HR FULDMÆGTIG
P RASCH NIELSEN
DAMHUS BOULEVARD 37
151 VALBY

ARBEJDER-SKAK

ORGAN FOR DANSK ARBEJDER SKAK FORBUND

NR. 1 JANUAR 1958 ☆ 28. ÅRGANG ☆ ANSVARHAVENDE REDAKTØR: J. P. TOFT

Nytår 1958

Jubilæumsstævnet 1957 er nu historie, og vi kan gøre status.

En status må være nøgtern, hvis den skal have værdi, det ville derfor være urimeligt at påstå, at jubilæumsstævnet i København indfriede de forventninger, vi havde stillet til det.

Hvad var da årsagen, eller rettere sagt, årsagerne til, at stævnet ikke fik den tilslutning, som vi ønskede og håbede?

Det meget tidlige og varme forår animerede til havearbejde og udendørs familieliv og ikke til at spille en femdages-turnering.

Den kendsgerning, at National Scala måtte lukke, og vi måtte finde et andet lokale, har sikkert skuffet mange, som kunne huske det festlige stævne i 1942.

Danmarks tekniske Højskole var imidlertid en glimrende ramme om stævnet med masser af plads til spillere og tilskuere. Danmarks tekniske Højskoles elskværdige inspektør gjorde alt for at gøre livet for stævnedeltagerne så let og behageligt som muligt.

En tredje og desværre tilbagevendende årsag til manglende tilslutning til påskestævnet er den ret store udgift, som påføres deltagerne. Det må imidlertid understreges, at for familiefaderen er fem dages »ferie« på egen hånd et problem. Hvad nu den økonomiske belastning angår, så bør påskerejsen forberedes på længere sigt, ellers bliver omtalte belastning den hindring, der afgør sagen, og det bliver desværre næsten altid i negativ retning. Her er en opgave for klubberne. Ved at oprette »sparekasser« kan dette problem løses, idet selv en tokrone om ugen vil have betydning.

Farmands fem-dages rejse på egen hånd —? Ja, allerhelst skulle lillemor jo med. Hvad fem dages ferie ville betyde for hende er klart nok, og hun behøver ikke at kede sig. Stævnefesten og udflugten kan naturligvis ikke udfylde alle fem dage, men det at komme til en fremmed by og en fremmed egn, at se nye mennesker, er i sig selv en fornyelse. En hyggelig krog til et medbragt håndarbejde kan man også finde på stedet.

Til hende, som skal passe hjem og børn, vil jeg sige: Måske synes De, at han bør tilbringe påsken sammen med Dem og børnene og ikke bruge så mange penge på sig selv.

Jeg skammer mig ikke over følgende personlige bekendelse: Da jeg for tyve år siden for første gang rejste til påskestævne i Århus, havde jeg ikke råd til to rejser med ophold og var derfor heller ikke indstillet på at rejse, men min kone sagde, selvfølgelig skal du rejse. Dette »selvfølgelig« betød mere for mig end selve rejsen.

Når man møder storsind, er det naturligt, at man prøver at måle med samme alen — og det er forresten en glimrende vane!

I år afholdes påskestævnet som bekendt i Åbenrå på det historiske »Folkehjem«.

Sønderjylland har sit eget ansigt, måske det mest særprægede inden for »familien Danmark«, og »familien« har jo mange »ansigter« — forbløffende, så mange forskellige dialekter og livsvaner inden for et lille samfund som det danske.

På vore påskestævner træffer vi »familien«, vi lærer hinanden at kende, lokalpatriotismen må vige til fordel for mangfoldigheden og fællesskabet. Det rokker måske lidt ved troen på faste værdier hvad angår sprog og livsvaner, men det er jo netop det, der betinger fællesskabet. Ja, vore påskestævner har langt større værdi end det rent skaklige.

Altså, »familiefesten« afholdes i Åbenrå i påsken!

Den beklagelige strid mellem Vesterbro A.S. og forbundet har nu fundet sin endelige afgørelse. Vi glæder os over, at forbundet gik ud af striden med ansigt og enighed i behold. Vesterbro A.S. har valgt sin vej, og det har den ret til. Det kan dog ikke bringe os ud af den kurs, som vi anser for den rigtige.

Årets store begivenhed er landskampen mod Schweiz. Forbundet sender et ottemands-hold til Schweiz. Tidspunktet for turneringen er endnu ikke fastlagt.

Hovedbestyrelsen har bestemt, at udgiften til rejserne tages fra de gennem årene opsparede penge fra rejsefonden. Endvidere har hovedbestyrelsen bestemt, at forretningsudvalget skal sætte holdet. Dette vil dog ikke ske, før enkeltmandsturneringen i Åbenrå er afsluttet. Denne turnering skal imidlertid kun betragtes som en rettesnor for udtagelsen af holdet, en del stærke spillere, som måske ikke er i stand til at deltage i forbundets enkeltmandsturnering, må ikke af den grund være afskåret fra at komme i betragtning. Det gælder jo om at få det stærkest mulige hold til Schweiz.

I håb om, at 1958 må blive et roligt og godt arbejdsår for Dansk Arbejder Skak Forbund, ønsker forretningsudvalget alle medlemmerne og hovedbestyrelsen et godt nytår.

Holger C.

Vil du vinde en gratis rejse?

Dette års påsketurnering spilles som bekendt i Sønderjyland, og da det er flere år siden, vi sidst har været til stævne i denne landsdel, er der uden tvivl mange skakkammerater rundt om i landet, der skal til Åbenrå i påsken. Vi husker fra Tønder, at de kan lave påskestævne dernede, og jeg tror, kammeraterne i Åbenrå vil give os et stævne, som vi kan lide det. Jeg ved godt, at landsturneringen betragtes som vor fornemste turnering, men jeg hører til dem, der mener, at påsketurneringen er den bedste, idet den forener det kammeratlige og skaklige mere end nogen anden. Her kommer man ikke hæsblæsende, som ved de fleste turneringer, man med tog eller rutebil rejser til for at spille eet parti — og så hjem igen! Vi kender sikkert alle den følelse, man har, når man efter en til tider lang og anstrengende rejse sætter sig til brættet — og taber! og ikke får lejlighed til at vise, at man også kan vinde. Denne lejlighed får man ved et påskestævne, hvor der skal spilles 7 partier mod skakkammerater fra hele landet. Der er mange — i sær blandt klubbens nye og ofte mest intereserede medlemmer, der er ængstelige for, at de er for svage til at deltage, og det skal man slet ikke være. Der er så mange klasser, at alle spillere vil have glæde og udbytte af at deltage.

Det er ikke en talemåde, når det siges, at det er en oplevelse at deltage i et påskestævne. Det er nemlig en oplevelse, man ikke glemmer. Her er alt, hvad en skakspiller ønsker sig, og der bliver altid sørget for at gøre opholdet så billigt som muligt for de tilrejsende spillere — men lad nu kammeraterne fra Åbenrå fortælle os om det!

Til udgifterne ved at deltage i et påskestævne hører jo desværre også rejsen, og den er for mange det store problem. Dette problem har forbundet søgt at hjælpe med til at løse ved at oprette en rejsefond, som jeg her ganske kort skal gøre rede for.

Der udsendes i disse dage til alle klubkasserere landet over små dobbeltkuponer, som jeg håber, alle klubmedlemmer vil være flinke til at købe. De koster 1 kr. pr. stk. Det er nemlig i virkeligheden en god sag, man her støtter, og chancen for gevinst er betydeligt større end ellers i et lotteri. På den ene halvdel af sedlen skriver man sit navn og afleverer den til kassereren, som sender mig afregningen **senest 15. februar.** Pengene for de solgte sedler (÷ 25 pct., som indgår i forbundets rejsefond, der i de forløbne 15 år er vokset til ca. 2000 kr.) fordeles i form af frirejser til påskestævnebyen Åbenrå ved lodtrækning mellem dem, der har købt numre.

Nu er der mange, der siger: Dem vil jeg ikke købe, jeg skal ikke med til Åbenrå i år — men derfor kan man godt købe. Vinder man nemlig en frirejse, kan den altid afsættes til et af klubbens medlemmer, der skal afsted. Er man så uheldig ikke at vinde, har man da den tilfredsstillelse, at man har medvirket til, at en anden skakkammerat kan komme billigt til påskestævne!

Idet jeg håber, at alle vil købe sedlerne, så der kan skaffes rigtig mange frirejser til Sønderjylland i påsken, sender jeg alle skakkammerater på land og i by mine bedste ønsker for det nye år.

Svend Eriksen,
de Mezasvej 19, Århus.

Påskestævnet 1958

I år skal vi som bekendt holde påskestævne og delegeretmøde i Åbenrå, og tiden nærmer sig jo stærkt, hvorfor det er rart, at vi har modtaget følgende brev fra stævnebyen:

— Hermed en kort meddelelse for at fortælle, at vi her i Åbenrå arbejder på fuld kraft med tilrettelæggelsen af årets påskestævne.

Efter lange og trange besværligheder har vi endelig fået ministeriel tilladelse til at afholde et landslotteri, og der er tilsendt alle klubformænd et antal lodsedler til salg blandt medlemmer, venner og bekendte.

Vi henstiller hermed venligst til formændene om at gøre et godt stykke arbejde for at få dem solgt.

På forhånd tak.

A.S. Åbenrå.

— — —

I februar-numret lover klubben en fuldstændig orientering med hensyn til indkvartering, forplejning etc.

Landsturneringen.

Sorø-Præstø amtskreds

Her blev landsturneringens indledende kampe spillet søndag den 17. november, og resultaterne blev følgende:

Mesterrækken: Fakse 3½, Ringsted 2½.

A-rækken: Haslev 4½, Næstved 1½.

B-rækken: Ringsted 4, Maglemølle 2.

C-rækken: Haslev 4½, Slagelse 3, Ringsted 1½.

D-rækken: Haslev 5½, Fakse ½.

Ved generalforsamlingen blev Viggo Clausen, Fakse, valgt til amtskredsformand.

Maribo amtskreds

Her spilledes de indledende kampe søndag den 1. december.

Mesterrækken: Nykøbing F. u. kamp.

A-rækken: Nakskov 5½, Nykøbing ½.

B-rækken: Majbølle 4½, Nykøbing 1½.

C-rækken: Hunseby 4½, Nakskov 3½, Nykøbing 1.

D-rækken: Nykøbing 3½, Majbølle 2½, Nakskov 2.

Ved generalforsamlingen var alle valg genvalg. Der var ialt 62 deltagere i kampen.

Skanderborg amtskreds

Her spilledes de indledende kampe søndag den 24. november i Horsens. Resultaterne blev:

Mesterrækken: Silkeborg 1930 uden kamp.

A-rækken: Horsens A.S. 4, Silkeborg 1930 2.

B-rækken: Nr. Snede 3½, Horsens A.S. 2½.

C-rækken: Horsens A.S. 3½, Silkeborg 1930 2½.

D-rækken: Alderslyst, Silkeborg, 5½, Nr. Snede 2½, Viking, Silkeborg, 1.

Efter kampen afholdtes kredsmøde. Protokol og beretning godkendtes. Til næste års mødested valgtes Silkeborg. Regnskabet viste en beholdning på kr. 115,00. Valgene fik følgende udfald: Holger Madsen, Silkeborg, formand; E. Damgaard Pedersen, Horsens, sekretær; E. Dyhr, Silkeborg, kasserer. Som revisorer: E. Davidsen og F. Christensen, begge Silkeborg.

Harry Sørensen, Horsens, foreslog, at man gik over til at spille om et skakur, når pokalerne var blevet ejendom. Holger Madsen og Dyhr støttede dette, men urene skal gå på samme betingelser som pokalerne. Det kan dog ikke vindes uden kamp, i så fald bliver det et år mere hos den sidste vinder.

E. Dyhr foreslog, at der ikke blev udbetalt rejseudgifter næste gang, der skal være hovedkredskamp i Århus, idet der ikke var penge dertil, når man skulle købe ure i stedet for de løbende pokaler, der blev ejendom næste gang. Det blev vedtaget at købe et ur i år og sætte en sølvplade på.

Vald. Christensen, Nr. Snede, ville gerne vide, hvordan man forholdt sig med anmeldelse til turneringen, om man måtte rykke spillerne ned i en lavere klasse.

Hertil svaredes fra flere sider, at når et hold har vundet, så stiller det en klasse højere oppe næste gang. Hvis man har en mesterspiller på holdet, taler man om, hvor og i hvilken klasse, man bør tilmelde sig.

SKAKHUSET
STUDIESTRÆDE 24 - KØBENHAVN K
TELEFON BYEN 6291 - GIRO 86178
alt i skaksager
„Butik" daglig åben til almindelige forretningstider
Postordre-forsendelser overalt
SKAKHUSET
LEVERER **ALLE** SKAKSAGER

PARTIER

Henry Pedersen, Dalgasvej 7, Fredericia

INDLANDET

PARTI NR. 3828 — SICILIANSK FORSVAR

Spillet i landsturneringens kredskamp i København den 17. november 1957.

Hvid: BENT PEDERSEN, Hvidovre.
Sort: EJNER ANDERSEN, Øbro.

1. e4, c5. 2. Sf3, Sc6. 3. d4, cxd4. 4. Sxd4, g6.

I den senere tid er dette træk ofte spillet af russiske mestre, selv om det hidtil har været anset for mindre godt end det sædvanlige 4. —, Sf6. Hvid kan nu med 5. c4 få stærkere greb om centrum og gøre det endnu mere besværligt for Sort at gennemføre et befriende d7—d5.

5. c4, Lg7. 6. Le3, Sh6?!

Et træk, som meget sjældent ses, men det er måske ikke så uheldigt, som det ved første øjekast kunne se ud til. Det har til hensigt at holde løberdiagonalen fra g7 åben samt støtte et fremstød f7—f5.

7. Sc3, 0—0. 8. Le2, d6. 9. 0—0, Sxd4. 10. Lxd4, e5. 11. Le3, f5.

Sort har givet sig selv en svaghed på d6, men har til gengæld opnået chancer for angreb på Hvids kongefløj, og det må vel siges at være tilstrækkelig erstatning.

12. f3, f4. 13. Lf2, g5. 14. Sb5, Tf6. 15. Dd5†, Sf7. 16 Ta1—d1, a6. 17. Sc3, De 7. 18. Da5.

Større chancer gav 18. c5.

18. —, Le6. 19. Sd5, Lxd5. 20. cxd5, h5. 21. Tc1.

I sidste træk kunne Sort spille 20. —, Tc8 og på 21. Tc1 fortsætte med 21. —, Dd7. I stedet spillede Sort 20. —, h5 og overlader dermed ganske c-linjen til Hvid. Tårnets indtrængen på c7 kan ikke forhindres nu, og det er en alvorlig trusel, så der må gang i angrebet på Hvids kongefløj, hvis balancen skal holdes.

21. —, Tg6. 22. Tc7, Df6. 23. Tf1—c1, g4. 24. De1, g3! 25. hxg3, fxg3.



26. Txb7.

På 26. Le3 følger Dh4 og Hvid bliver mat,og hvis 26. Lxg3, så Dg5 og Sort vinder løberen.

26. —, gxf2†. 27. Dxf2, Sg5.

Truer 28, —, Sh3† med droninggevinst.

28. Kf1, Tf8. 29. Tc1—c7?

Det var absolut nødvendigt at gardere e4, så derfor 29. Ld3.

29. —, Sxe4. 30. Da7, Sg3†. 31. Ke1, Sxe2. 32. Kxe2.

Nu er det slut, idet ale forsvarsværker omkring kongen er borte.

32. —, Txg2. 33. Kd3, Dxf3†. 34. Kc4, Tf4†. 35. Opgivet.

PARTI NR. 3829 — SICILIANSK FORSVAR

Spillet i landsturneringens kredskamp i København den 17. november 1957.

Hvid: JUL. NIELSEN, Rødovre.
Sort: CHR. DUPONT, A.S. 1904.

1. e4, c5. 2. Sf3, d6. 3. d4, cxd4. 4. Sxd4, Sc6.

Se noten til partiet i dette nummer af bladet mellem Bent Pedersen og Ejner Andersen.

5. c4, Sf6. 6. Sc3, g6. 7. Le2, Lg7. 8. Le3, 0—0. 9. 0—0, Ld7.

I et korrespondanceparti Henry Pedersen—Karel Sirmer, Prag, spilledes her 9. —, Se5. 10. h3, Se—d7. 11. f4, a6. 12. Dd2, Dc7. 13. g4, e5. 14. Sc2, exf4. 15. Lxf4, som er til fordel for Hvid.

10. Dd2.

Eller 10. f3! og derefter 11. Dd2.

10. —, Tc8.

Bedre var 10. —, Sg4.

11. f4, Lg4. 12. Sf3! Sa5. 13. b3, a6. 14. Ta1—c1, Sc6.

Denne springermanøvre har kun forværet Sorts stilling.

15. h3, Ld7. 16. g4, Da5. 17. Kh2.

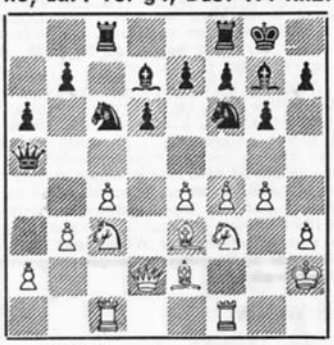

17. —, Lxg4?

Sort føler Hvids tryk så stærkt, at han beslutter sig til at ofre officer for to bønder for om muligt dermed at skaffe sig modchancer — men ofret er ukorrekt, da det åbner g- og h-linjerne for Hvid, som hurtigt drager fordel heraf.

18. hxg4, Sxg4†. 19. Kg3, h5. 21. Sd5, Dd8.

Heller ikke dronningafbytning er tilfredsstillende.

21. Lb6, Dd7. 22. Sd4, e5. 23. fxe5, Lxe5†. 24. Kg2, Tc8—e8.

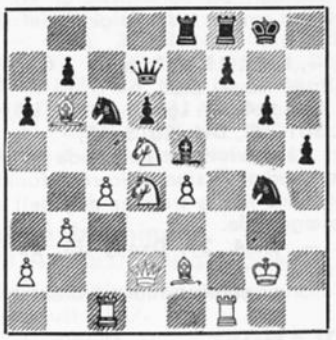

25. Sf5!

Et fint træk, som giver Hvid et stærkt og afgørende angreb.

25. —, gxf5. 26. Lxg4, f6.

På 26. —, fxg4 vinder Hvid på følgende måde: 27. Dg5†, Kh7 (27. —, Lg7. 28. Sf6†, Kh8. 29. Dxh5† og mat i næste træk). 28. Dxh5†, Kg8. 29. Dg5† og mat i to træk.

27. Lxf5, Dg7†. 28. Kh1, h4. 29. Sf4, Kf7. 30. Dd5†, opgivet.

Der er mat i næste træk.

PARTI NR. 3830 — TOSPRINGERSPIL I BAGHÅNDEN

Spilet i landsturneringens kredskamp i København den 17. november 1957.

Hvid: CARL POULSEN, Frederiksholm.
Sort: JOHN TORNERUP, Rødovre.

1. e4, e5. 2. Lc4, Sf6. 3. Sf3, Sc6. 4. Sg5, d5. 5. exd5, Sa5. 6. Lb5†, c6. 7. dxc6, bxc6. 8. Le2, h6. 9. Sf3, e4. 10. Se5, Ld6. 11. f4, exf3 ep. 12. Sxf3.

I denne stilling, som så ofte ses, har Sort ofret en bonde, men har til gengæld det frieste spil og er langt bedre udviklet. Her spiller Sort gerne 12. —, Dc7 med tryk mod Hvids kongefløj, men Tornerup spiller ganske anderledes og bringer sin modstander ud af balance, selv om trækket må siges at være dårliger end 12. —, Dc7.

12. —, Sg4! 13. d4?

Det var nødvendigt først at spille 13. 0—0, og hvis Sort så fortsætter med 13. —, Dc7 skal Hvid svare med 14. h3, og der er ingen øjeblikkelig fare for Hvid.



13. —, Lxh2! 14. Dd3.
Ikke 14. Sxh2, da Sort så vinder efter 14. —, Dh4†. 15. Kd2, Sf2. 16. De1, Dxd4†. 17. Ld3†, Kd8. 18. Sa3, Te8. 19. Df1, La6. Heller ikke teksttrækket er i stand til at rette stillingen op. Rokaden er ødelagt, og Sort officerer kommer rigtig til sin ret i det følgende afsnit af partiet.
14. —, Lg3†. 15. Kf1, Le6.
Nu truer 16. —, Sf2.
16. Le3, Sc4. 17. Lg1, 0—0. 18. b3, Sd6. 19. Sb1—d2, Df6. 20. Se4?
Sort står utvivlsomt bedst, da Hvid har svært ved at få sine officerer i funktion, men hans næste træk er dog helt selvødelæggende.
20. —, Sxe4. 21. Dxe4, Lf5. 22. Opgivet.
En dronningfangst midt på brættet.

UDLANDET

PARTI NR. 3831 — KONGEINDISK

Spillet i zoneturneringen i Wageningen, Holland, november 1957.

Hvid: Dr. TRIFUNOVIC, Jugoslavien.
Sort: BENT LARSEN, Danmark.

1. d4, Sf6. 2. c4, g6. 3. Sc3, Lg7. 4. e4, d6. 5. Le2, 0—0. 6. Sf3, e5. 7. 0—0, Sc6. 8. d5, Se7, b4.
Efter en idé af stormester Taimanov, der tilsigter en hurtig oprulning af dronningfløjen med c4—c5. Det nærliggende modspil 9. —, a5? bringer Hvid i fordel efter 10. La3! axb4. 11. Lxb4, b6. 12. a4, fulgt af a4—a5.
9. —, Sh5. 10. g3, f5. 11. Sg5, Sf6.
Hertil er partiet identisk med et parti Bent Larsen—Dittman ved studentermesterskaberne i Reykjavik. Bent Larsen fortsatte her passivt med 12. f3, og der fulgte 12. —, f4. 13. c5, a5. 14. Sb5, axb4. 15. Db3, h6. 16. Se6, Lxe6. 17. dxe6, fxg3. 18. hxg3, dxc5. 19. Le3, b6. 20. Ta1—d1, Db8. 21. f4, c6. 22. fxe5, cxb5. 23. Lf4 (Hvid havde overset, at der på 23. exf6 følger 23. —, Dxg3†). 23. —, Sh5. 24. Lxh5, gxh5. 25. Td7, Ta3. 26. Dd1, De8. 27. Dd6, Dg6. 28. Dxe7, Txg3†. 29. Kh2, Tg2†. 30. Kh1, Tg4. 31. Kh2, Tg2†. 32. Kh1, Dxe4. 33. Tg1, Tf2† og mat i næste træk. På grund af dette parti går Trifunovic straks til aktion på dronningfløjen.
12. c5! fxe4. 13. Sc3xe4, Sxe4. 14. Sxe4, Sf5. 15. Lg5, De8. 16. Dd2, Sd4.
Sort søger en afgørelse gennem hensynsløs kamp. Et roligere parti gav 16. —, h6. 17. Le3, Sxe2†.
17. cxd6, Lh3. 8. dxc7, Df7. 19. f3.
Nødvendigt, da der på 19. d6? følger 19. —, Sf3†. 20. Lxf3, Dxf3 og Hvid bliver mat på g2.
19. —, Lxf1. 20. Txf1, Dxd5. 21. Kg2, Ta8—c8. 22. Ld8, Tf8xd8. 23. cxd8D†, Dxd8. 24. Tc1, Txc1. 25. Dxc1, Kh8.
Ikke 25. —, Sxe2? 26. Dc4† og 27. Dxe2, da Hvid så har de bedste chancer i slutspillet på grund af sin godt placerede springer.
26. Dd2, Df8. 27. Ld1, remis.
(Deut. Schachzeit.).

PARTI NR. 3832 — ENGELSK PARTI

Spillet i zoneturneringen i Wageningen, Holland, november 1957.

Hvid: O. TROJANESCU, Rumænien.
Sort: BENT LARSEN, Danmark.
1. c4, f5. 2. Sf3, Sf6. 3. g3, d6. 4. Lg2, e5. 5. d3, Le7. 6. 0—0, 0—0. 7. b3, c5. 8. Sc3, Sc6. 9. Lg5, Le6. 10. Se1, Sg4. 11. Lxe7, Dxe7. 12. Sd5, Dd7. 13. Sc2, f4. 14. Dd2, Df7. 15. h3, Sf6. 16. Sxf6†, Dxf6. 17. Kh2, Dh6. 18. Dd1, Lg4. 19. De1, Tf5. 20. h4, Th5. 21. Ld5†, Le6.



Da Hvid nu har fået Lg4 til at returnere til e6, vil han med Lf3 få det truende Th5 jaget tilbage. Hvad kan Sort svare?
22. Lf3?
Opfordring til dans!
22. —, Txh4†!
Et smukt tårnoffer med langsom forsyningstjeneste til angrebet.
23. gxh4, Dxh4†. 24. Kg1, Lh3. 25. e3, Tf8. 26. De2, Tf6. 27. Ld5†, Kh8. 28. Opgivet.

PARTI NR. 3833 — ENGELSK PARTI

I Bad Neuenahr spilledes 12.—26. oktober 1957 turneringen om det vesttyske mesterskab, som overraskende vandtes af den 44-årige dr. Paul Tröger med 11½ p. foran stormester Unzicker 10 p. og dr. Lehman og Darga.

Paul Tröger var i de første år efter krigen en af Tysklands stærkeste spillere, men han har i de sener år sjældent deltaget i turneringer, da han er redaktør af en sportsavis, og dette arbejde lægger så stærkt beslag på hans tid, at der kun er ringe tid til skakken.

Dr. Tröger er en frygtet angrebsspiller, der ofte vælger farlige veje, og i denne turnering resulterede det da også i, at han i 11. runde mod Wolk gjorde en grov fejl i 13. træk, så herefter var der ikke en eneste i turneringssalen, der ville holde een øre på hans helt ødelagte stilling. I det 29. træk havde Wolk tre bønder mere, og man syntes, at længere modstand var nytteløs, da Wolk tilmed havde en sund og sikker stilling.

Da sker katastrofen, at Wolk tager den fjerde bonde og samtidig intetanende går ind i en mat i eet træk!

Hvid: WOLK.
Sort: Dr. TRÖGER.

1. c4, e5. 2. Sc3, Sc6. 3. g3, d6. 4. Lg2, Le6. 5. d3, Sg8—e7. 6. Sf3, f6. 7. d4! d5.
En sådan åbningsbehandling med de deraf følgende konsekvenser kræver mod.
8. dxe5, dxc4. 9. Da4, a6.
For at beholde sin »grundkapital« 4 bønder mod 2 på dronningfløjen.
10. exf6, gxf6. 11. 0—0, Lg7? 12. Td1, Dc8. 13. Sd4, b5?
Kaster med et træk hele kapitalen ud ad vinduet. Trækket var nødvendigt i stedet for 11. —, Lg7?
14. Sc3xb5, 0—0. 15. Sxc6, Sxc6. 16. Sxc7, Dxc7. 17. Lxc6, Ta8—d8.
Med 2 bønder mindre kæmper dr. Tröger videre, og måske giver Hvids senere sorgløse spil også et svagt håb.
18. Lf4, Db6. 19. Ld7? Txd7. 20. Txd7, Dxb2. 21. Tc1, Lxd7. 22. Dxd7, c3. 23. De6†, Kh8. 24. Dxa6, f5. 25. a4, Te8. 26. Kf1, Td8. 27. Da5, Te8. 28. Db5, Ta8. 29. Dxf5.
Den tredie bonde er tabt, og Sort har kun at håbe på et mindre under.
29. —, h6. 30. Dg6, Db7.



31. Lxh6??
Luften i turneringssalen var uheldssvanger, da Wolk intetanende tog den fjerde bonde. Dr. Tröger noterede sit træk på sin partiliste, foldede den sammen og stak den i lommen, og — modstanderen ventede, at dr. Tröger nu endelig opgav det håbløse parti. — I stedet tog dr. Tröger sin dronning på b7 og førte den til h1 og sagde »mat«, og det ramte modstanderen som et lyn. Det må siges, at dr. Tröger ikke savnede held blandt sine konkurrenter.
(Deut. Schachzeit.).

En siciliansk „aftensang"

Begunstiget af en unøjagtighed fra modstanderen, får stormester Boleslav ski et farligt kongeangreb, der allerede i 24. træk slår igennem.

PARTI NR. 3834 — SICILIANSK FORSVAR

Spilet i Wien, august 1957, i kamp om holdmesterskabet for Europa.

Hvid: JEZEK, Czekoslovakiet.

Sort: I. BOLESLAVSKI, Sovjet.

1. e4, c5. 2. Sf3, Sc6. 3. d4, cxd4. 4. Sxd4, Sf6. 5. Sc3, d6. 6. Lc4, e6. 7. 0—0, Le7. 8. Lb3, 0—0. 9. Kh1.
Et unødigt sikringstræk, der ganske vist er velkendt i »Scheveningen-varianten«, men ikke er påkrævet i denne stilling. Bedre er 9. Le3 og hvis 9. —, Ld7, så 10. f4, Sxd4. 11. Lxd4, Lc6. 12. De2.
9. —, Sxd4. 10. Dxd4, b6. 11. Lg5, Lb7. 12. f4, Tc8. 13. f5?
Et skematisk træk, hvis ulemper hurtigt viser sig.
13. —, Tc5! 14. Lh4, exf5. 15. exf5,

Dc8. 16. Ta1—e1, Txf5! 17. Txf5, Dxf5. 18. Lc4.
Bemærk, at det ikke går at spille 18. Txe7, da Hvid så bliver mat efter 18. —, Df1†. 19. Dg1, Lxg2†.
18. —, Ld8. 19. Ld3, Dd7. 20. Tf1?
Efter dette sidste fejltræk får Sort et angreb, som hurtigt slår igennem og afslutter partiet på effektfuld måde.
20. —, Dh3! 21. Tg1, Sg4. 22. Lg3, Lf6. 23. Se4, Lxe4. 24. Lxe4.
Eller 24. Dxe4, Dxh2†. 25. Lxh2, Sf2† mat.
24. —, Dxg3! 25. Opgivet.
(Schach).

PARTI NR. 3835 — GRÜNFELDS FORSVAR

Spillet i finalen om verdensmesterskabet i korrespondanceskak.

Hvid: S. KJELLANDER, Sverige.
Sort: B. KOCH, Vesttyskland.

1. d4, Sf6. 2. c4, g6. 3. Sc3, d5. 4. Sf3, Lg7. 5. Db3, dxc4. 6. Dxc4, 0—0. 7. e4, Lg4. 8. Le3, Sf6—d7.
Sådan har Smyslov spillet mange gange med godt resultat.
9. Db3, Sb6. 10. a4, a5. 11. Td1.
I partiet dr. Euwe—Smyslov, Moskva 1948, fortsatte Hvid med 11. d5, Lxf3. 12. gxf3, Dd6. 13. Sb5, Db4†. 14. Dxb4, axb4. 15. Sxc7, Txa4 og Sort kom i vanskeligheder efter 16. Tb1 (korrekt var 16. Txa4). 16. —, Sb8—d7. Tekstrækket er en idé af Ståhlberg.
11. —, Dd6.
Her skulle Sort først bytte på f3 som i partiet Euwe—Smyslov.
12. Le2, Lxf3.
Sort vil søge at komme i besiddelse af feltet c4 for derpå at angribe b-bonden, men denne idé er svær at gennemføre.
13. Lxf3, Db4. 14. Dc2, Sc6. 15. e5, Tf8—d8. 16. Lxc6, bxc6. 17. 0—0, Sc4. 18. Se4! Ta8—b8. 19. Sc5, Sxe3.
Denne afbytning fører til en linjeåbning, som bliver farlig for Sort, men han havde vel næppe andet, da 19. —, Sxb2 bliver fulgt af 20. Tb1 og bindingen af springeren vil være afgørende.
20. fxe3, Dxb2. 21. Dc4, Tf8.
Ikke 21. —, e6, da der følger 22. Txf7! Kxf7. 23. Dxe6†, Kf8. 24. Tf1†.
22. Sd7, Tb4. 23. Dxc6, Tc8. 24. Sc5, Da2. 25. e6, f5. 26. Dd7, Tf8. 27. Dxe7, Tb2. 28. Dg5, Lf6. 29. Dg3, Le7. 30. Tc1, c6.
Her er det bedre at uskadeliggøre den farlige bonde på e6 med 30. —, Lxc5. 31. Txc5, Dxe6 og efter 32. Txa5, f4! 33. exf4, De4 er Sort ikke uden modchancer.
31. Df3, Tc8. 32. Sd3, Tc2. 33. Se5, Ld6.
Hvis 34. Sxc6, så 34. —, Txc1. 35. Txc1, Dxe6.
34. Txc2, Dxc2. 35. Sf7, Lf8.
Det bedste. Tilsyneladende har Sort heldigt overstået den største fare, men Hvids næste træk viser, at det kun var en illusion.

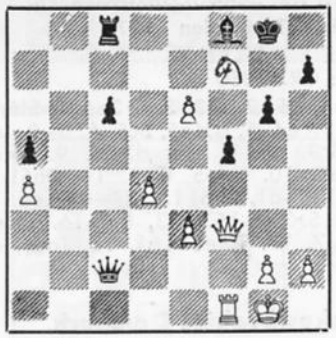

36. e4! Dxa4.
Efter 36. —, Dxe4. 37. Dxe4, fxe4. 38. Te1, fulgt af Txe4 er slutspillet håbløst for Sort, men efter 36. —, Dxa4 opnår Hvid en hurtigere gevinst.
37. exf5, Dxd4†. 38. Kh1, Df6. 39. g4, a4. 40. De3, gxf5.
Der truede 41. g5 og derefter f6.
41. gxf5, h6. 42. Se5, c5. 43. Sd7, Dh4.
Eller 43. —, Dd4. 44. Tg1†, Kh7. 45. Dxd4, cxd4. 46. Sxf8†, Txf8. 47. e7, Te8. 48. f6.
44. Tg1†, Kh7. 45. De5, opgivet.
(Fernschach).

PARTI NR. 3836 — NIMZOINDISK

Spillet i I. C.C.F.s championklasse.

Hvid: KAUSEK, Czekoslovakiet.
Sort: HORNSTEIN, U.S.A.

1. d4, Sf6. 2. c4, e6. 3. Sc3, Lb4. 4. e3, c5. 5. Ld3, 0—0. 6. a3, Lxc3†. 7. bxc3, d5. 8. cxd5, exd5. 9. Se2, b6. 10. 0—0, La6. 11. Lc2, Sb8-d7. 12. Te1, Te8. 13. f3, Sh5. 14. Ld2?
Meget stærkere var 14. g4! Sf6. 15. Sg3.
14. —, Sf8. 15. Sc1, Dd6. 16. Sd3, Sg6. 17. Kh1, f5. 18. Sf2. Sh4. 19. f4? Dg6. 20. Tg1, Sxf4! 21. exf4, Te2! 22. Sd3, Ta8-e8. 23. Se5, Te8xe5! 24. fxe5.
På 24. dxe5 følger 24. —, d4 og Hvid har intet forsvar mod Txg2, fulgt af Lb7.
24. —, Txg2! 25. Lb3!
Det eneste forsvar. Hvis 25. Lxf5, så 25. —, Txg1†. 26. Dxg1, Dxf5. 27. De3, Ld3! eller 25. Lf4,Le2! 26. Dxe2, Txe2. 27. Txg6, Sxg6. 28. Ld3, Sxf4. 29. Lxe2, Sxe2 og slutspillet er vundet for Sort.
25. —, Lc4! 26. Lxc4, dxc4. 27. Da4.
På 27. Df1? følger 27. —, Txg1†. 28. Dxg1, Dc6† og Sort vinder.

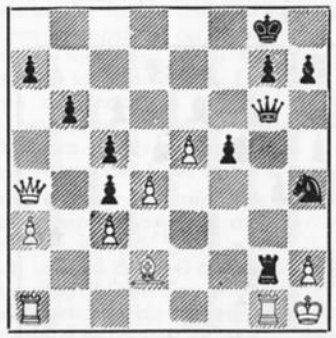

27. —, Txh2†!! 28. Kxh2, Sf3†. 29. Kh3, Dh5†. 30. Kg3, Sxd2. 31. Dc6.
31. Dd1 er ikke bedre. En taknemlig stilling til analysering.
31. —, Se4†. 32. Dxe4.
Hvis 32. Kg2, så 32. —, Dg4†. 33. Kh2, Dh4†. 34. Kg2, Dg3† og mat i næste træk. Eller 32. Kf4, g5†! 33. Kxf5, Df3†. 34. Ke6, Df7† mat.
32. —, fxe4. 33. Ta1-d1, cxd4. 34. cxd4, Df3†. 35. Kh2, e3! 36. e6, Df4†. 37. Kh3, Df5†. 38. Kg3, Dxe6. 39. Kf3, e2. 40. Td1-e1, Dh3†. 41. Opgivet.
Efter 41. Kxe2, Dd3†. 42. Kf2 Dxd4† vinder Sort på sin bondeovervægt.
(Fernschach).

Jagt på dronningen.

PARTI NR. 3837 KONGEINDISK

Spillet i landskampen Jugoslavien—Sovjet, august 1957.

Hvid: FURMAN, Sovjet.
Sort: BERTOK, Jugoslavien.

1. d4, Sf6. 2. c4, g6. 3. g3, Lg7. 4. Lg2, 0—0. 5. Sc3, d6. 6. Sf3, c5. 7. d5, Sa6.
Det bekendte modspil, som forbereder fremstødet b7-b5.
8. 0—0, Tb8. 9. Lf4, Sc7. 10. a4, a6.
Tidligere anså man først b7—b6 som nødvendigt.
11. a5, b5. 12. axb6 ep., Txb6.
Svagheden på a6 opvejes af Hvids svaghed på b2.
13. Sa4, Tb8.
På 13. —, Tb4. 14. Ld2, Txc4. 15. Sb6, Te4. 16. Sg5, Te5. 17. Lf4 indespærres tårnet.
14. Ta3, Ld7. 15. b3, Dc8. 16. Se1.

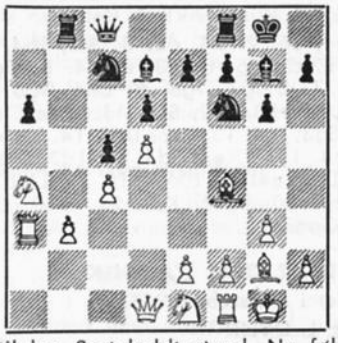

Hidtil har Sort holdt stand. Nu følger en indviklet kombination, som falder ud til gunst for Hvid. Sort burde spille 16. —, Lh3.
16. —, Db7. 17. Sxc5, Db4.
Dårligere var 17. —, dxc5. 18. d6, Lc6. 19. dxc7, Ta8.
18. Sc2! Dc3
Naturligvis ikke 18. —, Dxc5. 19. Le3 og dronningen er fanget midt på brættet.
19. Ld2, De5. 20. Sd3, Dh5. 21. e4, Lg4.
Sort forsøger stadig at kæmpe — dog uden held.
22. f3, Lc8. 23. g4, Dh4. 24. Le1, Dh6. 25. h4, g5. 26. Dd2, gxh4. 27. Dxh6, Lxh6. 28. Lxh4. Ld2.
Efter at dronningen længe var truet, er det nu løberen, der er i vanskeligheder.
29. Td1, Lc3. 30. b4, opgivet.
(Deut. Schachzeit.).

SMÅ TRAGEDIER

PARTI NR. 3838 UREGELMÆSSIGT

Spillet i en pokalturnering i København 1951.

Hvid OLE ILLUM TRUELSEN
Sort: PETER NIELSEN

1. b3, g5. 2. Lb2, f6. 3. e4, e5. 4. Dh5†, Ke7. 5. Lc4, Sh6. 6. L×e5! f×e5? 7. D×g5†, Ke8. 8. Dh5†, Ke7. 9. D×e5 mat.

PARTI NR. 3839 PHILIDORES FORSVAR

Spillet blindt i Gentofte 1957.

Hvid: ERIK B. JENSEN, Gentofte.
Sort: N. N.

1. e4, e5. 2. Sf3, d6. 3. d4, f6. 4. Lc4, Se7. 5. 0–0, Lg4. 6. S×e5, L×d1. 7. Lf7 mat.

PARTI NR. 3840 NIMZO-INDISK

Spillet i San Benedetto del Tronto 1957.

Hvid: H. EMDEN
Sort: G. BARCZA

1. Sf3, Sf6. 2. d4, e6. 3. c4, Sc6?! 4. e3, Lb4†. 5. Ld2, De7. 6. Sc3, 0–0. 7. Ld3? d6. 8. a3, L×c3. 9. L×c3, e5. 10. d×e5, d×e5. 11. Sd2, Td8. 12. De2, Le6! 13. Lc2, Sd4! 14. e×d4, e×d4. 15. Lb4, c5. 16. L×c5, D×c5. 17. 0–0, d3! 18. L×d3, Dd4, opgivet.

PARTI NR. 3841 FRANSK

Spillet i Szczawno-Zdroj 1957.

Hvid FICHTL, Czekoslovakiet.
Sort: Dr. WINIWARTER, Østrig.

1. e4, e6. 2. d4, d5. 3. Sc3, Lb4. 4. a3, L×c3†. 5. b×c3, d×e4. 6. Dg4, Sf6. 7. D×g7, Tg8. 8. Dh6, Tg6. 9. De3, c5. 10. Se2, Sc6. 11. d×c5, e5! 12. Sg3, Lg4! 13. Lb2? Da5. 14. S×e4? S×e4. 15. D×e4, Sd4! 16. Ld3, 0-0-0. 17. De3, e4! 18. L×e4, f5. 19. L×b7†, K×b7. 20. De7†, Kc8. 21. 0–0, Lf3. 22. Opgivet.

PARTI NR. 3842 ITALIENSK

Spillet i Karlsruhe 1957.

Hvid: L. OVERATH
Sort: E. EPP

1. e4, e5. 2. Sf3, Sc6. 3. Lc4, Lc5. 4. c3, Sf6. 5. d4, e×d4. 6. c×d4, Lb4†. 7. Sc3, S×e4. 8. 0–0, L×c3. 9. d5! Sa5. 10. b×c3, 0–0. 11. Ld3, Sf6. 12. Lg5, De7. 13. Te1, Dd6. 14. Sd4! S×d5. 15. Sf5, S×c3. 16. Dh5, D×d3. 17. Lf6! d5. 18. Dh6! opgivet.

PARTI NR. 3843 STONEWALL

Spillet i Damelandskampen i Emmen 1957.

Hvid: L. KUYPERS, Belgien.
Sort: E. PRTICHARD, England.

1. d4, d5. 2. Sf3, e6. 3. e3, Ld6. 4. Ld3, f5. 5. c3, Sd7. 6. Sb1-d2, Sg8-f6. 7. 0–0, Se4. 8. Dc2, g5. 9. L×e4, f×e4. 10. Se1, g4. 11. c4, Tf8. 12. c5, L×h2†!? 13. K×h2, Dh4†. 14. Kg1, Tf6. 15. f3, g3. 16. Opgivet.

PARTI NR. 3844 TOSPRINGERSPIL

Spillet i Rumænien 1957.

Hvid: E. TAFLAN
Sort: GR. RUSU

1. e4, e5. 2. Sf3, Sc6. 3. Lc4, Sf6. 4. d4, S×e4. 5. d×e5, Sc5. 6. 0–0, Le7. 7. Sc3, d6. 8. Lf4, d×e5. 9. S×e5, S×e5. 10. L×e5, 0–0. 11. Dh5! c6. 12. Ta1–d1, Db6. 13. Tf1–e1, Le6. 14. Sa4! S×a4. 15. Ld3, h6. 16. L×g7! K×g7. 17. T×e6! Lg5. 18. Tg6†, opgivet.

Czekoslovakiet-Danmark.

Mens vi i sidste nummer så stillingerne i matchens 1. parti, bringer vi i dag de skete træk ved 3. bræt, hvor Poul E. Jacobsen, Københavns, spiller for os mod Juraj Hukel, Malacky. Her er man ganske vist ikke kommet så langt i partierne som ved 1. bræt, men Juraj Hukel er ofte bortrejst 8 dage ad gangen, og der kan som følge heraf let gå nogen tid tabt, hvilket Poul Jacobsen naturligvis er indforstået med. Det tegner til nogle hårde partier, og i øjeblikket er det umuligt at dømme om, hvad det kan blive til.

Hvid: POUL E. JACOBSEN.
Sort: JURAJ HUKEL.

1. Sf3, Sf6. 2. g3, g6 3. Lg2, Lg7. 4. 0-0, 0-0. 5. c4, d6. 6. d4, Sc6. 7. d5, Sa5. 8. Sf3–d2, c5. 9. Sc3, Sd7. 10. Dc2, Se5. 11. b3, a6. 12. Lb2.



Hvid: JURAJ HUKEL.
Sort: POUL E. JACOBSEN.

1. e4, c5. 2. Sf3, d6. 3. d4, cxd4. 4. Sxd4, Sf6. 5. Sc3, a6. 6. g3, Lg4. 7. f3, Ld7. 8. Lg5, e6. 9. Dd2, Sc6. 10. 0-0-0, h6. 11. Le3, b5.

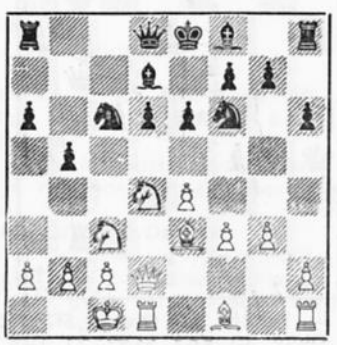

Kan du kombinere?

52.

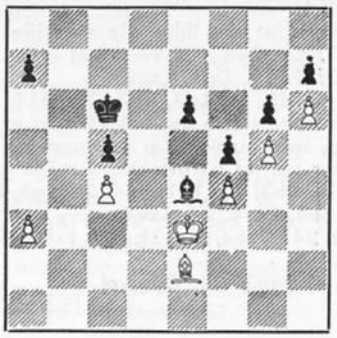

W. Herzig, Grozpostwitz-J. Joanni, Kronach. Hvid er i trækket. Han har en bonde mindre, men afgør alligevel hurtigt partiet til sin fordel.

53.

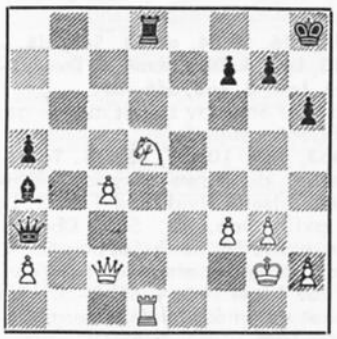

H. Emden-Dr. Batschinsky. Hvid spillede her 1. Dd3? og modtog remistilbudet efter 1. —, Dxa2†. Havde Hvid ikke en bedre fortsættelse?

54.



W. Martin, Meersburg—W. Scheel, Castrop-Rauzel. Hvid er i trækket og har et »kæmpetræk« til rådighed! — Hvad er det?

LØSNINGER TIL DECEMBER-OPGAVERNE

49. Donner–Jacob. München 1954. Efter 1. Tc6! spillede Sort 1. —, Da1?, men det var helt forkert, da Hvid fortsatte med 2. Tc3! og den sorte dronning fanges efter 3. Te1.

50. Kwilecki–Roslinski, Polen 1954. Nej! Hvid kan vinde på følgende elegante måde: 1. De5†, Kf8 (Ikke 1. —, Kg8 for 2. Te8† og på 1. —, Kh6 følger 2. Df4†). 2. Df6!! og Sort opgav. Selvblokade i praktisk spil.

51. Hunte–Fuchs, Zwickau 1955. Hvid kunne sætte mat i 3 træk på følgende måde: 1. Dxh7†! Kxh7. 2. Sxf6†! og derefter 3. Th4† mat.

DEN BROGEDE SIDE

Et kraftigt svensk træk.

En søndag for mange år siden havde Vesterbro besøg af 10 svenske arbejderskakspillere fra Malmø. Blandt disse var en ren kæmpe, nær de 2 meter høj og meget kraftig, og det var ikke svært at se, at han på overfarten havde udvist den danske snaps lidt for stor interesse. Det traf sig nu således, at denne kraftkarl skulle møde vores morsomme og hyggelige, nu afdøde skakkammerat Severin, der var ret lille og spinkel. Da de havde spillet ca. en halv time, skulle Severin træde af på naturens vegne. Da han kom tilbage til spillet, opdagede han, at en af hans springere var fjernet fra brættet. Han kiggede på svenskeren og sagde spagfærdigt:

— Der mangler jo . . .

Længere kom han ikke, da kæmpen rejste sig i sin fulde højde og brølede:

— Her mangler ikke noget, du ka' bare holde din kæft!

Severin så skrækslagen på svenskeren, dukkede hovedet og spillede videre; ti minutter senere opgav han dog partiet. Da svenskerne var rejst, spurgte undertegnede, der var turneringsleder, hvorfor han havde opgivet sit parti så hurtigt. Han fortalte mig så hele historien, og på mit spørgsmål, hvorfor han ikke havde klaget til mig, svarede han:

— Hvis du havde henvendt dig til den fyr, skulle vi bare have mas med at finde en ny turneringsleder.

E. Bjarnild.

Af skakspillets historie.

— I 1795 udgav Johann Allgaier (1763—1823) en meget værdifuld skakhåndbog. En kendt gambit er iøvrigt opkaldt efter ham.

— 1801 udkom i Magdeburg et omfangsrigt værk af konsistorialråd Johann Friedrich Wilhelm Koch.

— 1799—1803 udgav Peter Pratt i London en skakhåndbog.

— 1808 udgav professor J. H. Saratt i London en fortræffelig lærebog i skak.

— 1822 udgav den engelske marineofficer John Cochrane i London et af ham forfattet skakværk.

— 1817—1932 udgav bogholder William Lewis i London (1787—1870) en række epokegørende skakbøger.

— I april 1821 spilledes i Saint-Cloud ved Paris en turnering mellem den franske skakmester Lebreton Deschapelles (1780—1847) og Labourdonnais mod de engelske spillere Cochrane og Lewis. Lewis vandt med 2—1 over Deschapelles (han fik dog en bonde og træk forud). Deschapelles vandt over Cochrane, men tabte til Labourdonnais.

Terrænmangel fremkalder ofre.

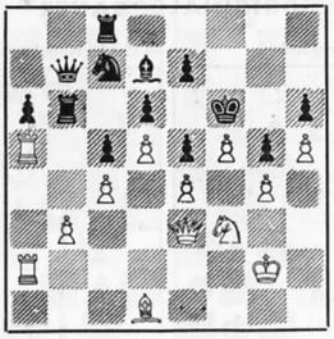

Ovenstående stilling stammer fra et parti, som i 1929 blev spillet mellem Noteboom og Winter. Vi ser, at den hvide bondekæde er trængt ind i den fjendtlige stilling og tager vigtige felter fra de sorte officerer, særlig Ld7 og Sc7 er stærkt generet. Og b-linjen, som er den eneste modchance for Sort, er så godt dækket, at han ikke kan gøre noget her. Sådanne stillinger indbyder ligefrem til et offer, og det lykkes da også Hvid at ødelægge den sorte forsvarsstilling med et dobbelt officersoffer: **1. T×c5, d×c5. 2. S×e5!** Endnu engang viser det sig, at kongen i midtspillet skal opholde sig på et roligt sted og ikke benyttes som dækofficer. **2. —, Sb5.** På K×e5. 3. Dc3† bliver den sorte konge drevet ind i den hvide stilling, hvilket betyder en voldsom og hastig død, thi Kd6 strander på 4. e5 mat. Sort ofrer derfor sin springer for at skaffe sin konge et fulgtfelt på c7 og samtidig parere truslerne S×d7† og Dc3. **3. c×b5, K×e5.** Men nu troede Sort, han uden fare kunne slå springeren, men dette træk fører dog stadig til tab: **4. Dc3†, Kd6.** På K×e4 følger Lf3† osv. **5. Dg3†.** En uforudset sideskak. **5. —, e5. 6. f×e6† ep. Ke7. 7. e×d7, opgivet.**

Da Alexander spillede Muzio-gambit.

Den engelske mester, C. H. O'D. Alexander har med ægte engelsk selvironi fortalt følgende historie:

Alexander havde deltaget i en match mellem Hampshire og Devonshire, og på turen hjem sad han i toget og syslede med sit lommeskak. En ældre herre på det modsatte sæde fortalte, at han havde været meget interesseret i skak for ca. 40 år siden, og han opfordrede Alexander til at spille et parti.

Måske undervurderede Alexander sin modstander — han bød på en Muziogambit: 1. e4, e5. 2. f4, e×f4. 3. Sf3, g5. 4. Lc4, g4. 5. 0—0 og tabte. Det lykkedes dog Alexander at vinde et revancheparti. Da de skiltes, bemærkede den ældre herre:

— Jeg lagde mærke til, at der stod Hampshire skakklub på Deres noteringshefte, så jeg var lidt bange for, at De skulle være en stærk spiller!

Tro ikke på teoretikerne.

For at modvirke overdreven autoritetsro vil jeg vise nogle få eksempler på, hvilke barnlige fejl verdenskendte teoretikere har kunnet begå. Lad os starte med en variant, der var at finde i 8. udgave af Dufresnes og Mieses højt ansete lærebog: 1. d4, d5. 2. c4, e6. 3. Sc3, c5. 4. Sf3, cxd. 5. S×d4, e5. 6. Sd—b5, d4. 7. Sd5, Sa6. 8. Da4, Ld7. 9. e3, Se7. Her afsluttes varianten med en bemærkning om, at Sort står bedst. Det kunne faktisk have været interessant at se, hvorledes forfatterne havde tænkt sig fortsættelsen, i hvert fald synes de ikke at have undersøgt Hvids stærkeste svartræk 10. Sd6 mat!

Den slags perler finder man naturligvis ikke mange af i teoribøgerne, men der er næppe mange værker, der kan sige sig helt fri for tanketorsk. Heller ikke Keres' fortræffelige bog om »Fransk parti« er fejlfri, således angiver han et parti, der begyndte med trækkene 1. e4, e6. 2. d4, d5. 3. e×d5, e×d5. 4. Sf3, Ld6. 5. Ld3, Se7. 6. 0—0, 0—0. 7. Te1, Lf5 og forsyner dette sidste træk med en note, der lyder: »Naturligere er 7. —, Lg4«. Hvis nogen i praksis skulle driste sig til at anvende dette naturlige træk mod f. eks. Keres, ville der næppe gå mange sekunder, før de blev overrasket af det særdeles naturlige svartræk 8. L×h7†!

(Fra Bent Larsen: Åbningsspillet i Skak).

Aljechin og landsbyspilleren.

Om den afdøde tidligere verdensmester A. Aljechin fortælles følgende fornøjelige historie:

En gang kom han for sent til et togskifte i en lille østrigsk by, og for at slå tiden ihjel gik han ind på en lille kafé. Ved et bord sad byens læge bøjet over en skakopgave. Aljechin gik hen til ham, løftede på hatten og spurgte:

— Skal vi tage et parti?

— Det bliver ikke så morsomt, sagde doktoren. — Jeg er ikke til at slå.

— Muligvis, sagde Aljechin, men det er i hvert fald hyggeligere at spille to.

— Lad gå da, mumlede doktoren. Og til verdensmesterens store forundring blev han sat mat i 30 træk.

— De har opfundet en helt ny taktik! udbrød den slagne Aljechin. Men sig mig, hvorfor flytter De aldrig Deres tårne?

— De mener de træstykker, som står i hjørnet? Oprigtig talt, her i byen har vi ingen anelse om, hvorledes de skal flyttes.

SKAKOPGAVER

J. P. Toft, Broagergade 8, København V

ORIGINALOPGAVER

4633. Nikolai Dimitrov, Bulgarien

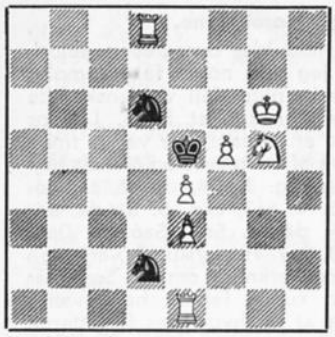

Mat i 2 træk

4634. G. Watson, England

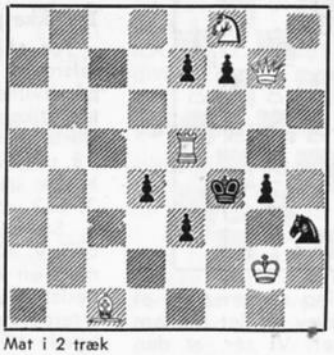

Mat i 2 træk

4635. A. Hildebrand, Sverige

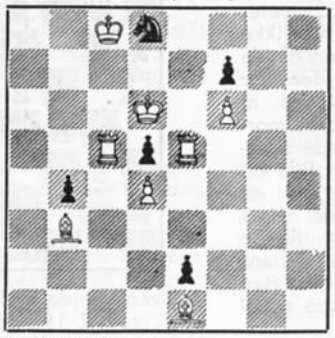

Mat i 2 træk

4636. Sigurd Jensen, Tæbring

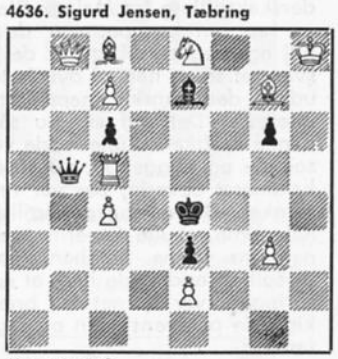

Mat i 2 træk

4637. J. C. Roosendaal, Holland

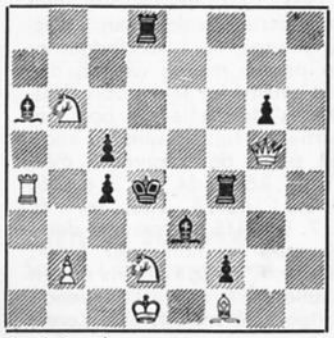

Mat i 2 træk

4638. Erio Salardini, Italien



Mat i 2 træk.

4639. E. Petite, Spanien



Mat i 2 træk

4640. Jac. Haring, Holland



Mat i 2 træk

4641. Erio Salardini, Italien

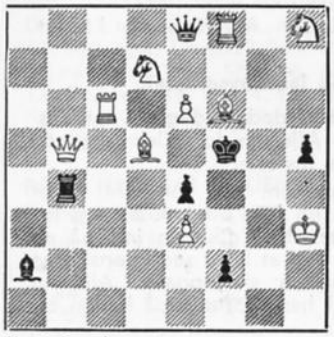

Mat i 2 træk

4642. Pedro Fastosky, Argentina

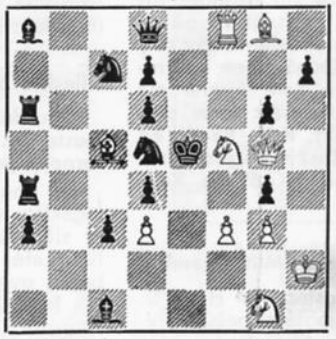

Mat i 2 træk

4643. Herbert Hultberg, Sverige

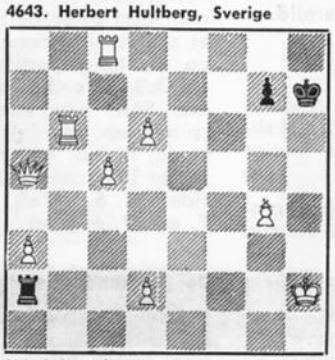

Mat i 3 træk

4644. Hans Erik Madsen, Silkeborg



Mat i 3 træk

4645. J. C. Morra, Argentina

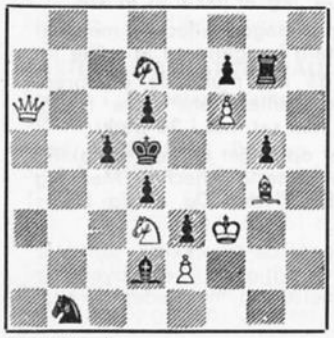

Mat i 3 træk

4646. E. Iwanow, Polen



Selvmat i 2 træk,

4647. Rudolf Wastl, Østrig



Selvmat i 2 træk

4648. S. Wright Wood, England

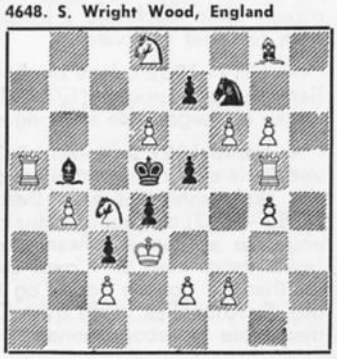

Selvmat i 2 træk

4649. Romeo Bedoni, Frankrig

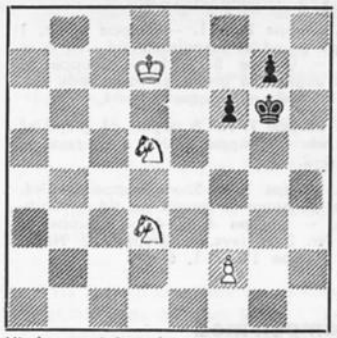

Hjælpemat i 2 træk
a) Diagram; b) Sd3 til f5

4650. Arturo Carra, Italien

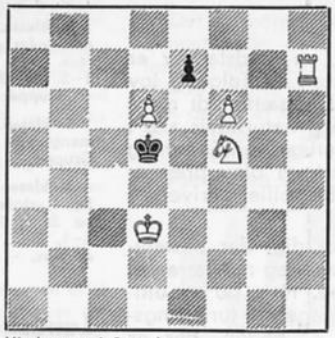

Hjælpemat i 2 træk

4651. W. Hagemann, Tyskland

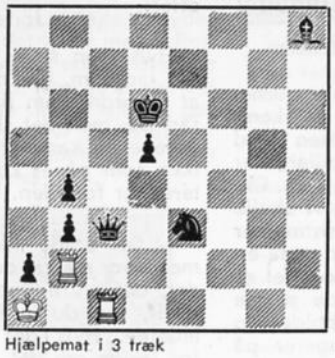

Hjælpemat i 3 træk

4652. Z. Heilbut, Israel

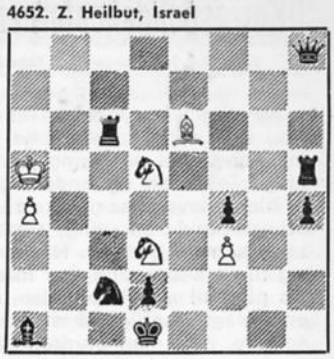

Hjælpemat i 2 træk

4653. T. Kardos, Ungarn
Jul 1957

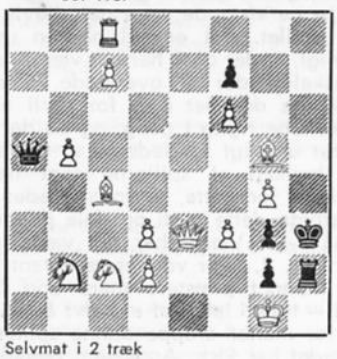

Selvmat i 2 træk

4654. T. Kardos, Ungarn
Nytår 1958

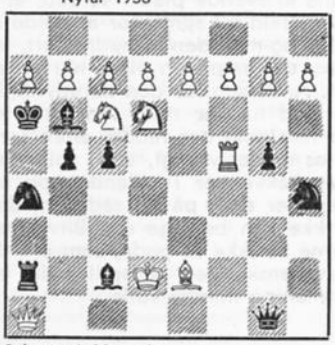

Selvmat i 10 træk

LØSNINGER

4569. E. J. Pniak. 1. Dd5. — A neat changed-block, in near miniature-form. E. Boswell. — Key taken a flight for which there is a set mate and gives two others. C. S. Kipping.

4570. Dr. L. A. Garaza. 1. Kb7. Forførelserne 1. Kb6? Kd6? Txb5? Txd5? strander alle på bindinger af det hvide tårn. Jan Mortensen. — 4 tries by pinning the rock. C. S. K.

4571. M. v. d. Burgt. 1. Sf2, truer 2. Te4†. 1. —, Lf3, Tb4, Dxd5, Kxf4. 2. Sg6, Sd3, Te6, Tg6†.

4572. Zvonimir & Albert Hernitz. (Korrektion: Hvid Bb7). Skinspil: 1. —, Sg—, 2. Df4†. 1. —, Se5. 2. Sc5†. Løsning: 1. Dc5 truer 2 Sd6†. 1. —, Sg—, Se5. 2. Tf4, Dd5†. Sort korrektion, matændringer.

4573. Dr. Horacio L. Musante. 1. Sg3, truer 2. Td4†. 1. —, Sc6, Sb5, Sf3. 2. Dh6, Sxe2, Tg4†. 1. Sc5? Dg6! 1. Sd2? exd2! Zagorujko-tema. — Deceptive solution, with seven excellent tries by the key S. E. B. — Quite difficult with near tries. One expects Sd3 and Sg6 after the black knight interferences. C. S. K.

4574. Romeo Bedoni. Skinspil: 1. —, Tf3†. 2. gxf3†. Løsning: 1. Se7 truer 2. Df5†. 1. —, Td6—, Td6—d3, Te—, Te3—d3, Tf3†. 2. Tc4, Sxe2, Tc2xe2, Sf4—d5, Dxf3†. — Very clever changes after the rocks play to d3. Also a good change after 1. —, Tf3†. C. S. K.

4575. C. Goldschmeding. Skinspil: 1. —, Txd6†. 2. cxd6†. 1. —, Txe5†. 2. Lxe5†. Løsning: 1. Dg7 truer 2. Dg4†. 1. —, Txd5†, Txe5†. 2. exd6, Dxe5†. 1. Da4? Txc5! — Forskellige svar på skakkerne Tc5 og Txd6 i skinspil, løsning og forførelsen. Altså Zagorujko-tema. J. M.

4576. Idon Andersen og David Hjelle. 1. a8D truer 2. Db8†. 1. —, d4, Se4, Se6, Sf5, Se8. 2. f4, f4, Sf8—g6, Sh4—g6, Th5†. Et forsøg på rekord i temaet: Samtidig åbning af hvid linje og blokade med påfølgende hvid selvspærring. Her 4 varianter. — Excellent features in this joint are the white line openings to f6 and e4 resulting in white interference mates. E. B.

4577. David Hjelle. Skinspil: 1. —, Tb5xb7. 2. Ta5†. 1. —, Td7xb7. 2. Dd8†. Løsning: 1. Sc6 truer 2 Td4†. 1. —. Tbxb7, Tdxb7, Tb6, Dxf4, Se2(Sxf5). 2. Sxb5, Sxe7, Tc5, Dxe6, Dg2†. — A nice little task — all admirably performed. E.B. — Another example of very fine changes, here after the rocks play TxS, when they are no longer pinned. C. S. K.

4578. G. Faleby (†). 1. Sd7, Sxd7. 2. Sc6. 1. —,S—. 2. Sb6†. En af de nylig afdøde forfatters sidste opgaver.

4579. Ivan Sindler. 1. Tf7, Ke8. 2. Sd6†. 1. —, Sc7. 2. Sd6. 1. —, S—. 2. c7†. — Næppe original. Vi anfører: B. J. Markx (Deut. Wochenschach 1916): Kc2, Tg7, Sh7, Bd6; Ke8, Sb8, Ba7. — R. Prytz (Svenska Dagbladet 18-7-1926): Kd2, Te7, Sf5, Bc6; Kd8, Sa8, Bg4. — G. Martin (Springaren X 1951): Kf8, Tg7, La4, Sc5; Kd8, Sb5.

4580. S. Limbach. 1. d8L, fxe6. 2. Se5. 1. —, f5. 2. Tf4, 1. —, f6. 2. Lxf6. 1. —, fxg6. 2. Lg5. — Quite a neat "Pickanniny" without self-mate strategy. E. B. — This and the previous problem are neat but very slight. 4 variantions from black pawn moves. C. S. K.

4581. E. Boswell. 1. Dc4, Kd6. 2. Dc6, Lxc6†. 1. —, a5. 2. Sd5, Ke6†. — A clever white half-pin. 2. Sd5 specially good. Key takes two flights. C. S. K.

4582. Jozsef Bajtay. Skinspil: 1. —, Txc7. 2. h8L†. Løsning: 1. h8S, Txc7. 2. a5. 1. h8T? Tb7†! — A changed-play block in which the main line of play in the set position 1. —, Txc7. 2. h8S is echoed by the key 1. —, h8S with a change after 1. —, Txc7. 2. a5. E. B.

4583. G. Thomas. Skinspil: 1. —, h5. 2. c8S, Ld7†. Løsning: 1. c8D, h5. 2. De6, fx6†. — A change of promotion by a change of mate is here admirably achieved. In the set play 1. —, h5 is meat by the promotion to S (unpine black L). The task is a very difficult one. E. B.

4584. S. Wright Wood. 1. Dg4, Sxc3. 2. Df5†. 1. —, cxb3. 2. Ld4†. 1. —, S—. 2. Sc4†. 1. —, Lxg5†. 2. Df4†. — Four variations with the best coming when 1. —, Sxc3 (unpin). 2. Dxf5†. E. B. — Plenty of pins. The black knight is well controlled. C. S. K.

4585. Max Jacobs. a) 1. Dc3†, Te5. 2. Le3, Sd6. 3. Kd4, Td5†. b) 1. Ke2, Tc2†. 2. Kf1, Te2. 3. Lg1, Sg3†.

4586. Fadil Abdurahmanovic. a) 1. Kxe7, Tf8. 2. Kxf8, d8D†. b) 1. Kxe7, d8T. 2. Lf6, Tg-e8†. c) 1. De5, d8S. 2. g5, Tf7†. A clever tric. C. S. K.

4587. I. Slavicek. a) 1. e1T, Td2. 2. Td1, Txd1†. b) 1. Kh1, Txe2. 2. g1S, Txh2†. — Neat twin. White rook must play carefully. C. S. K.

4588. T. Kardos & J. Almay. 1. fxe3 ep, d8S. 2. c4, Se6†. 2. Sc4, Sc6†. — Hvids sidste træk kan kun have været e2—e4. — Legality easily proves for e. p. capture. C. S. K.

RETTELSER OG KORREKTIONER

4410. Jac. Haring korrigeres ved at flytte Te2 til e1.

4418. A. & Z. Hernitz. Korrektion VII 1957: Biløsning: 1. Kc4, Dxc7. 2. Kxb5, Db8†. 3. Kxa6, Db7†.

4477. A. Hemmingsson. Korrektion VII 1957. Biløsning: 1. La8, truer 2. Te4†. 1. —, Tb7. 2. Te4†, Kd5. 3. Lxb7†, Txb7. 4. De6†. etc.

4547. Arturo Carra. Korrektion: Kf3, Sg4, Be4; Ke6, Le7, Sh6, Bd6, d7, e5. Hjælpemat i 3 træk. Skinspil: 1. Sf2, Sg8. 2. Sh3, Sf5. Løsning: 1. Sg8, Sh6. 2. Lf6, Sf7. 3 .Se7, Sd8†.

4632. L. Bukovinszky. Der var fejl i stillingen, som er: Kg2, Lf4, Bd2; Kf5, Te8, Lg4. Hjælpemat i 5 træk.

LØSERLISTE

Henry Eriksen (56) 502 (20). — Ax. Tipsmark (52) 235 (14). — Jan Mortensen (53) 239 (1). — E. Boswell (33) 290 (9). — W. Goulding (54) 489 (2). — Onno Hansen (49) 409 (1). — Z. Hernitz (47 + 39 for oktober) 345. — Sigurd Jensen (54) 415. — V. Søndberg Hansen (52) 272. — C. S. Kipping (49) 225. — Ove Schrøder, Vedbæk, 6.

Skakmateriale

Enhver skakspiller vil sætte pris på at få et sæt af de flotte **gennemfarvede, uopslidelige plasticbrikker** til afløsning af de gamle slidte træbrikker. Plasticbrikker er lige så pæne om 10 år som den dag, De køber dem - og nu er de billige!

Plasticbrikker, alm. model, mørkerøde og hvid/gule (pæne farver): I papæske kr. 10,75 og kr. 12,00 - samme med filt kr. 14,50 - samme med filt og fyld kr. 17,00. I trææske kr. 15,00 - samme med filt og fyld kr. 20,00.

Miniaturemodel i nydelig plasticæske kr. 12,00.

„Staunton" den internationalt anerkendte model, i trææske, kr. 26,00.

Skakbrætter, svære, sammenfoldelige, med shirting i ryggen, 42x42 cm kr. 4,25 - 45x45 cm kr. 4,75 - 48x48 cm kr. 5,25.

Firdelt skakbræt, — sammenfoldeligt 2 gange kr. 5,75.

Sendes portofrit overalt!

AXEL NIELSEN - Egebæksvej 7
Odense . Telefon 5250 . Postkonto 9638

Korrespondanceturneringen

Leder: J. P. Toft, Broagervej 8, København V.

Navnlig i begyndelsen af en turnering sker det temmelig ofte, der kommer breve til turneringslederen med klager over en og anden spiller, der er blevet tavs efter ganske få træk. Det er naturligvis en uting, som vi skulle se at komme bort fra. Når man melder sig til en k-turnering, har man også en vis pligt til at fuldføre den, og det er en oplagt uhøflighed mod de øvrige spillere, hvis man pludselig holder op med at trække og ikke reagerer på breve eller kort — heller ikke fra turneringslederen. Det kan naturligvis ske, at en spiller opdager, at det i grunden er et større arbejde, end han egentlig havde tænkt sig, og at han umuligt kan få tid til det. Nå ja, så er det jo almindelig høflighed at meddele dette til modstanderne og turneringslederen.

Og der er spillere, som tilsyneladende ikke er klar over, hvorledes man regner betænkningstiden ud, skønt dette dog er såre let. Man har jo modstanderens kort at rette sig efter, og — som der står i reglementet — det er postvæsenets datostempel, der er afgørende. Der er ikke noget, der hedder 0 dage betænkningstid. Man bruger altid mindst een dag, også når man svarer samme dag, man får kort fra modstanderen. Og lægger man kort i postkassen sent om aftenen, må man regne med, at det først stemples dagen efter!

Hvis man synes, en modstander er lidt langsom, har man selvfølgelig lov at opfordre ham til at sætte lidt mere fart på, men det skal naturligvis ske i urbane og kammeratlige vendinger og ikke som på et kort, vi blev præsenteret for forleden. En spiller skriver:

— Det er da ikke dig, der bestemmer, hvor mange dage jeg må være om det, det er reglerne. Hvis du er utilfreds, kan du jo klage til turneringslederen. Hvis der er nogen, der er for længe om det, er det dig. Må jeg så være fri for alt dit ævl!?

Også et andet kort indeholdt sårende bemærkninger.

Det er naturligvis ikke på denne måde, man skal korrespondere med sine skakkammerater. Man kan jo sige akkurat det samme på en pæn måde. Man opnår jo dog ikke noget ved at skælde hinanden ud. Man opnår vel kun at gøre enkelte spillere led og ked af k-skak, så de holder op med at spille, og det er dog ikke meningen.

Efter denne lille moralprædiken, som vi har ment var nødvendig, kan vi gå over til at meddele de hidtil indløbne resultater i 26. turnering. Det første tal betegner som sædvanlig vinderen, mens en skråstreg betyder remis.

Mesterklassen. Gruppe 1: 3/6. — Gruppe 2: 2–3, 6–2, 5/6. Gruppe 3: 5–4, 7–3, 7–4, 7–1.

1. klasse. Gruppe 1: 7–5. — Gruppe 2: 2–1, 1–5, 3–2, 4–5. Gruppe 4: 1–3.

2. klasse. Gruppe 1: 5–1. — Gruppe 4: Nr. 1 er udgået på grund af manglende tid. Nr. 5 er tavs. 6–1. — Gruppe 5: 3–1. — Gruppe 6: 1–3. Nr. 3 udgået på grund af manglende tid. — Gruppe 8: 4–3. — Gruppe 9: 1–4.

3. klasse. Gruppe 1: Nr. 3 udgået på grund af manglende tid. — Gruppe 3: Nr. 3 er tavs. — Gruppe 7: 4–2.

4. klasse. Gruppe 1: 7–5. — Gruppe 2: 3–4. Nr. 1 udgået på grund af manglende tid. — Gruppe 3: 2–3. — Gruppe 4: 2–4. — Gruppe 8: 4–1, 1–5. Nr. 3 er tavs. — Gruppe 10. Nr. 3 er tavs. — Gruppe 12: 2–1, 6–4.

Landskampen mod Czekoslovakiet.

Som man vil have set under parti-afdelingen, skrider denne kamp i det store og hele ganske godt fremad, trods de lange afstande, som naturligvis sinker spillet. Det er vel næsten uundgåeligt, at der også her har været nogle vanskeligheder at overvinde. Således lykkedes det slet ikke for parti nr. 8 at komme rigtig i gang, og da det har været umuligt for lederne at finde ud af, hvilken af spillerne som havde skylden for dette, er man enedes om at stryge dette parti og dele pointene, altså 1—1. Værre har det været med parti nr. 2, hvor vor repræsentant ikke har kunnet præstere mere end 3 — tre! — træk i løbet af et halvt år. Vi har derfor måttet droppe denne spiller og i stedet har Rich. Andersen, Fredericia, meldt sig parat til at træde ind på denne krævende plads. Vi ved, at han i hvert fald vil sørge for at holde spillet i gang med den fornødne fart, og vi synes, det er på sin plads her at takke Rich. Andersen for den beredvillighed, hvormed han er trådt ind og i hvert fald foreløbig har reddet æren for os. For os er det vigtigt, at vi spiller mod vore skakvenner i udlandet, og at vi behandler dem på en sådan måde, at de ikke kan beklage sig. Bliver resultaterne så ikke så gode, som vi måske kunne ønske det, så spiller det efter vor mening mindre rolle.

"NYA" TIDSKRIFT FÖR SCHACK

Från januari 1958 utkommer Tidskrift för Schack åter som Sveriges Schackförbunds officiella organ. Redaktionen kommer att utökas kraftigt och den nya redaktionsledningen är fast besluten att ge tidskriftens läsare full valuta för den låga prenumerationsavgiften.

Som fasta medarbetare har vi försäkrat oss om en rad stormästare och internationella mästare. Deras medverkan garanterar att tidskriftens läsare i fortsättningen får de teoretiska nyheterna direkt samt högaktuella artiklar och partikommentarer.

1958 blir rikt på schackhändelser, bl. a. VM-match Smyslov-Botvinnik, schackolympiad i München, stor amerikansk turnering i Dallas med nordiskt deltagande etc.

Ett axplock ur de första numren:

Erik Lundin kåserar, Gideon Ståhlberg skildrar VM-matchen.
Paul Keres skriver om sicilianska varianter, Ragozin om ryskt schackliv.
Alexander Kotov berättar om Aljechin.
Salo Flohr och V. Pirc: Aktuellt från Sovjet och Jugoslavien, partier.
O'Kelly fortsätter med sina spelöppningsöversikter och Max Euve behandlar slutspel.
Laszlo Szabo och Bent Larsen kommenterar partier från zonturneringen i Holland.
Olafsson och Bent Larsen spelar i storturnering i USA och rapporterar därifrån.
Eigil Pedersen, Kaila och Barda lämnar nordiska glimtar.
Svenska medarbetare: bl. a. Bror Larsson och A. Hildebrand (problem och studier), Hugo Björk, Z. Nilsson, K. Sköld.

Beställningar i Danmark genom Skakhuset, Köpenhamn, Axel Nielsens Skakforlag, Odense, och Dansk Skakforlag, Åbybro.

Prenumerationspriset är d. kr. 21,00.

TIDSKRIFT FÖR SCHACK

Redaktör och ansvarig utgivare: Jostein Westberg
Redaktionssekreterare: Bengt Hörberg och Börje Norén
Sveavägen 163, Stockholm Va, Tel. 334030.



EN PASSANT

Den europæiske zoneturnering i Wageningen i Holland, som var af særlig interesse for os herhjemme, fordi Bent Larsen deltog, sluttede med en sejr til Szabo, Ungarn, der af 18 mulige fik 13½ points. Nr. 2 blev F. Olafsson, Island, med 13, og som nr. 3 kom Bent Larsen og Donner, Holland, hver med 12½. De spiler en omkamp til foråret om retten til at deltage i den interzonale turnering.

— — —

Fra Holland satte Bent Larsen kursen mod et så fjerntliggende mål som Dallas i Texas, hvor der var arrangeret en stor international turnering. Det kan kun glæde os alle, at Bent Larsen også i dette selskab hævdede sig smukt, idet han blev nr. 3. Turneringen vandtes af S. Gligoric, Jugoslavien, og S. Reshevsky, USA, der begge fik 8 points. Nr. 3 Bent Larsen og L. Szabo, Ungarn, begge 8. Derefter kom D. Yanovsky, Canada, 7, F. Olafsson, Island, 6, M. Najdorf, Argentina, 5½, og Larry Evans, USA, 5.

— — —

I marts begynder i Moskva revanchekampen om verdensmesterskabet mellem V. Smyslov og M. Botvinnik.

— — —

I dagene 30. september—23. oktober skal de internationale holdkampe spilles i München.

— — —

I New York har der været spillet en match melem Reshevsky og Donald Byrne. I det første parti overskred Byrne betænkningstiden, hvilket Reshevsky, der ikke havde noteret sine træk, åbenbart ikke bemærkede. Byrne tilbød remis, hvilket Reshevsky, der selv kun havde nogle sekunder igen, modtog. Men så bemærkede Reshevsky, at Byrne havde overskredet og gjorde krav på sejren. Turneringsleder Hans Kmoch afviste protesten med den begrundelse, at der var sluttet remis mellem parterne. Partiet var på 38 træk. Alene til de ti træk brugte Reshevsky en time. I det andet parti faldt vingen på begge ure! Reshevsky så det først og gjorde straks krav på sejren. Kmoch afviste det med den begrundelse, at kun den spiller, som er i trækket, kan reklamere over sin modstanders tid, Byrne, der skulle trække, tog denne bemærkning alvorligt og krævede pointet. Reshevsky appellerede til turneringskomiteen. Det 3. parti blev afbrudt efter 40 træk med en lille slutspilsfordel til Reshevsky. Samme aften mødtes turneringskomiteen og afgjorde, at de to første partier skulle være remis. Derfor mødte Byrne ikke til det 4. parti, hvorefter Kmoch dømte ham som taber. Men turneringskomiteen ville det anderledes. Den bestemte, at partiet skulle spilles senere. Men dette var for meget for turneringsleder Hans Kmoch. Han gik sin vej og blev erstattet af Kenneth Harkness i de følgende partier.

Og så taler man om, at skakspillet fremmer selvbeherskelsen!

BRUG FORBUNDETS MÆRKATER

Errare humanum est!

Det er menneskeligt at fejle, betyder ovenstående, men det lyder meget flottere på latin. Og er det noget, der kan glæde vi små skakspillere, så er det vel nok dette, at selv de stærke spillere gør fejl. Nedenfor bringer vi tre karakteristiske eksempler fra zoneturneringen i Wageningen i Holland.

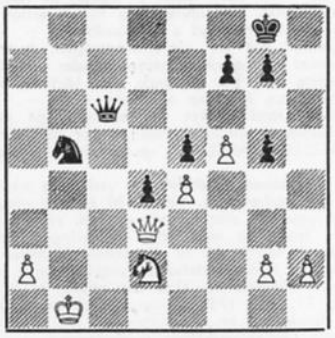

I partiet **Dückstein—Dr. Trojanescu** spillede Hvid **1. Dc4??** Og det varede ikke mange sekunder, før Sort svarede med 1. —, **Sa3†!**



Og i partiet **Orbaan—Ivkov** behøvede Hvid ikke at tabe, hvis han spiller 1. Kh2. Men da han trak **1. Lg2??** kom naturligvis **1. —, Th1†!**, hvorefter han opgav.

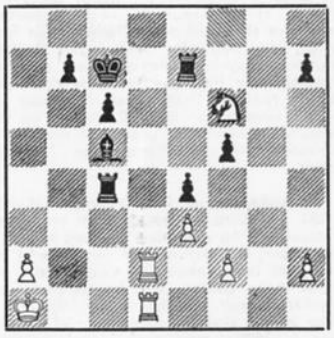

Endelig spillede **Bent Larsen mod Clarke** i ovenstående stilling, hvor han ikke står allerbedst med en bonde mindre og en indeklemt konge. Han spillede. **1. Td7†, Txd7. 2. Txd7†, Kb6. 3. Txh7?** og partiet fik en hurtig ende, da Clarke svarede med **3. —, La3!** hvorefter Hvid ikke kan dække mattruslen Tc1.

FORENINGSMEDDELELSER

Dødsfald. Midt under Roskilde A.S. sidste klubaften torsdag den 19. december kom der meddelelse om, at klubbens bedste spiller gennem mange år, Rudolf Christensen, pludselig var afgået ved døden samme dags eftermiddag. Det kom som et chock for os, der var samlet i klublokalet, og der blev ikke spillet mere skak den aften. — Rudolf Christensen, der kun blev 50 år gammel, var kendt over det ganske land, især fra den tid, han spillede korrespondanceskak, og hvor han i mange år var blandt de bedste, således var han i 1939 danmarksmester. Ved brættet var han knap så stærk, men han har dog været mester for Københavns amt og Roskildemester flere gange. For Roskilde A.S. vil Rudolfs alt for tidlige bortgang blive et smerteligt tab. Han var en god kammerat, der altid mødte op, når klubben kaldte, og vi vil savne ham iblandt os. Æret være hans minde.

P. A.

Propagandastævne i Helsingør. Traditionen tro indbyder Helsingør Værfts skakafdeling igen i år til propagandastævne, der finder sted i skibsværftets lokaler i Helsingør søndag den 26. januar. Man samles ved 11-tiden og spiser den medbragte frokost, inden spillet begynder kl. ca. 12,30. Der spilles i A-, B-, C- og D-rækken med 6 mands hold, og der udsættes 2 præmier i hver række, i D-rækken, hvor deltagelsen plejer at være særlig stor, dog 4 præmier. Indskudet er fastsat til 2 kr. pr. spiller, men for dette beløb får man gratis kaffe med to stykker brød. Det henstilles til klubberne at tage brikker og ure med til halvdelen af deres spillere. Indbydelse er sendt til alle Arbejder-skakklubber i Københavns, på Sjælland og Lolland-Falster og til Dansk Skak Unions klubber i Nordsjælland samt til svenske klubber i Hälsingborg og nærmeste byer. Anmeldelse af holdene med opgivelse af spillernes navne skal senest den 20. januar være indsendt til klubbens formand Charles Hedemann, Kronborg Ladegårdsvej 49, Helsingør, tlf. 21 31 35.

Nedsatte og billige restpartier af bøger

Jens Enevoldsen: Slutspillet I/III indb. i eet Hellærredsbind Før Kr. 36,- **Nu Kr. 18,-**

Jens Enevoldsen: 30 Aar ved Skakbrædtet, heftet Før Kr. 30,- **Nu Kr. 10,-**
indb. Før Kr. 42,- **Nu Kr. 15,-**

Jens Enevoldsen: Midtspillet, 167 Sider, Før Kr. 7,50 **Nu Kr. 3,00**

Jens Enevoldsen: Slutspillet II, 160 Sider, Før Kr. 7,50 **Nu Kr. 3,00**

Jens Enevoldsen: Slutspillet III, 164 Sider, Før Kr. 8,50 **Nu Kr. 3,00**

E. Christiansen: Tryllerier paa Skakbrædtet Før Kr. 5,50 **Nu Kr. 2,00**

Landsholdsklassen i Korrespondanceskak 1949 Før Kr. 5,75 **Nu Kr. 3,75**

Landsholdsklassens Partier 1951 Før Kr. 3,00 **Nu Kr. 2,00**

10 Partier mod Ståhlberg. (Helsingør Skakklub) **Kr. 1,00**

Køb disse billige Bøger nu.
Flere af dem er der kun et meget lille Antal af.

DANSK SKAKFORLAG

AABYBRO — TELEFON 82

FORENINGSMEDDELELSER

RETTELSER TIL KLUBFORTEGNELSEN

Sakskøbing Skokklub. Ny formand: F. C. Murell, Akacievej 26, tlf. 98 41 02. Ny kasserer: Carl Carlsen, Kastanievej 25.

Klubfortegnelsen. Alle formænd eller klubkasserere bedes omgående og inden 15. januar sende sekretæren en meddelelse til optagelse i klubfortegnelsen, der snarest vil komme i bladet. Meddelelsen skal indeholde klubbens navn, spillested og dag, og navnet på formand og kasserer.

Arb. Læseselskabs skakklub, Nr. Søgade 27, fortsætter sine teoriaftener med simultankonkurrence den 3. mandag i hver måned. Det bliver mandagene 20. januar, 17. februar, 17. marts og 21. april, alle dage kl. 19,45, hvilket giver ialt 6 gange, hvorefter der gives præmie til de to, der har klaret sig bedst. Alle, der har lyst, er velkomne til at forsøge sig mod mesteren Henning Å. Hansen. — Vinterturneringen fortsætter mandag den 6. januar og fremdeles hver mandag.

A. S. af 1904 holdt juleskakaften mandag den 16. december. Der var mødt ca. 30 deltagere, og efter kaffebordet, hvor klubben var vært, viste formanden J. P. Toft nogle opgaver på skakbrættet og underholdt derefter en halv times tid med nogle morsomme anekdoter. Bagefter fordeltes de indkomne gavepakker ved et rask bancospil. Klubben, der nu bor i de nye smukke lokaler i F. K., Møllegade 33, spiller hver mandag aften kl. 20, og nye medlemmer er hjertelig velkommen.

Brønshøj A. S. holdt sin traditionelle juleskakaften den 12. december. 59 deltagere kunne aftenen opvise, og gudskelov at der ikke kom flere, for pladsen hos os er jo desværre meget kneben. Efter kaffebordet med den muntre fællessang og megen musik havde vi en højtidsfuld halv time med juletræsrunddans og sang, og ikke at forglemme Vissings afdeling. Derefter faldt afgørelsen i urlotteriet. Uret var standset på det niende minuts femtende sekund, og 1. præmien tilfaldt en arbejdsmand på B & W, (minutet var solgt af Meldgaard), medens 2. præmien ikke kom til udbetaling, da minuttet ikke var afregnet. Overskudet til jubilæumsfonden blev 250 kr., og bestyrelsen benytter her lejligheden til at takke alle, der støttede os, dels ved at sælge og dels ved at købe lodder. Senere på aftenen havde vi en runde »Hvem ved hvad«, hvor pointtildelingen blev bestemt ved hjælp af et lykkehjul, og en afdeling selskabslege ved vor uforlignelige herr Tjørnemark. Det er vort indtryk, at alle har moret sig godt — hvad der jo var vort mål. Ved lodtrækningen om julekurven m. m. vandt Vissing igen — denne gang dog kun et juletræ, medens Møltov blev den heldige, der hjemførte den stadig større julekurv. — — — I klubholdturneringen overvintrer vort 1. hold på syvendepladsen i 1. række, de tabte i 4. runde med 3—5 til Olympia, og vort 2. hold deler sammen med Jernbanen førstepladsen i 3. række A. Støttetøren har i 1. halvår indbragt 65 kr., der lagt til alt det øvrige bringer vort jubilæumsfond op til et samlet beløb pr. 1. januar på over 750 kr.!! — — — I denne måned skal vi spille en lille venskabsmatch med Orlogsværftets Skakklub (OIFS). Den 1. kamp finder sted onsdag den 15. Januar hos OIFS, Hjertenfrydsgade 1, og vi spiller returmatch hos os torsdag den 30. januar. Vi skal stille med et hold bestående af 10 mand fra den nederste ende, og beder jer give et praj, hvis I vil være med. Vi håber, at forbindelsen med OIFS må udvikle sig til en årligt tilbagevende begivenhed a la Sundby. — — — Iøvrigt gælder det nu vinterturneringen, hvor der i januar skal afvikles hele 4 runder. Yderligere er sidste frist for 4. runde den 16/1, så slogan'et lyder nu: Mød op og hæng il! — — — Jeg vil slutte med ønsket om et lykkeligt nytår for skakken i almindelighed og for BRØNSHØJ ARBEJDER SKAKKLUB i særdeleshed. Holtrup.

Jernbanens Skakklub går ved dette årsskifte ind i sit jubilæumsår. Vel er 10 år ikke meget, men alligevel så stor en begivenhed, at vi i klubben vil fejre det med nogle turneringer, der gerne længe skulle gå ry af. Næste nummer vil antagelig kunne indeholde fyldestgørende program, men allerede nu skal det røbes, at vi søndag d. 11. maj 1958 inviterer samtlige skakklubber i landet til en holdturnering, der skal spilles i vort Centralværksteds marketenderi, i 5 klasser med Toft som turneringsleder, og at vi i ugen 4.—11. maj arrangerer en international enkeltmandsturnering for elitespillere med den svenske mester Zandor Nilsson i spidsen. Alle vil naturligvis høre nærmere gennem vore indbydelser, men det skader jo ikke allerede nu at reservere søndag d. 11. maj til vor jubilæumsturnering. Vore egne medlemmer må vi forberede på, at jubilæumsåret for dem alle kommer til at byde på en ekstra indsats i form af lidt arbejde for klubben, — lad os derfor møde forståelse og velvilje, når vi kommer med vore krav. Joh.

Sakskøbing Skakklub har holdt generalforsamling den 14. november på Centralhotellet i Sakskøbing. Formanden gav en beretning om det forløbne år og omtalte en del af de stævner, klubben havde deltaget i. Beretningen godkendtes. Kassereren oplæste derefter regnskabet, der balancerede med 1364,90 kr. og sluttede med en beholdning på 343,13 kr. Det godkendtes. Til ny formand valgtes F. C. Murell, og som ny kasserer valgtes Carl Carlsen. De øvrige valg var genvalg.

OLYMPIA sluttede 1957 med den traditionelle juleskak tirsdag den 17. december. For at være helt på linje med tidens ånd havde festudvalget sat en »Kvit eller dobbelt« på programmet, og der var alt, hvad der hører sig til: Tænkebox, stopur og »dødsmelodi«. Der blev kun stillet spørgsmål om skak, og arrangørerne havde behændigt sørget for, at ingen af deltagerne vandt de udsatte beløb, som i stedet gik i kassen til indkøb af et skakur. Vi lærte allesammen lidt mere om skak ved den lejlighed. Den fornøjelige aften, der begyndte med fælles kaffebord på klubbens regning, sluttede med en forrygende lynskak, som blev vundet af Henry Andersen og Bjarne Nielsen. Tirsdag den 7. januar begynder vi på vinterturneringens 2. runde, og en af de følgende klubaftener prøver vi med en tipskonkurrence. Nærmere herom den 7. januar. Vel mødt. HJN.

Skole-skakstævne i Silkeborg. Skakklubben af 1930, Silkeborg, holder hvert år en turnering for skoleelever, og i år fandt det sted søndag den 15. december. Der deltog ikke mindre end 60 elever fra 4 af byens skoler. Stævnets leder var overlærer Aage Olesen, som konstaterede, at spillestyrken blandt eleverne var i stigning, hvilket ikke mindst skyldtes oprettelsen af ungdomsklubben i »1930«, men også i skolerne spilles der skak udenfor skoletiden, bl. a. på Nordre skole under ledelse af lærerne Dalentoft og Aksel Sørensen. Formanden for »1930« Holger Madsen og lederen af ungdomsklubben Holger Jensen var opmænd, når de unge spillere var i tvivl. Flere af byens boghandlere havde skænket bøger til præmier. Resultaterne blev: 1. Nordre med 5½ points (af 6 mulige). 2. Kornmod 4½. 3. Vestre 4 og 4. Mellemskolen med 3½. Iøvrigt påtænkes et større stævne i februar mod unge spillere fra Skanderborg.

DEN KØBENHAVNSKE KLUBHOLDTURNERING

Følgende resultater foreligger fra klubholdturneringen:

Mesterrækken: 3. runde: Søborg—Gentofte 9—1, Øbro—A.S. 1904 4—6. Rødovre—Sundby 4½—5½. **1. række:** 3. runde: Vesterbro—Brønshøj 5—3. Hvidovre—F.holm 3½—4½. A.L.S.—Nørrebro 6½—1½. Jernbanen—Olympia 4—4. 4. runde: Brønshøj—Olympia 3—5. Nørrebro—Jernbanen 3—5. Fr.holm—A.L.S. 4½—3½. Vesterbro—Hvidovre 6½—1½. **2. række:** 3. runde: Hvidovre—Rødovre 2½—5½. Sundby—A.S. 1904 4—4. B. & W.—Øbro 4—4. Fr.holm—Tårnby 5—3. 4. runde: Rødovre—Tårnby 5½—2½. Øbro—Fr.holm 4½—3½. A. S. 1904—B. & W. udsat. Hvidovre—Sundby 4—4. **3. rækkeA.** 3. runde: Jernbanen—Blindes skak 5—3. Ballerup—Hvidovre 4½—3½. Søborg—Brønshøj 1½—6½. **3. række B.** 3. runde: Vesterbro—Rødovre 5—3. Jernbanen—Buddinge 3—5. Olympia—Fr.berg 2—6. **4. række A.** 3. runde: Orlogsv.—A.L.S. 3—3. Jernbanen—Fr.holm 1—5. A. S. 1904—Rødovre 5—1. **4. række B.** 3. runde: Olympia—Nørrebro 4—2. Håndv.sk.—Blindes skak 3½—2½. Jernbanen—Kirkebjerg 1½—4½. **4. række C.** 3. runde: Sundby—Jernbanen 5—1. Håndv.sk.—Øbro 2½—3½. Søborg—V.M.J. 3—3.

Skakforeningen Øbro afholdt juleskakaften den 9. december. Aftenen begyndte med spisning og hyggemusik, derefter kaffebord, pakkeauktion, små konkurrencer, og aftenen sluttede med en svingom. Endvidere var der præmieuddeling for sommerturneringen, og præmietagerne var M. Marius, A. Persson, H. Thuesen og Boisen Petersen. Det var første gang, vi holdt juleskak med spisning, men efter medlemmernes udtalelser at dømme må det siges at være blevet vellykket. Deltagerantallet var ca. 60, hvilket var ret pænt, dem der blev hjemme, snød sig selv for en dejlig aften for ikke at tale om de gule ærter, som var meget lækre. Den 2. december holdt M. Skelbæk foredrag, og nu her i det nye år fortsætter vinterturneringen med de faste runder, husk derfor datoerne og at sende afbud ved eventuelt fravær. Bestyrelsen ønsker alle medlemmerne samt alle skakvenner nær og fjern et godt nytår. P. J.

Den københavnske nytårsturnering finder sted i FK-restauranten, Møllegade 33, og den starter onsdag den 8. januar kl. 20. Der fortsættes på dagene fredag den 10., torsdag den 16., onsdag den 22, og sidste runde onsdag den 29. januar. Afslutning med præmieuddeling finder sted fredag den 3. januar kl. 20 i Møllegade 33, og ved denne lejlighed spilles der tillige en lynturnering, til hvilken alle københavnske spillere indenfor Storkøbenhavns arbejder skakklubber har adgang. Hvis dette blad da ikke er forsinket alt for mange dage, er der måske chance for endnu at komme med i turneringen — hvis der er plads — ved at ringe til turneringslederen J. P. Toft, Eva 822.

HANS HUSTED

Medstifter af

DANSK ARBEJDER-SKAKFORBUND

Emil Pipersvej 10 - Kongens Lyngby

Tlf. 87 51 30 — Giro 20438

BRIKKER - BRÆTTER - BØGER - LOMMESKAK- K.-KORT - NOTERINGSLISTER OG -HEFTER - TAVLER - SKAKTRYKKERI - HÆNGEPARTI-KUVERTER

TURNERINGSKORT m. m.

— i det hele taget

Alt til skak

Dansk Arbejder Skak Forbund

Forretningsudvalget

Formand: Holger Christensen, Haraldsgade 45, 4., København N. ÆGir 3394 x.

Kasserer: M. C. Jørgensen, Frederiksvej 50, København F. FAsan 5691. Postgiro 27736.

Sekretær: J. P. Toft, Broagergade 8, 2., København V. EVa 822.

ARBEJDER-SKAK

udkommer hver måned. Abonnement 7,50 kr. årl. Forsendelse til udlandet i korsbånd 9 kr. årl. Kan bestilles hos postvæsenet. Enkelte numre 65 øre pr. ekspl. Forhandles tillige af Skakhuset, Studiestræde 24, Boghandelen Fremad, Nørrebrogade 54, Boghandelen Bredgade 37 og Dansk Skakforlag, Aabybro.

Redaktion og ekspedition:

J. P. Toft, Broagergade 8, København V. EVa 822.

Redaktionen slutter den 15. januar

FOSSUM, KØBENHAVN

HR FULDMÆGTIG
P RASCH NIELSEN
DAMHUS BOULEVARD 37
151 VALBY

DASF

ARBEJDER-SKAK

ORGAN FOR DANSK ARBEJDER SKAK FORBUND

NR. 2 FEBRUAR 1958 ☆ 28. ÅRGANG ☆ ANSVARHAVENDE REDAKTØR: J. P. TOFT

I år gælder det Sønderjylland

For 7 år siden holdt Forbundet sit påskestævne i Sønderjylland. Dengang var det i Tønder, og det var en uforglemmelig oplevelse for de mange deltagere, som da besøgte vore skakkammerater i Danmarks sydligste egne. I år skal vi pæny gæste sønderjyderne, og denne gang bliver det Åbenrå, som skal være værter for os, og med det kendskab vi har til vore sønderjyske skakkammerater venter vi os mindst lige så godt et stævne i Åbenrå, som vi havde for 7 år siden i Tønder.

Egentlig må det jo være med store betænkeligheder, en lille klub som vor afdeling i Åbenrå går i gang med at arrangere vort årlige delegeretmøde og påskestævne. De mange, der tidligere har været med til det store arbejde, der altid går forud, kan bedst vurdere de mange vanskeligheder og det hovedbrud og arbejde, det altid koster. Der skal mod til at gå i lag med dette arbejde; men den bedste tak, man kan give de kammerater, der påtager sig arbejdet, er ved at møde op i Åbenrå til påsken, så de virkelig får resultat af deres anstrengelser og glæden ved at se rigtig mange deltagere til påskestævnet.

Men vi ved også alle, at der er store udgifter ved et sådant stævne, og derfor vil vi gerne lægge et godt ord ind for de lodsedler, som Åbenrå har sendt rundt til klubberne ude i landet. Tag godt mod dem og sørg for, at de bliver solgt, så man i Åbenrå i hvert fald ikke behøver at have økonomiske kvaler. Påskestævnet og delegeretmødet bør vi jo alle være solidariske om. Det er jo ikke nogen lokal begivenhed, men noget, der vedrører hele Forbundet.

Sønderjylland er som bekendt rigt på nationale mindesmærker, og naturligvis har man også — som vi plejer det ved vore stævner — arrangeret en udflugt til påskelørdag. Den vil komme til at gå til Dybbøl Banke, Gråsten Slot (kongeparrets sommerresidens), langs Flensborg fjord og ned til Kruså med den nye toldbygning. Det bliver sikkert en stor oplevelse og da særlig for de af deltagerne, som måske ikke tidligere har besøgt Sønderjylland. Og vi behøver vel næsten ikke at fortælle, at lørdagen slutter med en stævnefest. Det plejer jo også at være tradition.

Selv om Sønderjylland er vant til mange fremmede gæster fra det øvrige land, så er man usædvanlig gæstfri dernede, og at skakspillerne er velkomne, vil byens borgmester sikkert lade os vide, når han holder stævnets åbningstale.

Og så er det slet ikke for tidligt at spekulere på at melde sig til deltagelse.

Indkvarteringen har man i Åbenrå lovet nok skal blive i orden, hvor mange deltagere der end melder sig. Der er stillet en del værelser til rådighed på byens hoteller, men man vil meget gerne have bestillingerne på værelser senest den 1. marts. Hvis vejret i påsken bliver godt — som vi jo håber og ønsker det — kan byen let få besøg af mange turister, og derfor gælder det om at sikre sig værelser i tide.

Følgende hoteller har værelser:

Missionshotellet: 5 dobbeltværelser med opredning til 3 personer, kr. 17,00 pr. nat. Enkeltværelser kr. 6,00 og 7,00 og med opredning kr. 5,00 pr. seng.

Hotel »Royal«: Dobbeltværelser kr. 14,00 og 18,00, enkeltværelser kr. 7,50.

Hotel »Danmark«: 10 enkeltværelser med opredning kr. 13,50, enkeltværelser kr. 7,50.

Restaurant »Kælderen«: 2 dobbeltværelser å kr. 14,80, enkeltværelse kr. 7,40.

Hotel »Folkehjem«: 9 dobbeltværelser kr. 16,00 og 13,00.

Forplejningen. Der kan fås fuld kost på »Folkehjem«, hvor stævnet afholdes. Prisen er kr. 12,00 pr. dag, og ellers kan der naturligvis spises rundt på de øvrige hoteller.

Alle henvendelser om indkvartering og forplejning adresseres til E. Bundgaard Pedersen, Solgården 31, Åbenrå.

Iøvrigt er **stævneformanden Bernhard Petersen,** der er formand for Åbenrå A. S. Hans adresse er Jernbanegade 22.

Kasserer er Nicolai Hansen, Løgumklostervej 175.

Indbydelse til Dansk Arbejder Skak Forbunds 25. påskestævne

Turneringen

finder sted på »Folkehjem«, hvor der er dejlige nyrestaurerede lokaler med plads til 4—500 deltagere, så der kommer næppe til at mangle albuerum.

Der spilles som sædvanlig i mesterklassen, 1., 2., 3. og 4. klasse. I mesterklassen spilles der om Forbundsmesterskabet og om den af Ekstra-Bladet udsatte smukke vandrepokal. Der spilles i alle klasser 7 runder efter Monrads system med vor sædvanlige korrektion.

Og programmet kommer næppe til at adskille sig fra vort sædvanlige:

Torsdag den 3. april:

Kl. 8,30: Åbning af stævnet. Kl. 9—13: 1. runde. Kl. 14,30: hængepartier. Kl. 19: 2. runde.

Fredag den 4. april:

Kl. 9—13: 3. runde. Kl. 14,30: Hængepartier. Kl. 19: 4. runde.

Lørdag den 5. april:

Kl. 9—13: 5. runde. Kl. 14,30: Hængepartier. Samtidig er der rundtur til egnens minderige steder. Om aftenen stævnefest.

Søndag den 6. april:

Kl. 9—13: 6. runde. Kl. 14—17,30: Delegeretmøde. Eventuelle hængepartier spilles samtidig. Kl. 19: Fortsættelse af delegeretmødet.

Mandag den 7. april:

Kl. 8—12: 7. runde. Derefter afslutning og præmieuddeling.

Anmeldelse til turneringen

sker lettest ved at benytte en giroblanket, idet man samtidig sender indskudet (12 kr. i mesterklassen, 9 kr. i 1. klasse og 7 kr. i de øvrige klasser). På kuponen anfører man tydeligt navn og adresse, klub og hvilken klasse man ønsker at spille i.

Anmeldelse må være Forbundet i hænde **senest den 15. marts** og sendes til **M. C. Jørgensen, Frederiksvej 50, 4., København F. Postgiro 27736.**

Husk at tage ure med.

Som sædvanlig skal Forbundet og stævnekomiteen nok sørge for spillematerialet, men vi er nødt til at appellere til deltagerne om **selv at tage ure med.** Vi vil jo meget gerne, at alle spillerne skal have ure, men det kan kun lade sig gøre, når man såvidt muligt selv medbringer disse.

Delegeretmødet.

Til Forbundets delegeretmøde søndag den 6. april har naturligvis alle Forbundets medlemmer adgang, og enhver kan deltage i forhandlingerne. Klubberne kan sende en repræsentant, der stemmer med klubbens samlede medlemstal pr. 1. januar 1958. Enhver repræsentant (klubformand undtaget) skal møde med en skriftlig fuldmagt fra klubbens bestyrelse. Ingen kan stemme for mere end een klub.

Anmeldelse af delegerede skal ske til Forbundets formand eller kasserer senest søndag formiddag kl. 12. Der udleveres stemmesedler med klubbens stemmetal.

Dagsorden for delegeretmødet: 1. Forhandlingsprotokol fra sidste delegeretmøde. 2. Regnskab og budget. 3. Formandens beretning. 4. Indkomne forslag. 5. Valg af forretningsudvalg og to revisorer. 6. Næste års delegeretmøde. 7. Eventuelt.

Forslag til delegeretmødet

skal være indsendt til formanden, Holger Christensen, Haraldsgade 45, 4., København N, senest den 15. februar.

Husk de billige skakrejser.

Også i påsken kan vi benytte de billige billetter i lighed med sportsfolkene. Og på en lang og ikke helt billig rejse som til Åbenrå vil det naturligvis betyde en hel del, når man kan spare de 40 %. Der er endvidere sket det, at Statsbanerne har sat det fórlangte antal deltagere ned til 4, og så skulle det ikke blive så vanskeligt at følges ad. Det bliver jo faktisk 4 mand til en bridge eller whist, eller hvad man nu fordriver rejsetiden med. Rekvisitioner kan man få blot ved at skrive til Forbundets sekretær, og de kommer omgående.

Rejsefondet.

Kassereren gør opmærksom på, at afregning for solgte lodsedler må være ham i hænde **senest den 15. februar** for at købere kan komme med i lodtrækningen om frirejserne til påskestævnebyen Åbenrå. — Hvis der er klubber, som kan sælge flere end de tilsendte lodsedler, så har kassereren endnu nogle tilbage og vil være glad for bestillingen.

Hastings 1957-58

Løst og fast om turneringen af M. Lemvig-Fog.

Hvert år ved nytårstid afholdes en stor international turnering i den sydengelske badeby Hastings. Det er en britisk tradition, som er blevet holdt i hævd siden 1895, bortset fra enkelte afbrydelser, blandt andet krigsårene. Jeg har i flere år ønsket at rejse til denne turnering, om hvilken der altid har stået et vist ry. Denne gang lykkedes det mig at komme afsted, og jeg blev ikke skuffet. Hastings er en vældig hyggelig by, og turneringen var den hårdeste, jeg nogensinde har været med til. Den blev spillet i »The Sunlounge«, en stor bygning ved strandpromenaden. Gennem panoramaruder havde man en glimrende udsigt over havet, som på den tid af året altid er i oprør.

Der blev spillet i fem klasser: 1) Premier, 2) Premier reserves — major section, 3) Premier reserves, 4) Open tournament og 5) One week open tournament. »Premier« er »stormesterklassen«, som i år blev vundet af P. Keres, Sovjet, fulgt af S. Gligoric, Jugoslavien, og Dr. M. Filip, Czekoslovakiet. I Premier reserves — major section svarer spillestyrken nærmest til toppen af det danske landshold. Det er svært at drage sammenligninger, men det kan tjene til yderligere oplysning, at to stærke og internationalt kendte spillere som E. J. Diemer, Tyskland, og W. Heidenfeld, Sydafrika, ikke blev placeret. I denne gruppe deltog jeg som en spurv i tranedans og blev næstsidst med 2 points af ni mulige. Premier reserves er en del svagere end majorgruppen, og de to sidste klasser var »åbne turneringer«, hvor alle kunne melde sig, men også her blev der spillet mange gode partier. Spillerne var fordelt med 10 i Premier, 10 i majorgruppen, 60 i Premier reserves og 56 i »åben turnering«.

Spillet begyndte den 30. december kl. 16, efter at turneringen højtideligt var erklæret for åbnet af den jugoslaviske ambassadør i England, mr. Ivo Vejvoda. Blandt de andre talere var Hastings borgmester F. T. Hussey. Partierne i stormestergruppen blev vist på demonstrationsbrætter. Tilskuerantallet var temmelig konstant på ca. 200. Turneringsleder var den internationale mester R. Wade, New Zealand. Han er kendt her i landet, hvor han har givet simultanforestillinger.

Som før nævnt vandt Keres den øverste gruppe med 7½ points, og han spillede med en hurtighed og elegance, som var imponerende. Han tabte kun til Gligoric i sidste runde. Det var uden tvivl turneringens bedste parti. Keres viste i sin fritid også stor interesse for »snooker-billard«, en speciel form med mange baller, som er populær i England og Amerika. Han udøvede dog ikke dette med samme virtuositet som skakken.

Ca. en trediedel af turneringsdeltagerne iberegnet de ti topspillere boede på Viktoria Hotel. Det blev hurtigt en slags samlingssted, når turneringslokalet var lukket, og ganske særlig efter kl. 22. På dette tidspunkt ophører næsten alle restauranter, barer osv., og de store hoteller er da den eneste mulighed for en drink.

Det er iøvrigt slet ikke dyrt at bo og spise godt i Hastings. Jeg betalte 15 shillings (knap 15 kr.) om dagen for kost og logi i et hyggeligt pensionat, og jeg blev nærmest forkælet. Rejse og ophold behøver ikke at koste mere end 8—900 kr. Heri er inkluderet et rimeligt beløb til lommepenge. Ikke dyrt for en dejlig ferie på 14 dage i England.

Resultaterne i de to øverste grupper var: Premier: 1. P. Keres, Sovjet, 7½. 2. S. Gligoric, Jugoslavien, 6½. 3. M. Filip, Czekoslovakiet, 6. 4. Leonard Barden, England, 5. 5.—6. G. Kluger, Ungarn, og O. Sterner, Sverige, 4½. 7. J. Penrose, England, 4. 8. P. Clarke, England, 3½. 9. M. Blau, Schweiz, 2. 10. Dr. S. Fazekas, Skotland, 1½.

Premie reserves — major section: 1. Miro Radoicic, Jugoslavien, 7. 2. Lloyd, England, 6½. 3.—4. J. Karanjac, Jugoslavien, og A. R. B. Thomas, England, 6. 5.—6. E. J. Diemer, Tyskland, og R. A. Fuller, England, 5. 7. W. Heidenfeld, Sydafrika, 4½. 8. A. Y. Green, England, 3. 9. M. Lemvig-Fog, Danmark, 2. 10. Lushkott, New Zealand, 0.

Som man ser, klarede jeg mig ikke ligefrem strålende i dette selskab. I et par partier blev jeg ligefrem tromlet ned, og i andre fik jeg gode stillinger, men satte dem over styr af lutter benovelse. Mod Diemer stod jeg oplagt til gevinst, men satte en officer til i tidnød. Jeg gjorde mig faktisk kun bemærket ved at spille turneringens længste parti. Det var på 113 træk, blev afbrudt 5 (fem) gange og varede 12½ time, før min modstander, A. Y. Green, gik med til remis.

Et par af partierne bringes i partiafdelingen. **M. Lemvig-Fog.**

PARTIER

Henry Pedersen, Dalgasvej 7, Fredericia

INDLANDET

PARTI NR. 3845 — FRANSK PARTI

Spillet den 2.-9.-1957 i turneringen om Københavnsmesterskabet, mesterklassen.

Hvid: J. P. SVENDSEN, Hvidovre.
Sort: ERIK POULSEN, Søborg.

1. e4, e6. 2. d4, d5. 3. e5, c5. 4. Sf3, cxd4. 5. Ld3, Sc6. 6. 0—0, Dc7.
Eller 6. —, f5. 7. Sb—d2, Sg—e7. 8. Sb3, Sg6. 10. Te1 med lige chancer.
7. Lf4, Ld7. 8. a3, h6. 9. Sb1—d2, f5.
Nu trues Lf4 med indespærring efter 10. —, g5, og selv om Hvid kan få to bønder for den, så vil det åbne h-linjen til angreb mod Hvids kongestilling, og det er ikke tiltalende.
10. Lg3
Den eneste måde at sikre løberen på var at spille 10. h4, men Sort fortsætter nok alligevel med 10. —, g5, og efter 11. hxg5, hxg5. 12. Sxg5, Sxe5 har Sort chancer for angreb.
10. —, g5.



11. Lxf5
Et »offer«, som næsten er tvunget, da Hvid ellers må sikre Lg3 med 11. h3, og da følger 11. —, f4 og derefter 12. —, Sxe5.
11. —, exf5. 12. e6, f4. 13. exd7†, Kxd7. 14. Sxg5, hxg5. 15. Dg4†, Ke8. 16. Ta1—e1†, Sg8—e7. 17. Dxg5, fxg3. 18. fxg3.
Hvid har to officerer i undervægt og har til gengæld angreb, men om det er tilstrækkelig erstatning for det ofrede materiel er vanskeligt at sige. Jeg tror det dog næppe, selv om Sort er en del generet af, at han ikke kan rokere, fordi kongen tidligere har været flyttet.
18. —, Dd7. 19. Df6, Tg8. 20. Sb3, b6. 21. Te6, Sd8. 22. Te6—e1, Sc6. 23. Te6, Sd8. 24. Sxd4?
Hvid vil ikke nøjes med den remis, som Sort ved sin trækgentagelse synes villig til, og det viser sig hurtigt at være skæbnesvangert. Efter yderligere materiel tab kan Hvid ikke gennemføre angrebet — og taber da.
24. —, Sxe6. 25. Sxe6, Sg6. 26. Sxf8, Txf8. 27. Dxg6†, Ke7. 28. Dg7†, Kd6. 29. Dh6†, De6. 30. Opgivet.

PARTI NR. 3846 — FRANSK PARTI

Spillet i turneringen om Københavnsmesterskabet 1957, mesterskabsklassen.

Hvid: E. AUCHENBERG, B. & W.
Sort: O. ILLUM TRUELSEN, Brønshøj A. S.

1. e4, e6. 2. d4, d5. 3. Sc3, Sf6. 4. Lg5, Le7. 5. e5, Sf6—d7. 6. h4
Aljechin-varianten, som den i almindelighed kaldes, fordi han indførte den i Mannheimer-turneringen 1914, er af meget skarp karakter og giver interessant og levende spil.
6. —, c5. 7. Sb5.
Her kan der også være tale om 7. Lxe7 eller 7. Dg4, hvoraf det sidste vel er det bedste.
7. —, f6. 8. Ld3.



8. —, a6!
Ikke 8. —, fxg5? for 9. Dh5†, og i denne variant vinder Hvid.
9. Dh5†
Heller ikke 9. Sd6† er bedre, da Sort kommer i fordel efter 9. —, Lxd6. 10. exd6, cxd4. 11. Dh5†, Kf8. 12. Sf3, Sc6.
9. —, Kf8. 10. exf6, Sxf6. 11. Lxf6, Lxf6. 12. Sa3.
Efter springerens tilbagetrækning til det afsides og uheldige felt a3 må det erkendes, at 7. Sb5 ikke var det rette træk i denne stilling. På 12. Sc3 følger 12. —, cxd4. 13. Sc3—e2, Da5†, og Sort er i fordel.
12. —, Da5†. 13. Kf1.
13. c3, cxd4 var endnu dårligere for Hvid.
13. —, cxd4. 14. Th3, Dd8.
Med dronningudfaldet fik Sort den hvide rokade ødelagt, og dronningen har derfor ikke mere at udrette på a5 og går derfor tilbage til støtte for forsvaret, selv om der ikke er større fare på færde.

BRUG FORBUNDETS MÆRKATER



15. Lxh7?
Det er naturligvis fristende at tage den bonde tilbage, som før gik tabt, men Lh7 kommer hurtigt i vanskeligheder på grund af bindingen.
15. —, Ld7. 16. Dg6, Sc6.
Sort får tid til at fuldende dronningfløjens udvikling, mens Hvid forsøger at frigøre Lh7.
17. Sf3, De7. 18. Sg5.
Hvids angreb er helt gået i stå, og springertrækket til g5 gør det kun lettere for Sort. Det må dog erkendes, at kun ved effektivt spil har Hvid mulighed for at holde balancen, men da vil 18. g4 være bedre egnet til et fremstød.
18. —, Se5. 19. Dh5, g6.
Så fik Sort alligevel ram på den indtrængende løber. Det giver to lette officerer for tårn, og den materielle overvægt, som Sort her får, er tilstrækkelig til partiets gevinst.
20. De2, Txh7. 21. Sxh7†, Dxh7. 22. h5, b5. 23. f4, Sc6. 24. Dd3, Se7. 25. b4, Tc8.
Truer ubehageligt 26. —, Tc3.
26. hxg6, Dxg6. 27. Td1, Dxd3. 28. Td1xd3, Tc3. 29. g4, Sg6. 30. g5, Sxf4. 31. Txc3, dxc3. 32. Th7, Lg7. 33. Sb1, d4.
De fremstormende sorte bønder lader sig ikke standse.
34. Th4, e5. 35. Kf2, d3! 36. Sa3, d2. 37. Opgivet.
På 37. Th1 følger 37. —, Lg4, og bonden går i dronning.

PARTI NR. 3847 — NIMZOINDISK

Spillet i 26. postskak-turnering, mesterklassen.

Hvid: H. Å. HANSEN, København.
Sort: GUNNAR CHRISTENSEN, København.

1. d4, Sf6. 2. c4, e6. 3. Sc3, Lb4. 4. e3, d5. 5. a3, Lxc3†.
Her fortjener også 5. —, Le7 en vis opmærksomhed, da det måske endda er stærkere end afbytningen på c3.
6. bxc3, 0—0. 7. cxd5, exd5. 8. Ld3, Sc6.
Det kan ikke være godt at spærre for

c-bonden. At foretrække var 8. —, c5, og hvis 9. dxc5 så 9. —, Sb8—d7.
9. Se2, Te8. 10. Dc2, Le6.
Også dette træk spærrer, og denne gang er det e-linjen, som Sort burde holde åben så længe som muligt. Noget helt tilfredsstillende findes vel næppe, men 10. —, Sa5 er dog bedre.
11. 0—0, Se7. 12. Sg3, Dc8. 13. Ld2, c5.
Lidt besværlige forberedelser til dette fremstød. Sort truer 14. —, c4, som vil tvinge den hvide løber ud af sin bane rettet mod h7, så derfor må der skaffes plads, så den kan retirere til c2.
14. Db1, b6. 15. f3.
Nu begynder Hvids bønder støt og roligt deres fremmarch, og det bliver en alvorlig sag for Sort.
15. —, h6. 16. e4, Kh8. 17. e5, Sf6—g8. 18. f4, g6.
Det gør kun ondt værre. Bedre var 18. —, f5.
19. f5, gxf5. 20. Sxf5, Sxf5. 21. Lxf5, c4.
Det er der ikke tid til. Sorts konge er i overhængende fare og må forsøge at bringe sig i sikkerhed. Derfor 21. —, Kg7.
22. Lc2, Te7. 23. De1, Df8. 24. Tf6, opgivet.
Hvid vinder efter 24. —, Sxf6. 25. exf6, Td7. 26. Dh4, fulgt af Lxh6.

PARTI NR. 3848 — NIMZOINDISK

Spillet i 26. postskak-turnering, mesterklassen.

Hvid: RICH. ANDERSEN, Fredericia.
Sort: POUL HANSEN, København.

1. d4, Sf6. 2. c4, e6. 3. Sc3, Lb4. 4. Dc2, c5. 5. dxc5, 0—0. 6. Lf4.
Som regel spiller Hvid løberen til g5 for at binde springeren, men det valgte træk er sikkert lige så godt.
6. —, Lxc5. 7. e3, Sc6. 8. Sf3, d5. 9. a3, De7. 10. Ld3, Td8.
Efter dette træk regner Sort med at være tilstrækkelig forberedt til fremstødet e6—e5, men det viser sig hurtigt at være en fejlregning, og Hvid får materiel fordel ud af fortsættelsen.
11. 0—0, e5? 12. Lg5, e4.
Bedre var 12. —, dxc4. 13. Lxc4, Le6, og Sort klarer sig. Eller 13. Lxh7†, Kh8. 14. Se4, Le6, og Hvid står bedst, men stillingen for Sort er dog ingenlunde håbløs.
13. Lxf6, Dxf6. 14. Sxd5, Txd5. 15. cxd5, exf3.
Heller ikke 15. —, exd3 er tilstrækkelig, da der følger 16. Dxc5.
16. dxc6, Dg5. 17. g3, Dh5.
Truer 18. —, Dh3, men det afværges let.
18. Tf1—d1, opgivet.
Der truer såvel Lxh7† som Le4.

UDLANDET

PARTI NR. 3848 — DRONNINGGAMBIT

Spillet i sidste runde i zoneturneringen i Wageningen 1957.

Hvid: BENT LARSEN, Danmark.
Sort: R. TESCHNER, Vesttyskland.

1. d4, d5. 2. c4, c6. 3. Sf3, Sf6. 4. Sc3, dxc4. 5. a4, Lf5. 6. Sh4, Lc8. 7. e4.
I et parti Aljechin—Euwe, verdensmesterskabet 1935, spilledes — det eneste rette? — 7. e3. Det valgte træk fører til voldsomheder i det store format.
7. —, e5. 8. Lxc4, exd4. 9. e5, dxc3! 10. Lxf7†, Kxf7!



Kære læser, forsøg at være med på noderne, vi kan ikke!
11. Dxd8, cxb2. 12. Dc7†
På 12. Lxb2 følger 12. —, Lb4†. 13. Dd2, Lxd2†. 14. Kxd2, Sd5, og Sort har officer i overvægt.
12. —, Ke6! 13. Dxc8†
Hvis 13. Lxb2, vinder Sort efter 13. —, Sa6! 14. Da5, Lb4†.
13. —, Sb8—d7. 14. Dxb7, bxa1D. 15. Dxc6†, Kf7. 16. e6†, Kg8. 17. 0—0! De5.
Sort må give tilbage af sin overflod.
18. Dxa8, Dxe6. 19. Dxa7, Dd5. 20. Dc7, Kf7. 21. Sf3, Ld6. 22. Dc2, h6.
Sort håber snart at få sine officerer i spil, men Hvid udnytter enhver chance for at opnå erstatning for sin lille materielle undervægt.
23. Sh4, De4. 24. Da2†, Ke7. 25. Sf3, Se5. 26. Sxe5, Dxe5. 27. g3, Dd5. 28. Dc2, Kf7. 29. Td1, Tc8. 30. De2, De6. 31. Df3, Tc2. 32. Le3, Ta2. 33. Db7†, Le7. 34. Lc5.
Indirekte gardering af bonden på a4: 34. —, Txa4? 35. Lxe7, Dxe7. 36. Db3†.
34. —, Te2. 35. a5, Dc4.
Eller 35. —, De4. 36. Db3†, De6. 37. Db7 med samme stilling.
36. Le3, Da4. 37. Td4, Dxa5. 38. Db3†, Ke8. 39. Db8†, Kf7. 40. Db3†, Ke8, remis.
Dette hårdt erhvervede halve point klarede en kvalificeringsplads for Bent Larsen til næste års interzonalturnering.

(T. f. S.)

PARTI NR. 3849 — KONGEINDISK

Spillet i zoneturneringen i Wageningen, november 1957.

Hvid: BENT LARSEN, Danmark.
Sort: L. ALSTER, Czekoslovakiet.

1. d4, c5. 2. d5, d6. 3. e4, g6. 4. Le2, Lg7. 5. Sf3, Lg4. 6. Sf3—d2, Lxe2. 7. Dxe2, Sd7. 8. 0—0, Sg8—f6. 9. a4, 0—0. 10. Sc3, Se8. 11. Sc4, b6. 12. Lg5, a6. 13. f4, f6. 14. Lh4, Sc7. 15. Lg3, b5. 16. Sa5, b4. 17. Sd1, Sb6. 18. Se3, Dd7. 19. Se3—c4, Sxc4. 20. Sxc4, Ta8—b8. 21. f5, Lh6. 22. b3, Se8. 23. Ta1—d1, Tf7. 24. Td3, Lf8. 25. Le1, g5. 26. c3, bxc3. 27. Txc3, Sc7. 28. Ld2, Tg7. 29. g4, Tf7. 30. Kg2, Lg7. 31. Th1, h6. 32. h4, Dc8. 33. Tc3—h3, Db7. 34. Df3, Da8. 35. Kf1, Tf7—f8. 36. hxg5, fxg5.

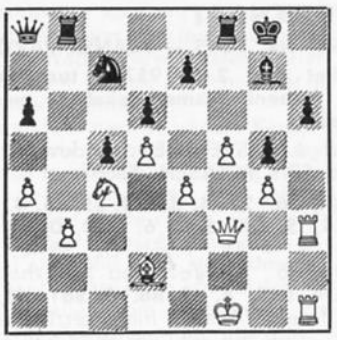

37. Txh6! Lxh6. 38. Txh6, Kf7. 39. Th7†, Ke8. 40. Lxg5, Tf7. 41. Dh3, opgivet.

PARTI NR. 3850 — DRONNINGINDISK

Spillet 1957 i en match mellem USA's to stærkeste spillere. Her følger det 9. parti, drøjt som to og lige givende! På grund af pointsstillingen vil Hvid ikke nøjes med remis, når det findes.

Hvid: DONALD BYRNE.
Sort: SAM RESHEVSKY.

1. Sf3, Sf6. 2. g3, b6. 3. Lg2, Lb7. 4. 0—0, c5. 5. d3, g6. 6. e4, d6. 7. Sh4, Sc6.
Ikke 7. —, Lg7 for 8. e5!
8. f4, e6. 9. Sc3, Sd7.
Sort har mærkeligt nok allerede visse besværligheder med udviklingen.
10. Sf3, a6. 11. d4, Lg7. 12. dxc5, Sxc5. 13. Le3.
Et bondeoffer med pointer.
13. —, Lxc3.
Det overrasker noget, at Sort giver sig ud på eventyret, men læseren bør være taknemlig!
14. bxc3, Sxe4. 15. Sd4, Se7.
Ikke 15. —, Sxc3 for 16. De1.



16. Sxe6!
Ikke alene genvindes bonden, men Hvid får et stærkt angreb, som stiller Reshevskys forsvarskunst på en meget hård prøve.
16. —, fxe6. 17. Lxe4, Lxe4. 18. Dd4, Kf7. 19. Dxe4, Dc7. 20. Ld4, Th8—e8. 21. g4, Dc4. 22. f5!
Ingen tid må spildes!

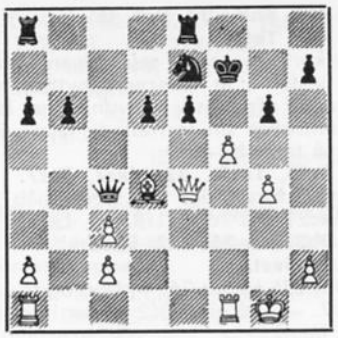

22. —, gxf5. 23. gxf5, Tg8†. 24. Kh1, e5.
På 24. —, Sxf5 var fulgt 25. Txf5†.
25. f6, Sg6. 26. Db7†, Ke6. 27. Lxe5!
Atter et krafttræk. Efter f. eks. 27. —, dxe5. 28. Dxb6†, Kf7. 29. Db7† har Hvid mindst remis.
27. —, Ta8—b8. 28. f7, Tg8—f8.
29. Tf6†, Kxe5. 30. Df3.

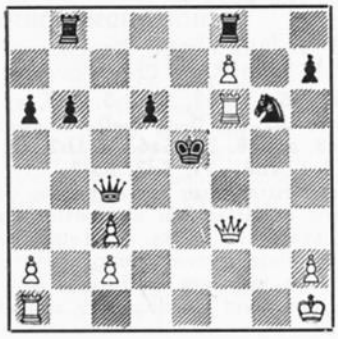

Også denne prekære situation tager Sort koldt.
30. —, Sf4!
Nå ja — eneste træk.
31. Txf4, Dxf4. 32. Te1†, Kf5. 33. Dd3†, Kf6. 34. Tf1, Dxf1†. 35. Dxf1†, Kg7. 36. Dg2†.
Her havde 36. Dxa6 berøvet sort konge et fristed — på langt sigt, det må tilføjes.
36. —, Kxf7. 37. Dd5†, Ke7. 38. De4†.
Nu er Hvids stræben efter remis sværere at opnå, end man skulle tro.
38. —, Kd7. 39. Dxh7†, Kc6.
Står Hvid virkelig til tab?

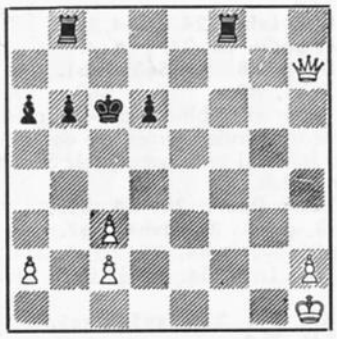

40. De4†, Kc7. 41. Dc4†, Kb7.
42. De4†, d5! 43. Dxd5†, Ka7.
Nu er begge tårnene afgjort dronningen overlegen. Sort har gevinststilling — tro det ikke, om du ikke vil!
44. c4, Tf8—c8. 45. Dd7†, Ka8. 46. Kg1, Tc5. 47. Kf1, Tb8—c8. 48. h4, Txc4. 49. h5, Txc2. 50. h6, Tc8—c7. 51. Da4, Ka7. 52. Df4, Tc2—c6. 53. Ke2, Te7†. 54. Kd3, Td7†. 55. Ke3, Te6†. 56. Kf3, Th7. 57. Df8, Te6xh6. 58. Ke4, Th2. 59. Dg8, Td7. 60. Ke3, a5. 61. De6, Th2—h7. 62. Dg8, Th7—e7†. 63. Kf3, Td3†. 64. Kf4, Td1. 65. Dc4, Tf1†. 66. Kg5, Tg7†. 67. Kh6, Tf1—g1. 68. Dd4, Tg1—g4. 69. Dd8, Tg4—g6†. 70. Kh5, Tg2. 71. Kh6, Tb7. 72. Dd5, Tc2. 73. Db3, Tc5. 74. De3, Td7. 75. De6, Td7—c7. 76. De4, Tc7—c6†. 77. Kg7, Kb7. 78. Kf7, Th5. 79. Kg7, Th5—h6. 80. Kf8, Th8†. 81. Ke7, Th7†. 82. Kd8, Tc7. 83. Dd5, Ka7. 84. De5, Tb7. 85. Dg5, Tc6—c7. 86. De5, Th7. 87. Opgivet. (T. f. S.)

Godt mod meget

Efterfølgende parti spilledes i sidste runde om årets engelske mesterskab. Havde Wade vundet, skulle han dele førstepræmien. Partiet er originalt og kombinatorisk i alle sine faser, skriver »Chess«, hvorfra partiet med kommentarer er hentet. Spilleåbningen kaldes i »Chess« for:

PARTI NR. 3851 —
UREGELMÆSSIGT KONGEINDISK

Hvid: R. G. WADE
Sort: C. H. O'D. ALEXANDER

1. a3
Tekniken at spille hvid, som om man havde sort, er der fusket meget med i de sidste 25 år. Det kan slå tilbage på den, som eksperimenterer, så han intet får ud af det eller måske endda det dårligste spil. På den anden side kan en aggressiv spiller med sort, stillet over for et sådant træk som 1. a3, overvurdere sig selv, eller den mere forsigtige kan falde for en finesse, som viser, at Hvids træk har en uventet værdi — at åbningen med ombyttede farver er en helt anden sag, end om Sort har et træk tilgode. — Som et konkret eksempel: Hvis Hvid undlader at spille e4 mod kongeindisk, er det ofte på et hængende hår, at Sort tilriver sig initiativet ved at spille e5—e4; om **Hvid** begynder med kongeindisk, kan han ofte spille e4—e5, så at situationen i et kritisk øjeblik helt ændres. 1. a3 kan kun omtales som et intetsigende førstetræk. Sort har her til opgave at undgå varianter, hvor a3 har nogen værdi. Det skulle være uklogt at svare med 1. a5, da Hvid med 2. c4 kan gå ind i den omvendte Paulsen-variant i siciliansk forsvar, og i siciliansk er a6 ofte nødvendigt og godt. Heller ikke 1. —, d5 skulle være fordelagtigt, da Hvid med 2. d4 kan spille en ordinær dronninggambit, i hvilken a3 ofte er godt, idet det tillader et senere Ld3xc4—a2—b1, hvilket i forbindelse med Dc2 kan udarte til et voldsomt kongeangreb.
Imod Alexanders vanlige kongeindisk er imidlertid 1. a3 et spildt træk. Derfor bør det ikke spilles mod Alexander! Hvilket fører til den pikante idé, at de, som udelukkende spiller Nimzoindisk, kan blive generet af trækket.
1. —, d6. 2. g3, g6. 3. Lg2, Lg7. 4. c4, e5. 5. Sc3, c6.
Åbningen har nu nogen lighed med den lukkede variant i siciliansk forsvar, i hvilken a3 kun spiller en lille rolle.
6. Sf3, Se7. 7. d4, 0—0. 8. 0—0, Sd7. 9. e3, Sb6. 10. b3, exd4.
Giver Hvid et stærkt centrum. Hvis Le6 er godt i næste træk, er det dog bedre nu.
11. exd4, Le6. 12. Lf4, h6. 13. Dd2, g5.
En dristig beslutning, typisk for Alexander, som altid er beredt til at svække sine bønder, hvis han ikke kan se noget konkret imod det, og hvis det bevarer initiativet. Alternativet 13. —, Kh7 var sundere.
14. Le3, Sg6. 15. Se1.
Hvid forudser det kommende f7-f5-f4.
15. —, f5. 16. Sd3, Df6.
Med fornyet trusel om officersgevinst.
17. f4.
Nu bryder stormen løs.



17. —, Lxc4!? 18. fxg5.
Et usundt offer. Begge spillerne ser blot 18. bxc4, Sxc4. 19. Df2, Sxe3. 20. Dxe3, Dxd4 og tilbagevinder officeren — oven i købet med gevinst af tre bønder. Men der fandtes 19. Da2, som binder springeren, og hvis 19. —, d5, så 20. Sd5! cxd5. 21. Lxd5†. Ulykkeligvis for Wade findes en anden kombination i stillingen, som leder ham på afveje.
18. —, hxg5. 19. Se4.
Som før nævnt vinder Hvid efter 19. bxc4, Sxc4. 20. Da2!
19. —, De7. 20. Lxg5.
Dette skulle vinde, hvis ikke d4 og springeren på e4 kommer i slag. 20. Sxg5 ser mere tiltalende ud, men udretter intet mod 20. —, Sd5, f. eks. 21. Ta1—e1, Sxe3. 22. Dxe3, Dxd4.
20. —, Lxd4†. 21. Se4—f2, Dg7. 22. Lh6, Df6. 23. bxc4, Lxa1. 24. Da2.
For sent!
24. —, Ld4. 25. c5†.
Vinder en officer for to bønder, mens Sort på 25. Lxf8 svarer Kxf8 og undgår afdækkerskakken. Dog synes 25. —, Sd5 fuldt spilleligt.
25. —, Df7. 26. Dxf7†, Txf7. 27. cxb6, axb6. 28. Lc1, Se5. 29. Sxe5, dxe5. 30. Lf3, e4. 31. Le2.

Ikke 31. Ld1 for e4—e3.
31. —, b5. 32. Kg2, Lc5. 33. a4, Txa4.
Det synes, som om Sort gjorde bedst i at undlade 33. —, bxa4. Efter 34. Lc4, a3? har Hvid 35. Lxf7†, Kxf7. Sxe4! Eller 34. —, Lxf2. 35. Txf2, a3. 36. Txf5!
34. Ld1, Ta2. 35. Lb3, Te2. 36. Ld1!
Det er en lystig trækken frem og tilbage for at vinde tid.
36. —, Ta2. 37. Lb3, Te2. 38. Ld1.
Efter 38. Lxf7†, Kxf7 er Hvid hjælpeløs mod truslen e4—e3.
38. —, Txf2†.
Sort overlader nu Hvid to dødeligt farlige løbere.
39. Txf2, Lxf2. 40. Kxf2, Td7.
Kapløbet mellem Hvid og Sorts fløjbønder er af afgørende betydning og en så hårfin historie, at man undrer sig over, om det ikke havde lønnet sig for begge spillere at mobilisere dem med mindre drastisk indledning.
41. Lb3†, Kg7. 42. Ke2.
Hvis 42. Le6, så 42. —, Td8.
42. —, Kg6. 43. Le6, Td3.
44. g4, fxg4. 45. Lxg4, c5.
Det hemmelige træk ved partiets afbrydelse.
46. h4, c4. 47. h5†, Kf6. 48. h6, b4. 49. h7, Td8. 50. Le3, Kg6.
Hvid truede 51. Ld4†!
51. Le6, c3. 52. Lg8, Kg7.
53. Lh6†, Kh8.

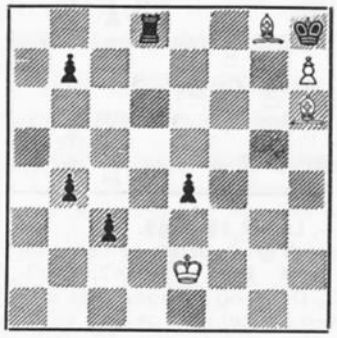

54. Lf4, Txg8.
Truslen 55. Le5† gav intet andet valg, hvis Sort ikke straks er villig til remis: 54. —, Te8. 55. Le3, Td8. 56. Lf4. o. s. v.
55. hxg8D†, Kxg8. 56. Le5, Kf7.
57. Ke3, Ke6. 58. Kxe4, remis.

PARTI NR. 3852 — KONGEINDISK

Spillet i finalen om verdensmesterskabet i korrespondanceskak.

Hvid: J. JEZEK, Czekoslovakiet
Sort: V. RAGOSIN, Sovjet

1. d4, Sf6. 2. c4, g6. 3. Sc3, Lg7. 4. e4, d6. 5. f3, e5. 6. d5, Sh5.
I sidste turnering om sovjetmesterskabet neutraliserede man med held Sorts fortsættelse 6. —, Sf-d7. 7. Le3, Lh6. 8. Lxh6, Dh4† og derefter 9. —, Dxh6. Sort beslutter sig her til at spille det såkaldte Sämischangreb, der anses for tveægget.
7. Le3, f5. 8. Dd2, Sa6.
Således spillede Borissenko i en russisk turnering mod Antosjin. Efter at have undersøgt dette parti fandt Ragosin ud af, at Sort ved energisk spil får gode modchancer.
9. 0—0—0, Sc5. 10. exf5, gxf5.
11. Sg1—e2, 0—0. 12. f4.
Hvis 12. Sg3 med den hensigt på 12. —, Sf6 at fortsætte med 13. Lxc5, dxc5. 14. Ld3, Se8. 15. Sh5 og Hvid står tilsyneladende godt, men Sort har alligevel en udvej, idet han kan spille 15. —, a5 og derefter bringe tårnet i spil over a6.
12. —, exf4. 13. Sxf4, Sxf4.
14. Lxf4, Df6. 15. Te1.
Det viser sig at være tab af tid. Nødvendigt var det at fuldende officersudviklingen med 15. Le2.
15. —, Ld7. 16. Le2, a6.
Sort har forberedt et angreb på dronningfløjen, mens Hvid ikke har noget reelt mål med sine spredte officerer.
17. Lg5, Dg6. 18. h4, h6. 19. Le3, b5.
Grundet på Hvids unøjagtige træk kan Sort først begynde et angreb.
20. b4.
Da Hvid er overbevist om, at den rolige fortsættelse: 20. Ld4, b4. 21. Lxg7, Dxg7. 22. Sd1, a5. 23. Ld3, a4 er gunstig for Sort, risikerer han en dans på liv og død. Den hvide dronningfløj bliver svag, men Sort må dog spille nøjagtigt og energisk for at udnytte denne fordel.
20. —, Se4. 21. Sxe4, fxe4. 22. Te1-f1
Også på 22. Ld4 havde Sort fortsat med 22. —, a5.
22. —, a5. 23. bxa5, Tf8-b8!
Dermed har Sort samlet alle sine stridskræfter i kamp mod Hvids dronningfløj. Hvid kan ikke forhindre linjeåbning.
24. c5.
Efter 24. g4 fortsætter Sort med 24. —, bxc4. 25. h5, De8. 26. Lxh6, De5. 27. Lxg7, Kxg7. 28. Dc2, La4 med matangreb.
24. —, dxc5. 25. Lxc5, Dg3.

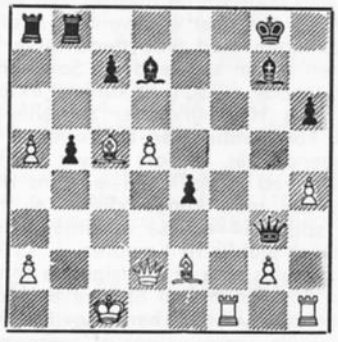

26. Td1?
For efter 26. —, De5 at kunne fortsætte med 27. Ld4, men den sorte dronning trænger ad andre veje ind i den hvide stilling. Med 26. Ld4 kunne Hvid bedre fortsætte spillet.
26. —, b4. 27. Lc4, Da3†.
28. Kb1, e3!
Al Sorts kraft koncentrerer sig om modstanderens konge. Der gives ingen redning mere.
29. d6†, Kh8. 30. Dc2, Lf5.
31. Ld3, Tb5!
Den korteste vej til sejr. Ideen i trækket består i, at løberne afbyttes, men det er af afgørende betydning, at Hvid må undvære sin sortfeltede løber, idet der så truer b4—b3.
32. Lxf5, Txc5. 33. dxc7, Txc7.
Dermed forsvinder det sidste håb 33. —, Txc2? 34. Td8†, Lf8. 35. Lxc2.
34. Db3, e2. 35. Td2, Dxa5.
36. Opgivet.
På 36. Td5 følger 36. —, Db6 og truslerne 37. —, Df6 eller Df2 er der intet forsvar imod. (Schachmaty).

Specialist Uhlmann

Efter resultaterne at dømme er Uhlmann en meget farlig mand i landskampe. I de sidste tre kampe mod Danmark, Østrig og Czekoslovakiet har han vundet begge partier mod henholdsvis Bent Larsen, Dückstein og Pachman! Her er hans sidste sejr.

PARTI NR. 3853 — HOLLANDSK FORSVAR

Hvid: W. UHLMANN, Østtyskland
Sort: L. PACHMAN, Czekoslovakiet

1. d4, f5. 2. g3, Sf6. 3. Lg2, e6. 4. Sf3, Le7. 5. 0—0, 0—0. 6. c4, d6. 7. Sc3, a5. 8. b3, Sa6. 9. Lb2, c6. 10. Se1, Tb8. 11. Sd3, b5!?
I sine bestræbelser for at hævne gårsdagens nederlag går stormester Pachman skarpt til værks. Mod Uhlmanns omhyggelige forsvar trænger angrebet dog ikke igennem. Bedre var 11. —, Ld7, men Hvid får dog godt spil efter 12. e4.
12. Lxc6!
Hvid er ikke bange!
12. bxc4. 13. bxc4, Sb4. 14. Lb5!
Ganske vist det eneste træk.
14. —, Dc7. 15. Lc1.
På 15. La3 havde Sort planlagt 15. —, d5!
15. —, Sc6. 16. Sf4, Sa7. 17. La3, Se4. 18. Sxe4, Sxb5. 19. cxb5, fxe4. 20. Db3, Dd7.
Nok har Sort en smule angreb, men bladet vender sig hurtigt.
21. Ta1-b1, g5. 22. Sg2, La6?
Efter dette træk kan den dygtigt spillende modstander tilrive sig initiativet. Hvid mister bonde b5, men får til gengæld e4.
23. De3! Lxb5. 24. Dxe4, Lc6.
Noget bedre var 24. —, Lc4.
25. Dg4! Kh8. 26. Se3! Txb1. 27. Txb1, d5.
Sort søger at forhindre d4—d5, men da Lc6 dermed indespærres, og der tilmed er en bonde i undervægt, står Sort herefter til tab.
28. Lxe7, Dxe7. 29. h4, Df6. 30. f3, gxh4. 31. Dxh4, Dg7.
Ikke 31. —, Dxh4. 32. gxh4, Tf4 for 33. Tb6! Ld7? 34. Tb8†, fulgt af 35. Tb7.
32. Kf2, e5. 33. dxe5, Dxe5. 34. Td1, Tb8.
Sort kan ikke undgå dronningafbytning, da han ellers udsættes for matangreb efter 35. Dd4† og 36. Sg4.

35. Dd4, Dxd4. 36. Txd4, Tb5.
37. Td2, a4. 38. Tc2, Ld7.
39. Tc7, Le6. 40. Sc2, Tb2.
41. Sd4, opgivet.
Efter 41. —, Lg8. 42. a3, Ta2. 43. Tc3 vinder Hvid let.

(Deut. Schachzeitung.)

PARTI NR. 3854 — SPANSK PARTI
Spillet i Hastings-turneringen 1957—58. — Major-gruppen.

Hvid: M. RADOICIC, Jugoslavien
Sort: M. LEMVIG-FOG, Danmark

1. e4, e5. 2. Sf3, Sc6. 3. Lb5, d6.
Ikke godt, da Lf8 indespærres, men Sort kommer som regel til at stå meget solidt.
4. d4, Ld7. 5. Sc3, Sf6. 6. 0—0, exd4. 7. Sxd4, Le7. 8. h3, 0—0. 9. Le3, Te8. 10. f4.
Hvid spiller på angreb. Rigtigst var det dog at spille bonden til f3 og at placere løberen på b2. Nu bliver e4 svag.
10. —, Sxd4. 11. Dxd4, Lxb5. 12. Sxb5, a6.
Ikke 12. —, Lf8 på grund af 13. e5!
13. Sc3, Dd7. 14. Ta1—e1, Ta8—d8. 15. Dd3, Dc6. 16. Ld4, b5. 17. a3, Dc4. 18. Dxc4, bxc4. 19. Sd5, c5! 20. Lc3, Sxd5. 21. exd5, Lh4! 22. Txe8†, Txe8.
Nu står Sort en nuance bedre, men han sætter det hele over styr i næste træk.
23. f5, Lf6?
Rigtig var Te4!
24. Lxf6, gxf6. 25. Tf4, Tb8?
Nu kommer Sort i tabsstilling. Bedre var Te5.
26. Txc4, Txb2. 27. Ta4, Tb6.
Her står tårnet for passivt, men Sort må dække a- og d-bonden.
28. Kf2, Kg7. 29. Kf3, Kh6. 30. g4, Kg5. 31. Kg3, Kh6. 32. Kf4, Kg7. 33. Kg3, Kf8. 34. Kh4, Kg7. 35. Kh5, h6. 36. h4, Kh7. 37. g5, hxg5. 38. hxg5, Kg7. 39. Kg4, fxg5. 40. Kxg5, f6†. 41. Kh5, Kf7. 42. c3!

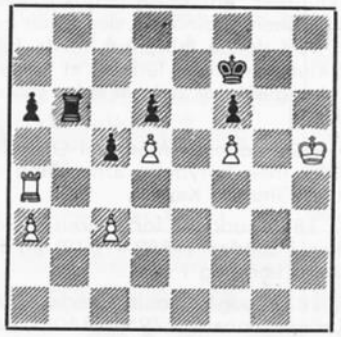

Et smukt træk. Sort er nu i træktvang. På 42. —, Kg7 følger 43. Tg4†, Kf7. 44. Kh6 og vinder. Der er ikke mere at stille op.
42. —, Tb3. 43. Txa6, Txc3. 44. Ta7†, Ke8. 45. Kg6, Td3. 46. Kxf6, Txd5. 47. Ke6, Te5†. 48. Kxd6, Txf5. 49. Ke6, opgivet.

M. Lemvig-Fog.

PARTI NR. 3855 — DRONNINGGAMBIT
Spillet i Hastings-turneringen 1957—58. — Major-gruppen.

Hvid: A. Y. GREEN, England
Sort: M. LEMVIG-FOG, Danmark

1. d4, d5. 2. c4, e6. 3. Sc3, c5. 4. cxd5, exd5. 5. Sf3, Sc6. 6. g3, Sf6. 7. Lg2, Le7. 8. 0—0, 0—0. 9. Lf4.
Mere almindeligt er Lg5. Herpå ville jeg have spillet følgende variant: 9. —, Le6. 10. Tc1, cxd4. 11. Sxd4, Sxd4. 12. Dxd4, Da5.
9. —, Le6. 10. dxc5, Lxc5. 11. Tc1, De7. 12. a3, Ta8—c8. 13. Sb5, a6. 14. Sb5—d4, Se4. 15. Sxc6, bxc6. 16. Sd4, Da7. 17. Le3, Lxd4. 18. Lxd4, c5. 19. Lxe4! dxe4. 20. Txc5! Db7.
Hvis tårnet slås, følger b4.
21. Dc1, Txc5. 22. Dxc5, Db5. 23. f3, Dxc5. 24. Lxc5, Tc8. 25. b2—b4, Lc4. 26. Kf2, Te8. 27. Tc1, Lb5. 28. Tc2, exf3. 29. Kxf3, f6.
Trods Hvids merbonde er spillet nu klart remis på grund af de uligefarvede løbere. Hvid vedblev dog trods gentagne remistilbud at spille i endnu 84 træk. Efter partiet bebrejdede mr. Green mig, at dette var det eneste parti i turneringen, jeg havde spillet godt. Hvorfor skulle han dog have så meget mere modstand end alle de andre!

M. Lemvig-Fog.

SMÅ TRAGEDIER

PARTI NR. 3856 — MORRA-GAMBIT
Spillet i Hastings-turneringen 1957—58. — Major-gruppen.

Hvid: M. LEMVIG-FOG, Danmark
Sort: V. LUSHKOTT, New †ealand

1. e4, c5. 2. Sf3, Sc6. 3. d4, cxd4. 4. c3, dxc3. 5. Sxc3, e6. 6. Lc4, a6. 7. 0—0, b5. 8. Lb3, Sf6. 9. e5, Sg4. 10. Lf4, Le7. 11. Se4, g5. 12. Se4xg5, Sg4xe5. 13. Sxe5, Lxg5. 14. Dh5, Sxe5. 15. Lxg5, Dc7. 16. Lf6, Tg8. 17. Lxe5, Lb7. 18. Lg3, Dc6. 19. f3, Db6†. 20. Kh1, Dd4. 21. Te1, Dxb2. 22. Lxe6, dxe6. 23. Txe6†, Kd8. 24. Td1†, opgivet.

PARTI NR. 3857 — ENGELSK FIRSPRINGERSPIL
Spillet i den københavnske nytårsturnering 16. 1. 1958. — Mesterklassen.

Hvid: SVEND LANGE, A.S. Vesterbro
Sort: ERIK B. JENSEN, Gentofte

1. c4, e5. 2. Sc3, Sf6. 3. Sf3, Sc6. 4. e3, Lb4. 5. Sd5, Le7. 6. d4, d6. 7. Le2, 0—0. 8. 0—0, a5. 9. b3, Lf5. 10. Sc3, Se4. 11. Sxe4, Lxe4. 12. Sd2, Lg6. 13. d5, Sb4. 14. e4, f5. 15. a3, Sa6. 16. Lf3, Sc5. 17. Dc2, fxe4. 18. Sxe4, Dc8. 19. Te1, Lh4. 20. Le3, Txf3! 21. gxf3, Sxe4. 22. fxe4, Dg4†. 23. Kf1, Lxe4. 24. Opgivet.

Kan du kombinere?

55.



Bent Juhl, A.S., København—Hj. Mortensen, Sundby A.S. Ved påsketurneringen i Randers 1947 spilledes dette parti. Sort var i trækket og spillede stærkt og afgørende . . .
Ja, hvad spillede han?

56.

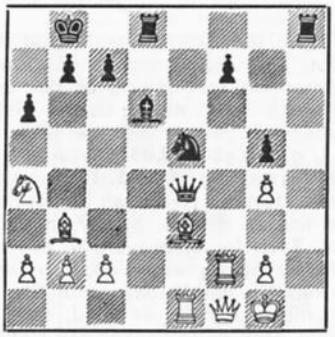

A. Suni—O. Alivirta. Spillet i en turnering i Helsingfors 1957. — Sort er i trækket. Han har en officer i undervægt, men præsterer alligevel med en strålende kombination at vinde partiet i få træk.

57.

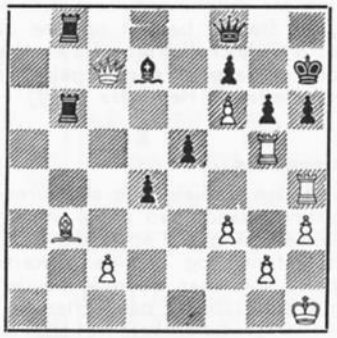

Robatsch—Malich, Gotha 1957. — Sort spiller 1. —, Dd6 og regnede da med at kunne vinde bonden på f6, men der følger en stor overraskelse. Hvorledes fortsætter Hvid?

LØSNINGER TIL JANUAR-NUMMERET

52. W. Herzig, Grozpostwitz—J. Joanni, Kromach. 1. Lh5! Opgivet. — Sort har intet forsvar mod den dødelige trussel Lxg6.

53. H. Emden—Dr. Batschnisky. Hvid overså det helt afgørende træk 1. Sf6!

54. W. Martin, Meersburg—W. Scheel, Castrup-Ranzel. — Hvid vinder straks med 1. Th6!

DEN BROGEDE SIDE

En studie fra mesterhånd

Leonid I. Kubbel

1.—2. pr. Schachmaty 1934.



Hvid trækker og gør remis.

Stillingen ser noget romantisk ud uden derfor at virke usandsynlig. Overfor den truende forvandling af den sorte Bh2 består Hvids eneste chance tilsyneladende i en løber-mattrussel på h7 efter **1. g7†, Kg8. 2. Ld5.** Herpå er **2. —, h1D** tvunget, og efter **3. f3** synes Sort at være fortabt. Hvad kan han stille op mod truslen 4. Le4. 5. Lh7 mat? Kun **3. —, Ta1!!** for at besvare **4. Le4** med **Db1!** for stadig at holde dronningen dækket. Nu har bladet vendt sig, kan man mene, og det er Hvid, som kan opgive. Men dette tænker han slet ikke på, tværtimod udnytter han den træktvangs-situation, som Sort nu befinder sig i, med det raffinerede ventetræk: **5. Lf5!!** På 5. —, Dxf5 er Hvid pat, trækker tårnet, slår Hvid dronningen, og remis er i hvert fald sikker. Kernen i denne studie dannes af det sorte tårns baning for dronningen, som man kender det fra en berømt opgave af J. Kohtz & C. Kockelkorn og fra en lige så berømt opgave af den engelske problemforfatter F. Healy fra 1861.

Betinget ros

Ved den tradieionelle skakturnering i Hastings vandt den unge englænder Parker en gang ved en række brillante kombinationer og dristige officersofre et parti, som man allerede havde betragtet som tabt for ham. Efter sin sejr blev Parker lykønsket fra alle sider. Kun verdensmesteren, Aljechin, rynkede misbilligende panden.

— En ting vil jeg sige Dem, unge ven, sagde Aljechin i en bebrejdende tone til Parker. — Hvis De havde spillet rigtigt, så havde De aldrig nogensinde vundet partiet!

Gamle skakbrikker

Ved udgravning i den gamle fæstning Hulbuk i Sydøst-Tadshikistan fandt sovjetiske arkæologer et sæt gamle skakbrikker. Alderen på brikkerne, der var fremstillet af elfenben, blev anslået til 800 år.

Ved Zell i Ebersberg i Tyskland har man ligeledes fundet nogle skakbrikker, der stammer fra korstogenes tid. De var fremstillet af ben, og de menes at stamme fra året 1100 efter Kristus og af korsfarerne bragt med hjem fra Orienten.

Fra lystspil til drama

Som i livet er der heller ikke i skakspillet langt mellem spøg og alvor, latter og tårer eller lystspil og drama. Neden for viser vi et lille eksempel, som vi har lånt fra Kurt Richters bog: »Småhistorier om skakbrikker«.

I et parti mellem A. Steiner og E. Colle, som blev spillet i Budapest 1926, var man nået til følgende stilling:

I. Lystspillet.



Her flyttede Steiner — til morskab for tilskuerne! — med sit jakkeærme sin konge ned fra brættet. Han samlede den op og — anbragte den ved en fejltagelse på g1!! Der var ingen, som tænkte mere derover, og derefter fortsatte spillet på følgende måde: **1. c5, Sd5. 2. Db3, e6. 3. Lxd5, exd5. 4. Lg5, f6. 5. Ta1—e1†, Le7.**

II. Skuespillet.



Hvid opførte nu et smukt skakligt skuespil: **6. Txf6! gxf6. 7. Lxf6, 0—0. 8. Te7.** (Her kunne opstå det vanskelige juridiske spørgsmål, hvad der ville være sket, hvis den hvide konge påny var faldet som offer for jakkeærmet, påny var blevet hentet op til overfladen og denne gang »fejlagtigt« placeret på h1? Hvilken kongestilling ville så være gældende?).

III. Dramaet.

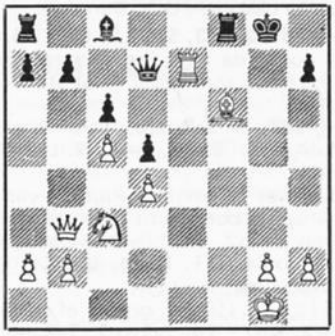

8. —, Txf6. Fortvivlelse. Sort måtte jo også regne med træk som Sxd5! Men man skal betænke, at hvis den hvide konge nu stod på h1, så ville 8. —, Dxe7! vinde partiet!! **9. Txd7, Lxd7. 10. Se4, Tf7. 11. Dg3†, Tg7. 12. Sf6†, Kh8. 13. De5, Lh3. 14. Sh5, opgivet.**

Efter gennemspilningen af partiet blev den falske kongestilling bemærket, og Sort protesterede. Men da man i Budapest spillede efter de engelske spilleregler, der kun tog hensyn til »umulige« træk, men ikke havde forudset et tilfælde som det foreliggende, fik Hvid altså sin sejr, og Sort havde en grund mere til at tænke over verdens uretfærdighed.

Af skakspillets historie

— I årene 1823—1828 spillede London-klubben en korrespondancekamp med klubben i Edinburg, der vandt med 2—3. Ved denne lejlighed havde Edinburg-klubben under ledelse af Donaldson stor glæde af det såkaldte skotske parti.

— 1829 udkom i Madras i Ostindien en lille, men betydelig afhandling om skak af Ghulam Kassim.

— 1832 udgav forfatteren Georg Walker i London (1803—1879) en fortræffelig lærebog i skak.

— 1833 udgav Louis Charles Mahe de Labourdonnais (1795—1840) i Paris en lærebog, som dog ikke svarede til hans ry.

— 1834 spilledes en match mellem Labourdonnais og Alexander Macdonnell (1798—1835) i Westminsterclub i London. I denne match, hvor der fra begge sider blev spillet udmærket, vandt Labourdonnais 46 partier, Macdonnell 26, mens 13 blev remis.

SKAKOPGAVER

J. P. Toft, Broagergade 8, København V

ORIGINALOPGAVER

4653. Jac. Haring, Holland

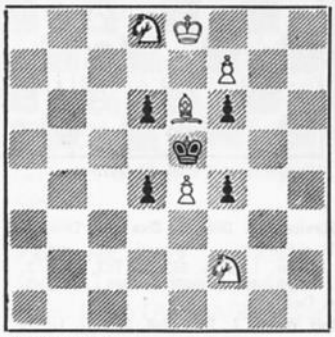

Mat i 2 træk

4654. J. C. Roosendaal, Holland

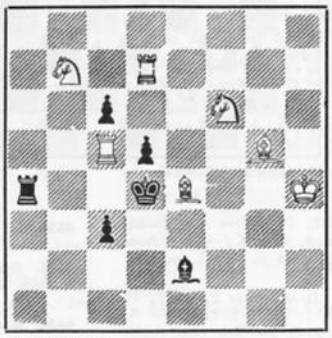

Mat i 2 træk

4655. S. Wright Wood, England

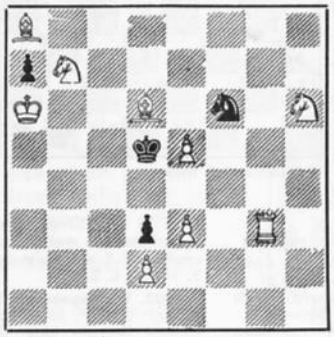

Mat i 2 træk

4656. Sigurd Jensen, Tæbring



Mat i 2 træk

4657. J. C. Morra, Argentina



Mat i 2 træk

4658. Valentin F. Rudenko, USSR



Mat i 2 træk

4659. A. Ellerman, Argentina



Mat i 2 træk

4660. Erio Salardini, Italien

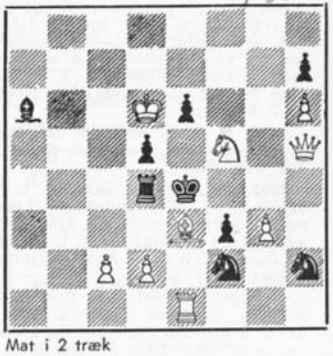

Mat i 2 træk

4661. G. Watson, England

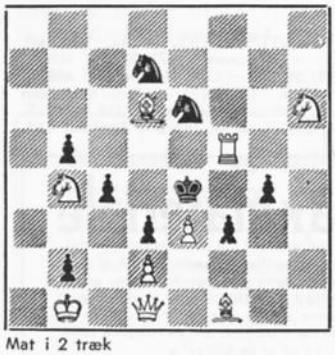

Mat i 2 træk

4662. S. Wright Wood, England



Selvmat i 2 træk

4663. E. Boswell, England

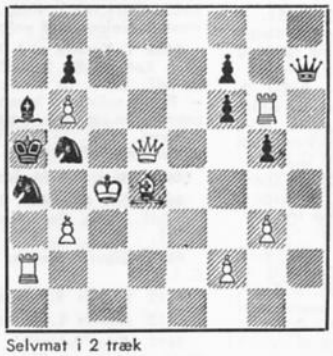

Selvmat i 2 træk

4664. Theo Steudel, Tyskland

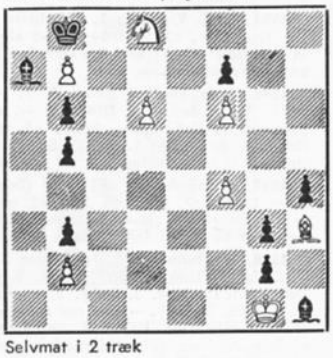

Selvmat i 2 træk

4665. R. Candela Sanz, Spanien

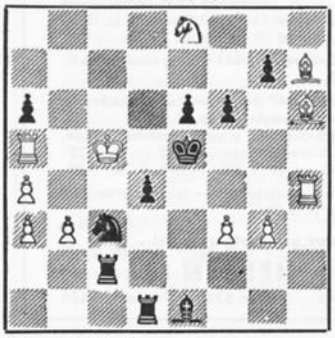

Selvmat i 2 træk

4666. Ilja Mikan, Czekoslovakiet



Selvmat i 3 træk

4667. I. Sztankovsczky, Ungarn

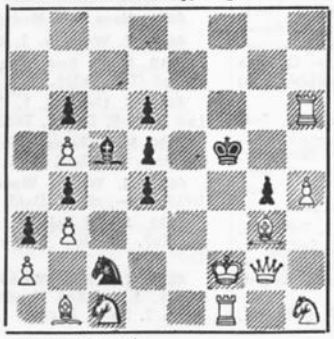

Selvmat i 3 træk

4668. L. Løwenton, Rumænien

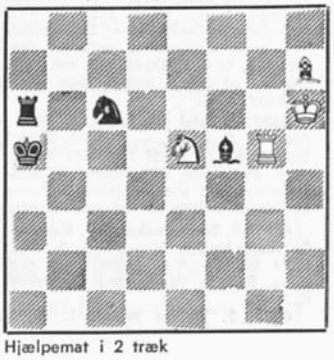

Hjælpemat i 2 træk

4669. Louis Scotti, Frankrig



Hjælpemat i 2 træk (2 løsninger)

4670. Rudolf Wastl, Østrig

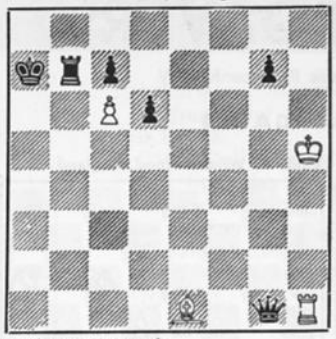

Hjælpemat i 2 træk

4671. Mircea G. Manolescu, Rumænien

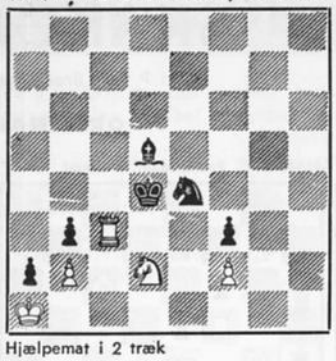

Hjælpemat i 2 træk

4672. Z. Zilahi, Ungarn

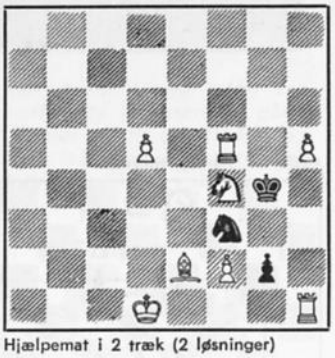

Hjælpemat i 2 træk (2 løsninger)

LØSNINGER

4589. C. Groeneveld. 1. Dd6, truer 2. Dg6‡. 1. —, Sd4, Se3, Kf5. 2. De5, Dd3, Dg6‡. 1. Kg6? d6! — An excellent clear cut example of 2 changes from self-blocks to interferens, with flight square adding to the merit. E. Boswell.

4590. David Hjelle. a) 1. Lc7. b) 1. Lc7, men også 1. Txh8!

4591. Louis Scotti. Skinspil: 1. —, Lf4, Lf6, f6. 2. e4, Sd6, Sd6‡. Løsning: 1. Sg6 truer 2. Td5‡. 1. Lf4, Lf6, f6, fxg6, Sg4. 2. Txf4, Dxf6, Se7, Sd6, e4‡. 1. Td5? f6! — Some delight self-blocking by block, following a well planned Key. Notable black economy. E. B. — Clever changes after the self-blocks with white line-interferences. C. S. Kipping.

4592. M. v. d. Burgt. 1. Sd4, truer 2. Se6‡. 1. —, Kxd4, Lxd4, Txd4, Tb4, c7 (b6). 2. Lf2, Ld6, Tc6, Dd5, Dxb6‡.

4593. E. J. Pniak. Skinspil: 1. —, Tf5†. 2. exf5‡. 1. —, Txe4†. 2. Tc4xe4‡. Løsning: 1. Kg3, truer 2. Sf8‡. 1. —, Sxe4†, Sf5†, Tg5†. 2. Tcxe4, exf5, Sxg5‡. 1. Kg4? Sh6†! 1. Ld8? f6! — Changes of checks. C. S. K. — Paradeveksling.

4594. Dr. L. A. Garaza. 1. Dxc7 truer 2. Dc4‡. 1. —, Ld6, Lc5, Se5, Sc5. 2. Sf6, Sg5, Sg4—f2, Sh3—f2‡. — Quite ingenious. Why pawns b2, b4? C. S. K. — The closing of the 2 black diagonals —each by black L & S in turn forces 2 mates by each white S, appears most original—a fine task achievement. E. B.

4595. C. S. Kipping. 1. Se7 truer 2. Dd5‡. — The line 1. —, c3. 2. Tc6‡ shows clever strategic in the unpin of wT and the complex line opening and closings. E. B.

4596. Ivan Sindler. Skinspil: 1. —, Se8—. 2. Sf6†. 1. —, Se2—. 2. Df4‡. 1. —, e5. 2. Df5‡. Løsning: 1. Dc5, Se8—, Se2—, e5. 2. Sd6, Dd4, Dd5‡. 1. Ka7? b6! 1. Kxb7? Sd6†! — Pendulum changes but the mates lack all interest. C. S. K.

4597. J. Szöghy. 1. c8S truer (Txb7). 2. Sb6‡. 1. —, Lxe5, La7, Lc7, Ld6. 2. Txe5, e6, b8, exd6‡. — This is really clever because of the try c8D, defeated by 1. —, Tc7! C. S. K.

4598. H. Hultberg. 1. Tc7, truer 2. Sf3†, Kd6. 3. Dd7‡. 1. Dd6. 2. Dg3†, Kd4. 3. Dd6‡. 1. —, De4. 2. Tc5†, Kd4. 3. Se6‡. 2. —, Kd6. 3. Se4‡. 2. —, Dd5. 3. Sf7‡. — Key not readily seen—good play, outstanding being 1. —, Dxe4. 2. Tc5†, ending in three splendid models, two of which pin-models. E. B.

4599. Valentin F. Rudenko. 1. Dg5, truer 2. Df4†, Kd5. 3. Lc4‡. 1. —, Th4. 2. Sc3†. 1. —, Lb8. 2. Sf2†. 1. —, Le3. 2. Te6†. 1. —, Se2. 2. Te6†. 1. —, e5. 2. Dg4†. 1. —, Tf3. 2. Te6†. — I found this quite difficult in spite of checking variantions. 1. Ld4. 2. Dg4† and not Df4†. — Quite a wealth of good interference and self-blocking strategy. E. B.

4600. Nikolai Dimitrow. 1. Tb4 truer 2. Te4, fxe4. 3. Dg4‡. 1. —, Tb4. 2. Se7, 1. —, Lb4. 2. Sd8. 1. Sxe7? Lxc5! 1. Sxd8? Txb8! — Nowotny, with avoidance of pinning. C. S. K. — A very attractive and sharply pointed theme based upon avoidance of pin of the mating piece. E. B.

4601. F. Bondarenko & A. Kakovin. 1. Tc8, b1L. 2. Tc2†, Lxc2‡. 1. —, b1S. 2. Dd2†, Sxd2‡. 1. Dc7? b1S! — Nice point here in the choice of Keys. E. B. — Promotions to bishop and knight. C. S. K.

4602. S. Wright Wood. 1. f7, Sc7 (Sf6, g6, Kf6). 2. Df5 (Dxg7, fxe8S, Df5†). — The three variations are well blended. C. S. K. — The two unpine of S are quite good, as is also 1. —, g6. 2. fxe8S. E. B.

4603. W. Hagemann. 1. Dxa6, truer 2. Da3†. 1. —, Sa7. 2. Da7. 1. —, La7. 2. Lf4†. 3. Da3†. — A curious line-pin idea. C. S. K. — The two main lines show the black L and S forcing a neat permutative, with 1. —, Sa7. 2. Dxa7 etc. especially good. F. B.

4604. H. P. Rehm. 1. Th6, Lg8 (Lf5). 2. Txh8. 1. —, Lg6. 2. Txg6. 1. —, Lg8. 2. Txh8. 1. —, Tg8. 2. Txh7. 1. —, Txf8. 2. Txf8. (Ingen Bc5 — no pawn c5). — From the self-mate angle the problem just does not eist, but the double Grab idea is highful meritories, with commendable freedom accordel both black pieces. E. B.

4605. L. Löwenton. a) 1. b2, Kb3. 2. b1L, Lc3‡. b) 1. b2, Kb3. 2. b1S, Sc2‡. c) 1. b2, Kc3. 2. b1T, Ta4‡. — Very neat twins. C. S. K. — Is not original. See this: F. Abduramanovic, »Problem« XI 1957 (3. prize in national tourney 1957): Kf4, Tg4, Kh1, Pg3. Same solution. Arturo Carra. — I am sorry. I received the problem 12-7-1957. Toft.

4606. M. v. d. Burgt. a) 1. La2, Lc8. 2. Lc4, Lb7‡. b) 1. La4, Lc8. 2. Lc6, Le6‡. — Elementary and anticipated. A. Carra.

4607. F. Abdurahmanovic. a) 1. Kd6, d8L. 2. Se5, Lxe7‡. b) 1. Kd6, d8D†. 2. Kxc6, Ddxb6‡. c) 1. Kd6, d8T†. 2. Kc7, Td7‡. d) 1. Kf6. dxe7. 2. Kxe7, d8D‡. e) 1. Kd6, d8S. 2. Kc7, d8D‡. — A most ingenious and enjoyable quintet! E. B.

4608. T. Kardos. a) 1. Ke4, dxc8D. 2. Kf3, Df5‡. b) 1. Ke6, dxc8T. 2. Dd5, Te8‡. c) 1. Kc6, dxc8L. 2. Ld7, Lb7‡. d) 1. Kc4, dxc8S. 2. Td4, Sb6‡. — The 4 solutions ingeniously show the 4 white promotions in the most pleasing manner—much enjoyed. E. B. — Many thanks for this fine dedication. Toft.

4609. Hans Erik Madsen. 1. Tf5.

4610. Erio Salardini. 1. Df3, truer 2. Dh5‡. 1. —, Dd1, Dxf3, De6, Dxf5. 2. Db7, Sxd6, Sxd6, Txf5‡.

4611. Sigurd Jensen. 1. Dd4. — God nøgle. C. S. K.

4612. Anders E. Wester. 1. g4, truer 2. g5‡.

4613. Anders E. Wester. 1. Te5 truer 2. Dh5‡.

4614. Erio Salardini. Skinspil: 1. —, d5. 2. Db4‡. Løsning: 1. Kh2, truer 2. Sd4‡. 1. —, d5†. 2. Le5‡. — No variety. C. S. K.

4615. Hans Erik Madsen. 1. Td2. 2. Lb2.

4616. Hans Erik Madsen. 1. Le1. 2. Sf2.

4617. E. Wennick. 1. La5 truer 2. Lc3.

4618. Vojko Bartolovic. 1. Lb4, Sb4 (Sc3, Tb1). 2. Tb5 (Tc5, Ta5)†.

4619. S. Limbach. 1. Td6, truer 2. Da3†. 1. —, La4, Sd4. 2. Dxc2†, Txc2†.

4620. H. P. Rehm. Skinspil: 1. —, Ka7. 2. cxb8T. Løsning: 1. cxb8S, Ka7. 2. Sd7.

4621. S. Wright Wood. 1. Dd5, Kd3 (f4). 2. Df3†. 1. —, d3. 2. Dxf5.

4622. Jozsef Bajtay. 1. f8T, dxc6. 2. Sxc6. 1. —, Ke7. 2. Dc7. Bilgøsning: 1. cxd7, Kxe7. 2. Dc7!

4623. S. Wright Wood. 1. Se6, Kxe6. 2. Sc5†, Sxc5‡. 1. —, Kc6 (fxe6). 2. Le4†, fxe4‡. 1. —, bxc3. 2. De4†, bxc4‡.

4624. I. Slavicek. 1. Dh8. 2. Dxa1. 3. Dh8. 4. Dxa1, Lxb7‡.

4625. Ilja Mikan. 1. Dh6, Sf3. 2. Tc3, Kd4. 3. La7, Ke5. 4. Dh2†. 1. —, Sg2. 2. Td6, Kxc4. 3. Sa5†, Kc5. 4. De3†.

4626. Rudolf Wastl. 1. Ta1, Tb8. 2. Ka2, Ld5‡.

4627. Arturo Carra. Skinspil: 1. —, Lb4. 2. f4, Te4‡. Løsning: 1. Sf4, Lg8. 2. Ke5, Lg7‡.

4628. H. P. Rehm. Skinspil: 1. —, Te1. 2. Sg4, e4‡. Løsning: 1. Td4, Tg1. 2. Se4, g4‡.

4629. J. Bajtay. a) 1. Td7, Ld6. 2. f5, Lc6‡. b) 1. Te7, Le5. 2. f6, Lc6‡.

4630. Fadil Abdurahmanovic. 1. 0—0, f5. 2. Kg7, Ke7. 3. Th8, f6‡.

4631. Balint Nagy. 1. Td5, Tg1. 2. Ke4, Tg4†. 3. Df4, Sd6‡. Bilgøsning: 1. Sc4, Kb7. 2. Ke4, Te1†. 3. Kd5, Kc7 (b8)‡. (Arturo Carra).

4632. L. Bukovinszky (sort Kf5). 1. Kf6, d4. 2. Lc8, d5. 3. Sd7, Lb8. 4. Ke7, d6†. 5. Kd8, Lc7‡. Og: 1. Lh3†, Kf2. 2. Th8, Ke3. 3. Kg4, Lh2. 4. Kh4, Kf4. 5. Th5, Lg3‡ etc.

RETTELSER OG KOREKTIONER

4635. A. Hildebrand. Sort Kd6 og sort Be3.
4639. E. Petite. Mod bilgøsningen 1. Sb5† tilføjes sort Se2.
4643. H. Hultberg. Ingen hvid Bd6.
4654. T. Kardos. Korrektion: Et sort tårn på e5 og Sh4 fjernes. (Black Rg5 and no Sh4|.

LØSERLISTE

Henry Eriksen (117) 119(20). — Ax. Tipsmark (81) 316(14). — E. Boswell (67) 357(9). — W. Goulding (198) 597(2). — Otto Hansen (59) 468(1). — Oskar Thomsen (35) 35(2). — Sigurd Jensen (63) 478. — V. Søndberg Hansen (6) 358. — C. S. Kipping (114) 339. — J. G. Ingram, England 110.

Skakmateriale

Enhver skakspiller vil sætte pris på at få et sæt af de flotte **gennemfarvede, uopslidelige plasticbrikker** til afløsning af de gamle slidte træbrikker. Plasticbrikker er lige så pæne om 10 år som den dag, De køber dem - og nu er de billige!

Plasticbrikker, alm. model, mørkerøde og hvid/gule (pæne farver): I papæske kr. 10,75 og kr. 12,00 - samme med filt kr. 14,50 - samme med filt og fyld kr. 17,00. I trææske kr. 15,00 - samme med filt og fyld kr. 20,00.

Miniaturemodel i nydelig plasticæske kr. 12,00.

„Staunton" den internationalt anerkendte model, i trææske, kr. 26,00.

Skakbrætter, svære, sammenfoldelige, med shirting i ryggen, 42x42 cm kr. 4,25 - 45x45 cm kr. 4,75 - 48x48 cm kr. 5,25.

Firdelt skakbræt, — sammenfoldeligt 2 gange kr. 5,75.

Sendes portofrit overalt!

AXEL NIELSEN - Egebæksvej 7
Odense . Telefon 5250 . Postkonto 9638

SMÅ TRAGEDIER

PARTI NR. 3858 — SPANSK

Spillet i en sovjetisk turnering 1957.

Hvid: NEZMETGINOV

Sort: KOTKOV

1. e4, e5. 2. Sf3, Sc6. 3. Lb5, Sf6. 4. 0—0, Sxe4. 5. Te1, Sd6. 6. Sxe5, Le7. 7. Ld3, Sxe5. 8. Txe5, 0—0. 9. Sc3, Lf6. 10. Te3, g6. 11. Df3, Lg7. 12. b3, Se8. 13. La3, d6. 14. Ta1—e1, Sf6. 15. h3, Sd7? 16. Sd5, f5. 17. Sxc7! Dxc7. 18. Dd5†, Kh8. 19. Te8, Sf6. 20. Txf8†, Lxf8. 21. Lb2, Lg7. 22. Lc4, Ld7. 23. Lxf6, Lxf6. 24. Df7, Dd8. 25. Te8†! opgivet.

PARTI NR. 3859 — SPANSK

Spillet i postskakturneringen 1957.

Hvid: P. OVERBYHAGEN, Norge

Sort: UNGER, Tyskland

1. e4, e5. 2. Sf3, Sc6. 3. Lb5, a6. 4. La4, Sf6. 5. 0—0, Sxe4. 6. d4! d5?. 7. Sxe5, Ld7. 8. Sxf7! Kxf7. 9. Dh5†, Ke6. 10. Sc3! Sxc3. 11. Te1†, Se4. 12. Txe4†! dxe4. 13. d5†, Kd6. 14. Lf4†, Kc5. 15. dxc6†, Kb4. 16. c3†! Kxa4. 17. b3†, Ka3. 18. Lc1† mat.

PARTI NR. 3860 — KONGEINDISK

Spillet i zoneturneringen i Dublin 1957.

Hvid: E. WALTHER, Schweiz

Sort: B. GIUSTOLOSI, Italien

1. d4, Sf6. 2. c4, g6. 3. Sc3, Lg7. 4. Sf3, 0—0. 5. e4, d6. 6. Le2, c5. 7. 0—0, Sa6?! 8. h3? Ld7? 9. Le3, cxd4. 10. Sxd4, Sc5. 11. Dc2, a6. 12. Ta1—d1. Db8. 13. f4, Tc8. 14. e5, Se8. 15. Sd5, Td8. 16. Sxe7†, Kh8. 17. Sf3, Se6. 18. f5, gxf5. 19. Dxf5, Sd4. 20. Sg5! opgivet.

Nedsatte og billige restpartier af bøger

Jens Enevoldsen: Slutspillet I/III indb. i eet Hellærredsbind Før Kr. 36,- **Nu Kr. 18,-**

Jens Enevoldsen: 30 Aar ved Skakbrædtet, heftet Før Kr. 30,- **Nu Kr. 10,-** indb. Før Kr. 42,- **Nu Kr. 15,-**

Jens Enevoldsen: Midtspillet, 167 Sider, Før Kr. 7,50 **Nu Kr. 3,00**

Jens Enevoldsen: Slutspillet II, 160 Sider, Før Kr. 7,50 **Nu Kr. 3,00**

Jens Enevoldsen: Slutspillet III, 164 Sider, Før Kr. 8,50 **Nu Kr. 3,00**

E. Christiansen: Tryllerier paa Skakbrædtet Før Kr. 5,50 **Nu Kr. 2,00**

Landsholdsklassen i Korrespondanceskak 1949 Før Kr. 5,75 **Nu Kr. 3,75**

Landsholdsklassens Partier 1951 Før Kr. 3,00 **Nu Kr. 2,00**

10 Partier mod Ståhlberg. (Helsingør Skakklub) **Kr. 1,00**

Køb disse billige Bøger nu.
Flere af dem er der kun et meget lille Antal af.

DANSK SKAKFORLAG

AABYBRO — TELEFON 82

Korrespondanceturneringen

Leder: J. P. Toft, Broagergade 8, København V.

Mon der ikke endnu rundt i landet skulle findes spillere, der ikke nåede at komme med i den 26. turnering, og som egentlig gerne vil have nogle kammerater at spille med? Til disse vil jeg gerne sige, at man jo stadig i alle klasser med undtagelse af mester- og eliteklassen kan komme med i en gruppe ved blot at sende et kort til turneringslederen med angivelse af klasse. Så snart der har meldt sig tilstrækkeligt med spillere til dannelse af en gruppe inden for klassen, bliver spillet sat i gang. I øjeblikket savner jeg nogle spillere i 1., 2. og 3. klasse.

Siden sidst er følgende partier blevet afgjort:

Eliteklassen: A. Roos og Sv. Aa. Balling har spillet remis.

Mesterklassen: Gruppe 1: 3—1. — Gruppe 3: 6—7. Nr. 4 er udgået på grund af manglende tid.

1. klasse: Gruppe 3: 6—4. — Gruppe 5: 1—2.

2. klasse: Gruppe 1: Nr. 1 opgiver på grund af manglende tid. — Gruppe 2: 5—7. — Gruppe 3: 6—5. — Gruppe 5: 4—5. Gruppe 6: 1—5. — Gruppe 8: Nr. 5 Holger Lausten, Rinkenæs, er pludselig afgået ved døden. — Gruppe 9: 1—2, 3—2, 3—4. — Gruppe 10: Nr. 1 har opgivet på grund af manglende tid. 6—4, 2—6.

3. klasse: Gruppe 1: 1/2. — Gruppe 2: 2—5. — Gruppe 5: 4—2, 5—1. — Gruppe 6: 3—4. — Gruppe 7: 1—2, 5—2, 4—3. — Gruppe 8: 1—3, 2—5.

4. klasse: Gruppe 4: 1—2, 2—3. — Gruppe 6: 1—2, 4—5. — Gruppe 11: 5—2, 5—3. — Gruppe 12: 2—4.

Landskampen Danmark-Czekoslovakiet

Det lader til, at de fleste af vore spillere har stor glæde af landskampen mod Czekoslovakiet. Mange af dem korresponderer flittigt med deres modstandere og udveksler både lange breve og billeder.

»Jeg er meget glad, fordi jeg er kommet med i denne match,« skriver en af vore spillere til mig. »Det er en flink og venlig fyr, jeg spiller med. Han må være en dygtig mand, tegner ved en bjergbane. Det er desværre ikke så meget, jeg kan, men han skriver, at han er meget glad for mine friske og morsomme breve, som han udmærket forstår, hvad j e g ikke forstår. Vi har udvekslet postkort over vore egne, og til jul sendte han mig sit billede. Jeg skrev, at jeg blev bange for ham, idet han lignede Bronstein.«

Det ser heldigvis også ud til, at der er god gang i de allerfleste af partierne. Adskillige af dem er nået op på ca. 25 træk, hvilket er ganske godt i betragtning af, at det alligevel tager lidt tid med postgangen.

Her bringer vi en oversigt over partierne ved bræt 4:

Hvid: V. OLSEN, Danmark

Sort: V. BRAT, Czekoslovakiet

1. d4, Sf6. 2. c4, e6. 3. Sc3, Lb4. 4. e3, Sc6. 5. Ld3, e5. 6. Sg1—e2, d5. 7. cxd5, Sxd5. 8. 0—0, exd4. 9. exd4, 0—0. 10. a3, Le7. 11. Db3, Sf6. 12. Td1, a6. 13. h3, Ld6. 14. Lg5, h6. 15. Lxf6, Dxf6. 16. Se4, Dd8. 17. Sxd6, Dxd6. 18. Ta1—c1, Le6. 19. Dc3, Ld5. 20. Sg3, g6. 21. Dd2, Lb3. 22. Lc2.



Hvid: V. BRAT, Czekoslovakiet

Sort: V. OLSEN, Danmark

1. e4, e5. 2. Sf3, Sc6. 3. Lb5, a6. 4. La4, Sf6. 5. d3, d6. 6. c4, Le7. 7. h3, 0—0. 8. Le3, Le6. 9. g4, Sd7. 10. Sc3, g6. 11. De2, Lf6. 12. Lxc6, bxc6. 13. 0—0—0, Sb6. 14. b3, d5. 15. c5, Sd7. 16. d4, Te8. 17. dxe5, Sxe5. 18. Sd4, g5. 19. Kc2, De7. 20. Sxe6, fxe6. 21. h4, Sg6.

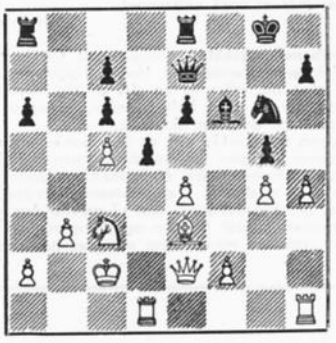

SKAKHUSET

STUDIESTRÆDE 24 - KØBENHAVN K
TELEFON BYEN 6291 - GIRO 86178

alt i skaksager

„Butik" daglig åben til almindelige forretningstider

Postordre-forsendelser overalt

SKAKHUSET

LEVERER **ALLE** SKAKSAGER

FORENINGSMEDDELELSER

RETTELSER TIL KLUBFORTEGNELSEN

Skakklubben L. K. Formand: Poul Bonne Bjerre, Eskildsgade 13 A, 1. tv., København V. (Hilda 2134).

Nordborg skakklub. Formand: Jens B. Truegård, Kirkegade 16, Nordborg, Als.

A.S. 1904. Januar måned har været præget af klubbens egen vinterturnering, ligesom adskillige af klubbens spillere har deltaget i nytårsturneringen. I februar begynder den københavnske holdturnering påny, og der startes i mesterrækken mandag den 3. februar, hvor klubben på hjemmebane skal møde holdet fra Rødovre. Tirsdag den 4. februar fortsættes der med kampe i 2. og 4. række. I 2. række skal vort hold til Frederiksholm, som spiller i »Børnegården«, Wiinbladsgade 1, kl. 19.30. Og i 4. række skal holdet ligeledes spille mod Frederiksholm i Wiinbladsgade. Det henstilles til spillerne på de forskellige hold, at de moder op til kampene.

Brønshøj A.S. har i de sidste 14 dage haft to venskabsmatcher med O.I.F.S. Referat og resultat kan desværre først komme i næste nummer. — I vinterturneringen har Henning Jensen i mesterklassen hidtil kun afgivet ½ point og fører suverænt med 6½ p. Meldgård ligger på andenpladsen med 1 point mindre og en kamp mere. I 1. klasse har Sevald opnået ialt 6 p., men Hilding kan endnu nå op over ham. Johs. Petersen og Sam Olsen har hver 4½ p. i 2. klasse, medens Erik Juul fører med 5 p. i 3. klasse, skarpt forfulgt af Ole Nielsen med 4½ p. Endelig i 4. klasse har Hangaard max.-point (4) og vel de største chancer for at blive den endelig vinder. — Konkurrencen om et nyt hoved på vort klubblad vandtes af Jørgen Falk. Præmieprojektet kan forhåbentlig nås realiseret til februarnummeret af BAS-bladet. Vi beder Jørgen undskylde, at vi helt glemte ham til vor juleskakaften, hvor vi havde lovet præmien uddelt. Nu bedes du have tålmodighed lidt endnu. — Vi agter at starte nok en teori-studiekreds, løbende over 6—8 aftener (sandsynligvis mandag) i tiden 15. febr.—1. maj. Til dækning af lokaleleje etc. vil deltagelse koste et beskedent beløb pr. gang. Anmeldelse imødeses snarest til en i bestyrelsen. Interesserede ikkemedlemmer er også velkomne!

Holtrup.

Jernbanens skakklub. Programmet for vort 10-års jubilæumsstævne har længe ligget færdigt, men først nu, efter at en del af de forskellige formaliteter er gået helt i orden, løfter vi lidt af sløret for det, der skal ske.

I ugen fra 4.—11. maj er det meningen, at vi arrangerer en stor international turnering, hvor kendte skakmestre fra 6 forskellige lande skal spille alle mod alle i en 10-mands gruppe. Af navne, der her deltager, skal vi nævne den svenske mester Zandor Nilsson og østrigeren Herbert Raffay, medens man endnu mangler navnene på de repræsentanter, der sendes fra Tyskland, Belgien og Norge. Turneringen vil blive spillet i vore lokaler i Sølvgade 40, og vi håber, det lykkes for os at skaffe så gode pladsforhold, at evt. interesserede kan følge turneringen som tilskuere.

Selve jubilæumsdagen, søndag den 11. maj, arrangerer vi så en holdturnering, som vi håber kan blive alle tiders største, både hvad deltagerantal og præmier angår. Den spilles som tidligere meddelt i vort Centralværksteds marketenderi, og her behøver vi ikke at frygte pladsmangel, men tværtimod gerne skulle være rigtig mange, for ikke at turneringen får korrespondancepræg. Da det er søndagen før landsturneringens afslutning i Nyborg, bliver der her en glimrende lejlighed til en effektiv træning for de kvalificerede hold, og de øvrige får lejlighed til at vise, at det i virkeligheden var en fejltagelse, at det ikke blev dem, der skulle til Nyborg. Vi håber på både radioens og fjernsynets medvirken ved stævnet. Nærmere orientering vil fremkomme både her og gennem vore indbydelser, der snart kommer klubberne i hænde.

For at få det til at løbe rundt økonomisk, har vi fået tilladelse til at afholde et mindre lotteri med 25-øres lodsedler. Det er derfor vort håb, at klubberne vil tage vel imod nogle få stykker, som vi tillader os at fremsende sammen med den endelige invitation. Vi appellerer til lederne i de forskellige skakklubber om i skakkens tjeneste at gøre en indsats for at sælge dem, og vi tror også, at der endnu rundt omkring mellem skakspillere er så megen forståelse til stede over for så stort et arrangement til gavn for skakspillet i sin helhed, at man siger til sig selv: Jeg skal med glæde købe et par stykker. Hvis det slår til, har vi nået vort mål, og så skal vi nok sørge for en uforglemmelig skaksøndag i København. Vi kommer igen i næste nummer med flere nyheder. Joh.

Skakklubben L. K. På en ekstraordinær generalforsamling onsdag den 8. januar blev der valgt følgende ny bestyrelse: Formand: Poul Bonne Bjerre, Eskildsgade 13 A, 1. tv., V. (Hilda 2134). Næstformand: Karl Nielsen, Brøndbyvænge 21, Glostrup (75 06 45). Kasserer: Børge Clausen, Gothersgade 33 A, K. (PA 4459). Sekretær: Vagn Rasmussen, Langøgade 16, Ø. (RY 7289 x). Materialforvalter: Johs. Christiansen, Tværvangen 6, Brønshøj (BE 8208).

Tårnby skakklub havde den 23. december ved et festligt kaffebord præmieuddeling for de afsluttede turneringer: Nr. 1 i 1. klasse og klubmester blev Mønsted Jensen. Nr. 2 Helmø Larsen. Nr. 3 A. Thorgrimson. 2. klasse: 1—2. Aa. Nielsen og E. Thorgrimson, der begge rykker op i 1. kl. Pokalturneringen: 1. klasse: H. Jensen. 2. klasse: Sv. Petersen. Den efterfølgende lynturnering vandtes af E. Thorgrimson og Mønsted Jensen. Et meget morsomt causeri om forskellige stormestre ved H. Kleis gjorde stormende lykke og fik fortjent bifald.

Skakforeningen Øbro afholder ordinær generalforsamling onsdag den 12. marts kl. 20 i spillelokalet. Dagsorden ifølge lovene. Forslag, der ønskes behandlet på generalforsamlingen, skal være formanden i hænde senest 8 dage før. Medlemmerne bør møde op og deltage i drøftelserne af klubbens anliggender. P. J.

I Nordsjællandsturneringen er der spillet følgende kampe: B-rækken: Hillerød 3½—Frederiksværk 2½. C-rækken: Frederiksværk 3½—Hillerød 2½.

A.S. Tårnet, Randers. Endelig er vor efterårsturnering færdigspillet. Den blev jo både spændende og måske lidt overraskende, men det er vel kun glædeligt, at der kommer nogle nye navne øverst på præmielisten. Nu bliver det spændende at se, om de samme navne vil klare sig lige så godt i vor næste turnering, som vi allerede er godt begyndt på. Turneringslederne håber, at denne turnering vil blive lige så godt besøgt som efterårsturneringen, hvor alle tilmeldte gennemførte uanset resultat. Sådan skal det være! Man skal tabe og vinde med samme sind. Det glæder os også at konstatere, at mange af vore spillere er godt placeret i amts- og byturnering, som vi nu snart kan se afslutningen på. Hermed de bedst placerede fra efterårsturneringen: 1. klasse: 1. Th. Pedersen 5 points. 2. Knud Rasmussen 4½. 3. Anders Nyvang 3½. 2. klasse: 1. P. Bjerregård 5 points. 2. Niels Hansen 5. 3. Aksel Skou 3. 3. klasse: 1. Orla Nielsen 5 points. 2. Georg Christensen 5. 3. Valdemar Jensen 4.

Skive A.S. Som afslutning på årets turneringer holdt klubben forleden fest på Lastbilcentralen, hvor der blev budt på forskellig underholdning. Jens Højberg, Vinderup, indledte med at læse nogle morsomme historier på jysk. Lille Aase fra Dommerby og Verner Nielsen sang og spillede, og Højberg opvartede med en sang fra »Sommer i Tyrol«. Efter kaffebordet, hvor der uddeltes præmier, underholdt snedker Mehlsen med tryllerier, et par bestyrelsesmedlemmer spillede en sketch, og den fornøjelige aften sluttede med en »kvit-eller-dobbelt«-konkurrence med små præmier. — Klasse A blev vundet af Tage Madsen med 8 points, nr. 2 Frode Søby med 7. Klasse B: 1. Arne Høgedahl 5 points (det samme fik K. Thomsen, som dog deltog uden for konkurrence). Nr. 2 Johs. Larsen 4½. Klasse C: 1. Leo Fly 4 points, nr. 2 Thomas Alstrup 3. Klubben havde udsat to ekstrapræmier til juniorspillerne for ihærdighed og flid. De tilfaldt Ole O. Jensen og Karen Christensen.

Landsturneringens kredskampe. 7. hovedkreds' klubber (Randers, Aarhus og Skanderborg amter) spiller hovedkredskamp i **Håndværkerforeningen i Aarhus søndag den 9. februar kl. 13.** I forbindelse med kampen afholdes hovedkredsmøde, hvortil alle stævnedeltagerne har adgang. Anmeldelse af hold til hovedkredskampen og eventuelle forslag til mødet bedes snarest tilsendt formanden Sv. Eriksen, de Mezasvej 19, Aarhus, hvis det ikke allerede er sket.

Det københavnske informationskursus fortsatte fredag den 16. januar, hvor Robert Andreasen, Øbro, fortalte om opstilling af klubregnskaber og føring af medlemsprotokol, mens J. P. Toft, A.S. 1904, gennemgik forskellige turneringssystemer. De interessante aftener, som deltagerne synes at være meget glade for, fortsætter fredag den 21. februar kl. 20, og enhver er velkommen til mødet. Det finder sted i F.K., Møllegade 33, og fru Gerda Andreasen skal fortælle om bestyrelsens arbejde, mens J. P. Toft skal prøve at give nogle fiduser om tilrettelæggelse af foredrag.

Dødsfald. Brat og uventet har vi mistet en god ven og skakkammerat, idet Holger Lausten pludselig er død efter et ulykkestilfælde. Han blev kun 45 år og døde midt i sin gerning, som han havde levet for den. Han gik altid op i sit arbejde med den største glæde, han var hjælpsom som få, og han døde med et smil på læben, som han altid havde haft det, mens han levede. Holger Lausten var stationsarbejder, og han blev klemt mellem to jernbanevogne. Det blev stationsforstanderen, som fik den tunge pligt at meddele Holger Laustens kone, at Holger ikke mere var blandt os, hvilket næsten ikke er til at forstå. Det smerter dobbelt, når en god ven og kammerat så brutalt bliver revet bort fra os. Vi vil altid savne Holger ved vore turneringer og klubaftener, hvor han aldrig svigtede. Vi har kun gode minder tilbage, og vi vil huske ham som den gode ven, han var, og sige ham tak for hans venlige smil og hele hans væremåde.

Vi vil altid holde hans minde højt i ære.

Rasmus Jensen, Gråsten.

HANS HUSTED

Medstifter af

DANSK ARBEJDER-SKAKFORBUND

Emil Pipersvej 10 - Kongens Lyngby

Tlf. 87 51 30 — Giro 20438

BRIKKER - BRÆTTER - BØGER - LOMMESKAK- K.-KORT - NOTERINGSLISTER OG -HEFTER - TAVLER - SKAKTRYKKERI - HÆNGEPARTI-KUVERTER

TURNERINGSKORT m. m.

— i det hele taget

Alt til skak

Dansk Arbejder Skak Forbund

Forretningsudvalget

Formand: **Holger Christensen,** Haraldsgade 45, 4., København N. ÆGir 3394 x.

Kasserer: **M. C. Jørgensen,** Frederiksvej 50, København F. FAsan 5691. Postgiro 27736.

Sekretær: **J. P. Toft,** Broagergade 8, 2., København V. EVa 822.

ARBEJDER-SKAK

udkommer hver måned. Abonnement 7,50 kr. årl. Forsendelse til udlandet i korsbånd 9 kr. årl. Kan bestilles hos postvæsenet. Enkelte numre 75 øre pr. ekspl. Forhandles tillige af Skakhuset, Studiestr. 24, Boghandelen Fremad, Nørrebrogade 54, Boghandelen Bredgade 37 og Dansk Skakforlag, Aabybro.

Redaktion og ekspedition:

J. P. Toft, Broagergade 8, København V. EVa 822.

Redaktionen slutter den 15. frbeuar

FOSSUMS BOGTRYKKERI A/S
KØBENHAVN S.

HR ROLAND RASMUSSEN
SLOTSGADE 77
NYKØBING FL
151

ARBEJDER-SKAK

ORGAN FOR DANSK ARBEJDER SKAK FORBUND

NR. 3 MARTS 1958 ☆ 28. ÅRGANG ☆ ANSVARHAVENDE REDAKTØR: J. P. TOFT

TIDLIGERE TIDERS BERØMTE MESTRE

50 år siden
det rusisske skakgeni
døde

Michail Tjigorin

AF STORMESTER ANDREJ LILIENTHAL I „NYHETER FRÅN SOVJETUNIONEN"



I Ruslands skakhistorie findes et navn, som altid vil være os kært. Dette navn er Michail Tjigorin. Ligesom Paul Morphy i Amerika var Michail Tjigorin først og fremmest kunstner, en skakartist for hvem spillets æstetiske side altid betød umådelig meget mere end de direkte turneringsresultater.

Den skakkunst, Tjigorin skabte, hans magiske kombinationer med talrige officersofre og hans originale strategiske oplæg bevarer stadig sin tiltrækningskraft. De vidner om hans brændende ånd, hans stadige søgen, hans uophørlige stræben efter at lære det værdifulde i skakspillet — skønheden.

I sin skakkunst var Tjigorin før sin tid, men hans liv blev tragisk. Han blev aldrig forstået af sine samtidige, og først årtier efter begreb man, hvilken stor mand han var i sin opofrende tjeneste for en elsket kunst.

Tjigorin fødtes i 1850 i Gatjina, ikke langt fra Petersburg — det nuværende Leningrad. Først relativt sent begyndte han for alvor at sysle med skakken, han var da fyldt 23 år. Ved denne tid blev han en ofte set gæst på cafe Dominique, hvor Petersburgs stærkeste spillere holdt til. Men trods dette eller måske på grund af, at hans skakinteresse vaktes så sent, så voksede hans spillestyrke umådelig hurtigt.

Nogle år senere, nærmere bestemt 1878, spillede Tjigorin en match på 10 partier mod Schiffers, Ruslands stærkeste spiller på den tid og vandt en strålende sejr med 4 points overvægt. Dette resultat skulle snart følges af andre.

1881 havde han sin internationale debut i Berlin. Det var forøvrigt første gang, en russisk mester stillede op i en udenlandsk turnering. I den meget hårde konkurrence lykkedes det ham at besætte en delt tredie plads. To år senere udmærkede han sig i London ved bl. a. at vinde begge sine partier mod amerikaneren Steinitz, som siden i mange år skulle blive hans værste modstander.

Slutningen af 80-erne og begyndelsen af 90-erne blev en blomstringstid for den russiske mester. Han tog første og anden præmie i flere store internationale turneringer og besejrede på ny verdensmesteren Steinitz i en bymatch mellem London og Petersburg. Det vakte derfor ingen større forundring, da Steinitz valgte ham til sin modstander i en match om verdensmesterskabet.

Matchen Steinitz—Tjigorin, som fandt sted i Havanna 1889, var ikke blot en tvekamp mellem den tids to første spillere, men også et møde mellem to forskellige former for den skaklige kamp, to skoler.

Wilhelm Steinitz var skaberen af positionsspillet, den såkaldte »nye« skakskoles grundlægger. Han gjorde uhyre meget for skakkunstens udvikling, men var i hele sin indstilling en dogmatiker. Tjigorin nærede ganske vist en dyb respekt for Steinitz som menneske og spiller men stod fremmed overfor det dogmatiske træk hos verdensmesteren. Russeren var en afgjort modstander af det forsigtige remisspil og hævdede, at det eneste naturlige princip var evnen til at kombinere dygtigt og finde det mest hensigtsmæssige træk i enhver givet stilling.

Det lykkedes ikke Tjigorin at besejre sin modstander. Matchen endte $10^1/_2$—$6^1/_2$ i verdensmesterens favør. Men kort efter gjorde Tjigorin en strålende indsats i en meget stærk international turnering i New York og vandt siden i bedste stil to partier mod Steinitz i en telegrafisk match. Efter hvad Steinitz selv erklærede, var Tjigorins spil i enhver henseende beundringsværdigt. Alt tydede også på, at verdensmesteren snart pånyt ville blive tvunget til at måle sine kræfter med russeren.

Og i 1892 kom meget rigtigt en revanchematch i stand, også denne gang i Havanna. Hele skakverdenen fulgte med største spænding kampen mellem de to titaner. Tjigorin førte næsten hele tiden og havde før det 20. parti en gevinst mere. Han havde alle chancer for at nå sit store mål og blive verdensmester, men . . . Nu indtraf noget, som i fortsættelsen mere end een gang skulle påvirke hans skaklige præstationer skæbnesvangert: Han var ikke til at kende igen i de sidste partier. Han tabte det 20. og 22. parti og fik kun remis i det 21.

Det 23. og sidste parti blev dramatisk. Tjigorin tilkæmpede sig en udmærket stilling og syntes at stå klart til gevinst. I så fald var hele matchen endt uafgjort, og de to rivaler skulle spille yderligere tre afgørende partier. Men fuldstændig uventet gjorde Tjigorin en grov fejl og tabte.

Det fortælles, at han langt ud på natten blev siddende i det tomme turneringslokale og bittert oplevede sin tragiske skæbne . . .

Kampen mod Steinitz blev højdepunktet i Tjigorins karriere, men også i de følgende år fortsatte hans stjerne at stråle. I 1893 spillede han en uafgjort match mod den fremragende tyske mester S. Tarrasch, og to år efter besatte han andenpladsen i New York før den nye verdensmester Em. Lasker, Steinitz og Tarrasch og kun et halvt point efter sejrherren Pillsbury.

Også siden vandt han flere store sejre, men alderen gjorde sig gældende og stadig oftere forfulgte uheldet ham. I stedet kunne mesteren glæde sig over, at der i Rusland var opstået en hel gruppe overordentlig lovende unge spillere, som gik fremad i bedste tjigorin-stil. Desværre fik han aldrig lov at opleve den tid, da hans mest strålende efterfølger Alexander Aljechin trådte frem som den uopnåede mester.

Det var i januar 50 siden, Tjigorin døde, og i tilslutning hertil arrangeredes flere mindeaftener i Moskva og Leningrad. Hans landsmænd er stolte over, at de på så udmærket en måde har kunnet ære og videre udvikle de tjigorinske traditioner og følge hans stolte devise: Det vigtigste i skak er at søge efter sandhed og skønhed.

Danske Skakbøger

Bent Larsen: Åbningsspillet i skak.

Stormesteren **Bent Larsens** første skakbog har fået en strålende modtagelse i alle danske skakkredse. Bogen, der er på 136 sider, indeholder bl. a. følgende afsnit: »Centrum«, »Officersudviklingen«, »Alt for almindelige fejl«, »Psykologisk set«, »Stormestrene kommer også galt afsted«, »Tro ikke på teoretikerne«, »De kære varianter« og »Speciallitteratur«.

I forordet skriver Bent Larsen bl.a.: »Efter min mening overvurderer de fleste jævne spillere betydningen af at kunne en mængde varianter udenad. Det er vigtigere at forstå de grundlæggende principper, som alt korrekt åbningsspil hviler på . . .« Og videre: »Mit mål har været at skrive en bog, som selv en begynder kan forstå, men som også en spiller i 1. klasse kan lære noget af . . .« Hft. kr. 12,75, indb. kr. 17,00.

Euwe/Kramer: Midtspillet, bind 1, 2, 3 og 4 pr. stk. kr. 4,75, bind 5 kr., 5,75, bind 6 kr. 6,75.

Skakmateriel af enhver art **billigst** hos os.

Portofri forsendelse overalt.

AXEL NIELSEN · Egebæksvej 7

Odense . Telefon 5250 . Postkonto 3638

PARTI NR. 3861 — ITALIENSK

Spillet i Monte Carlo 1902.

Hvid: M. TJIGORIN

Sort: Dr. S. TARRASCH

1. e4, e5. 2. Sf3, Sc6. 3. Lc4, Lc5. 4. Sc3, Sf6.
Dette kunne man kalde italiensk firspringerspil.
5. d3, d6. 6. Le3.
En solid fortsættelse.
6. —, Lb6.
Bedre end 6 —, Lxe3, 7 fxe3, fordi Hvid i det forstærkede centrum og den åbne f-linie har mere end tilstrækkelig erstatning for dobbeltbonden.
7. Dd2.
Et godt felt. Dårligere var 7. De2, idet Sort så svarer med Lg4 og springeren er bundet.
7 —, Le6.
Efter 7. — 0—0 har Hvid valget mellem den symmetriske korte rokade eller den mere voldsomme lange rokade — et spørgsmål om temperament.
8 Lb5.
Den eneste godt fortsættelse. Thi efter 8 Lb3 kunne Sort ganske enkelt fortsætte med 8 —, Lxb3. 9. axb3, Lxe3. 10. fxe3, d5. 11. exd5, Sxd5. 12 Sxd5, Dxd5 osv. med lige spil.
8. —, 0—0. 9. Lxc6, bxc6. 10. d4, La5. 11. Dd3, Db8.
Dette træk får straks Hvid til at opgive den angrebne bonde, idet han hverken kan spille 12. Tb1, Lxa2, eller 12. dxe5, Dxb2. Og hvis Hvid nu spiller 12. 0—0—0, fortsætter Sort ikke med 12. —, Lxc3. 13. Dxc3, Sxe4. 14. Dxc6, men langt skarpere 12. —, Db7. 13. dxe5, dxe5. 14. Sxe5, Ta8—b8, og Sort har initiativet.
12. 0—0, Dxb2.
Denne udflugt af dronningen giver Hvid lejlighed til — på bekostning af yderligere ofre — at omgruppere sine styrker til angreb.
13. Ld2, Lxc3. 14. Lxc3, Db5. 15. dxe5, Lc4.
Denne higen efter verdslig gods vil ikke føre til noget godt. Enklere var 15 —, Dxd3. 16. cxd3, Sd7, og Hvids fordel er meget ringe, hvis han i det hele taget har nogen.
16. De3, Sg4. 17. Dg5, Sxe5. 18. Sd4.
Bevarer hans officerer til det angreb, som han har forberedt. Hvis derimod 18. Sxe5, kan Sort med 18. —, f6 opnå et godt spil.
18. —, f6. 19. Dg3, Da6. 20. Sf5, Sg6. 21. h4, Le6.
Det vil være for farligt for Sort at modtage ofret med 21. —, Lxf1. 22. Txf1, Tf7. 23. h5.
22. Sd4, Ld7. 23. h5, Se7. 24. f4, c5. 25. Sf3, Dc4. 26. Sh4.
Direkte forsvar af løberen, og indirekte den truede Be4, idet 26. —, Dxe4 vil koste en officer efter 27. Ta1—e1.
26. —, De6.
I den hensigt at fortsætte med 27. —, Dg4.
27. f5, Df7. 28. h6, Kh8. 29. hxg7†, Dxg7. 30. Dh2, Tf7. 31. Tf3, Tg8. 32. Ta1—f1, Dg5. 33. Lb2.
Løberen skal til et mere frugtbart felt.
33. —, Lb5. 34. Lc1, Dg4. 35. Te1, Tg8—g7.
Sort er i defensiven, hans træk er begrænsede, mens Hvid er i stand til at forbedre sin stilling. Det var bedre at spille 35. —, Lc6.
36. Lh6, Tg8. 37. Lf4, Tf7—g7. 38. Lh6, Tf7. 39. Ld2, Lc6. 40. Tf4, Dg5.
En fejl ville være 40. —, Dg3 på grund af 41. Sg6†, Txg6. 42. fxg6, og Hvid vinder ved afbytningen.
41. Tf2, Dh5. 42. Tf3, Tg4.
Et skæbnesvangert forsøg på modangreb.
43. Th3.
Endelig er den afgørende omgruppering tilendebragt, og truslen 44. Sg6† kan ikke mere pareres.
43. —, Tf7—g7.
Hvis 43. —, Kg8, så 44. Sf3, og dronningen er fanget.
44. Sg6†, hxg6. 45. fxg6, opgivet.

Et mesterligt slutspil.

I tilslutning til ovenstående gengiver vi her den sidste fase af et parti, som Tjigorin spillede mod Tarrasch i Budapest 1896. Dette slutspil gør et stærkt indtryk. Som det fremgår af diagrammet, drejede det sig om et tårnslutspil med lige brikker. Hvid har på kongefløjen tre bønder mod to, mens Sort har en fribonde på dronningefløjen. Sorts forsvar kompliceres imidlertid af, at hans konge er afskåret på ottende række. Det er vanskeligt at påstå, at stillingen er vundet for Hvid, men Tjigorin påtog sig at bevise dette.

Gennem en fin manøvre vandt han også partiet. I selve slutfasen, da begge modstanderne kun havde tårn og hver sin fribonde, lykkedes det ham at skabe en ny interessant stilling, som viste, at hans fribonde var den stærkeste. Således forløb det interessante slutspil:

Tarrasch

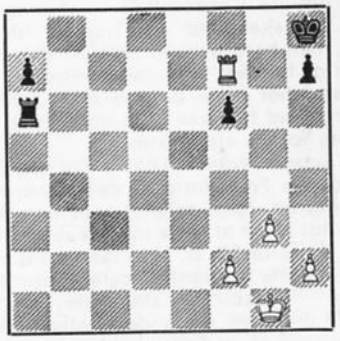

Tjigorin

1. Kg2, Kg8. 2. Tb7, Ta2. 3. h4, a6. 4. Kf3, h5. 5. Tc7, Ta5. 6. Kf4, Kf8. 7. f3, Kg8. 8. Ta7, Kf8. 9. g4, hxg4. 10. fxg4, Ta1. 11. Kf5, Tf1†. 12. Kg6, Tf4. 13. g5, fxg5. 14. hxg5, Ta4. 15. Ta8†, Ke7. 16. Kh6, a5. 17. g6, Ta1. 18. g7, Th1†. 19. Kg6, Tg1†. 20. Kh7, Th1†. 21. Kg8, Ta1. 22. Ta7†, Ke8. 23. Ta6, Th1. 24. Txa5, Te1. 25. Th5, Tg1. 26. Te5†, opgivet.

PÅSKESTÆVNET I Aabenrå

Der arbejdes støt og sikkert med forberedelserne til påskestævnet, skriver stævnelederen E. Bundgaard Pedersen fra Åbenrå.

Vi skulle jo gerne have et påskestævne, som bliver et uforglemmeligt minde for deltagerne.

Angående udtrækningen af vort lotteri meddeles herved, at det er blevet udsat en måned på grund af, at klubberne ikke rettidig har tilbagesendt tiloversblevne lodsedler (de blev vistnok også udsendt med en lidt for kort frist, så det har været vanskeligt at få dem afsat. Red.).

Udtrækningen af lotteriet foretages den 10. marts og bekendtgøres i Arbejder-Skak for april.

Det henstilles til deltagerne i påskestævnet at tage lodsedlerne med, idet de udtrukne numre vil blive bekendtgjort ved stævnet.

Der er modtagelse på banegården i Åbenrå onsdag den 2. april fra kl. 18,30 og indtil sidste tog ankommer.

Ligeledes vil der blive modtagelse på Folkehjem i samme tidsrum for dem, der eventuelt kommer i bil. Og så håber vi på god tilslutning.

— — —

Vi deler ganske stævnelederens håb om stor tilslutning til påskestævnet og delegeretmødet. Og vi vil endnu engang opfordre alle deltagerne i turneringen til at tage skakure med, så vi bliver i stand til at forsyne alle spillerne med ure.

Forslag til delegeretmødet.

Forretningsudvalget foreslår kontingentet forhøjet til 3 kr. pr. kvartal, hvoraf 50 øre går til rejsefondet. Det personlige kontingent 15 kr. om året, abonnement på Arbejder-Skak 8 kr., udlandet 10 kr.

7. hovedkreds foreslår en ændring til § 7 i Forbundets love, således at forslag til behandling på delegeretmødet skal være indsendt senest **15. januar** og offentliggøres i Arbejder-Skak for **februar.**

De gratis rejser til Åbenrå

blev udtrukket på forretningsudvalgets møde den 19. februar og tilfaldt følgende:

Eigil Johansen, København, Poul Pedersen, Haslev, Viktor E. Madsen, Lyngby, H. C. Andersen, København, Børge J. Hansen, Sakskøbing, og Peter Knudsen, Silkeborg.

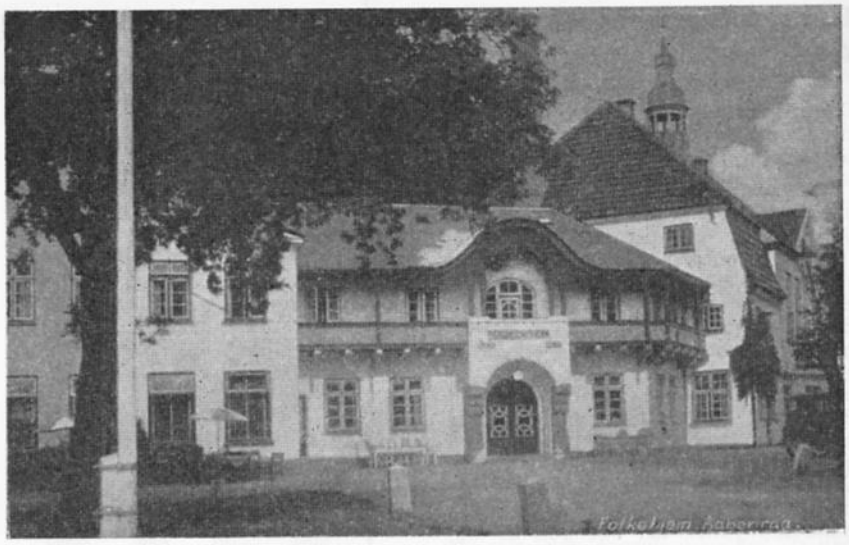

„Folkehjem", hvor påskestævnet holdes.

Landsturneringens kredskampe

6. hovedkreds.

Søndag den 16. februar spilledes hovedkredskamp i Vejle. Generalforsamling afholdtes før kampene begyndte. Ved valg til bestyrelse fik Middelfart Evald Hansen indvalgt i stedet for Rich. Andersen, Fredericia. Til formand genvalgtes Henry Pedersen, Fredericia, og øvrige valg var genvalg. Resultaterne blev:

Mesterrækken. Vejle 4½, Fredericia 3½, Middelfart 3, Esbjerg 1.

A-rækken: Esbjerg 3, Fredericia 3. Her spilles senere omkamp.

B-rækken. Esbjerg 4, Vejle 4, Fredericia 1. Også her spilles omkamp.

C-rækken. Middelfart 6, Fredericia 0!

D-rækken. Esbjerg 5½, Middelfart ½.

For første gang i mange år var Middelfart deltager i 6. hovedkreds' kampe, idet klubben fra oktober 1957 flyttedes fra 4. hovedkreds og tilbage til den hovedkreds, hvortil den hørte før sidste kredsomlægning.

På generalforsamlingen lød der da også velkomst fra flere sider til de 3 hold, som på denne dag repræsenterede klubben.

7. hovedkreds

kampe spilledes i Aarhus den 9. februar. På grund af vejret nåede kun 72 spillere frem. Resultaterne blev:

Mesterrækken. »1930«, Silkeborg 3½ points, Skive 2½.

A-rækken: AS, Aarhus 5, Horsens 3, Skive 1.

B-rækken: AS Aarhus 5, Nr. Snede 1.

C-rækken: Skive 4, Horsens og AS Aarhus hver 2½.

D-rækken: Vridsted og AS Aarhus begge 3 points. Ved lodtrækningen vandt Vridsted.

På hovedkredsmødet enedes man om for eftertiden at lade alle kredsens klubber gå direkte til hovedkredskamp. Man vedtog endvidere at sende et forslag til delegeretmødet.

Da der syntes at være interesse for en firkantturnering mellem Skive, Horsens, Silkeborg og Aarhus — en turnering, hvor også hovedkredsens øvrige klubber kan være med — overlodes det til hovedkredsformanden at udarbejde og tilstille klubberne et forsalg.

Valgene var genvalg med B. Bisgaard, Skive, og Holger Madsen, Silkeborg, som suppleanter. Til næste års mødested valgtes Skive.

NYE BØGER

S. Flor: XII Skak-Olympiade, Moskva 1956, tysk udgave. Denne bog regner vi med at have modtaget når De har dette blad i hænde. Bestil bogen. Den er meget billig. **Kun kr. 4,00.**
Bent Larsen: XII Skakolympiade, Moskva 1956. De danske partier med stormesterens kommentarer. Denne bog haves endnu **Kr. 10,—.**
Leo Landuit: Schach-Eröffnungen. Ny udgave af dette meget anskuelige skema. 6250 eksempler. De 12 første træk af skakmestre gennem tiderne, 22 diagrammer. **Kr. 5,40.**
F.I.D.E.s 28. Kongres i Moskva. Bulletin fra landsturneringen Rusland—Tjekkoslovakiet—Østtyskland—Ungarn, europamesterskabet i Holdkampe. Kr. **6,00.**
Bent Larsen: Åbningsspillet. **Kr. 12,75.** Nu også **indb. kr. 17,00.**
Snosko-Borowsky: Eröffnungsfallen am Schachbrett. Denne fortrinlige bog får den ene gode anmeldelse og omtale efter den anden. **Kr. 13,60.**

DANSK SKAKFORLAG
AABYBRO — TELEFON 82

Landskampen mod Schweiz

Den er planlagt til dagene 5.—8. sept.

Som vi tidligere har omtalt, har Dansk Arbejder Skak Forbund fra vort broderforbund i Schweiz modtaget en indbydelse til en landskamp.

På sit møde i sommer har Hovedbestyrelsen drøftet denne indbydelse og vedtaget at modtage den, hvilket naturligvis medfører forpligtelse for os til at gøre gengæld i 1959. Schweizerne har foreslået et hold på ti spillere og en leder, og vore spillere er gæster hos Schweizerne under hele opholdet. Hovedbestyrelsen mente dog ikke, at økonomien tillod os at sende mere end 8 spillere til Schweiz, men da det schweiziske forbund i sine senere breve stadig har ment, at man ikke burde sende mindre end ti spillere + en leder, kommer man vel til pøny at drøfte dette spørgsmål, der åbenbart er meget magtpåliggende for Schweizerne, og finde udveje for at sende en så fyldig repræsentation.

Der er fra Schweiz allerede lagt et foreløbigt program for landskampen, og man håber at se gæsterne i Zürich allerede om aftenen fredag den 5. september. Efter en udflugt lørdag eftermiddag mødes man om aftenen til den officielle landskamp. Det var oprindelig meningen, at søndag derefter skulle benyttes til en udflugt i de schweiziske alper, men da man i Berns Arbeiterskakunion meget gerne vil se de danske spillere til en venskabsmatch, vil gæsterne pr. automobil blive kørt fra Zürich til Bern over Europas mest berømte alpevej (Sustenpass 2262 m). Søndag aften vil de danske spillere derefter mødes med kammeraterne i Bern til en venskabsmatch, hvorefter rejsen hjem tiltrædes mandag morgen.

Det bliver et frygtindgydende hold, som vore venner i Schweiz stiller op til landskampen, efter hvad den schweiziske turneringsleder har meddelt os. I spidsen vil man finde de tre landsholdsspillere fra Moskva Bhend, Keller og Walther. Derefter kommer juniormesteren for Schweiz 1957 Roth Rolf, nr. 3 i det schweiziske mesterskab 1957 Martin Hans, mesterspilleren Wild Peter, Zürich, bymester Satuffer fra Biel, bymester Seiterle fra Basel, regionalmester Angeli Herbert fra Bern, Zimmerling fra Zürich og med Griesmann fra Wittenheim som reserve.

Det tør vist på forhånd siges, at vi i øjeblikket vil få en del vanskeligheder med at stille et hold, som er i stand til at slå de schweiziske spillere; men det er givet, at der må sættes alt ind på at sende det stærkeste hold, vi kan skrabe sammen til en sådan tur, der ikke alene skakligt vil blive en stor oplevelse for de danske deltagere.

DANSK ARBEJDERSKAKFORBUNDS REGNSKAB FOR 1957

Indtægter:		Udgifter:	
Kontingenter	20.002,90	Trykning af Arbejder Skak	14.291,15
Indbetalt rejsetilskud	2.212,75	Rejsetilskud indsat i bank	2.187,25
Indskud i påsketurn.	2.024,00	Præmier i påsketurneringen	2.130,00
Tipstilskud	4.500,00	Indsat i bank til instruktion	1.500,00
Abonnenter	989,29	Honorarer	3.100,00
Annoncer	445,00	Indkøbt emblemer	62,50
Solgt emblemer	61,50	Korrespondanceturnering	129,00
Solgt kontingentmærker	23,60	Telefoner	874,65
Årbøger	15,50	Landsturneringen	489,00
Indvundne renter	115,75	Forbundsmesteren	100,00
Mærkater	1,00	Tryksager	217,00
		Ærespræmie til påsketurn.	89,25
		Porto	2.996,25
		Kontorartikler	61,22
		Tilbagebetalt kontingent	37,50
		Propaganda	18,75
		Æresemblemer	25,00
		Udgifter til påsketurn.	42,80
		Problemafdelingen	9,00
		Diverse	6,00
		Rejser og møder	1.217,95
		Udgifter ved rejsefondet	14,80
	30.391,29		29.595,07
Kasse pr. 1. januar 1957	1.546,24	Kasse pr. 31. december	2.342,46
	31.937,53		31.937,53

Status pr. 31. December 1957

Aktiver:		Passiver:	
Udestående kontingent	1.245,20	Rejsetilskud december 1957	143,50
Lager af emblemer	30,00	Mærkatfondet	596,65
Lager af kontingentmærker	72,00	Rest honorar	400,00
Inventar	226,00	Arbejder-Skak, december	1.378,50
Giro, bank og kasse	2.342,46	Kr.	2.518,65
		Formue pr. 31/12 1957	1.397,01
Kr.	3.915,66	Kr.	3.915,66

Formueregnskab

Formue pr. 1 januar 1957	1.625,29
Driftsunderskud 1957	228,28
Formue pr. 31. decbr. 1957	1.397,01
Disponibel for instruktion	3.195,19
Disponibel rejsetilskud 1958	1.421,02
Kr.	6.013,22

Regnskab over Rejsetilskud til Landskampen i Odense 1957

Overført fra 1956	128,57	Udbetalt 1957	2.232,05
Den 30/4 1957 indbetalt	2.206,25	Overført til 1958	102,77
	2.334,82		2.334,82

København, den 1. januar 1958.

M. C. Jørgensen,
kasserer.

Regnskabet revideret og fundet i overensstemmelse med bøger og bilag. Tilstedeværelsen af beholdningerne konstateret.

København, den 1. februar 1958.

Carl Petersen,
revisor.

Eigil Johansen,
revisor.

PARTIER

Henry Pedersen, Dalgasvej 7, Fredericia

INDLANDET

PARTI NR. 3862 — SPANSK PARTI

Spillet i 26. k-turnering, 1. klasse.

Hvid: MOGENS NIELSEN, Esbjerg.

Sort: J. P. SVENDSEN, Hvidovre.

1. e4, e5. 2. Sf3, Sc6. 3. Lb5, a6. 4. La4, Sf6. 5. 0—0, Sxe4. 6. d4, b5. 7. Lb3, d5. 8. dxe5, Le6. 9. De2, Le7. 10. Td1, Sa5.

Bedre er 10. —, Sc5. Det synes, som om Hvid efter 10. — Sa5 får fordel.

11. Sd4, 0—0.

På 11. —, c5 kan følge 12. Sf5! Lxf5. 13. Lxd5, Sg5. 14. Lxg5, Lxg5. 15. Df3, og Hvid står langt bedre.

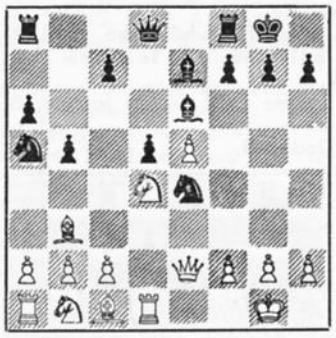

12. c4! bxc4.

Herefter får Hvid løberen i spil til angreb mod Sorts konge fløj. Der følger en række tvingende træk.

13. Lc2, Sc5. 14. b4!

Da Sort er nødt til at afbytte bonden får Hvid åbnet a-linjen for tårnet, og det virker generende for Sort.

14. —, cxb3 ep. 15. axb3, Sc5—b7. 16. Sxe6, fxe6. 17. Dh5, g6.

Hvad skal Sort gøre? Hvis 17. —, h6, så 18. Dg6 og angrebet slår hurtigt igennem.

18. Lxg6, hxg6. 19. Dxg6†, Kh8. 20. Td3.

Her vinder også 20. Ta4, truende 21. Dh5† og derefter 21. Tg4†.

20. —, Lh4. 21. Th3, De7. 22. Lg5, Dg7. 23. Txh4†, Kg8. 24. Dxg7†, Kxg7. 25. Lh6†, Kg6. 26. Lxf8, Txf8. 27. b4, opgivet.

(Noter af Mogens Nielsen).

PARTI NR. 3863 — FRANSK PARTI

Spillet i 26. k-turnering, 1. klasse.

Hvid: K. ÅBO CARLSEN, København

Sort: A. SOLBERG, København

1. e4, e6. 2. d4, d5. 3. Sc3, Sf6. 4. Lg5, Le7. 5. e5, Sf6-d7. 6. h4, f6.

I Sorts 6. træk er mange muligheder til stede, såsom Lxg5?, 0—0?, a6, h6 eller det valgte f6, som er det vigtigste af disse træk. Det fører dog til ret komplicerede stillinger.

7. Dh5†!?

Et interessant træk i stedet for det af lærebøgerne anbefalede 7. Ld3, der fremhæves som det stærkeste og giver Hvid fordel efter 7. —, c5. 8. Dh5†, Kf8. 9. exf6.

7. —, g6.



8. exf6!

Hvis Sort afvikler 8. —, gxh5. 9. fxe7, Dxe7. 10. Lxe7, Kxe7, får Hvid et fordelagtigt slutspil.

8. —, Sxf6. 9. De2, c5.

Det er et spørgsmål, om dette træk, som åbner d-linjen for Hvid, ikke er forkert. Bedre var 9. 0—0, selv om Hvid naturligvis har visse chancer for angreb på kongefløjen, hvis det kan lykkes ham at åbne h-linjen.

10. 0—0—0, cxd4. 11. Txd4, Sc6.

Også her er 0—0 bedst.

12. Lxf6, Lxf6. 13. Txd5, De7. 14. Td3, Sb4. 15. Tf3, Ld7.

Ikke 15. —, Lxc3. 16. bxc3, Sxa2†. 17. Kb2 og den sorte springer går tabt.

16. Se4, Tf8. 17. Dd2.

Dronningetrækket truer såvel 18. Sd6† som Sxf6† med officersgevinst.

17. —, 0—0—0.

Sort spiller stærkt på angreb. Det valgte træk koster en officer, men takket være Hvids uudviklede kongefløj får han udbytte af sit offer.

18. Txf6, Lc6. 19. Txf8, Dxf8. 20. De1, Df4†. 21. Sd2, Sxa2†. 22. Kd1.

Heller ikke 22. Kb1 er tilstrækkelig, da der følger 22. —, Txd2. 23. Kxa2, Da4† og Hvid er mat i 2 træk.

22. —, Dd4!

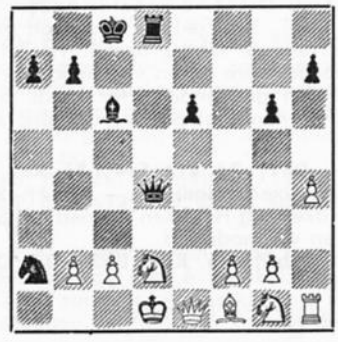

Rigtigt spillet, da Hvid ikke kan redde bonden på b2, idet der efter 23. c3 følger 23. —, La4† og mat i 2 træk. Ser man på stillingen, som den er her, må det erkendes, at Sort — selv med officer i undervægt — står betydeligt bedre. Alle Hvids officerer står hjemme, og den eneste udviklede Sd2 er bundet.

23. f4.

På 23. Ld3 følger 23. —, Dxb2. 24. Ke2, Lxg2. 25. Th2, De5† og Sort vinder.

23. —, Dxb2. 24. Dxe6†, Ld7. 25. Dc4†, Kb8. 26. Ke1.

Spiller Hvid 26. Ld3 følger 26. —, Lg4†. 27. Ke1, Dc1† og Sort vinder.

26. —, Dc1†.

Nu slår Sorts angreb igennem, da han erobrer Sd2.

27. Kf2.

Eller 27. Ke2, Lb5! 28. Dxb5, Sc3† og Hvid mister dronningen.

27. —, Dxd2†. 28. Le2, Sc3. 29. Sf3, Dxc2.

Truer 30. —, Lb5.

30. Sd4, Se4†. 31. Ke3, Dd2†.

32. Opgivet.

Sort vinder efter 32. Kxe4, Te8†. 33. Kd5, Le6†.

PARTI NR. 3864 — TOSPRINGERSPIL

Spillet 16. januar 1958 i den københavnske nytårsturnering, 1. klasse.

Hvid: HELGE MIDJORD, A.S. 1904.

Sort: POUL HANSEN, Frederiksholm.

1. e4, e5. 2. Sf3, Sc6. 3. Lc4, Sf6. 4. Sc3, Sxe4. 5. Lxf7†.

I denne stilling er det ofte, man ser Hvid spille dette mindre gode træk. Rigtigt er 5. Sxe4 med fortsættelsen 5. —, d5. 6. Ld3, dxe4. 7. Lxe4, Ld6. 8. d4, exd4. 9. Lxc6†, bxc6. 10. Dxd4, 0—0. 11. 0—0, c5. 12. Dc3, Lb7 med lige chancer.

5. —, Kxf7. 6. Sxe4, d5. 7. Sg3.

Næppe bedre end 7. Se—g5†, Kg8. 8. d3, h6. 9. Sh3.

7. —, e4. 8. Sg1.

At returnere med springeren til sit udgangspunkt er en bitter pille at sluge, men desværre nødvendig, da der ikke findes andre retrætefelter. Det må være et godt bevis for, at Hvids åbningsspil er mislykkedes.

8. —, Lc5. 9. Sh3, Tf8. 10. 0—0, Kg8. 11. c3, Lxh3. 12. gxh3, Se5.

Det er et par grimme »huller«, Hvid har spillet sig til på d3 og f3.

13. De2, Sd3.

Det kan roligt påstås, at her er partiet allerede afgjort. Hvid kan ikke dække f2 tilstrækkeligt, og da hans dronningfløj endnu ikke er udviklet og har meget svært ved at blive det, kan stillingen ikke holdes.

14. b4, Lxf2†. 15. Kh1, Dh4. 16. Dg4.

Hvid vil søge dronningafbytning, men her letter det ikke trykket.
16. —, Dxg4. 17. hxg4, Lxg3. 18. Txf8†, Txf8. 19. Kg2.
På 19. hxg3 følger 19. —, Tf1† og Sort vinder Lc1.
19. —,Ld6. 20. h4, Tf2†. 21. Kg1, Lh2†. 22. Kh1, Sf4. 23. d4, Se2. 24. Opgivet.

PARTI NR. 3865 CARO—KANN
Spillet i 26. k-turnering, 2. klasse.

Hvid: KAJ V. PEDERSEN, København.

Sort: OLE LJUNGBERG, København.

1. e4, c6. 2. d4, d5. 3. Sc3, dxe4. 4. Sxe4, Lf5. 5. Sg3, Lg6. 6. h4, h6. 7. Sf3, Sd7. 8. Ld3, Lxd3. 9. Dxd3, Dc7. 10. Ld2, Sg8—f6. 11. 0—0—0, e6. 12. Th1—e1, 0—0—0 . 13. Se4, Sxe4. 14. Dxe4, Sf6. 15. De2, Ld6. 16. Kb1, Th8—e8. 17. c4, c5.
Hertil er partiet identisk med partiet i Clare-Benedict-turneringen 1956 mellem W. Unzicker og H. Golombek (Arbejder-Skak juni 1956). Her fortsatte Sort mindre godt med 17. —, Td7? i stedet for at spille 17. —, Kb8 og så afvente begivenhedernes gang.
18. dxc5, Lxc5. 19. b4, Db6. 20. b5, Lxf2. 21. Tf1, Ld4?
Bedre 21. —, Lc5.

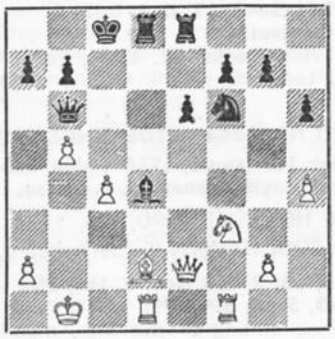

22. Lxh6! gxh6. 23. Sxd4, e5. 24. c5, Da5?
Spiller Sort 24. —, exd4, så følger 25. cxb6, Txe2. 26. bxa7, Kc7. 27. Txd4, Te2—e8. 28. Txd8, Txd8. 29. Txf6 og Hvid må let kunne vinde.
25. Sb3, opgivet.

(Kaj V. Pedersen).

PARTI NR. 3866 DRONNINGEGAMBIT
Spillet 10. februar 1958 i klubturnering i Fredericia A.S.

Hvid: HENRY PEDERSEN

Sort: J. HVENEKILDE

1. d4, Sf6. 2. c4, e6. 3. Sc3, d5. 4. Sf3, Le7. 5. Dc2, 0—0. 6. cxd5, exd5. 7. e3.
Afskærer Lc1 fra sine naturlige udviklingsfelter f4 og g5. Løberen må først ud og derefter e3.
7. —, Sb8—d7. 8. Ld3, Te8. 9. 0—0, c5. 10. b3.
Nødvendigt for at fastholde løberen på d3, hvorfra den kan tvinges bort med c5—c4.
10. —, b6. 11. Se5, Lb7. 12. Lb2, a6. 13. a4, Sf8. 14. Ta1—c1, Sg6. 15. Se2, Ld6. 16. f4, Tc8. 17. Db1, Te7.
Sorts største chance for øjeblikket til at skabe et initiativ er c-linjen, og derfor dubleres tårnene.
18. Sg3, Te7—c7. 19. Sf5, Lf8. 20. Tc1—d1, De8. 21. g4.
Hvid finder tidspunktet egnet til kongeangreb, men må i sine overvejelser tage i betragtning, at hans egen konge herefter står lidt »luftigt«, og at Sort ved et eventuelt gennembrud på c-linjen kan få visse gode modchancer.
21. —, g6. 22. Sg3, cxd4. 23. exd4, Lg7. 24. Td1—e1, Df8. 25. f5, Sg5. 26. fxg6, hxg6. 27. h4?
Mulighed for gennembrud forelå her, men Hvid forsømmer den. Rigtigt var 27. Lxg6! fxg6. 28. Dxg6 og Sort er hårdt trængt. På f. eks. 28. —, Sh3† følger 29. Kg2, Tc2†. 30. Kxh3, Txb2. 31. g5 og Hvid vinder.
27. —, Sf6—e4. 28. hxg5, Sxg3. 29. Tf4, Dd8.
Ikke så godt som 29. —, Se4, der afskærer løberdiagonalen d3—g6 og samtidig truer 30. —, Sxg5, og Hvid må da gardere sig mod Sh3†. På. 29. —, Se4. 30. Sxg6? følger 30. —, Db4. 31. Se5, Dd2! med to trusler Dxf4 og Tc2!

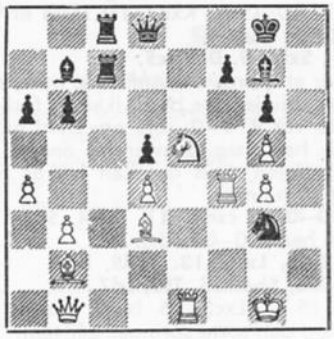

30. Lxg6.
Her var også muligheden 30. Sxf7, Txf7. 31. Txf7, Kxf7. 32. Lxg6†, Kg8. 33. Te8†, Dxe8. 34. Lxe8, Txe8. 35. Dg6, hvor det er vanskeligt at bedømme chancerne, men mon ikke Hvids udsigter er de bedste?
30. —, Dxg5. 31. Lxf7†, Txf7. 32. Txf7, Dh6. 33. Txb7?
Nu bliver Hvid for optimistisk! Sorts trusler er så stærke, at der må tages større hensyn til dem. Det bedste var nok 33. Tf3 og herpå kan følge 33. —, Lxe5. 34. dxe5, Dh1†. 35. Kf2, Se4†. 36. Ke3, Dxf3†. 37. Kxf3, Sd2†. 38. Kf4, Sxb1. 38. Txb1 og et slutspil med ulige farvede løbere opstår. Hvid har en bonde mere og en vis chance for at gøre den gældende. Efter Hvids fejltræk gennemfører Sort hurtigt sine angreb.
33. —, Dh1†. 34. Kf2, Se4†. 35. Ke3.
På 35. Dxe4 følger 35. —, Dh4†. 36. Ke2, dxe4, og Hvid kan da med 37. Sc4 yde en vis modstand.
35. —, Lh6†. 36. Kd3, Dh3†. 37. Opgivet.
Der følger mat i 2 træk.

UDLANDET

Patriotisk bifald.

I 12. runde af Zoneturneringen i Wageningen måtte turneringslederen flere gange bede om ro. De hollandske tilskuere klappede begejstret i hænderne, da deres landsmand Donner i et smukt parti besejrede Bent Larsen. Det kombinationsrige spil, som Donner i fin form præsterede, faldt ganske i publikums smag.

PARTI NR. 3867 KONGEINDISK

Hvid: J. H. DONNER, Holland.

Sort: BENT LARSEN, Danmark.

1. d4, Sf6. 2. c4, g6. 3. g3, Lg7. 4. Lg2, 0—0. 5. Sc3, d6. 6. Sf3, Sc6. 7. 0—0, a6.
Panno-systemet.
8. d5, Sa5. 9. Sd2, c5. 10. Dc2, Tb8. 11. b3.
Hvid opbygger en fast mur på dronningfløjen, som Sort nu søger at gennembryde.
11. —, b5. 12. cxb5, axb5. 13. Lb2, b4. 14. Sd1, La6. 15. Te1, Lh6. 16. e4, Lxd2.
Her spiller Bent Larsen forkert. Bedre var 16. —, Sg4.
17. Dxd2, c4.



18. e5!!
Meget stærkt spillet. Der følger nu halsbrækkende forviklinger.
18. —, Se8.
Måske kunne afbytning på e5 give længere modstand. Dårligt var naturligvis 18. —, c3 for 19. Sxc3, bxc3. 20. Lxc3 til fordel for Hvid.
19. Dd4.
Også fint spillet.
19. —, c3. 20. Sxc3, bxc3. 21. Lxc3, f6.
Sort må gardere truslen 22. exd6.
22. Da7.
En overraskende vending.
22. —, Sxb3.
Sort kan ikke holde officeren. På 22. —, Ta8? følger 23. Lxa5.
23. axb3, Ta8. 24. La5!
Igen et pinligt træk.
24. —, Txa7. 25. Lxd8, fxe5. 26. f4, Sg7. 27. Lb6, Ta7—a8. 28. fxe5, Sf5. 29. exd6, exd6. 30. Lf2.
For at kunne spille g4 uden at få springeren til h4. Hvid har en bonde mere og overlegen stilling.
30. —, Tf8—b8. 31. g4, Sh6. 32. Te7, Sxg4. 33. Ld4, Tb4.
På 33. —, Se5 følger 34. Lxe5, dxe5. 35. d6.

34. Tg7†, Kf8. 35. Txh7.
Donner afslutter partiet elegant.
35. —, Lb7. 36. Tf1†, Ke8. 37. Lg7!
Knock-out.
37. —, Td8. 38. Tf8†, Kd7. 39. Lf6†
og mat i næste træk.
(Deutsche Schachzeitung).

Når hjørnepillen mangler

I det følgende parti går Hvid med til at afbytte den sorte bonde på c6 med hjørnepillen h2. Det viser sig dog hurtigt, at den manglende hjørnepille betyder en alvorlig svækkelse af den hvide rokadestilling.

PARTI NR. 3868 — INDISK

Spillet i zoneturneringen i Wageningen, november 1957.

Hvid: C. ORBAAN, Holland.

Sort: BENT LARSEN, Danmark.

1. d4, Sf6. 2. Sf3, c5. 3. dxc5, e6. 4. e3, Lxc5. 5. Le2, 0—0. 6. 0—0, d5. 7. b3, Sc6. 8. Lb2, De7. 9. c4, dxc4. 10. Lxc4, e5.
Sort er bedre udviklet end sin modstander og truslen e5—e4 bevirker, at Hvid må afgive løberparret.
11. Lb5, e4. 12. Lxc6, bxc6. 13. Se5, Ld6! 14. Sxc6, Lxh2†!
Her er det Sort, der bytter løber for springer, men virkningen er her en ganske anden.
15. Kxh2, Dc7†. 16. Kg1.
Heller ikke 16. Se5, Sg4† åbner bedre perspektiver for Hvid.
16. —, Dxc6. 17. Dd4, La6. 18. Tc1, De6. 19. Sa3, Tf8—e8!
For at hindre De5, når Sort spiller Ta8—d8.
20. Tc7?
I betragtning kom 20. Tc5.
20. —, Ta8—d8. 21. Dxa7, Sg4. 22. Tc2.
For at sikre den 2. række og at kunne spille Dc7 på 22. —, Dh6. Men Sort har andet djævelskab i sinde.



22. —, Dd6!! 23. Opgivet.
Nu hjælper 23. Dc7 ikke mere, da Sort spiller Dd1†! (Scach).

BRUG FORBUNDETS MÆRKATER

PARTI NR. 3869 FRANSK PARTI.

Spillet i zoneturneringen i Wageningen, november 1957.

Hvid: L. SZABO, Ungarn.

Sort: C. ORBAAN, Holland.

1. e4, e6. 2. De2!?
Til dette partis historie hører, at min modstander, som det senere blev oplyst, specielt havde forberedt sig til denne kamp ved at gennemspille alle mine partier fra de sidste to år. Desto større blev hans overraskelse, da han blev stillet overfor dette mærkværdige træk, som jeg sjældent anvender i stedet for nogle af de sædvanlige fortsættelser. Det havde jeg imidlertid regnet med, og styrken af et overraskelsestræk, selv om det ellers kan dadles, viser sig også i dette parti. For øvrigt spillede Tschigorin gerne De2 i denne stilling, og i de senere år er trækket ofte anvendt af den svenske stormester Stoltz.
2. —, c5.
Det naturlige svar, men e e t rigtigt træk er ikke nok til et godt resultat. Planmæssigt spil i fortsættelsen kunne give Sort gode muligheder.
3. Sf3, Sc6. 4. g3, d6.
En god plan for Sort synes 4. —, g6 med udvikling af kongeløberen over g7. Således spilledes i et parti Stoltz —Botvinnik, Groningen 1946, som Sort vandt.
5. Lg2, Sf6. 6. 0—0, Le7. 7. c3, 0—0. 8. d3!
Kun eet skridt! Hvid må holde spillet lukket. Efter 8. d4 kan Hvid ikke regne med nogen fordel.
8. —, Ld7.
Nu begynder Sort allerede at spille planløst. Han burde spille Ta8—b8 og derefter så hurtigt som vel muligt begynde et bondeangreb på dronningfløjen. Løberen kunne eventuelt føres i spil over a6. Hvid var da henvist til at søge sine chancer på kongefløjen, men da stillingen i centrum er uklar, havde det næppe ført til nogen fordel.
9. Sb1—d2, Tc8.
Som før nævnt er Tb8 det rette træk. Sorts planløshed viser sig forøvrigt også ved hans 11. træk. Disse småfejl er tilstrækkelige til, at han aldeles mister initiativet.
10. Se1, b5. 11. f4, Da5?
Her burde Sort spille 11. —, b4, thi efter 12. c4 følger Sd4 med tempogevinst, da Hvid ikke kan tillade linjeåbning på dronningfløjen.
12. Sc2! b4. 13. c4, Dc7. 14. Sf3, a5.
Det er allerede for sent med denne fremrykning. Nu har hvid overtaget kontrollen over centrum, og hans angreb på kongefløjen ruller da videre, næsten af sig selv.
15. Se3, Tf8—d8. 16. g4! Sd4. 17. Df2! Lc6. 18. g5, Sxf3†. 19. Dxf3, Sd7. 20. Dh5, g6.
Dette træk svækker den sorte kongefløj betænkeligt, men hvad skulle Sort spille? De sorte brikker er klumpet sådan sammen,, at de står i vejen for hinanden og derfor ikke kan udnyttes fuldt ud i forsvarets tjeneste. Går springeren f. eks. til f8, så viser det sig hurtigt, at feltet f6 er svagt.
21. Dh3!
Et af de svageste punkter i den sorte stilling er e6, og mod dette er dronningtrækket rettet. Det hindrer også den eneste forsvarsmulighed f5!
21. —, h5.



Hvis Sort ikke havde spillet 21. —, h5, ville der være fulgt Sg4 og derefter Sh6†, og f-bonden kommer med atomets kraft. Men også her ramler den sorte kongestilling hurtigt sammen.
22. f5! exf5.
22. —, Sf8 går naturligvis ikke, da Sort mister officer efter 23. f6.
23. exf5, Lxg2. 24. Dxg2, Se5. 25. Sd5, Da7.
Tvunget, da Sort ellers mister kvalitet.
26. fxg6, fxg6. 27. Lf4, Tf8. 28. De4, Tf5. 29. Lxe5! opgivet.
Mellemskakken på g5 strander på det enkle Lg3.
(Noter af L. Szabo i T.f.S.).

Partier fra Dallas

De små lande Island og Danmark havde i Olafsson og Bent Larsen talentfuld repræsentation i den meget stærkt besatte turnering i Dallas (U.S.A.). Olafsson, som nu er 24 år, er i øjeblikket professionel spiller med en god indtægt fra et særligt islandsk fond, og han spiller da også i øjeblikket så stærkt som aldrig før, og hans udnævnelse som stormester lader nok ikke vente længe på sig. Her ser man hans sejr i turneringen i Dallas over den frygtede amerikaner Reshevsky.

PARTI NR. 3870 — NIMZOINDISK

Hvid: F. OLAFSSON, Island.

Sort: S. RESHEVSKY, U.S.A.

1. d4, Sf6. 2. c4, e6. 3. Sc3, Lb4. 4. e3, 0—0. 5. Sg1—e2, d5. 6. a3, Le7. 7. Sf4, c6. 8. cxd5, cxd5. 9. Le2, b6. 10. 0—0, Lb7. 11. b3, Sc6. 12. Lb2, Tc8. 13. Sd3, Se4. 14. Sxe4, dxe4. 15. Sf4, Sa5. 16. Tc1, Txc1. 17. Lxc1, Dc7. 18. Ld2, Tc8. 19. Lxa5, bxa5. 20. Lc4, Kh8. 21. a4, Ld6. 22. g3, Lxf4. 23. gxf4, Ld5. 24. Dh5, Dd7. 25. Tc1, h6. 26. Kg2, De7. 27. Dd1, Dc7. 28. h3, Lb7. 29. Kh2, Kh7. 30. Dg4, g5??
Overfor et sådant træk må en så stærk

spillers sunde mistro i almindelighed reagere. Årsagen til det dårlige træk kan måske søges i Reshevskys tidnød, som her begyndte at gøre sig gældende.



31. Lxe6!
Efter at partiet hidtil har udviklet sig med godt positionsspil, overgår det pludselig til skarp taktisk kamp! Det hvide offer indbringer Sort en orkan af skakker.
31. —, Dxc1. 32. Df5†, Kg7. 33. Dxf7†, Kh8. 34. Df6†, Kh7. 35. Lf5†, Kg8. 36. Dg6†, Kf8. 37. Dxh6†, Ke8. 38. De6†, Kf8. 39. Df6†, Ke8. 40. Dh8†, Ke7. 41. Dg7†, Ke8. 42. Dxb7, Tc7. 43. Dxe4†, opgivet.

Kvalt i mat

PARTI NR. 3871 - DRONNINGEGAMBIT

Hvid: LARRY EVANS, U.S.A.

Sort: BENT LARSEN, Danmark.

1. d4, d5. 2. c4, e6. 3. Sc3, c5. 4. e3, Sf6. 5. Sf3, Sc6. 6. cxd5, exd5. 7. Lb5, a6. 8. Lxc6†, bxc6. 9. 0—0, Ld6. 10. dxc5, Lxc5. 11. e4, 0—0. 12. Lg5, Le7. 13. Sd4, Dd6. 14. e5.
Ser ud til at skulle give Hvid fordel, men den store afbytning giver Sort en fribonde, som viser sig at være meget farlig.
14. —, Dxe5. 15. Sxc6, Dxg5. 16. Sxe7†, Kh8. 17. Sxc8, Ta8xc8. 18. Dd3, Tf8—d8. 19. Dxa6, d4!
Den stærke bonde! De to forbundne hvide fribønder gør ikke nær så farligt et indtryk.
20. Se2, Tc2. 21. Ta1—d1, De5. 22. Sg3, h5! 23. Tf1—e1, Dd5. 24. Te2?
Et krampagtigt forsøg på at holde de hvide fribønder på dronningfløjen. 24. Dd3 gav bedre muligheder.



24. —, d3! 25. Te3, Txf2! 26. Se4.
Ser ganske godt ud, men . . .
26. —, Sxe4! 27. Te3xd3, Tf1†!!
Dette var pointen i Sorts kombination.
28. Txf1.
Ikke 28. Kxf1 for 28. —, Df5†. 29. Kg1 og nu ikke 29. —, Df2† men stærkere 29. —, Dc5†!
28. —, Dc5†. Opgivet.
Hvid opgiver, da han bliver mat efter 29. Kh1, Sf2†. 30. Kg1, Sh3††. 31. Kh1, Dg1†. 32. Txg1, Sf2†. **(Schach).**

Radiopartiet

Som de fleste læsere sikkert har fulgt gennem de sidste uger, har der i radioen været spillet et korrespondanceparti mellem Svein Johannessen, Norge, og Palle Ravn, Danmark. Efter et interessant parti, hvor initiativet i høj grad var overladt til Sort, endte partiet med en fredelig remis ved evig skak fra Hvid.

Vi tror, at denne form for radioskak absolut er den bedste, og det varer forhåbentlig ikke længe, før vi igen kan lytte til »dagens træk«.

Vi bringer partiet nedenfor. Hvid starter med at spille de fire centrumsbønder frem, hvilket pådrager ham store forpligtelser i åbningen. Sort har åbenbart kendskab til de seneste undersøgelser af åbningen, som er foretaget af den belgiske mesterspiller van Scheltinga, i hvert fald følger han dennes fortsættelse indtil det 11. træk, mens Hvid tilsyneladende foretrækker at gå sine egne veje fra 12. træk og faktisk mister initiativet, indtil han redder sig ved evig skak.

PARTI NR. 3872 — KONGEINDISK

Hvid: SVEIN JOHANNESEN, Norge.

Sort: PALLE RAVN, Danmark.

1. d4, Sf6. 2. c4, g6. 3. Sc3, Lg7. 4. e4, d6. 5. f4, c5. 6. dxc5, Da5. 7. Ld3, Dxc5. 8. Sf3, Sc6. 9. De2, Lg4. 10. Le3, Dh5. 11. 0—0, Sd7. 12. Dd2, 0—0. 13. Ta1—c1, Sc5. 14. Lb1, e5. 15. Sd5, Lxf3. 16. Txf3, exf4. 17. Txf4, De5. 18. b4, Se6. 19. Tf2, Dh5. 20. Sf6†, Lxf6. 21. Txf6, Se5. 22. h3, Ta8—c8. 23. Dd5, b6. 24. a3, Dh4. 25. Tc1—f1, Sg5. 26. Lxg5, Dxg5. 27. La2, Tc8—d8. 28. Dd4, Dg3. 29. Df2, Dd3. 30. c5, dxc5. 31. Txf7, Sxf7. 32. Lxf7†, Kg7. 33. Df6†, remis.

SKAKHUSET
STUDIESTRÆDE 24 - KØBENHAVN K
TELEFON BYEN 6291 - GIRO 86178
alt i skaksager
„Butik" daglig åben til almindelige forretningstider
Postordre-forsendelser overalt
SKAKHUSET
LEVERER **ALLE** SKAKSAGER

Kan du kombinere?

Fra zoneturneringen i Holland 1957.

58.

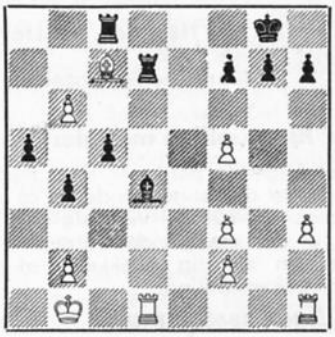

H. Donner, Holland—A. Dückstein, Østrig. Hvid er i trækket og vinder hurtigt på en interessant kombination.

59.

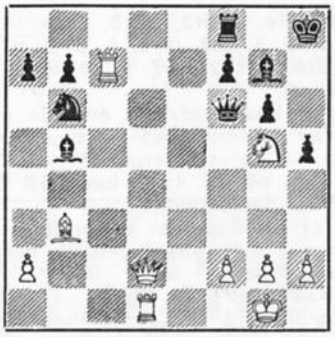

Spillet i en finsk turnering 1957 mellem **P. Kajasta—A. Nilsson.** Hvid trækker og står naturligvis til gevinst, men han gør kort proces på en ganske smuk måde. Hvordan?

60.



Sverre Madsen, Norge—G. Melzer, Tyskland. Spillet i Europa-cup 1956—57. Stillingen er efter Sorts 54. træk. Hvid har tidligere i partiet givet dronningen for T, S og B og synes nu at være i vanskeligheder. Han spiller her 55. d5. Er det en fejl?

LØSNINGER TIL FEBRUAR-OPGAVERNE.

55. Bent Juhl—Hj. Mortensen. Sort spillede 16. —, g5! og bladet vendte sig pludselig. Der fulgte 17. fxg5, Lc5†. 18. Kh1, hxg5. 19. Dxd5, gxh4. 20. Sf5, h3! 21. Dxa8, hxg2†. 22. Kxg2, Dxh2†. 23. Opgivet.

56. A. Suni—O. Alivirta. 1. —, Th1†!! 2. Kxh1, Dh7†. 3. Kg1, D2†!! 4. Kxh2, Sf3†† samt 5. —, Th8† mat.

57. Robatsch-Malich, Gotha 1957. På 1. —, Dd6, fulgte 2. Lxf7!! Dxf6 (2. —, Dxc7. 3. Txg6 og Sort kan ikke afværge matten). 3. Lxg6, Kg8. 4. Dxd7, hxg5. 5. Th8†! og Sort bliver mat.

DEN BROGEDE SIDE

Så let går det ikke

Der er åbenbart nogle læsere, der kigger på denne side og studerer de småting, vi finder frem. Næppe var redaktøren kommet i klubben på den første spilleaften i februar, før han blev overfaldet af et par spillere, som fortalte, at Kubbels studie i februar-numret var »skrupforkert«. Sort kunne jo blot spille Dg1, så var der ikke mere at gøre for Hvid! Men så let går det nu alligevel ikke.

For en ordens skyld gengiver vi her studien i notation: Kh6, La2, Bb6, e2, f2, f6, g6, h3; Kf8, Tf1, Bb7, e3, f4, f7, h2, h4. Hvid trækker og gør remis. Løsning: **1. g7†, Kg8. 2. Ld5, h1D. 3. f3,** og nu kan vi jo prøve med **3. —, Dg1** og se, hvorledes det går. Jeg tror, vi skal fortsætte med **4. Le4,** og hvad kan Sort nu stille op mod truslen Lh7 mat? Ikke andet **4. —, Dg6†.** Nå ja, Hvid er jo nødt til at slå: **5. Lxg6, fxg6.** Men nu spiller Hvid skam ikke 6. Kxg6. Næh, der er meget bedre træk: **6. f7†, Kxf7. 7. Kh7!** Voila! og nu bliver det vistnok svært for Sort at holde remis. Mon ikke?

Kom så ikke og fortæl, at Kubbel ikke forstod sine ting. Det er ikke uden grund, han var regnet som en af Sovjetunionens fineste studieforfattere.

En studie fra mesterhånd

W. Platoff
Schachmaty 1951.

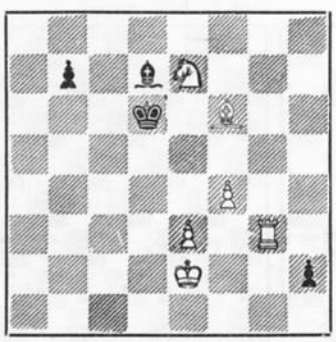

Hvid trækker og vinder.

Hvorledes kan Bh2 uskadeliggøres, spørger man her. Hvis det overhovedet kan lade sig gøre, er det kun muligt derved, at det hvide tårn ved hjælp af skak bringes til 1. række eller endnu bedre til h-linjen. Med 1. Le5† kommer man ikke til den ønskede tårnskak, thi Sort svarer naturligvis med 1. —, Kc5! 2. Ld4†, Kc4! Men det kan lade sig gøre med **1. Sc8†.** På 1. —, Kc5 kan der nemlig føge 2. Tg5† og 3. Th5, og selv efter 3. —, Lg4†. 4. Kf2, Lxh5. 5. Kg2 beholder Hvid tilstrækkeligt materiel til at vinde. Sort svarer derfor bedst med **1. —, Lxc8!** Og nu går det løs! **2. Le7†! Kc7!** (Sort kan kun redde sig fra den hvide løber ved at gemme sig bag den: 2. —, Kxe7. 3. Tg7† og 4. Th7; 2. —, Kc5. 3. Tg5, Kc4. 4. Tc5†. 5. Tc1 osv.; 2. —, Kd7. 3. Th3). **3. Ld8†, Kb8. 4. Lc7†, Ka7.** Men hvad nu? Ja, ikke 5. Lb6†? på grund af Ka6!; heller ikke 5. Tg5 på grund af b5. 6. Th5, Lg4†. 7. Kf2, Lxh5, og nu fører afviklingen kun til remis, fordi den hvide springer er forsvundet. Men også **5. e4!** truer med mat »lige på maven«. Relativt bedst er derfor **5. —, b6!** (6. Ta3†, La6†!), hvorved dog den 7. række bliver frigjort, og **6. Lxb6†, Kb8. 7. Lc7†, Ka7. 8. Lb8†!** er muligt. Hvorledes Sort end vender og drejer sig — tårnet giver skak og kommer tidsnok til at dække forvandlingsfeltet h1. Resten er børneleg.

„Drengen"

Den 14-årige Bobby Fischer har fornylig vundet det åbne mesterskab for Amerika, idet han fik 10½ points, mens Reshevsky kun opnåede 9½.

— Drengen er brilliant, bemærkede Arnold Denker i det amerikanske tidsskrift »Newsweek«. Videre fortælles der: — Drengen lader sig ikke ophidse, siger Jim Shervin, som i denne turnering tabte til Bob Fischer. Bortset fra skakspillet gør den unge Fischer et usædvanlig beskedent indtryk. På et spørgsmål nikker han, trækker på skuldrene og mumler enstavelsesord, åbenbart beskæftiget med skaktrækkene til næste uge. Han løber gerne på skøjter og ski, men skolen kan han ikke lide (»den forstyrrer mit skakspil!«). Han er kun en gennemsnitselev (»i matematik er jeg svag«), og en lærer siger: »Han synes ikke at høre hjemme i klassen. Han tænker vel hele tiden på skak«.

En reporter spurgte ham, om han efter sin sidste turneringssejr betragtede sig som den bedste spiller i U.S.A. — Nej, sagde Bobby, een turnering er ikke tilstrækkeligt hertil. Måske, tilføjede han langsomt, måske er Reshevsky bedre.

Skak og forsvar

En vælger har foreslået den amerikanske senator Clifford Case, at man skal indføre skakspillet i de amerikanske skoler til en styrkelse af forsvaret. »Russerne spiller skak som om de er forrykte«, skrev amerikaneren til sin senator, »og hvem har vundet kapløbet om verdensrummet?«. Skakspillet betyder den første prøvelse for en videnskabelig hjerne. Skak som undervisningsfag kan føre til et videnskabeligt udvalg blandt elever og studenter. Senatoren har foreløbig optaget forslaget privat og lært sin søn det kongelige spil. Han har måttet opleve, at han selv i den sidste tid har tabt alle partier!

Om at komme til kort

Ved den sidste generalforsamling i Skive A.S. stillede formanden forslag om at lade klubben arrangere en præmie-whist, der kunne give lidt penge i kassen. Flere talte for og imod, men tanken blev dog droppet, da et vittigt medlem udtalte, at man jo i så fald kunne fortælle eventuelle nye medlemmer, at »her i skakklubben kommer de til kort«.

Kærlighed til skakspillet

Den sidste turnering, som den russiske mester Tjigorin deltog i, var i Karlsbad 1906. Han var da syg og allerede dødsmærket, men hans ubetvingelige kærlighed til skakspillet lod ham ingen ro. Nimzowitsch, som også spillede med i Karlsbad, beretter herom. Han nåede mod Tjigorin en stilling, som var håbløs for denne. Enhver fortsættelse var meningsløs, men Tjigorin opgav ikke men sank hen i dyb grublen. Da han omsider alligevel strakte våben, sagde Nimzowitsch til ham:

— Undskyld mig et beskedent spørgsmål. Hvorfor har De tænkt så længe i denne redningsløse stilling?

— Ak, det har jeg naturligvis set, svarede Tjigorin, men jeg har tænkt over partiets forløb, hvis jeg for ti træk siden havde spillet anderledes.

Sådan talte en dødssyg! Er det ikke et bevis på en overvældende kærlighed til skakspillet?

Af skakspillets historie

— 1836 udgav Labourdonnais sammen med digteren Mery verdens første skakblad »Le Palamede«, der udkom i Paris, men allerede døde tre år senere.

— 1836 udgav Aaron Alexander, en privatlærer i Paris (1766—1850) en omfangsrig samling af partier, og i 1846 udgav han en samling af skakopgaver.

— 1836 Pierre Charles Fournier de Saint-Amant (1800—1872) vandt i London en match over Georg Walker med 5—3 og 1 remis.

— 1835—36 vandt spillere fra Café de la Regence i Paris to korrespondancepartier fra spillere i London.

— 1836 døde Julius Mendheim, en af Berlins stærkeste spillere og udgiver af en samling fortrinlige skakopgaver.

— 1836—46 var blomstringstiden for det ældste Berliner Skakselskab, blandt hvis kendte medlemmer kan nævnes v. Bledow, v. Bilguer (forfatter af den kendte skakhåndbog), von der Lasa (tidligere gesandt i København), W. Hanstein, Karl Mayet, Bernhard Horwitz og den berømte maler Schorn.

— 1841 grundlagde Howard Staunton i England månedsbladet »The Chess Pleyers Chronicle«.

— 1842 vandt Staunton en match mod John Cochrane 4—1.

SKAKOPGAVER

J. P. Toft, Broagergade 8, København V

ORIGINALOPGAVER

4673. E. Gize, Thisted

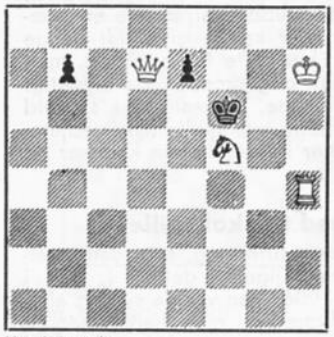

Mat i 2 træk

4674. E. Gize, Thisted

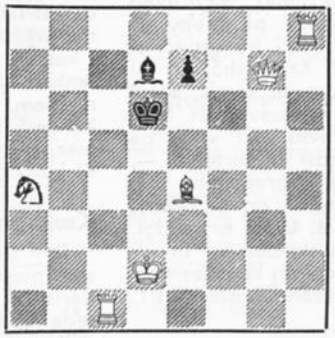

Mat i 2 træk

4675. Josef Retter, Israel



Mat i 2 træk

4676. E. Gize, Thisted

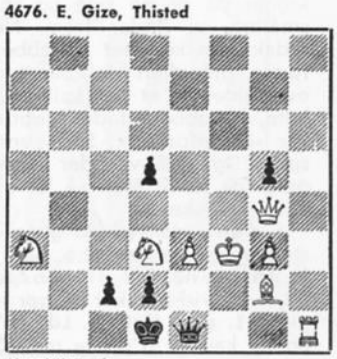

Mat i 2 træk

4627. Dr. Ugo Lancia, Italien



Mat i 2 træk

4678. Erio Salardini, Italien



Mat i 2 træk

4679. A. Ellerman, Argentina



Mat i 2 træk

4680. Tino Kedoch, Tyskland



Mat i 2 træk

4681. J. C. Morra, Argentina



Mat i 2 træk

4682. G. Watson, England



Mat i 2 træk

4683. R. Prytz, København

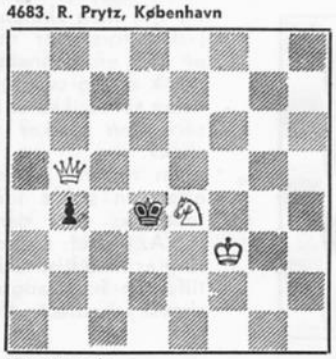

Mat i 3 træk

4684. E. Gize, Thisted



Mat i 3 træk

4685. H. og P. le Grand, Holland

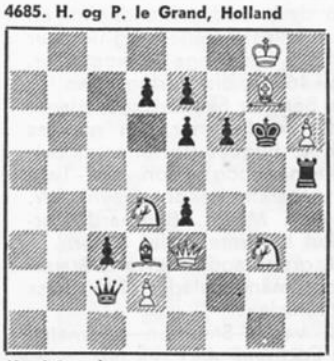

Mat i 3 træk

4686. K. A. K. Larsen, Hillerød

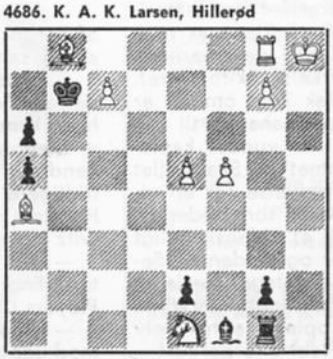

Selvmat i 2 træk

4687. J. Bajtay, Ungarn



Selvmat i 2 træk

4688. S. Wright Wood, England

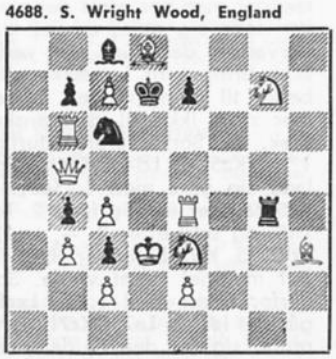

Selvmat i 2 træk

4689. Bodo v. Dehn, Tyskland

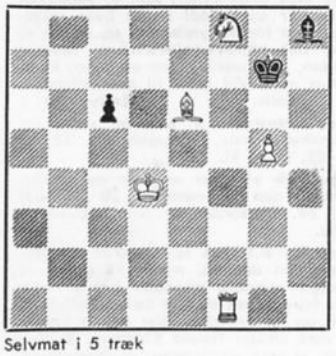

Selvmat i 5 træk

4690. Angelo Ferrarin, Italien



Selvmat i 5 træk

4691. M. v. d. Burgt, Holland

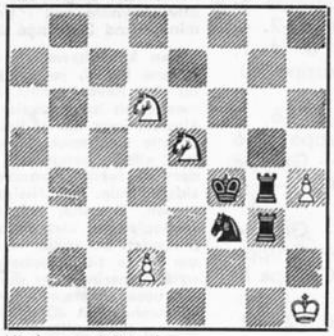

Hjælpemat i 2 træk

4692. J. C. Morra, Argentina



Hjælpemat i 2 træk

LØSNINGER

4633. Nikolai Dimitrov. 1. Td1, træktvang. 1. —, Sd2—. 2. Td5‡. 1. —, Sd2xe4. 2. Sf3‡. 1. —, Sd6—. 2. Td5‡. 1. —, Sd6xe4. 2. Sf7‡. »Uralsk tema«. — Quite a nice idea, with echoed play and excellent economy. E. Boswell.

4634. G. Watson. 1. Lb2. A finely constructed example of the added-mate Mutate with the addent mate coming after 1. —, e2 and the change after 1. —, d3. E.B.

4635. A. Hildebrand. (Sort Kd6 og sort Be3). 1. Te7 truer 2. Lg‡. — Zagorujko-tema. —

4636. Sigurd Jensen. 1. Lc3.

4637. J. C. Roosendaal. 1. Sd2xc4 truer 2. De5‡. 1. —, Ke4†, Te4, Tf5, Te8, Lxc4, Td5. 2. Sd2, Dxd8, Dxe3, Dd5, Txc4, Dxd5‡. — Fine Key allowes flight giving adverse Black check which is well meet by a Switchback mate. Clever self-block when 1. —, Te4. E.B. — Black king cross ch. with switchback. C. S. Kipping.

4638. Erio Salardini. 1. Sf5 truer 2. De2‡. 1. —, Le6, Lc5, La8, Sc2, f3. 2. Sxd6, Dxd5, Txc4, Dxc2, De3‡. — Key gives flight. Nice interferences. C.S.K.

4639. E. Petite. 1. Sxc5, truer 2. Se6. Biløsning: 1. Sb5†. Korrigeret med sort Se1!

4640. Jac. Haring. 1. Sg5, truer 2. Dd4/De5‡. 1. —, Lxf2, Sf7, Sxc6†, Sd7, cxb3, Lxg5†. 2. De5, Dd4, Dxc6, Dd4, Dd4, Dxg5‡. — The points here is to bring about a change of mate following 1. —, Sxc6† from 2. Lxc6‡ to 2. Dxc6‡. E.B. — Sg8 more camouflage. C.S.K.

4641. Erio Salardini. 1. Tc2, truer 2. Tf2‡. 1. —, Tb2, Db8, f1D, Lxd5. 2. Lb3, Ld8, Dxf1, Dxd5‡. — Two fair battery variations. C.S.K.

4642. Pedro Fastosky. 1. fxg4 truer 2. Sf3‡. Genganger fra september 1957. Undskyld.

4642. Herbert Hultberg. (Uden hvid Bd6). 1. Db4, truer 2. De2†. 1. —, g6. 2. Tc7†, Kh6. 3. Df4‡. 1. —, Txd2†. 1. —, Txd2†. 2. Dxd2, g6. 3. Tb7‡. 2. —, g5. 3. Dd7‡.

4644. Hans Erik Madsen. 1. Tf1, Th3—f3. 2. Lg3, Tf4! 3. ?? Uløselig.

4645. J. C. Morra. 1. Lf5, truer 2. Le4†, Ke6. 3. Sd3xc5‡. Men også 1. fxg7 truer 2. Sf6‡. 1. —, f5. 2. g8D‡.

4646. E. Iwanow. Skinspil: 1. —, T—. 2. Df6†. Løsning: 1. Dg3, T— (cl). 2. Dg7 (Df)†. — A neat changed play block with Key changing reply to 1. —, T—† from 2. Df6† to 2. Dg7†. E.B.

4647. Rudolf Wastl. 1. Se5, Kb4 (c4). 2. Sc4 (Sc6). — Neat switchback. C.S.K.

4648. S. Wright Wood. 1. Tf5, exd6 (e6 exf6). 2. Tf3 (Te5†, Txf6). — Three black pawn variations. C.S.K. — The two-fold direct unpinnig of the black Pawn, and the interference unpin of the black S are very good features of an interesting self-mate. We would suggest, however, the by dropping the whole position down two ranks (with w. K. at d1) 4 men could be saved! E.B.

4649. Romeo Bedoni. a) 1. Kf5, f3. 2. g5, Se7‡. b) Kh5, f4. 2. g6, Sxf6‡. — A sparkling twin! E.B.

4650. Arturo Carra. Skinspil: 1. Sd4, exd6. 2. Th5. Løsning: 1. Ke6, Ke4. 2. exf6, Te7‡.

4651. W. Hagemann. 1. De5, Tc7. 2. d4, Tb2—c2. 3. Sd5, Tc2—c6‡. — An ingenious unpinning and self-blocking scheme with black and white critical play — not readily seen. E.B.

4652. Z. Heilbut. 1. Lg7, Lf5. 2. Tf6, Sc3‡. — Ingenious critical play with unpin and interference. E.B.

4653. T. Kardos. 1. b6. Trækpligt med 5 nye og 2 ændrede matter — Key gives queen extra liberty. C.S.K. — Ingenious, but no merit for the self-mate angle. E.B.

4654.T. Kardos (Med sort Tg5 og ingen Sh4). 1. a8T†, La7. 2. Txa7†, Kb6. 3. b8T†, Kxc6. 4. c8T†, Kxd6. 5. d8T†, Ke6. 6. e8T†, Kxf5. 7. Df6†, Kxf6. 8. f8T†, Kg6. 9. g8T†, Kh6. 10. h8T‡, Lh7‡. Før korrektionen er der dual. Men opgaven har et par forgængere: W. J. McArthur (Melbourne Leader 26-5-1917): Kb1, Tg6, Lc5, d5, Sf5, g5, Ba7, b7,, c7, d7, e7, g7, h7; Ka5, Dg1, Le4, Sc1, c2, Bd2, f4, g4, h5. Selvmat i 9 træk: 1. a8T† etc. Den danske opgaveforfatter Knud Hannemann fandt i oktober 1921 den samme stilling, kun spejlbilede og med sort Kh4. Kardos opgave må derfor være helt kassabel!

RETTELSER OG KORREKTIONER

..4590. David Hjelle. Korrigeres ved at flytte den sorte Lh8 til g7.

LØSERLISTE

Henry Eriksen (45) 164 (20. — Ax. Tipsmark (40) 356 (14). Jan Mortensen (57) 296 1). — E. Boswell 59 416 (9). — W. Goulding (47) 144 (3). — Onno Hansen (43) 511 (2) . — Oskar Thomsen (46+105) 151 (2). — K. A. K. Larsen (59) 118 (1). — Z. Hernitz (31) 376. — Sigurd Jensen (40) 518 (1) — Hans Erik Madsen (24) 374. — V. Søndberg Hansen (40) 398. — C. S. Kipping (44) 383. —

Korrespondanceturneringen

Leder: J. P. Toft, Broagergade 8, København V.

Det er altid opmuntrende for en turneringsleder at få en hilsen fra spillerne. Nogle er flinke og skriver hele breve, mens andre blot føjer en venlig hilsen til meddelelse om et resultat. Og alt er lige velkomment. Men det er kedeligt at få meddelelse om, at nu har den og den hørt op med at svare, eller nu har man opgivet sine partier på grund af manglende tid eller sygdom. Virkelig sygdom må man naturligvis bøje sig for, hvis den er langvarig, men det er ikke morsomt, når man så måske spiller de pågældendes partier igennem og ser, at de står rent elendigt i partiet og hellere som mandfolk burde opgive og sende modstanderen en tak for spillet. Men det er vel nok en håbløs opgave at opdrage alle deltagere i en turnering til at vise den rette sportsånd.

Nedenfor tillader jeg mig at gengive en del af et brev fra en deltager i 26. turnering og i landskampen mod Czekoslovakiet:

. . . jeg forstår ikke de spillere, der er ubehagelige mod deres modstandere. Jeg har da altid været glad for mine skakvenner fra hele landet. Selvfølgelig kan der være irriterende momenter, f. eks. når man opgiver et parti og sender sin modstander et pænt brev uden at få et ord til gengæld. Nu har jeg selv været udsat for, når de sidste partier først blev afsluttet i beyndelsen af sommeren, at det var helt umuligt at afse tid til brevskrivning, men hvorfor så ikke gøre som jeg har gjort, når aftenerne i september er begyndt at blive lange og man alligevel sidder og venter på startbrv til vinterens turnering, da sende modstanderne fra sidste gang, som man ikke har fået skrevet til før, et par ord med tak for kampen og ønske dem held og lykke med den, der forestår. Bedre sent end aldrig. — Der er en ting, jeg kunne lide at gøre opmærksom på. Kunne man ikke inden for skakspillerne variere frimærkerne lidt både af hensyn til eventuelle samlere og af æstetiske grunde. Det ser da mere festligt ud med et billedmærke og et 2-øres mærke i stedet for det sædvanlige 12-øres, for ikke at tale om de mange 30-øres mærker, man kan få. Især for dem, der spiller med udlandet, må det da anbefales. — Min modstander fra Czekoslovakiet og jeg er blevet vældig fine venner, så her er der i hvert fald ingen problemer. Det skulle lige være, at man ikke er så stærk i det engelske og faktisk er tvunget til at skrive og besvare længere breve på dette sprog, så må vi en anden gang have en ekstra betænkningstid pr. brev. Jeg har bl. a. fået tilsendt et nummer af hver af deres udmærkede skakblade og skal nu selv have sendt et par numre af de danske, så min modstander kan se, hvordan vi har dem . . .

. . . Ja, sådan skal omgangstonen være mellem alle korrespondancespillere; men jeg vil nu også tro, at det i det store og hele er tilfældet.

Hvor mærkeligt det end kan lyde, så er der endnu spillere, som ikke har fået betalt deres indskud i turneringen. De er alle blevet mindet om den lille forglemmelse ved tilsendelse af en ny giro-blanket. Men hvis indbetalingen nu ikke er sket, vil de efterladende spillere blive standset, og de vil ikke kunne deltage i nogen senere turnering, før det skyldige indskud er betalt.

Og så skal vi lige notere de resultater, der er indløbet i den sidste måned. Det ser ud til at gå ganske godt med de forskellige klasser. Det første tal er som sædvanlig vinderen, mens en skråstreg angiver, at partiet er blevet remis.

Eliteklassen. A. Nyvang og Sv. Å. Balling har spillet remis, og det samme er tilfældet med Aage Laursen og Leon Jørgensen.

Mesterklassen. Gruppe 1: Nr. 1 har måttet opgive alle sine partier på grund af sygdom i familien. 2/3. — Gruppe 2: 5—2.

1. klasse. Gruppe 1: 6—3, 6—5, 1—6. — Gruppe 2: 3/4. Gruppe 3: 2—4. — Gruppe 4: 1—5, 1—4, 5—6, 1/2. — Gruppe 5: 5—3, 1/5.

2. klasse. Gruppe 2: 6—4, 3—1, 3—2. — Gruppe 4: 2—4, 6—2. — Gruppe 5: 3—4, 4—2, 2/3.— Gruppe 6: 4—2. — Gruppe 7: 1—2. — Gruppe 8: 4—1, 2/4. — Gruppe 9: 3—1. — Gruppe 10: 3—6, 2—3.

3. klasse. Gruppe 1: 7—5, 1—6. — Gruppe 2: 3—5, 1—4. — Gruppe 3: 6—4. — Gruppe 4: 1—3, 5—3. — Gruppe 5: 1—3, 4—5. Gruppe 6: 2—4, 3—1. — Gruppe 8: 5—1.

4. klasse. Gruppe 2: 2—4. — Gruppe 3: 6—1. — Gruppe 5: 2—4. — Gruppe 6: 5—2. — Gruppe 7: 5—2. — Gruppe 8: 4—2, 2—1. — Gruppe 9: 4—5. — Gruppe 11: 1—2, 4—7. — Gruppe 12: Nr. 4 har opgivet på grund af manglende tid. 1—6, 2—6, 3—6, 5—6, 3—2, 3—5, 3—1.

FORENINGSMEDDELELSER

A.S. af 1904 holder halvårlig generalforsamling mandag den 24. marts kl. 20 i lokalet Møllegade 33. Dagsorden ifølge lovene. Alle medlemmerne opfordres til at møde.

Stævnet i Helsingør søndag den 26. januar havde samlet usædvanlig stor deltagelse, idet der var mødt ikke mindre end 42 hold, hvilket vil sige, at ialt 252 spillere var i ilden. Præmietagere blev følgende klubber. **A-rækken:** 1. Sadolin & Holmblad 4 points. 2. Olympia 3½. **B-rækken:** 1. Hellebæk 5 points. 2. Plåtförädling, Helsingfors 3½. **C-rækken:** 1. Skakforeningen Øbro 5½ points. 2. A.L.S. 5 points. 3. Buddinge skakklub 4 (efter lodtrækning med V.M.J. og Helsingør skakklub. **D-rækken:** 1. Klithuset (ungarske flygtninge) 5 points. 2. Søborg 4½. 3. Hillerød AS 4 points. 4. Sadolin & Holmblad 4 points. De to sidste efter lodtrækning med Fortunbyen, Fredensborg og Frederiksværk. De amerikanske lotterier blev udtrukket som følger: Grøn 100 — 7. Blå 20 — 22. Rød 36 — 95. Orange 27 — 29. Hvid 8 — 80. Som sædvanlig tilbragte gæsterne en hyggelig søndag i gode skakkammeraters selskab.

Københavns 5. junior-skakturnering. Storkøbenhavns Arbejder Skakklubber har nu udsendt indbydelse til den 5. junior-skakturnering for alle stor-københavnske skolebørn og unge, der endnu ikke er fyldt 17 år. Turneringen vil blive spillet efter Monrads system over 5 runder, og deltagerne bliver inddelt i grupper efter alder. Deltagelsen er gratis, og der vil som sædvanlig blive mange smukke præmier. Turneringen spilles i Ungdomshuset, Nørre Vold 23, og der startes allerede søndag den 2. marts kl. 9 og 12,30. De to næste runder spilles søndag den 9. marts kl. 9 og 12,20, og den sidste runde søndag den 16. marts kl. 10, hvorefter der er præmieuddeling. Før præmieuddelingen vil nogle af Københavns kendte og stærkeste skakspillere spille simultan mod alle, der har lyst. Der er sendt indbydelse ud til alle skolerne og klubberne, og lærere og skakledere har sikkert sørget for, at deltagelsen i år ikke bliver mindre end i fjor, hvor der mødte ikke mindre end 324 unge spillere.

HANS HUSTED

Medstifter af

DANSK ARBEJDER-SKAKFORBUND

Emil Pipersvej 10 - Kongens Lyngby

Tlf. 87 51 30 — Giro 20438

BRIKKER - BRÆTTER - BØGER - LOMMESKAK- K.-KORT - NOTERINGSLISTER OG -HEFTER - TAVLER - SKAKTRYKKERI - HÆNGEPARTI-KUVERTER

TURNERINGSKORT m. m.

— i det hele taget

Alt til skak

Den københavnske nytårsturnering spilledes i dagene 8.—29. januar i lokalet i Møllegade 33, og den havde samlet deltagelse af 85 spillere, næsten alt hvad lokalet kunne rumme. I mesterklassen, hvor der spilledes om den af A. S. 1904 udsatte vandrepokal, som skal vindes 3 gange i træk eller 4 gange ialt, var der 11 deltagere, og der var faktisk spænding om resultatet lige til sidste runde. Bent Nielsen, A.S. 1904, og Henning Jensen, Brønshøj AS, kom til at stå lige på førstepladsen, idet de begge opnåede 4 points i 5 runder. De spiller nu en omkamp på 3 partier om retten til at opbevare pokalen for et år. I nytårsturneringen er der i alle klasser eller grupper udsat to præmier, og skønt de fra starten lød på henholdsvis 40 og 20 kr., blev det dog således, at flere spillere måtte dele præmierne, hvorved de naturligvis dalede i værdi. Her illustreredes tydeligt den uheldige virkning af vedtagelsen om en deling af præmierne i stedet for at udregne kvotienten. Mon dog ikke de fleste spillere vil foretrække det sidste? Præmietagerne blev igvrigt:

1. klasse. 1. Jørgen Carstensen, Hvidovre, 4 points. 2. pr. delt: Georg Jørgensen, Buddinge, Bjørn Brinck Clausen, Olympia, Frimand Olsen, Hvidovre, Per Simonsen, A.S. Vesterbro, og Verner Petersen, Frederiksberg AS, alle 3½ points.

2. klasse. 1. Elof Thorgrimson, Tårnby, 4½ points. 2. pr. delt: B. B. Jensen, Hvidovre, M. Rasmussen, Øbro, og Sam Olsen, Brønshøj AS, alle 4 points.

3. klasse. 1.—2. pr. delt: Alfred Nielsen, Frederiksholm, Peter Hansen, A.L.S., og Niels Carstens, A.S. 1904, alle med 4 points.

4. klasse. 1. Ole Frederiksen, A.L.S., 2. pr. delt: Preben Pedersen, Sundby AS, og P. Petersen, Tårnby, hver 4.

Uddelingen af præmierne skete i spillelokalet fredag den 3. februar, og der sluttedes med en fornøjelig lynturnering.

Det københavnske instruktionskursus fortsætter fredag den 14. marts kl. 20 i lokalet Møllegade 33. Ved denne lejlighed vil U. Holtrup fortælle om klubarrangementer, mens J. P. Toft vil »snakke blad« (Arbejder-Skak) med de interesserede. Enhver er velkommen til disse møder, der i hvert fald hidtil har formet sig som interessante diskussionsaftener.

Den københavnske klubholdturnering. Følgende resultater foreliger fra klubholdturneringen:

Mesterrækken 4. runde: Gentofte—Sundby 1—9. A.S. 1904—Rødovre 5—5. Søborg—Øbro 7½—2½. 1. række: 5. runde: Hvidovre—Brønshøj 5—3. A.L.S.—Vesterbro ½—7½. Jernbanen—Fr.holm 4½—3½. Olympia—Nørrebro 7½—½. — 2. række: 5. runde: Sundby—Rødovre 1½—6½. B&W—Hvidovre 6—2. Fr.holm—A.S. 1904 4—4. Tårnby—Øbro 4—4. 3. række A: 4. runde: Blinde—Brønshøj 4—4. Hvidovre—Søborg 6—2. Jernbanen—Ballerup 3—5. 3. række B: 4. runde: Rødovre—Frberg 2—6. Buddinge—Olympia 6—2. Vesterbro—Jernbanen 5—3. 4. række A: 4. række A.L.S.—Rødovre 4—2. Fr.holm—A.S.1904 3—3. Orlogsv.—Jernbanen 5—1. Olympia 5—1. Olympia—Håndværkersk. 2½—3½. 4. række C: 4. runde: Jernbanen—V.M.J. 0—6. Øbro—Søborg 3½—2½. Sundby—Håndv.sk. 5½—½.

Ungdomsmatchen Bremen—København, der indledtes for nogle år siden, fortsættes i år, og denne gang er det københavnerne, som skal være vært for de tyske gæster. Matchen finder sted i pinsedagene den 25. og 26. maj, og den vil antagelig komme til at foregå i K.F.U.M., Rosenborggade 15. I matchen skal København stille med 25 spillere i alderen indtil 25 år, og spillere, der kan komme i betragtning, kan allerede nu melde sig til formanden for Storkøbenhavn A. Mikkelsen, Holmbladsgade 99, 2., S. Gæsterne skal jo også gerne indkvarteres for 2 dage og nætter (de ankommer lørdag eftermiddag), og spillere eller andre interesserede, som kan tænke sig at give husly og forplejning til en af de tyske spillere, bedes snarest tegne sig hos A. Mikkelsen. Ved vore unge spilleres tidligere besøg i Bremen har behandlingen og gæstfriheden hos de tyske værter været strålende, og københavnerne skulle jo nødig stå tilbage i den retning.

Sundby A.S. afholder ord. generalforsamling tirsdag den 11. marts kl. 20 i Portugalsgade 12, 1. Klubben er nu midt i en god sæson, den bedste i flere år. I holdturneringen har vi klaret os fint indtil nu, og vi venter et godt slutresultat af de sidste kampe. Klubben har også haft en god tilgang af nye medlemmer i vinter, især ganske unge spillere med gode evner, som vi venter os meget af. Der er også godt besøg hver spilleaften. Det er godt for bestyrelsen at se, at der er aktivitet, og det højner spillestyrken. Lad os fortsætte sådan, så bliver vi igen en stærk klub, der må regnes med. Vel mødt til generalforsamlingen den 11. marts. **Bestyrelsen.**

Sundby og Brønshøj A.S. afholder deres urmatch i Sundbys lokale, Portugalsgade 12, 1, tirsdag den 25. marts kl. 19,45.

Tårnby skakklub afholder ordinær geenralforsamling mandag den 10. marts kl. 20 i lokalet Saltværksvej 68. Dagsorden er den sædvanlige ifølge lovene.

Valby-Vigerslev A.S. kan fejre sin 25 års stiftelsesfest lørdagen den 15. marts. På grund af klubbens meget stramme økonomi har vi vedtaget kun at fejre dagen med et fælles kaffebord og eventuelt en lynturnering eller en let underholdning i vore lokaler Harald Kiddesvej 2, Valby. Vi håber, at vore medlemmer, nuværende og forhenværende, vil glæde os med deres nærværelse. Også gamle venner af klubben er hjertelig velkommen. Hvis nogen vil bidrage til underholdningen med en vise, nogle anekdoter eller på anden måde er vi meget taknemlige. Vi har klaver i lokalet, men mangler pianisten.

A.S. »Vesterbro« afholder ordinær generalforsamling torsdag den 27. marts kl. 20 i klublokalet »F.K.«, Lyrskovgade 10. Dagsorden ifølge lovene. Forslag, der ønskes behandlet på generalforsamlingen, må indleveres senest 8 dage før til formanden E. Bjarnild, Alsgade 12, 4. Alle klubbens medlemmmer bedes møde, da der som sædvanlig er vigtige ting på tapetet.

Skakforeningen Øbro indbyder alle skakspillere til at deltage i Øbros 5. forårsturnering, der atter i år afholdes som tidligere, d.v.s. at alle skakspillere kan deltage uanset, hvor de er medlem, såvel fra Union som Arbejder Skakklubber, samt alle de hjemmespillere der endnu ikke har fået taget sig sammen til at dyrke klublivets glæder. Turneringen spilles efter Monrads system i 7 runder og afholdes i Øbros lokale, Ndr. Frihavnsgade 24: 1. runde spilles den 14. april og derefter den 16., 21., 28. april og den 5., 12., 19. maj, hver aften kl. 20. Sidste frist for tilmeldelse er den 9. april, dog sluttes der for indtegning, når deltagerantallet når 100, idet der er begrænset plads. Har du bestemt dig til at deltage, bør du derfor ikke udsætte tilmeldelsen til sidste øjeblik. Formanden fru G. Andreasen, Ryvang 5554 ulla, samt turneringsleder A. Jørgensen, Ryvang 765 Y efter kl. 18 modtager gerne tilmeldelser, ligeså kan tilmeldelse ske i klubben hver mandag og onsdag. Vel mødt til forårsturnering.

P. J.

Skakforeningen Øbro afholder ord. generalforsamling onsdag den 12. marts kl. 20 i klublokalet. Dagsorden ifølge lovene. Forslag, der måtte ønskes behandlet, skal være formanden fru G. Andreasen i hænde senest 8 dage før. Klubben afholdt solitaire-skak den 17. februar, hvor Åbo Carlsen blev nr. 1 med 114 p, nr. 2 Ole Holm 105 p., nr. 3 og 4 Benny Svensson og E. A. Petersen med hver 100 p.

P. J.

Dansk Arbejder Skak Forbund

Forretningsudvalget

Formand: **Holger Christensen,** Haraldsgade 45, 4., København N. ÆGir 3394 x.

Kasserer: **M. C. Jørgensen,** Frederiksvej 50, København F. FAsan 5691. Postgiro 27736.

Sekretær: **J. P. Toft,** Broagergade 8, 2., København V. EVa 822.

ARBEJDER-SKAK

udkommer hver måned. Abonnement 7,50 kr. årl. Forsendelse til udlandet i korsbånd 9 kr. årl. Kan bestilles hos postvæsenet. Enkelte numre 75 øre pr. ekspl. Forhandles tillige af Skakhuset, Studiestr. 24, Boghandelen Fremad, Nørrebrogade 54, Boghandelen Bredgade 37 og Dansk Skakforlag, Aabybro.

Redaktion og ekspedition:

J. P. Toft, Broagergade 8, København V. EVa 822.

Redaktionen slutter den 15. marts

FOSSUMS BOGTRYKKERI A/S
KØBENHAVN S.

HR ROLAND RASMUSSEN
SLOTSGADE 77
NYKØBING FL
151

ARBEJDER-SKAK

ORGAN FOR DANSK ARBEJDER SKAK FORBUND

NR. 4 APRIL 1958 ☆ 28. ÅRGANG ☆ ANSVARHAVENDE REDAKTØR: J. P. TOFT

ET RADIOFOREDRAG I 1928

CAPABLANCA *om skak*

Den tidligere verdensmester J. R. Capablanca besøgte i 1928 Sverige, og ved denne lejlighed holdt han i den svenske radio et foredrag, som er værd at mindes, og som vi derfor gengiver

— Man nærer ofte den forestilling, at skakspillet er noget vanskeligt, som fordrer timer og atter timer af arbejde og stor ihærdighed, hvis man vil opnå blot at kunne spille ganske middelmådigt. Utvivlsomt er dette tilfældet i mange forhold, men dog ikke i alle. Der er mennesker, som i den medfødte dygtighed besidder en grundlæggende egenskab, som udvikles og fuldendes ved øvelse, studie og observation. Denne medfødte dygtighed kan i høj grad variere: I visse tilfælde er den meget stor, i andre mere ubetydelig. Jeg, f. eks. lærte mig at spille skak, da jeg var fire år gammel — alene ved nogle gange at se andre spille og uden at nogen lærte mig, hvorledes det skulle foregå. I dette tilfælde var det åbenbart naturen selv, det medfødte, der gjorde sit værk — og ikke jeg. Skønt det kun var mig forundt at spille ved sjældne lejligheder, havde jeg gjort store fremskridt, allerede da jeg blev 11 år, og i et par måneders ferie, hvor jeg daglig øvede mig, lykkedes det mig at besætte førstepladsen blandt Cubas bedste spillere. — Og her kunne man lige så lidt tale om studier, kun en smule observation og megen, megen øvelse — den naturlige begavelse havde draget omsorg for resten. På denne måde fortsatte jeg frem mod målet, og jeg ofrede ikke mere tid på studierne, før jeg havde nået det højeste trin på stigen, uden at dette dog lagde hindringer i vejen for en stadig virksomhed på forskellige områder af en helt anden art. — Utvivlsomt er metodiske studier på ingen måde overflødige; de er tværtimod i mange tilfælde til betydelig fordel, ja næsten nødvendige, men de er ikke altid uundgåelige. Har man først opnået en vis dygtighed, er den stadige øvelse heller ikke absolut nødvendig, og deraf følger også muligheden af på et eller et par andre områder at gøre sig bemærket på samme tid, som man er en kendt skakspiller. Et eksempel herpå finder vi i dr. M. Widmar, som foruden at være en af de fornemste skakspillere i verden, også er en verdensautoritet på det ingeniørvidenskabelige område. Hvis vi ser tilbage i tiden, finder vi bl. a. Philidor, der ikke blot var sin tids største skakspiller, men han betragtedes også i Frankrig som en af de fornemste musikere i landet. På samme måde kan man notere mange andre tilfælde, hvor fremragende repræsentanter for kunst og videnskab også har gjort sig bemærket som skakspillere af stort format. —

Med hensyn til de egenskaber, som forlanges for at blive en fremragende skakspiller, så er disse meget brogede og varierer stærkt hos de kendte spillere. Med henblik på de forskellige racer synes f. eks. den slaviske at besidde større forudsætninger end andre, men efter min mening spiller klimaet en større rolle. De mennesker, der bor i lande med et koldt klima og lange vintre, hvor meget af virksomheden ganske naturligt foregår inden døre, sådanne folk må i skakspillets kunst vise sig overlegne over dem, der nyder godt af et mildt og varmt klima og som har sin virksomhed i lyset fra solen og iøvrigt under forhold, som lidet egner sig for studier eller den yderst abstrakte refleksion.

Hvad angår den intellektuelle forberedelse på det fysiske område ved rene legemsøvelser, så er dette en ganske individuel ting. Sådanne personer, der ligesom jeg i årevis har dyrket sport, behøver den fysiske bevægelse for senere at kunne udvikle hele sin sjælelige energi gennem et langt tidsrum. Mennesker derimod, som altid fører et stillesiddende liv, kan klare sig uden særlige legemsøvelser.

JERNBANENS JUBILÆUMSTURNERING

☆

Herigennem retter vi en foreløbig tak til foreningerne, der har gjort os den tjeneste at sælge de tilsendte lodsedler. Vi ved godt, at det ikke har været lige let, og enkelte har da også kapituleret. Det er der ikke noget at sige til, og de skal være lige velkommen til vort jubilæumsstævne af den grund.

Selve jubilæumsdagen, d. 11. maj løber den store holdturnering af stabelen. Der spilles med 6-mands hold i klasserne Mester-, A, B, C og D. Indskud per deltager er 2,00 kr., men herfor serverer vi så kaffe og kager i frokostpausen. Programmet for dagen ser således ud:

9,00—10,00: Reception.
10,00—10,30: Åbning af stævnet.
10,30—15,00: Holdturneringen.
12,30—13,00: Frokostpause.
Ca. 15,15: Præmieuddeling og afslutn.

Spillestedet er Centralværkstedet, Otto Bussesvej 5, Kbh. SV. Information hele vejen fra Enghave S-station.

Minimumspræmierne er 3 i hver række. Alle 1. præmier samt en del 2. præmier består af en hidtil ukendt type skakure, specielt fremstillet til stævnet. Vi er ikke bange for at benævne dem som verdens bedste. De vil blive meget populære ude i klubberne. Øvrige præmier består af fineste skakmateriale. I frokostpausen kan øl og vand købes til en billig penge, og her serverer vi endvidere kaffe med kager.

Anmeldelse om deltagelse i stævnet sker til Aage Johansen, Hvidovregade 43 B, Valby, inden d. 24. april, og endelig holdliste med deltagerne i styrkeorden samt klassebetegnelse må være samme adresse i hænde senest lørdag d. 3. maj.

Vi har allerede anmeldt deltagelse

fra 6 forskellige lande, og vi håber forbundets klubber i så vid udstrækning som muligt vil slutte op og være med til at gøre vort jubilæum festligt. Vel mødt hos os d. 11. maj. Læs de sidste informationer i majnummeret af Arbejder-Skak. Joh.

Påskelotteriet.

Fra Åbenrå er der indløbet en trækningsliste for lodsedlerne, som klubben har sendt ud til fordel for påskestævnet. Gevinsterne faldt i rækkefølge således: 456 — 1751 — 3457 — 2822 — 3222 — 3221 — 3283 — 1548 — 478 — 1087 — 2261 — 1524 — 228 — 1971 — 728 — 1230 — 2167 — 1980 — 146 — 2734 — 2774.

Gevinsterne fås ved henvendelse til isenkræmmer Lorenz Hansen jr., Storegade, Åbenrå, senest 1. maj 1958. Ikke afhentede gevinster tilfalder foreningen.

Juniorturneringen.

Storkøbenhavns juniorturnering afholdtes i år for 6. gang, og den fandt sted i Thomas P. Hejles ungdomshus på Nørrevold søndagene den 2., 9. og 16. marts. Der deltog ca. 250 unge spillere i alderen fra 8 til 17 år. Spillerne var delt i 11 grupper, og der var 3 præmier i hver gruppe. Adskillige af disse præmier var udsat af dagbladene, skakklubberne og Skakhuset, og der var i de fleste af grupperne hård kamp om at få del i de mange dejlige præmier. Også Forbundet og Skakfondet støtter hvert år denne turnering med kontante beløb. Vi noterer præmietagerne:

Gruppe A (8—10 år): 1. Lars Nielsen (Jernbanens præmie). 2. Jens Schou. 3. Chr. Jørgensen. Gruppe B (11 år): 1. Jesper Haase (A. S. 1904's præmie). 2. Claus Christensen. 3. Flemming Clemmensen. Gruppe C (12 år): 1. Ole Poulsen (Olympias præmie). 2. Harald Sørensen. 3. Steen Møller-Sørensen. Gruppe D (12 år): 1. John Christiansen (Land og Folks præmie). 2. Henrik Dines Hansen. 3. Jan Madsen. Gruppe E (13 år). 1. Mogens Jacobsen (Land og Folks præmie). 2. Benny Børgesen. 3. Erik Jarlnæs. Gruppe F (13 år): 1. Peter Klemmensen (Land og Folks præmie). 2. Erling Petersen (Skakhusets præmie). 3. Mogens Rasmussen. Gruppe G (14 år): 1. Niels B. Hansen (Ekstra-bladets præmie). 2. Mogens Hessellund (Skakhusets præmie). 3. Lars Bo Rasmussen. Gruppe H (14 år): 1. Tom Bendix (Ekstrabladets præmie). 2. Torben Kragh (Skakhusets præmie). 3. Ole Scheller. Gruppe J (15 år): 1. Benny Svensson (Ekstrabladets præmie). 2. Claus Christiansen (Skakhusets præmie. 3. Michael Sommer. Gruppe K (15—16 år): 1. Jørgen Christiansen. 2. Peter Hansen. 3. Svend Erik Christensen (alle præmier fra Aftenbladet). Gruppe L (16 år): 1. Per Simonsen. 2. Henning Søgård. 3. Bjørn Brinck-Clausen (alle præmier fra Social-Demokraten).

De fleste skoler, som modtog indbydelse, gjorde loyalt eleverne opmærksomme på turneringen og bistod dem med anmeldelsen. En undtagelse dannede Holmegårdsskolen i Hvidovre, hvor den pågældende lærer, der er formand for skolens skakklub, ikke mente, man kunne modtage indbydelsen til turneringen (hvor deltagelsen er gratis), uden at man havde indhentet samtykke hos Københavns Skak Unions formand hr. N. Schultz. Denne herre, der gang på gang har afsløret sit indædte had mod Dansk Arbejder Skak Forbund, frarådede indstændigt at deltage, idet »arbejder-klubberne kun arrangerede denne turnering for at lokke de unge mennesker ind i sine klubber« (formodentlig lokke dem fra K.S.U.!). Vi kan egentlig ikke påstå, at denne optræden af hr. Schultz forbavser os; men vi regner dog med, at vi alligevel nok til næste turnering skal mønstre et stort antal unge skakspillere, trods hr. Schultz' undermineringsarbejde. Det vil næppe bære de frugter, som han venter.

NYE BØGER

S. Flor: XII Skak-Olympiade, Moskva 1956, tysk udgave. Denne bog regner vi med at have modtaget når De har dette blad i hænde. Bestil bogen. Den er meget billig. **Kun kr. 4,00.**

Bent Larsen: XII Skakolympiade, Moskva 1956. De danske partier med stormesterens kommentarer. Denne bog haves endnu **Kr. 10,—.**

Leo Landuit: Schach-Eröffnungen. Ny udgave af dette meget anskuelige skema. 6250 eksempler. De 12 første træk af skakmestre gennem tiderne, 22 diagrammer. **Kr. 5,40.**

F.I.D.E.s 28. Kongres i Moskva. Bulletin fra landsturneringen Rusland—Tjekkoslovakiet—Østtyskland—Ungarn, europamesterskabet i Holdkampe. Kr. **6,00.**

Bent Larsen: Åbningsspillet. **Kr. 12,75.** Nu også **indb. kr. 17,00.**

Snosko-Borowsky: Eröffnungsfallen am Schachbrett. Denne fortrinlige bog får den ene gode anmeldelse og omtale efter den anden. **Kr. 13,60.**

DANSK SKAKFORLAG

AABYBRO — TELEFON 82

LITTERATUR

Salo Flohr: Die XII. Schacholympiade. 148 sider, kr. 4,00. Forlaget for fremmedsproget litteratur. Moskva 1957. (Tilsendt fra Skakhuset, Studiestræde 24, København).

Skakbøger plejer altid at ligge i prislag, der ofte får skakspillerne til at tælle på knapperne, om de nu også har råd til at anskaffe sig denne eller hin skakbog. Det foreliggende værk danner i den henseende en prisværdig undtagelse. Den er så billig, at enhver spiller har råd til at skaffe sig den og simpelt hen ikke kan lade være, når de ser, hvor mange dejlige billeder og gode partier, bogen indeholder fra den sidste skakolympiade i Moskva. Bogen er som sagt rigt illustreret med fotografier og tegninger af de mest fremragende spillere, og stormester Flohr har kommenteret et halvt hundrede af de bedste partier. Tillige er der en fyldig oversigt over de hidtidige holdkampe og tabeller med resultaterne fra Moskva.

Når det sovjetiske forlag har kunnet fremstille bogen til en så eventyrlig billig pris, er grunden den, at den samtidig er trykt på flere sprog og i et meget stort oplag. Det er en bog, som alle danske skakspillere vil have stor glæde af. Af danske partier findes Bent Larsens partier mod S. Gligoric, M. Botvinnik og W. Fairhurst, ligesom Jens Enevoldsens parti mod B. Wexler, Argentina, for hvilket Jens Enevoldsen fik 1. skønhedspræmie, der var udsat i sidste runde.

D. G. McIntyre: Some Problems For My Friends. Cape Town 1957. 88 sider.

Fra den kendte sydafrikanske problemforfatter har vi modtaget den første problembog, som er skrevet og udgivet i Sydafrika. Den indeholder ca. 150 udvalgte problemer af forfatterens omfattende produktion, hovedsagelig publiceret i sydafrikanske blade. Det er ikke de epokegørende ting, bogen indeholder, men det er gedigent håndværk indenfor problemkunsten, og en smuk og velkommen hilsen til hans mange problemvenner.

Danske Skakbøger

Bent Larsen: Åbningsspillet i skak.

Stormesteren **Bent Larsens** første skakbog har fået en strålende modtagelse i alle danske skakkredse. Bogen, der er på 136 sider, indeholder bl. a. følgende afsnit: »Centrum«, »Officersudviklingen«, »Alt for almindelige fejl«, »Psykologisk set«, »Stormestrene kommer også galt afsted«, »Tro ikke på teoretikerne«, »De kære varianter« og »Specialitteratur«.

I forordet skriver Bent Larsen bl.a.: »Efter min mening overvurderer de fleste jævne spillere betydningen af at kunne en mængde varianter udenad. Det er vigtigere at forstå de grundlæggende principper, som alt korrekt åbningsspil hviler på . . .« Og videre: »Mit mål har været at skrive en bog, som selv en begynder kan forstå, men som også en spiller i 1. klasse kan lære noget af . . .« Hft. kr. 12,75, indb. kr. 17,00.

Euwe/Kramer: Midtspillet, bind 1, 2, 3 og 4 pr. stk. kr. 4,75, bind 5 kr., 5,75, bind 6 kr. 6,75.

Skakmateriel af enhver art **billigst** hos os.

Portofri forsendelse overalt.

AXEL NIELSEN - Egebæksvej 7

Odense . Telefon 5250 . Postkonto 3638

PARTIER

Henry Pedersen, Dalgasvej 7, Fredericia

INDLANDET

PARTI NR. 3873 — SICILIANSK FORSVAR

Spillet i 26. k-turnering, eliteklassen.

Hvid: LEON JØRGENSEN, København
Sort: ANDERS NYVANG, Randers

1. e4, c5. 2. Sf3, d6. 3. d4, cxd4. 4. Sxd4, Sf6. 5. Sc3, a6. 6. Le2, e6. 7. 0—0, Le7. 8. f4, Sc6. 9. Kh1, Dc7. 10. Lf3, 0—0. 11. g4, Sxd4.

Indtil nu som i partiet Maroczy—Pirc, Sliac 1932. Her fulgte 11. —, Ld7. 12. g5, Se8. 13. Sd—e2, Ta—c8. 14. h4, b5. 15. a3, Sa5. 16. Sg3 med gode angrebschancer for Hvid. Da Hvid i denne variant har beholdt sin løber hjemme på c1, har han reduceret Sorts chancer på dronningfløjen ganske betydeligt og kan derfor roligere gå til angreb på kongefløjen.

12. Dxd4, b5. 13. g5, Sd7. 14. a3, Lb7. 15. f5, Dc5. 16. Dxc5.

Da Hvid er godt i gang med at opbygge et kongeangreb, er det naturligvis ikke efter ønske at bytte dronning, men der findes ikke noget bedre.

16. —, dxc5. 17. Lf4, Kh8.

Ganske vist overlades herredømmet over det gode felt d5 til Hvid, hvis der spilles 17. —, e5. 18. Lg3, f6, men det var alligevel bedre end det valgte træk.

18. Ta1—d1, Lc6?

Ikke godt, da Hvid nu får lejlighed til at forcere sine bønder frem. 18. —, Ta—d8 var en grov fejl på grund af 19. Lc7, men det bedste var 18. —, Sb6.

19. e5, Lxf3†. 20. Txf3, Sb6. 21. f6, Ld8.

Eneste flugtfelt, som desværre spærrer for de sorte tårnes aktivitet og dermed forringer mulighederne for at gardere sig mod Hvids trusler.

22. Th3.

Der trækker mørke skyer op på Sorts kongefløj, og det ender da også hurtigt med et kraftigt lynnedslag.

22. —, Te8. 23. Td1—d3, Ta7. 24. Th4, Sd7.

Herfra kan springeren nå til f8, og det er den eneste mulighed for at dække h7.

25. Se4, Lb6.

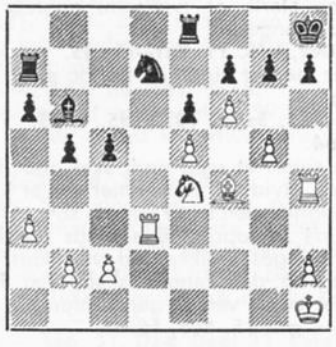

26. g6!

Et krafttræk, som er helt afgørende. Sort har intet forsvar.

26. —, fxg6. 27. f7, Tb8. 28. Txh7† opgivet.

Leon Jørgensen er stadig en farlig mand!

PARTI NR. 3874 — SPANSK PARTI

Spillet i 26. k-turnering, 1. klasse.

Hvid: CHARLES HEDEMANN, Helsingør
Sort: ERLING JENSEN, København

1. e4, e5. 2. Sf3, Sc6. 3. Lb5, a6. 4. La4, Sf6. 5. 0—0, Le7. 6. Te1, b5. 7. Lb3, d6. 8. c3, 0—0. 9. h3, Sa5. 10. Lc2, c5. 11. d4, Dc7. 12. Sb1—d2, Ld7. 13. Sf1, Ta8—c8.

Hertil som i partiet i dette nummer mellem Yanovsky og Reshevsky. Sort spillede 13. —, Tf—e8, mens der her fortsættes med 13. —, Ta8—c8 truende 14. —, cxd4. Hvid har flere fortsættelser til rådighed f. eks. 14. Se3, 14. dxe5 eller 14. d5, som vælges her. Det lukker af i centrum foreløbig og har til hensigt derefter at operere på kongefløjen.

14. d5, Se8. 15. Se3, Sb7. 16. Kh2, c4. 17. g4, g6. 18. Ld2, Sg7. 19. Tg1, Kh8. 20. Df1, f5.

Sort har med fornuftig omplacering af sine brikker opnået ikke alene at være i fuldt forsvarsberedskab på kongefløjen, men tilmed selv at kunne gå over til angreb. Hvem kommer mon først?

21. gxf5, gxf5. 22. Dg2, Tg8. 23. exf5.

Bedre var 23. Sg5 med truslen 24. Sf7††, og hvis så 23. —, Tc—f8 følger 24. Sxh7! Sh5 eller Se8. 25. Df3. Derfor er det bedste vel 23. —, Lxg5, men Hvid får da lejlighed til efter 24. Dxg5 at bringe dronningen ind på h-linjen, hvor den står betydeligt bedre end i partiet, hvor den må retirere til en så beskeden plads som h1.

23. —, Tc8—f8. 24. Dh1, Sc5. 25. Sg5, Lxf5. 26. Sxf5, Sxf5. 27. Df3, Lxg5. 28. Lxg5, Df7. 29. Tg2, h6.

Sort har fordel af de åbne f- og g-linjer samt af sine to springere, som her er de to hvide løbere overlegne.

30. Ld2.

Det var nødvendigt at gardere f2, så derfor 30. Le3, selv om Sort også her kan fastholde fordelen efter 30. —, Txg2†. 31. Dxg2, Sh4. 32. Dg4, Sf3†. 33. Kh1, Dxd5, og Sorts trusler om afdækkerskak er ubehagelige.

30. —, Txg2†. 31. Dxg2, Sh4. 32. Opgivet.

Hvid mister mindst en officer.

PARTI NR. 3875 — FROMS GAMBIT

Spillet i 26. k-turnering, mesterklassen.

Hvid: CHARLES GLERUP, Grenå
Sort: EDV. JENSEN, København

1. f4, e5. 2 .fxe5, d6. 3. exd6, Lxd6. 4. Sf3, Lg4.

Som Sorts 4. træk i denne stilling beskæftiger teorien sig med Sh6, Sf6 eller g5 som de bedste, mens det her brugte Lg4 ikke omtales meget. Det giver dog lige så store chancer som de ovennævnte træk.

5. g3, h5.

Det er et spørgsmål, om ikke Hvids sidste træk må betegnes som dårligt. Det giver Sort en kærkommen lejlighed til at rykke frem med h-bonden. Linjen åbnes, og der udøves et generende tryk på Hvids kongefløj.

6. d4, h4. 7. Dd3.

Hvid undlader at slå på h4, og det er også alt for farligt. På 7. Sxh4 følger 7. —, Txh4. 8. gxh4, Dxh4†. 9. Kd2, Df2. 10. c3, Lf5 og Sort vinder. Spiller Hvid 7. Lg5 følger 7. —, f6. 8. Lxh4, g5.

7. —, hxg3. 8. De4†, Le6. 9. Lg5.

Ikke 9. d5? for 9. —, Sf6 og d-bonden mistes.

9. —, Se7. 10. Sc3, gxh2. 11. 0—0—0.

Der må rokeres nu, da det ellers ikke lader sig gøre, fordi Sort i næste træk vil spille Lg3†!

11. —, c6. 12. d5.

Fremrykningen er naturlig og er Hvids bedste chance i denne stilling.

12. —, cxd5. 13. Sxd5, Lxd5. 14. Txd5, Sb8—c6. 15. e3, Dc7. 16. Lb5, Kf8. 17. Lxc6, bxc6. 18. Td4, Sg6. 19. Dd3, Se5. 20. Sxe5, Lxe5. 21. Td7.



Hvid har opnået, at Sort ikke fik lejlighed til at rokere, og det kan se ud, som om han også er ved at få et farligt angreb, men Sort er dog ikke uden gode muligheder, og lidt overraskende kommer han endda først i »mål«. Man vil bemærke, at den sorte bonde på h2 spiller en ikke ubetydelig rolle, idet det hvide tårn på h1 ikke kan flyttes, da bonden så går i dronning. Dette tårns passivitet svækker Hvids angreb betydeligt.

21. —, Lxb2†. 22. Kd1.
På 22. Kxb2 følger 22. —, De5†, fulgt af Dxg5. Det bedste er 22. Kb1, men efter 22. —, Db6 må Hvid nødvendigvis spille 23. Db3, og efter dronningafbytning har Sort to bønder i overvægt og vil da også vinde, men noget længere tid vil det jo tage.
22. —, Da5. 23. Dd6†, Kg8. 24. De7.
Prøver Hvid ofret 24. Txf7, er det godt nok, hvis det modtages, men Sort afværger truslerne med 24. —, Dxg5.
24. —, Tf8. 25. Lf4, Th5.
Også 25. —, Lf6 er tilstrækkeligt til at gardere sig mod truslen 26. Ld6.
26. Td2, Td5. 27. Txh2, Txd2†.
28. Txd2, Dh5†. 29. Ke1.
Eller 29. Te2, Lf6. 30. Db4, Td8†. 31. Ke1, Dh1†. 32. Kf2, Lh4†. 33. Lg3, Dh2† og også i denne variant vinder Sort.
29. —, Lc3. 30. e4.
Med kvalitet mindre i en åben og svag stilling har Hvid ingen mulighed for at redde partiet.
30. —, Da5. 31. Kd1, Lxd2. 32. Lc7, Dg5. 33. Opgivet.

PARTI NR. 3876 — PHILIDORS FORSVAR

Spillet den 16. februar 1958 i hovedkredskamp i Vejle.

Hvid: RICH. ANDERSEN, Fredericia
Sort: H. MADSEN, Esbjerg

1. e4, e5. 2. Sf3, d6.
Philidors forsvar eller Fransk springerspil som det også kaldes er et meget gammelt forsvar, der kun sjældent benyttes, da det anses som ufordelagtigt for Sort.
3. Lc4.
Som stærkest for Hvid anbefales her 3. d4.
3. —, Le7. 4. 0—0, Sf6. 5. d3.
Solidt og godt, da det giver Hvid overvægt i bevægelsesfrihed, men mere energisk og chancerigt var 5. d4.
5. —, c6. 6. Lg5, 0—0. 7. Sb1—d2, a5.
Truer indespærring af Lc4 efter 8. —, b5. 9. Lb3, a4.
8. a4, Sa6. 9. c3, Sc5. 10. Dc2, Tb8.
Sort har forberedt fremstødet b7—b5, og det vil Hvid med sit næste træk søge at forhindre.
11. d4, exd4. 12. Sxd4, Se6. 13. Lh4, Sxd4. 14. cxd4, d5.
Sort havde her valget mellem at spille 14. —, d5 eller 14. —, b5. Han foretrækker ganske rigtigt fremstødet i centrum, men et spørgsmål var dog, om ikke det allerbedste var: 14. —, Sxe4! med fortsættelsen 15. Lxe7, Dxe7. 16. Dxe4, Dxe4. 17. Sxe4, d5. 18. Lxd5, cxd5. 19. Sc3, Le6. 20. f4, selv om Hvid også får en lille positionsfordel.
15. Ld3, dxe4. 16. Sxe4.

BRUG FORBUNDETS MÆRKATER



16. —, Dxd4?
Dette bonderov er temmelig letsindigt, da Sort straks udsættes for ubehagelige trusler. Bedst var 16. —, Sxe4. 17. Lxe7, Dxe7. 18. Lxe4, f5. 19. Lf3, Le6.
17. Tf1—e1.
Hvid kan straks få bonden tilbage efter 17. Lxf6, Lxf6. 18. Sxf6†, Dxf6. 19. Lxh7†, men foretrækker i stedet at underbygge sit angreb.
17. —, Sd5. 18. Lxe7, Sxe7.
19. Ta1—d1.
Truer 20. Sg5!
19. —, Sg6. 20. Lc4, Da7. 21. Sg5, Lg4. 22. Td6.

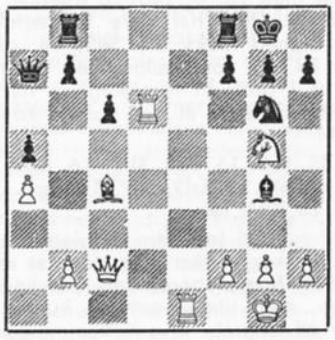

22. —, b5.
Hvid truer med 23. Txg6, hxg6. 24. Dxg6, og hvad skal Sort stille op mod denne trusel? På 22. —, Le6 følger 23. Tdxe6, fxe6. 24. Lxe6†, Kh8. 25. Te3 og Hvid vinder.
23. La2, bxa4. 24. Txg6, Tb8—e8.
25. Txg7†, Kxg7. 26. Dxh7†, Kf6.
27. Dh6†, opgivet.

PARTI NR. 3877 — FRANSK DRONNINGBONDESPIL

Spillet i holdkamp den 7. februar 1957.

Hvid: SIGURD CHRISTENSEN, Rødovre
Sort: BENT PETERSEN, Hvidovre

1. d4, d5. 2. Sc3, Sf6. 3. Lg5, e6.
Også 3. —, Lf5 er spilleligt. Efter 3. —, e6 går spillet ind i Fransk parti.
4. e4, Le7. 5. e5, Sf6—d7. 6. h4, c5. 7. Lxe7, Dxe7.
Som bedre anses 7. —, Kxe7, og hvis Hvid da fortsætter med 8. Sb5, så 8. —, f6!
8. Sb5, Sa6.
I denne stilling må Sort vige tilbage for komplikationer, da hans stilling ellers hurtigt bliver trykket og dårlig. Derfor 8. —, 0—0. 9. Sc7, Sxe5. 10. Sxa8, cxd4. 11. Dxd4, Sb8—c6. Tårnofret er chancerigt, men vel næppe helt korrekt.
9. Sd6†, Kf8. 10. Sf3, Sc7?



Hvids næste træk burde Sort have forudset og derfor afværget, da det rummer stor fare for Sort.
11. Sg5, f6. 12. Df3, h6. 13. exf6, Sxf6.
Ikke 13. —, Dxd6?? for 14. fxg7†, Kxg7. 15. Df7† mat.
14. Sg5—f7, Tg8. 15. dxc5, e5.
16. Sxc8, Txc8. 17. Sd6, Tb8.
18. g4, g5?
Truslen 19. g5 må naturligvis forhindres, så vidt det på nogen måde er gørligt, men det valgte træk er det dårligste af de få muligheder, som Sort har til rådighed. Langt bedre var 18. —, e4 og hvis så 19. Df4 følger 19. —, Se6 eller 19. Df5, De6 og Sort har stadig gode muligheder for at forsvare sig.
19. hxg5, hxg5. 20. Th6.
Sorts næste træk er naturligvis en grov fejl, men en officer vil gå tabt, så partiet er alligevel ikke til at redde.
20. —, Kg7?? 21. Sf5†, opgivet.

PARTI NR. 3878 — DRONNINGGAMBIT

Spillet i 26. k-turnering, mesterklassen.

Hvid: HENRY PEDERSEN, Fredericia
Sort: CHRISTEN CLAUSEN jr, Ketting

1. d4, d5. 2. c4, e6. 3. Sc3, c6. 4. e3, Sf6. 5. Sf3, Le7. 6. Ld3, Sb8—d7.
7. 0—0, Dc7. 8. b3, g6. 9. Lb2, Tg8.
Et overraskende træk, om hvis brugbarhed der vel nok kan være nogen tvivl. Sort afstår fra den korte rokade for at kunne starte et tvivlsomt angreb på Hvids kongefløj.
10. Dc2, Ld6. 11. Ta1—c1, g5.
Truer med at vinde en bonde efter 12. —, g4.
12. cxd5, Sxd5. 13. Sxd5, exd5.
14. e4.
Man siger, at med ondt skal ondt fordrives. Hvid vil åbne linier for at kunne angribe den sorte konge, som stadig står på sin oprindelige plads og ikke kan bringes i sikkerhed ved kort rokade, og den lange rokade har han meget svært ved at gennemføre.
14. —, g4. 15. Se5, f6.

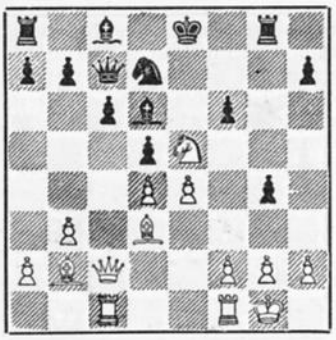

16. exd5.
Hvid kan nok spille 16. Sxd7, Lxh2†. 17. Kh1, Ld7. 18. exd5, men foretrækker at ofre en officer for de gode angrebschancer, han dermed opnår, men det viser sig dog at være en dårlig spekulation. Dog ikke fordi ofret kan stemples som ukorrekt, men fordi Hvid spiller angrebet svagt, mens Sort til gengæld forsvarer sig ganske udmærket.
16. —, fxe5. 17. Lxh7.
Ikke godt. Bedre var det at spille 17. Tf1—e1 eller 17. dxc6, Dxc6. 18. Dxc6, bxc6. 19. Txc6, Ke7. 20. Te1, Ld7. 21. Txd6, Kxd6. 22. Lxe5† til fordel for Hvid.
17. —, Tg7. 18. dxc6, bxc6. 19. Tf1—e1, Sf8!
Da Hvids løber på h7 angribes, vinder Sort et vigtigt tempo. Han får tid til at gardere bonden på c6 med Lb7 og skaffer dermed også luft for a-tårnet. Chancer for et heldigt resultat af Hvids angreb er dermed dalet ganske betydeligt.
20. Le4, Lb7. 21. dxe5, Le7.
Naturligvis ikke 21. —, Lxe5? 22. Lxe5, Dxe5? 23. Lxc6† og Sort mister dronningen.
22. e6.
Også en fejl. Bedre var 22. Tc1—d1 for at hindre den lange rokade eller måske 22. Lxc6†, Lxc6. 23. Dxc6†, Dxc6. 24. Txc6, og Hvid har tre bønder for officeren.
22. —, Tg5. 23. Tc1—d1, Td8. 24. Le5, Dc8.
Ikke 24. —, Txe5? da Sort så bliver mat efter 25. Lg6†, Sxg6. 26. Dxg6†, Kf8. 27. Df7 mat.
25. Lf4, Txd1. 26. Txd1, Td5! 27. Lg6†.
Selv om det ikke var så tiltalende at modtage kvaliteten: 27. Lxd5, cxd5. 28. Dxc8†, Lxc8. 29. Txd5, Sxe6 var der dog intet bedre. Sort får herefter hurtigt overtaget.
27. —, Kd8. 28. Te1, Sxe6.
Truer meget ubehageligt 29. —, Sd4 og af den grund kan Hvid ikke spille 29. Lf5.
29. Lg3, Sd4. 30. Dc4?
Letter Sort opgaven, men nogen tilfredsstillende fortsættelse findes dog ikke mere for Hvid. Bedre var 30. De4, men Sort dækker let truslen på e7 med 30. —, Dd7 eller måske endnu bedre med 30. —, De6.
30. —, La6. 31. Da4, De6! 32. Opgivet.

UDLANDET

Spanske lauerbær.

I Madrid spilledes fra 1.—11. december 1957 en international turnering med 12 deltagere. Vinder blev den unge vesttysker Klaus Darga med 8 points foran turneringens tre stormestre Unzicker, O'Kelly, Rossolimo og det tidligere vidunderbarn Pomar, Spanien, som blev nr. 2 med 7½ points. Fra turneringen bringes efterfølgende parti, som belønnedes med skønhedspræmie.

PARTI NR. 3879 — DRONNINGGAMBIT
Hvid: K. DARGA, Vesttyskland
Sort: O'KELLY, Belgien

1. c4, Sf6. 2. Sc3, e6. 3. Sf3, d5. 4. d4, c5. 5. cxd5, Sxd5. 6. e3, Sc6. 7. Ld3.
Dette træk er sikkert lige så godt som det gængse 7. Lc4.
7. —, Le7. 8. 0—0, cxd4. 9. exd4, 0—0. 10. Te1, Lf6.
I et parti Botvinnik—Flohr, Groningen 1946, spilledes 10. —, Sc—b4. 11. Le4, Sf6. 12. Lb1, b6. 13. Se5, Lb7. 14. Te3! Sc—d5. 15. Th3 med godt spil for Hvid.
11. Le4, Sc6—e7. 12. Dd3, g6. 13. Lh6, Lg7. 14. Lxg7, Kxg7. 15. Lxd5.
Denne enkle afbytning sikrer Hvid et udviklingsforspring. I betragtning kom dog også 15. Se5.
15. —, Sxd5. 16. Sxd5, Dxd5.
Efter 16. —, exd5 står Hvid klart bedst.
17. Te5, Dd6. 18. Ta1—e1, Ld7?
Løberen stræber efter den lange diagonal. Mærkværdigvis er det ikke noget godt træk i den nuværende stilling. Nødvendigt var 18. —, f6! med forsvarsdueligt spil.
19. Sg5! Lc6.

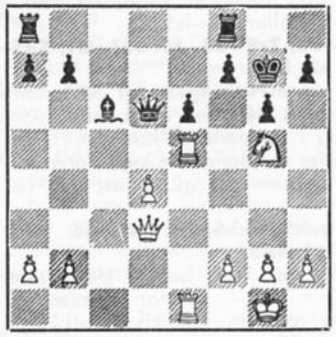

20. d5!
Dette bondeoffer åbner vigtige linjer for de hvide officerer.
20. —, exd5.
En anden mulighed var 20. —, Lxd5. 21. Dd4, Kg8. 22. Se4, Dd8. 23. Txd5! exd5. 24. Sf6†, Kh8. 25. Te3 med stærkt angreb for Hvid, f. eks. 25. —, Tc8. 26. g4, Tc6! 27. Sxh7, Kg8, 28. Sxf8, Tc4. 29. De5, Txg4†. 30. Kf1, Te4! 31. Se6! og Hvid beholder en bonde mere i slutspillet.
21. Dd4, Kg8.
På 21. —, Df6 følger 22. Sxh7! Kxh7. 23. Th5†, Kg7. 24. Th7†!
22. Te7!
Truer hovedsagelig 23. Se6!
22. —, f6?
Herefter er det hurtigt slut. Heller ikke 22. —, Ta—e8 var tilstrækkeligt på grund af 23. Se6! f6. 24. Tg7†, Kh8. 25. Dh4, h5. 26. Txg6!, men længere modstand var dog muligt med 22. —, Ld7! selv om Hvid nok må vinde efter 23. Se4, Dxe7. 24. Sf6†, Dxf6. 25. Dxf6.
23. Te1—e6!
Ikke straks 23. Txh7, da Sort stærkt svarer med 23. —, Ta—e8!
23. —, Dd8. 24. Txh7, Te8. 25. Dh4, opgivet.
Sort bliver mat i to træk.
(Deut. Schachzeit.).

PARTI NR. 3880 — SPANSK PARTI
Spillet i den internationale turnering i Dallas, december 1957.
Hvid: A. YANOVSKY, Canada
Sort: S. RESHEVSKY, U.S.A.

1. e4, e5. 2. Sf3, Sc6. 3. Lb5, a6. 4. La4, Sf6. 5. 0—0, Le7. 6. Te1, b5. 7. Lb3, 0—0. 8. c3, d6. 9. h3, Sa5. 10. Lc2, c5. 11. d4, Dc7. 12. Sb1—d2, Ld7. 13. Sf1, Tf8—e8. 14. Se3, g6. 15. dxe5, dxe5. 16. Sh2, Le6. 17. Df3, Ta8—d8. 18. Sh2—g4, Sxg4.. 19. Sxg4, Lxg4. 20. hxg4, Td7. 21. Kh2.
Dette ser lidt mærkeligt ud. Mod korrekt forsvar kan Hvid ikke gøre sig håb om at opnå noget på h-linjen.
21. —, c4. 22. Th1, Dd8. 23. b4, Sc6. 24. De3, Dc7? 25. Kg1, f6.
Dette skulle Sort have gjort et træk tidligere, men han har ikke set den følgende kombination.

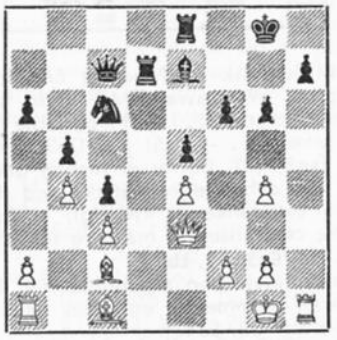

26. Txh7! Lf8. 27. Txd7, Dxd7. 28. Df3, Le7. 29. a4, Td8. 30. Le3, De6. 31. Td1, Kf7. 32. Td5, Tb8. 33. g5, Tb7. 34. gxf6, Lxb4!
Et udmærket bluffforsøg. Begge var i tidnød.
35. axb5, axb5. 36. Lg5.
Bedre var det enkle 36. cxb4, Sxb4. 37. Dd1, Sxd5. 38. exd5.
36. —, Lf8. 37. Dd1, b4. 38. cxb4, Sxb4. 39. Td8, Sxc2. 40. Dxc2, Dc6. 41. Td5.
Det var det hemmelige træk, da partiet blev afbrudt. En hurtig afgørelse ville 41. Dc3, Dxe4. 42. Dh3 bringe.
41. —, Lc5?!
Reshevsky forsøger et helt uventet

træk, men efter 20 minutters funderinger fandt Yanovsky en brillant gendrivelse.

42. Txe5, Ld4. 43. Te7†, Txe7.
44. fxe7, Db5. 45. e5! Lxe5. 46. De4, Ld6. 47. g4! c3. 48. Df3†, Ke6.
49. Df6†, Kd7. 50. e8D†, Kxe8.
51. De6†, Kf8. 52. Lh6† mat.

(Noter af Bent Larsen i Tidskrift för Schack).

PARTI NR. 3881 — KATALANSK

Spillet i finalen om verdensmesterskabet i korrespondanceskak.

Hvid: V. BORSONY, Czekoslovakiet
Sort: L. SCHMID, Vesttyskland

1. c4, e6. 2. g3, d5. 3. Lg2, Sf6.
4. Sf3, Le7. 5. 0—0, 0—0. 6. d4, dxc4.
7. Dc2, a6. 8. Dxc4, b5. 9. Dc2, Lb7.
10. Lf4, Ld6. 11. Sb1—d2, Sb8—d7.
12. Sb3, Le4. 13. Dc1, Tc8. 14. a4, De7. 15. axb5, axb5. 16. Ta7, Lxf4.
17. Dxf4, Db4. 18. Sb3—d2, Lxf3.
19. Lxf3, c5. 20. dxc5, Dxc5.



Hertil identisk med partiet Smyslov—Gligoric, Warszawa 1947. Hvid spillede uagtsomt 21. Tf—a1? og tabte hurtigt efter 21. —, g5! 22. De3, Dxe3. 23. fxe3, Tc2. Derfor er mange gange 21. Ta6 anbefalet, skønt det ved nærmere eftertanke er tydeligt, at Sorts bedre centralisering må give fordel.

21. Ta6, Se5. 22. Lb7?

Sandsynligvis den afgørende fejl, idet løberen kommer i en skæv stilling. Bedre var 22. Se4.

22. —, Sg6. 23. Df3.

Eller 23. Dd6, Tf8—d8! og de sorte tårne virker meget stærkt.

23. —, Tc7. 24. Se4, Dd4. 25. h4.

Da Hvid er klar over, at han ikke er i stand til at beskytte sin dronningfløj tilfredsstillende, går han i stedet over til et fortvivlet angreb på Sorts kongefløj. Hvid får virkelig også visse chancer efter 25. —, Sd7. 26. Sd6! Dxb2. 27. Ta6—a1, men Sort forstår på rette måde at drage fordel af sin stilling.

25. —, Se5. 26. Df4.

Håbløst var også 26. Sxf6†, gxf6. 27. Dxf6, Txb7. 28. Dg5†, Sg6. 29. h5, f6. 30. Dh6, Sh4!

26. —, Dxb2. 27. Sxf6†, gxf6. 28. Lg2, Kg7. 29. g4, Tc4. 30. e4, Sg6. 31. Dg3, Tc3. 32. f3, Dd2. 33. Tf2, De3. 34. Kh2, b4. 35. Tb2, b3. 36. Ta3, Td8. 37. g5, fxg5. 38. Opgivet.

Den ellers meget stærke fører af de hvide brikker havde her ufortjent uheld med sit valg af åbningsspil.

(Fernschach).

PARTI NR. 3882 — DRONNINGGAMBIT

Spillet i finalen om verdensmesterskabet i korrespondanceskak.

Hvid: V. RAGOSIN, Sovjet
Sort: K. KALIWODA, Østrig

1. d4, d5. 2. c4, c6. 3. Sf3, Sf6.
4. Sc3, dxc4. 5. a4, Lf5. 6. e3, e6.
7. Lxc4, Lb4. 8. 0—0, Sb8—d7. 9. Sh4.

På det sædvanlige træk 9. De2 kan Sort med 9. —, Se4 besværliggøre fremrykning af Be3. Muligt er også 9. —, Lg4. 10. h3, Lxf3. 11. Dxf3, 0—0. 12. e4, e5! Springertrækket til h4 er ikke meget benyttet.

9. —, Lg4?

Med 9. —, Lg6 kunne Sort forhindre, at Hvid får åbnet en tårnlinje. Bytter Hvid på g6, rokerer Sort ikke kort, og efter 9. —, Lg6. 10. f4, Sd5 får Sort væsentlig bedre betingelser end i partiet.

10. f3, Sd5.

Efter 10. —, Lh5. 11. g4, Lg6. 12. Sg2 mangler de sorte officerer gode felter.

11. fxg4, Dxh4. 12. Df3, 0—0.
13. Ld2, a5.

En svækkelse af den sorte bondestilling, som ikke var absolut nødvendig, og som vil give mindre chancer i et eventuelt slutspil. Kaliwoda fryatede fremrykningen a4—a5—a6, men da er der dog stadig til rådighed træk som b7—b6 eller b7—b5.

14. Lb3, Ta8—d8. 15. Ta1—d1, Sd5—f6.
16. h3, h5.

Det er en forringelse af Sorts stilling, idet han afbytter en bonde, som er vigtig i forsvaret af kongestillingen og i stedet for bonden på g4 kommer hurtigt bonden fra g2. Bedst var 16. —, e5!

17. gxh5, Dxh5. 18. g4, Dg6.
19. Le1, Sd5?

Stadig var Sorts bedste træk fremrykningen 19. —, e5 for at svække det hvide centrum. Går Hvid forbi 20. d5 følger 20. —, Sc5! og derefter f. eks. 21. La2, e4. 22. Df5, Dxf5. 23. Txf5, Sd3 eller 20. —, Sc5. 21. Lc4, cxd5. 22. Sxd5, Sxd5. 23. Lxd5, Le1, i begge tilfælde med lige spil. Springertrækket har til følge, at Be3 rykker frem og dermed forstærker det hvide centrum.

20. e4, Sxc3. 21. bxc3, Le7.

Efter 21. —, Ld6. 22. Lh4 må det sorte tårn forlade d-linjen.

22. Lg3, Kh8.

Kongen vil ud af skudlinjen fra Lb3, men føler sig dog sikkert ikke mere vel på den åbne h-linje.

23. Dg2, Tc8. 24. Lc2, Dh6. 25. Tf3, Sb6.



26. h4!

De frie felter, som Sorts dronning har til rådighed, bliver stadig færre.

26. —, Kg8. 27. Lf4, g5.

På 27. —, Dh8 følger 28. h5, fulgt af Th3 og h5—h6.

28. hxg5, Lxg5. 29. Th3, Dg7.
30. Lxg5, Dxg5. 31. Th5, De3†.
32. Df2!

Overraskende og stærkt. Efter dronningafbytning må Sort gardere sig mod den umiddelbare matfare. Han mister dermed et vigtigt tempo og må derefter prisgive bønderne på dronningfløjen.

32. —, Dxf2†. 33. Kxf2, Kg7.

Der truede 34. Tg5† og 35. Th1† mat.

34. Tb1, Sc4. 35. Ld3!

Endnu bedre end 35. Txb7, Tb8.

35. —, b5. 36. Lxc4, bxc4. 37. Txa5, Th8. 38. Kg3, Th6. 39. Tg5†, Kf6.

Går kongen til f8, spærrer den for dublering af tårnene på h-linjen.

40. Tc5, opgivet. (Fernschach).

Det 25. sovjetmesterskab



Tal blev mester for 2. gang

Kampen om det 25. sovjetmesterskab, som i januar og februar fandt sted i Riga, forløb yderst spændende. Geller dominerede i første halvdel af turne-

ringen, hvorefter Spassky overtog føringen, mens Geller faldt tilbage. Imidlertid overtog Petrosjan og Tal ledelsen, og før sidste runde stod de lige. Mens Petrosjan måtte nøjes med remis, vandt Tal over Spassky og blev dermed mester. Spassky vandt skønhedspræmien. Resultatet af turneringen blev: 1. M. Tal 12½ points. 2. T. Petrosjan 12. 3. D. Bronstein 11½. 4. J. Averbach 11. 5. Polugajevsky og Spassky 10½. 7. Geller og Gurgenidse 10. 9. Korchnoj, Boleslavsky og Krogius 9½. 12. Kotov og Taimanov 9. 14. Suetin 8. 15. Giplis 7½. 16. Bannik 7. 17. Furman 6. 18. Borissenko og Tolush 4 points.

PARTI NR. 3883 — KONGEINDISK

Spillet i det 25. sovjetrussiske mesterskab.

Hvid: J. AVERBACH

Sort: M. TAL

1. d4, Sf6. 2. c4, e6. 3. Sc3, c5. 4. d5, exd5. 5. cxd5, d6. 6. e4, g6.
Tal har dermed nået en stilling, der svarer til hans aggressive stil: Hvid har bondeovervægt i centrum, som dog opvejes af den stærke fianchettoløber g7 i forening med muligheden af at kunne angribe på dronningfløjen. Denne stilling kræver aktiv handling af begge spillere. I modsætning til sin modstander behandler Hvid ikke åbningsproblemet med tilstrækkelig nøjagtighed, hvorfor Tal allerede i det 12. træk kan tilføje ham et tilintetgørende slag.
7. Le2.
I den sidste tid er opbygningen 7. f4, Lg7 med forgreningen 8. Lb5† og 8. e5 benyttet med godt resultat. Strategen Averbach vælger et andet system, fordi han vil undgå tidlige forviklinger.
7. —, Lg7. 8. Sf3, 0—0. 9. 0—0, Te8.
Betydningen af trækket 7. Le2 bliver åbenbar, hvis Sort nu spiller 9. Lg4. Herpå følger svaret 10. Sd2, hvorefter Sort må skille Hvid af med den dårlige løber, hvis han ikke vil gå tilbage.
10. Dc2.
At foretrække var 10. Sd2. I et parti Gurgenidse—Tal, Moskva 1957, fulgte 10. —, Sa6. 11. Te1, Sc7. 12. a4, b6. 13. Dc2? (13. Lb5!) Sg4! 14. h3? Sxf2! 15. Kxf2, Dh4†. 16. Kf1, Ld4. 17. Sd1, Dxh3! og Sort vandt efter få træk.
10. —, Sa6!
Tilsyneladende er dette harmløse træk kun forberedelse til manøvren Sc7, med hvilket Sort truer fremstødet b7—b5. Men faktisk har den geniale Tal andre hensigter.
11. Lc1—f4?
Uden at ane det falder den erfarne stormester i en snedig fælde, som hans ungdommelige modstander har stillet. Rigtig var 11. a3, thi nu bliver det hvide centrum ødelagt ved en taktisk finesse, hvorved Sort vinder en bonde.
11. —, Sb4. 12. Db1, Sxe4! 13. Sxe4, Lf5. 14. Sf3—d2, Sxd5. 15. Lxd6.
Hvid vælger det mindste onde. Andre alternativer vil næppe give redningschancer: 15. Lg3, Lxe4. 16. Sxe4, f5! eller 15. Le3, De7. 16. Ld3, Sxe3. 17. fxe3, d5.
15. —, Sf6! 16. Lf3, Sxe4. 17. Sxe4. Lxe4, Lxe4. 18. Lxe4, Dxd6. 19. Dc2, Te7. 20. Lf3, Ta8—e8. 21. Ta1—d1, Ld4.

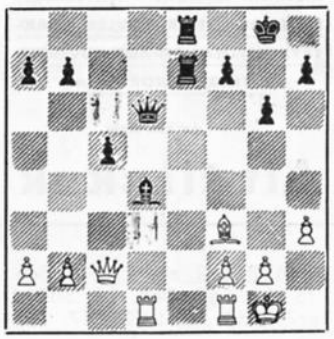

Sorts overlegne stilling er nu åbenbar: 1) Sort er herre over e-linjen; 2) Den truende og fortræffeligt centraliserede Ld4 har indtaget en dominerende post; 3) Hvid er i forlegenhed for en fornuftig operationsplan. Overfor dette spiller det materielle moment (merbonden) kun en underordnet rolle. Stillingen er tillige moden til et »positionelt kongeangreb«. Hvorledes man foretager dette, vises på en lærerig måde i den sidste og smukkeste fase af dette indholdsrige parti.
22. a4, b6. 23. b3, Te5. 24. Td2, h5! 25. Td2—e2, Txe2. 26. Lxe2, h4. 27. Kh1, Df4. 28. g3, Df6. 29. Dd1, Td8. 30. Lg4, Lxf2!
Efter denne bondes fald bryder den hvide stilling hurtigt sammen.
31. De2, Td2!
Hvis nu 32. Dxd2, så Dc6† og mat i 2 træk. Svaret er derfor tvunget.
32. De8†, Kg7. 33. gxh4, Dd4.
Og påny truer en ødelæggende skak på den hvide hoveddiagonal.
34. Lh3, Dd3. 35. Lg2, Td1.
En værdig slutning på dette smukke parti! Hvid opgav, fordi han bliver mat efter det uundgåelige officerstab. Tals operation minder om Rubinsteins bedste præstationer.

Matchen om verdensmesterskabet.

Som tidligere omtalt begyndte den 4. marts en ny match om verdensmesterskabet i Moskva. Ifølge reglerne har Botvinnik ret til at udfordre Smyslov til en revanche, efter at han i fjor tabte sit mesterskab til sin landsmand. Der er ingen tvivl om, at Botvinnik har gjort et stort forberedende arbejde og agter at gøre en alvorlig indsats for at genvinde sit mesterskab, og starten var også en virkelig sensation. I det første parti, hvor Botvinnik spillede Sort, forsvarede han sig nemlig med Caro-Kann, et forsvar han ellers aldrig benytter, og han vandt sikkert det første point. Også i parti nr. 2 vandt Botvinnik, og da disse linjer skrives, har han netop taget stikket hjem også i det 3. parti, som vi bringer nedenfor. Det er naturligvis et stort handicap for verdensmesteren Smyslov at tabe de tre første partier; men der skal jo spilles ialt 24 partier, så der kan ske meget endnu.

PARTI NR. 3884 — CARO-KANN

Spillet den 11. marts 1958 i matchen om verdensmesterskabet.

Hvid: V. SMYSLOV

Sort: M. BOTVINNIK

Spillerne startede i et hurtigt tempo, og Botvinnik valgte påny Caro-Kann som i det første parti. De første 15 træk skete næsten a tempo, Smyslov brugte 15 minutter og Botvinnik 25. Det 16. træk overvejede Smyslov længe. Skulle han nu forenkle spillet eller søge komplikationer? Han valgte det sidste. Efter endt udvikling var det klart, at Smyslov havde de bedste chancer, idet hans officerer stod mest aktivt. Botvinnik havde intet modspil, men passivt spil ligger jo ikke for ham, og i det 20. træk foretog han en risikabel dronningmanøvre. Smyslov udnyttede den uheldige manøvre meget præcist og fik ved en langsom bondemarch til 6. række et farligt initiativ på dronningfløjen. Botvinnik var i vanskeligheder, men han forsvarede sig opfindsomt. Det kom til dronningafbytning, og i det følgende træk overså Smyslov en simpel kombination og gjorde et alvorligt fejltræk. Botvinnik benyttede sig af dette til at ofre et tårn for løber og springer. Da partiet blev afbrudt, stod Botvinnik overlegent, og han vandt næste dag partiet.
1. e4, c6. 2. Sc3, d5. 3. d4, dxe4. 4. Sxe4, Lf5. 5. Sg3, Lg6. 6. h4, h6. 7. Sf3, Sd7. 8. Ld3, Lxd3. 9. Dxd3, Dc7. 10. Ld2, Sg8—f6. 11. 0—0—0, e6. 12. Kb1, 0—0—0. 13. c4, c5. 14. Lc3, cxd4. 15. Sxd4, a6. 16. De2, Ld6. 17. Se4, Sxe4. 18. Dxe4, Sf6. 19. De2, Td7. 20. Tc1, Dc5. 21. Sb3, Df5†. 22. Tc2, Lc7. 23. c5, Td5. 24. c6, Lb6. 25. Sd2, Dd3. 26. Sc4, Lc7. 27. Dxd3, Txd3. 28. Se5? Txc3. 29. cxb7†, Kxb7. 30. Txc3, Lxe5. 31. Tb3†, Ka7. 32. Tc1, Tb8. 33. Txb8, Kxb8. 34. Tc4, Sd5. 35. Kc2, h5. 36. b4, Kb7. 37. Kb3, Ld6. 38. a3, Lc7. 39. Tc2, Lb6. 40. Kc4, Sf4. 41. g3 (det hemmelige træk), Sh3. 42. f3, Sg1. 43. f4, Sf3. 44. a4, Sd4. 45. Td2, Sf5. 46. a5, Le3. 47. Td8, Lf2. 48. b5, Kc7. 49. Tg8, axb5†. 50. Kxb5, Lxg3. 51. a6, Lf2. 52. Ka5, g6. 53. Ta8, Le1†. 54. Kb5, Sd6†. 55. Ka4, Sc8. 56. Kb5, Lf2. 57. Ka5, La7. 58. Kb5, f6. 59. Kb4, e5. 60. fxe5, fxe5. 61. Kc3, Lb8. 62. Kd3, Sb6. 63. a7, Sxa8. 64. axb8D†, Kxb8. 65. Ke4, Sb6. 66. Kxe5, Sd7†, og Hvid opgav.

SMÅ TRAGEDIER

PARTI NR. 3885 — SKOTSK PARTI
Spillet i 26. k-turnering, 3. klasse.

Hvid: ESTHER KARSLUND, København.

Sort: M. C. JØRGENSEN, København.

1. e4, e5. 2. Sf3, Sc6. 3. d4, exd4. 4. Sxd4, Sf6. 5. Lc4, Sxe4? 6. Lxf7†, Kxf7. 7. Dh5†, g6. 8. Dd5†, Ke8. 9. Sxc6, bxc6. 10. Dxe4†, De7. 11. Dxe7†, Lxe7. 12. Le3, a6. 13. Sc3, d6. 14. 0—0—0, Lb7. 15. Th1—e1, Kd7. 16. Se4, d5. 17. Lc5, Ta8—e8? 18. Lxe7, opgivet.

PARTI NR. 3886 — CARO-KANN
Spillet i 26. k-turnering, mesterklassen.

Hvid: KURT JESSØ, København.

Sort: P. SØRENSEN, Esbjerg.

1. e4, c6. 2. d4, d5. 3. Sc3, dxe4. 4. Sxe4, Lf5. 5. Sg3, Lg6. 6. Lc4, e6. 7. Sg1—e2, Ld6. 8. 0—0, Dc7. 9. f4, Se7. 10. Sc3, Sd7. 11. Sc—e4, Lb4? 12. c3, La5? 13. f5! exf5. 14. Lf4, Db6? 15. Sd6†, Kf8. 16. b4, opgivet.

PARTI NR. 3887 — SPANSK PARTI
Spillet i Esbjerg A.S. 1958.

Hvid: HANS ØSTERSKOV NIELSEN

Sort: MOGENS NIELSEN

1. e4, e5. 2. Sf3, Sc6. 3. Lb5, a6. 4. La4, Sf6. 5. 0—0, Sxe4. 6. d4, b5. 7. Lb3, d5. 8. dxe5, Le6. 9. c3, Sa5. 10. Sb1—d2, Sc5. 11. Lc2, Sc4. 12. b4! Sd7. 13. Sxc4, dxc4? 14. Le4, Tb8. 15. Lc6, Lf5. 16. Le3, Ld3. 17. Te1, De7? 18. Lc5, De6. 19. Sd4, Dg6. 20. La7, Td8. 21. e6, opgivet.

PARTI NR. 3688 — KONGEINDISK
Spillet i en klubmatch 4. februar 1958.

Hvid: O. ILLUM TRUELSEN, Brønshøj AS.

Sort: BENT PEDERSEN, Hvidovre.

1. c4, Sf6. 2. Sc3, g6. 3. e4, Lg7. 4. d4, d6. 5. Le2, 0—0. 6. Lg5, Sf6—d7. 7. Sf3, f6. 8. Le3, e5. 9. 0—0, Sc6. 10. Dd2, f5. 11. Lg5, De8. 12. Sd5, fxe4. 13. Sxc7, exf3. 14. Lxf3, Df7. 15. Ld5, opgivet.

SKAKHUSET
STUDIESTRÆDE 24 - KØBENHAVN K
TELEFON BYEN 6291 - GIRO 86178
alt i skaksager
„Butik" daglig åben til almindelige forretningstider
Postordre-forsendelser overalt
SKAKHUSET
LEVERER **ALLE** SKAKSAGER

HANS HUSTED
Medstifter af
DANSK ARBEJDER-SKAKFORBUND
Emil Pipersvej 10 - Kongens Lyngby
Tlf. 87 51 30 — Giro 20438
BRIKKER - BRÆTTER - BØGER - LOMMESKAK- K.-KORT - NOTERINGSLISTER OG -HEFTER - TAVLER - SKAKTRYKKERI - HÆNGEPARTI-KUVERTER
TURNERINGSKORT m. m.
— i det hele taget
Alt til skak

PARTI NR. 3889 — FRANSK
Spillet i Beverwijk 1958.

Hvid: N. COTRLEVER

Sort: F. van SETERS

1. e4, e6. 2. d4, d5. 3. e5, c5. 4. c3, Sc6. 5. Sf3, Db6. 6. a3, a5. 7. b3, Ld7. 8. Le2, cxd4. 9. cxd4, Sg8—e7. 10. 0—0, Sf5. 11. Le3, Le7. 12. Sc3, 0—0. 13. Ld3, Sxe3. 14. fxe3, f6. 15. Sg5, f5. 16. Sa4, Dd8. 17. Sh3, Le8. 18. Sf4, Lf7. 19. g4, g5. 20. Sxe6, Lxe6. 21. gxf5, b5. 22. fxe6, opgivet.

PARTI NR. 3890 — BLACKMAR-GAMBIT
Spillet i Dresden 1958.

Hvid: GÜNTER MÜLLER

Sort: STRECKHARDT

1. d4, d5. 2. e4, dxe4. 3. Sc3, Sf6. 4. f3, exf3. 5. Sxf3, e6. 6. Lc4, Lb4. 7. 0—0, 0—0. 8. Lg5, Le7. 9. De2, Sb8—d7. 10. Ta1—e1, Sb6. 11. Ld3, Sb6—d5. 12. Se5, Sb4. 13. Lxf6! Dxd4†. 14. Kh1, Sxd3? 15. Sc6!! opgivet. (Hvis Sort havde spillet 14. —, Lxf6, følger 15. Lxh7†! Kxh7. 16. Dh5†, Kg8. 17. Txf6! gxf6. 18. Te4, Dxe4. 19. Sxe4 og matten kan ikke dækkes).

PARTI NR. 3891 — ENGELSK
Spillet i Budapest 23. september 1956.

Hvid: Z. ZILAHI

Sort: G. GABOR

1. c4, d5. 2. cxd5, Dxd5. 3. Sc3, Dd8. 4. g3, c6. 5. Lg2, Sf6. 6. Sf3, Sb8—d7. 7. 0—0, e6. 8. d3, h6. 9. Tb1, Sb6. 10. Dc2, Le7. 11. b4, Sf6—d5. 12. b5, Ld7. 13. Se5, Sxc3. 14. Dxc3, Lf6. 15. bxc6, bxc6. 16. La3! Sd5. 17. Dd4, Lxe5. 18. Dxe5, Df6? 19. Tb8†, Txb8. 20. Dxb8†, Dd8. 21. Tb1! Se7. 22. Dxa7, 0—0. 23. Lxe7, Dxe7. 24. Lxc6, opgivet.

Kan du kombinere?

61.

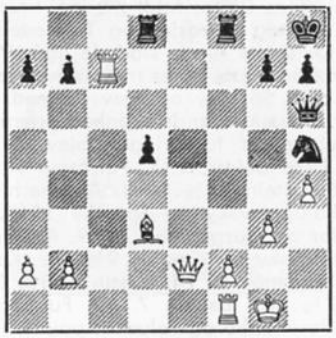

Braun—Handel, Sömmerda, Østtyskland, november 1957. Hvid har netop spillet Tc7, som ser stærkt ud, men det er i virkeligheden en afgørende fejl. Hvad spiller Sort?

62.



Trapl—Husak, Prag 1957. Hvid er i trækket. Hvad skal han trække? Skal der slås tilbage på d4, eller kan h-linjen udnyttes?

63.

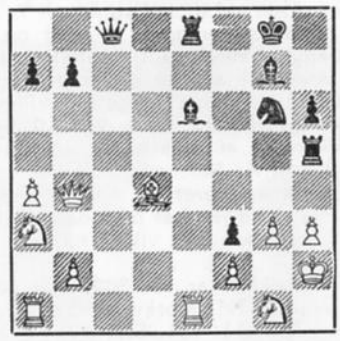

Lindblom, Norge—F. Olafsson, Island, Zoneturneringen, Holland 1957. Hvids sidste træk var Tf—e1 og mener dermed at have afværget truslen Lxh3 med mellemtrækket Txe8†. Hvad spiller Sort?

LØSNINGER TIL MARTS-OPGAVERNE

58. H. Donner—A. Dückstein. 1. Txd4! for på 1. —, cxd4 at spille 2. Te1 og Hvid vinder. 1. —, Tdxc7. 2. Td8†!! opgivet. På 2. —, Txd8 afgør 3. bxc7, fulgt af 4. Td1.

59. P. Kajasta—A. Nilsson. Der fulgte 1. Sxf7†, Kh7. 2. Dh6†! og **Sort opgav** på grund af 1. —, Lxh6. 3. Sg5†, Kh8. 4. Th7† mat, eller 2. —, Kg8. 3. Dh8†! Lxh8. 4. Sh6† mat.

60. Sverre Madsen—G. Melzer. På 55. d5! fulgte 55. —, Lxd5. 56. Txd5†, Dxd5. 57. Sh2, Ke8. 58. f3, Kf7. 59. g4, Ke6. 60. Kg2, Dd3. 61. Lf2, De2. 62. Sf1, Ke5. 63. Sg3. Hvid har opnået den stilling, han stilede efter ved kvalitetsofret i 56. træk. 63. —, Db2. 64. Sf5, Kd5. 65. Sg3, Ke5, remis. En sjælden slutstilling.

SKAKOPGAVER

J. P. Toft, Broagergade 8, København V

ORIGINALOPGAVER

4693. J. C. Morra, Argentina



Mat i 2 træk

4694. Mauricio Herman, Argentina



Mat i 2 træk

4695. Dante H. Rizetti, Argentina



Mat i 2 træk

4696. Sigurd Jensen, Tæbring



Mat i 2 træk

4697. Jan Mortensen, København



Mat i 2 træk

4698. Zvonimir Hernitz, Jugoslavien



Mat i 2 træk

4699. Erio Salardini, Italien

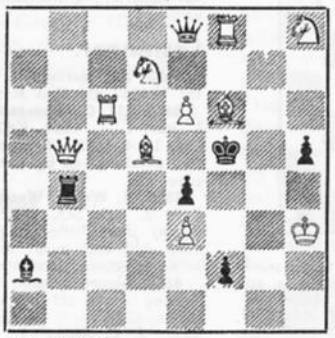

Mat i 2 træk

4700. G. Watson, England



Mat i 2 træk

4701. A. Ellerman, Argentina

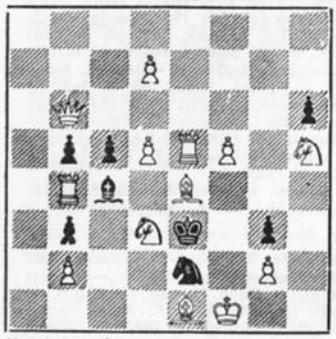

Mat i 2 træk

4702. S. Wright Wood, England

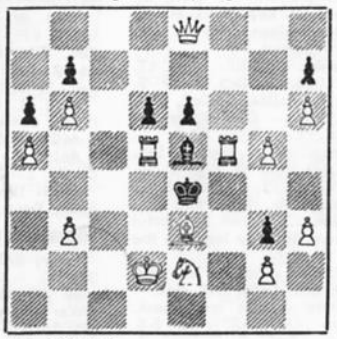

Mat i 2 træk

4703. G. Bakcsi, Ungarn



Mat i 2 træk

4704. Artur Hemmingson, Sverige

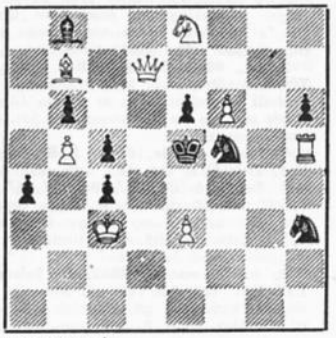

Mat i 3 træk

4705. J. Bajtay, Ungarn

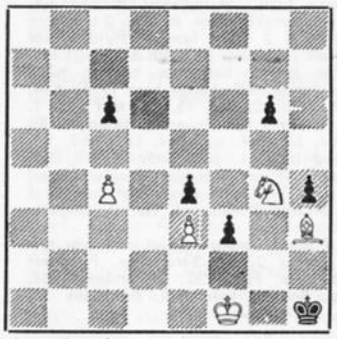

Mat i 7 træk

4706. Rudolf Wastl, Østrig



Selvmat i 2 træk

4707. Arpad Molnar, Ungarn

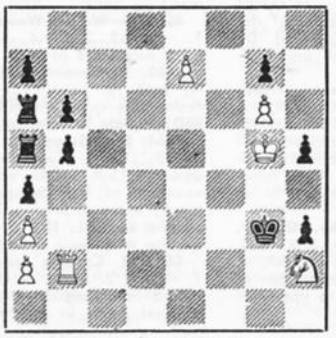

Selvmat i 2 træk

4708. S. Wright Wood, England

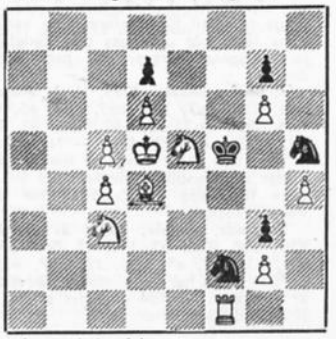

Selvmat i 2 træk

4709. E. Boswell, England

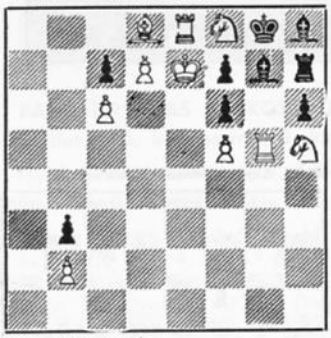

Selvmat i 2 træk

4710. K. A. K. Larsen, Hillerød



Selvmat i 2 træk

4711. Jozsef Korponai, Ungarn

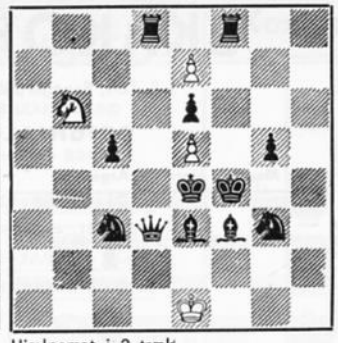

Hjælpemat i 2 træk
a) Diagram; b) Hvid S til c6;
c) Hvid S til g6; d) Hvid S til h6

4712. Arpad Molnar, Ungarn



Hjælpemat i 2 træk

Arbejder-Skaks turneringer.

2-trækkere 2. halvår 1956.

1. pr., 4253, N. Guttman, U.S.A.



1. Sxc6, truer 2. Td4 (Te5).

Den udækkede skak er det eneste svage punkt i dette behagelige problem, hvis varierede spil indeholder 4 sorte selvbindinger med tårnene.

2. pr. 4298, V. H. Ahues, Tyskland. Kf8, Db7, Th7, Lh3, Sc3, f3, Bd6, g7, h4, h5; Kf6, Db1, Tg1, La2, f2, Sb2, Bd7, e3, e5. 1. De4. Den plausible forførelse 1. Dd5 og nøglen fremkalder tre forskellige matter efter de tre sorte spærringer — ubetinget en præstation. Det må beklages, at der ikke har kunnet findes et mere snedigt forsvar mod forførelsen.

3. pr., 4348, David Hjelle, Norge. Ka8, Db1, Tf5, Lh6, Sh4; Ke2, Sc6, Bf2, h7. 1. Sf3. — Det er helt ekstraordinært, at denne lille perle ikke synes at have været komponeret før. Mr. Albrecht har været spurgt.

1. hædr. omtale, 4261, J. B. Santiago, Brasilien. Kh1, Df3, Ta4, Ta5, Ld5, Sb8, h4, Bd3, g5; Ke5, Dc5, Lc6, d6, Se7, Bc3, c7, d7, e3, f5, h7. 1. Lf7 truer 2. d4 mat. — Begge dronninger bindes ved nøglen, og begge frigøres igen ved 1. —, Sd5 og Lb5. Der findes en tredie god frigørelse ved 1. —, LxT.

2. hædr. omtale, 4262, E. Salardini, Italien. Ke7, Dg1, Tc1, h5, Lc3, e4, Sc4, e2, Ba4, b3, c7, d6, f2; Kc5, Ta6, g6, Lf5, h6, Se8, h4, Ba5, f6, g7. 1. Sb6, truer 2. Sd7 mat. — God nøgle og fire fremragende batteri-matter.

3. hædr. omtale, 4260, F. Ravenscroft & F. T. Hawes, Australien. Kc7, De5, Tb8, d7, La7, c2, Sg6; Kc4, Dg2, Tg4, Lh2, h3, Sb2, h6, Ba6, c3, d5, e7, f2, h4. 1. Kc8, truer 2. Tc7. — Et skarpt nøgle fører til flere interessante varianter af det sorte tårn, når undtages den kedelige dual. De to springeres forsvar gør problemet underholdende.

4. hædr. omtale, 4299, H. L. Musante, Argentina. Ka3, Dc7, Ta5, Ld3, Sd4, e5, Bd2, f3, f5; Kd5, De1, Tb2, d8, La2, Sb3, e2, Bb6, c5, f6, g3. 1. Sc4 truer 2. Dd8. — Nødvendigheden af at give den sorte konge et træk formindsker udbyttet af skinspillets matter ved SxS. Den tematiske forførelse 1. S(e)c6 er for brutal til at være plausibel.

5. hædr. omtale, 4258, J. Szöghy, Ungarn. Kb7, De8, Tb5, g2, Lf8, h1, Sc5, d6, Bb3; Kd5, Tc1, c3, Lb1, e1, Sb6, f2, Bd7, e3, f5, h7. 1. Lg7. — Også her formindsker nødvendigheden af at hindre 1. —, Kd4 udbyttet af de to usædvanlige ændrede matter.

Rosende omtale uden rækkefølge. 4329, E. Petite, Spanien, 4240, C. Groeneveld, Holland, (temmelig kendte ting), 4244, Hans Moser, Tyskland, 4256, Jac. Haring, Holland, 4259, P. Fastosky, Argentina, 4294, J. Szöghy, Ungarn, 4356, Jan Beszczynski, Polen, 4358, Dr. Ugo Lancia, Italien.

C. Mansfield.

Vi takker den kendte engelske problemist for arbejdet med bedømmelsen af de mange opgaver. Der er to måneders spærrefrist som sædvanlig.

Løsninger.

4653. Jas. Haring. 1. f8S. 1. Ke7? f3! 1. Ld5? f5! 1. Lf5? d5! Men 1. Sc6†, Kxe6. 2. f8S‡.

4654. J. C. Roosendaal. 1. Lxd5, truer 2. L- mat. 1. —, Ke5†, Kd3†, Lc4, Lf3, Lg4. 2. Lc4, Le4, Lxc4, Lxf3, Lf5 mat. — Rather unusual with two checks given by key. C.S.K. — Skilful battery play. E.B.

4655. S. Wright Wood. 1. Tg6, Ke4, Ke6, Kc4, Kc6. 2. Sc5, Sc5, Sa5, Sd8 mat. — The black knight does little to produce interest in this very dull and much worked star flight. C.S.K. — Konge-stjerne med stor fare for forgængere.

4656. Sigurd Jensen. 1. Ld6, truer 2. Sg3 mat. — Key shuts off black queen in two of the mates. C.S.K.

4657. J. C. Morra. 1. Th5, truer 2. Txe5 mat. 1. —, Se3, Sd5, Sd3, Sg2, Sf4—, Sxc5†, exd4. 2. Dxb7, Df5, Sa4—c3, Df3, Te3, Sxc5, Df5 mat. — Three continued defences prevent the mate by Te3. C.S.K. — Good thematic key followed by an excellent black S wheel given 4 clever corrections. E.B. — Sort springerhjul.

4658. Valentin F. Rudenko. Skinspil: 1. —, e3. 2. Db1. 1. —, Se3. 2. De6. 1. Dc5, truer 2. Sd6 mat. 1. —, e3, Se3, Txf6, Df4. 2. Dc2, Dc8, e6, Txf4 mat. 1. Dd4? Txf6! — Clever changes after unpins of queen. C.S.K.

4659. A. Ellerman. Skinspil: 1. —, Txc3. 2. Se5. 1. —, d2. 2. Lxe2. 1. Df4, truer 2. Kf5. 1. —, Sf3, Txc3, d2. 2. Kxf3, Ke5, Ke3. 1. De5? Dd6? Sf3! — Good change after 1. —, TxS. Here is a problem of some interest. C.S.K. — Delightful self-blocking end interferens strategy leads to the battery play. E.B.

4660. Erio Salardini. 1. Kc7, truer 2. Sd6 mat. 1. —, Tc4†, Ke5, exf5. 2. Lc5, Lxd4, De8 mat. — Key gives flight and there is nice cross-check. C.S.K. — An excellent try is 1. Ke7? exf5! E.B.

4661. G. Watson. Skinspil: 1. —, g3. 2. Dxf3. 1. —, f2. 2. Lg2. 1. Le2, g3. 2. Lxf3. 1. —, f2. 2. Dh1. 1. —, dxe2. 2. Dc2. — Nice changes and one added. C.S.K. — To ændrede og en tilføjet mat.

4662. S. Wright Wood. 1. Dc4, L—. 2. Txg3†. 1. —, gxh3. 2. Dxh4. — Well key and followed by 2 nice lines of play. E.B.

4663. E. Boswell. 1. De5, truer 2. De1†. 1. —, fxe5. 2. Lc3†. 1. —, Dh1. 2. Db5†. — I found this quite difficult. 1. —, Dh1 and 1. —, P5D provide interesting variations. C.S.K.

4664. Theo Steudel. 1. Ld7, h3. 2. Lxb5. 1. —, b4. 2. Lh3. — Two neat variations, but many pawns. C.S.K. — An admirable and most novel example of the changed-play and added-mate block, with surprising key and delightful play by the white L. The set-play is 1. —, b4. 2. f5. A fine idea well executed. E.B.

4665. R. Candela Sanz. 1. Th5†, f5. 2. Kc4†. 1. —, g5. 2. Kb4†. — Unusual play. C.S.K. — A natural checking key idea with sparkling and original point in shutting off of each white L in turn, with wK discoveries forcing him on to black battery lines which are free from white interposition. E.B.

4666. Ilja Mikan. 1. Lg8, Lb4. 2. Tf5†, Kxf5. 3. Dxc5†. 1. —, Lxb2. 2. Tf2, Ld4†. 3. Dxd4†. — Very difficult and one does not see easily how the pieces at b2 and h2 are of use. The rook unvovers guard on e6 in two vars. C.S.K. — Cleverly pointed key and two fine lines of play with models by black L and B. In Mr. Mikans usual highly polished style. E.B.

4667. I. Sztankovszky. 1. Se2, d3†. 2. Sd4†, Sxd4. 3. Kg1†, Sf3 mat. — Only one line but a curious one ending with 3. —, Kg1. C.S.K.

4668. L. Løwenton. a) 1. Le6, Lc2. 2. Sb4, Sc4 mat. b) Hvid Lh7 til f1: 1. Lg6, Lb5. 2. Sb4, Sc4 mat.

4669. Louis Scotti. a) 1. De5, Ld7†. 2. Kd5, Sc3 mat. b) 1. Se5, Sb2. 2. Kd5, Lb7 mat.

4670. Rudolf Wastl. 1. Db6, Lf2. 2. Tb8, Ta1 mat. — Quite a good pin model follows some pretty clearance strategy. E.B.

4671. Mircea G. Manolescu. 1. Sd6, Te3. 2. Sc4, Sxb3 mat. After 1. move: 1. Sd6, Tc3. 2. Se4, Sxf3 mat. — A most interesting and unusual change of mate. E.B.

4672. Z. Zilahi. a) 1. Lg1, Se6. 2. Lf2, Tg5 mat. b) 1. g1S, Sg2. 2. Se2, Se3 mat. — Two neat variations. C.S.K. — Two pretty solutions with the minor promotions happily conceived. E.B.

RETTELSER OG KORREKTIONER

4561. W. Rosolak (oktober 1957) korrigeres således: Kf5, Dg1, Tc2, c4, Lh5, Sb1, g4, Bf4, f6; Kd1, Sf1, Bd7, f7, h6. Selvmat i 3 træk. 1. Tc5, d6. 2. Td2†, Ke1. 3. Dg3†. 1. —, d5. 2. Se5†, Ke1. 3. De3†. 1. —, Ke1. 2. Td5, d6. 3. Dg3†.

4668. L. Løwenton. Tvilling: Hvid Lh7 flyttes til f1. Se løsninger.

4622. J. Bajtay. Bc3 flyttes til b4.

4619. S. Limbach. Uløselig: 1. Td6, La4. 2. Dxc2†, Lxc2†. 3. Txa7!

4625. Ilja Mikan. Uløselig: 1. Dh6, Sxg2. 2. Td6†, Kxc4. 3. Sa5†, Kc3! 4. De3†, Kb2!

LØSERLISTE

Henry Eriksen (56) 220(20). — A. Tipsmark (30) 386(14). — Jan Mortensen (44) 340(1). — E. Boswell 44) 460(9). — Onno Hansen (41) 52(2). — Oskar Thomsen (57) 208(2). — K. A. K. Larsen (46) 164(1). — W. Goulding (41) 185(3). — Sigurd Jensen (45) 63(1). — V. Søndberg Hansen (30) 428. — C. S. Kipping (46) 439.

OPGAVETURNERINGER

Det ungarske blad »Stalinvarosi Hirlap« udskriver en tematurnering for direkte 2-trækkere og hjælpematter i 2 træk. Temaet: Hvid lukker i sit første træk linien for et hvidt batteri. I løsningen spiller begge batteriets brikker med. Eksempel: G. Packer (All change here 1916): Ka4, Db6, La5, f1, Sc5, e2, Bc4, f3, g2. Mat i 2. 1. Sd4. — Dr. G. Paros (Sztalinvarosi Hirlap 1958): Kh8, La8, Sb4, b7, Bf4, g2; Ke4, La1, Sb2, b5. Hjælpemat i 2 træk. 1. Sd4, Sd5. 2. Sd3, Sd6 mat. Dommer: G. Paros. Præmier: Problembøger. Frist: 1. august 1958. Adresse: Professor Paul Siklosi, Sztalinvaros Dunasor 1 fsz. 2, Ungarn.

— — —

Dagbladet Praca i Czekoslovakiet udskriver turnering for direkte 2- og 3-trækkere. Præmier: 140, 100, 60 kcs. Frist: 30. september 1958. Adresse: Ing. Bedrich Formanek, Bratislava 11, Stalinova 56, Czekoslovakiet.

Udvalget for Sport i Czekoslovakiet udskriver en turnering for direkte 2-trækkere med cyclisk matveksling. Eksempel: L. Lacny (1. pr. Przepiorka-memorial 1950): Ke7, Dd5, Tb2, b4, Lg3, h5, Sf3, f4; Ke3, Da4, Ta2, a3, La6, g1, Sa1, g4, Bc2, c4, d6, d7. Skinspil: 1. —, Sh2. 2. Dd4. 1. —, c3. 2. De4. 1. —, c1D. 2. Sg2. Løsning: 1. Sd2, truer 2. Sf1 mat. 1. —, Sh2. 2. Sg2. 1. —, c3. 2. Dd4. 1. —, c1D. 2. De4. — Præmier: 300, 200 og 100 kcs. Adresse: Josef Linder, Hajniky 14, Zvolen, Czekoslovakiet. Frist: 30. juni 1958.

Korrespondanceturneringen

Leder: J. P. Toft, Broagergade 8, København V.

Den sidste måneds hårde vinter har hjulpet svært på korrespondancespillet. Der er jo endnu lange udsigter med hensyn til at komme i kolonihaven, og der har været god tid til at passe de mange analyser, hvilket åbenbart har givet resultater for adskillige. I hvert fald er det strømmet ind med meldinger om afsluttede partier. Men vi håber da, at selv om foråret så sagte kommer i den nærmeste fremtid, så vil partierne alligevel ikke blive lagt på hylden. Aftenerne er jo ret lange endnu og selv efter lidt aftenarbejde kan der nok blive en times tid til at se på de sidste træk, posten er kommet med og få svaret afsendt omgående. Altså, vi regner med stadig livlig aktivitet.

Lidt knas med enkelte partier er der jo stadig, og det slipper man vel aldrig for. Det sker jo immervæk, at en og anden bliver tavs — og desværre er det jo næsten altid stillingen, der er skyld i den pludselige tavshed.

Det sker også, at to spillere ikke kan blive helt enige om tidsoverskridelse, og at turneringslederen derfor må indkalde kortene til nærmere eftersyn. Som regel går selv dette smertefrit; men der er mærkeligt nok også spillere, selv i de højere klasser, der ikke vil eller kan forstå hensigten med at kigge på kortene. Forleden indkaldte vi således kortene fra en spiller i mesterklassen, og først efter et par henvendelser lykkedes det at få kortene frem — desværre til liden nytte for turneringslederen! — idet alle postvæsenets stempler var klippet fra! Det er den slags morsomme oplevelser, der glæder en turneringsleder!!

Men — det skal dog ikke tage humøret fra os. Vi får stadig mange venlige hilsener med de færdige partier, og det er glædeligt at høre, at deltagerne har så stor fornøjelse af deres partier. Så er hensigten med turneringen jo nået.

Og så til de indløbne resultater. Som sædvanlig angiver det første nummer vinderen, og ved en skråstreg er der remis.

Eliteklassen. Leon Jørgensen, København, har vundet over Sv. Å. Balling, Horsens, og over Anders Nyvang, Randers, mens A. Roos, Hillerød, til gengæld har vundet over Leon Jørgensen. A. Nyvang og John Larsen, København, har spillet remis. Aage Laursen, København, har vundet over C. Jessen, Charlottenlund, og over John Larsen.

Mesterklassen. Gruppe 1: 3—4, 4—6. Gruppe 2: 3—7, 3/6, 3—5, 6—4, 4—7, 2—4, 2—7, 4/5, 4—3, 1/6. — Gruppe 3: 7—5, 6—1, 3/6.

1. klasse. Gruppe 1: 3—5. — Gruppe 2: 3—1, 6—3, 7—1, 7/3, 1/4, 5—3. — Gruppe 4: 3/4. — Gruppe 5: 4—1, 5—2.

2. klasse. Gruppe 1: 4—2. — Gruppe 2: 7—3, 7—2. — Gruppe 3: 4—6, 4—2. — Gruppe 4: 6—3, 3—2. — Gruppe 5: 2—5. — Gruppe 6: 2—5. — Gruppe 8: 3—1. — Gruppe 10: 2—4.

3. klasse. Gruppe 1: 2—6, 4—6, 1/4, 7—6, 7—4. — Gruppe 2: 2—4, 3—2, 1/2. — Gruppe 3: 5—6, 2—1, 2/5. — Gruppe 4: 6—4, 6—5, 1/6. — Gruppe 5: 2/5, 1—2, 1/4. — Gruppe 6: 2—1. — Gruppe 7: 5—4, 1—3. — Gruppe 8: 2—4.

4. klasse. Gruppe 1: 1—2. — Gruppe 2: 5—6, 6—2. — Gruppe 3: 5—3, 5—6. — Gruppe 4: 5—3, 5—2, 5—1. — Gruppe 5: 4—5, 5—2. — Gruppe 6: 1—4. — Gruppe 8: 5—4, 5—2. — Gruppe 9: 4—1, 4—3, 2—3. — Gruppe 10: Nr. 3 er pany dukket op og gået i gang; men til gengæld er nr. 4 blevet tavs. 2—3. — Gruppe 11: 1—4, 3—2, 5—4. — Gruppe 12: 5—1. Gruppe 13: 2—5, 2—3.

Landskampen mod Czekoslovakiet.

Nedenfor bringer vi stillingen ved bræt nr. 5:

Hvid: Jaroslav Sedlacek, Czekoslov.

Sort: O. Illum Truelsen, Danmark.

1. c4, e6. 2. Sc3, f5. 3. d4, Sf6. 4. g3, Le7. 5. Lg2. 0—0. 6. Sh3, d6. 7. e3, e5. 8. Db3, c6. 9. Ld2, h6. 10. 0—0—0. Dc7. 11. Kb1, Le6. 12. Tc1, Lf7. 13. d5, Sb8—d7.



Hvid: O. Illum Truelsen, Danmark.

Sort: Jaroslav Sedlacek, Czekoslov.

1. c4, Sf6. 2. Sc3, e6. 3. e4, c5. 4. e5, Sg8. 5. f4, Sc6. 6. Sf3, d6. 7. d4, cxd4. 8. Sxd4, dxe5. 9. Sxc6, Dxd1†. 10. Kxd1, bxc6. 11. fxe5, f5. 12. Le3, g6. 13. g3, Lb7. 14. Lg2, Lg7. 15. Te1.

Desværre måtte vi på grund af pladsmangel udskyde ovenstående i sidste nummer. Siden har vi hørt fra vor modpart i Czekoslovakiet, Josef Barbora, der fortæller, at vi har tabt et parti ved bræt 13: Jacobsen—Maly 0—1, ved



bræt 20: Vyslouzil—Aust 1—0. Desuden har vor spiller ved bræt 19 meddelt sin modpart, at han ikke kan fortsætte på grund af manglende tid. Dette sidste er imod reglerne, som bestemmer, at partierne i så fald skal fortsættes af en ny spiller. Vor mand burde altså have givet sin egen turneringsleder besked, inden han skrev til sin modstander, ligesom vi naturligvis også sætter pris på at få besked, når der foreligger et resultat. Det er jo en stor omvej, når vi skal have det at vide fra Czekoslovakiet. Iøvrigt er stillingen i begge partier ved bræt 19 således, at den danske spiller som en god taber burde have opgivet til sin modstander og ikke — som meddelt — angive mangel på tid. Men det kan jo endnu nås at sende modstanderen et kort, hvilket vi håber sker.

FORENINGSMEDDELELSER

RETTELSER TIL KLUBFORTEGNELSEN

Tårnby skakklub har fået ny kasserer: H. Bachhausen, Almegårds allé 16, Kastrup, telefon 503133.

Arb. Læseselskabs skakklub, Nr. Søgade 27, holder generalforsamling mandag den 14. april kl. 19,30. Dagsorden ifølge lovene. Der uddeles samtidig præmier for vinterturneringen, 25 øres turnering samt andet færdigspillet, og der afsluttes som sædvanlig med lynturnering. Tredie mandag i april, altså den 21. april, afsluttes vor teori- og simultanserie ved H. Å. Hansen, og der uddeles samme aften præmier til dem, der har klaret sig bedst. Sommerturneringen (endnu uvist hvilken form) starter mandag den 5. maj kl. 20, og indtegningen slutter mandagen før. Hver fredag kl. 20 i maj måned er alle, der kunne ønske det, velkommen til at lære at spille skak uden forbindende fra vor side. Undervisningen ledes af mesteren H. Å. Hansen på en sådan måde, at den også kan have interesse for dem, der i forvejen kender reglerne.

Dødsfald. Chr. Schouw, medlem af Arb. Læseselskabs skakklub, er pludselig død af hjerteslag, kun 50 år gammel. På grund af skifteholdsarbejde kunne han ikke komme i klubben så ofte, som han selv og vi gerne så det, men når han kom, var han velset af alle som den gode kammerat og stærke skakspiller, han var. Æret være hans minde. F. Lehm.

Brønshøj A. S. glimrede ved sin fraværelse i sidste nr. af Arbejder-Skak. Det var en fatal forglemmelse fra min side, for der var mange arrangementer i marts, der skulle have været omtalt, og jeg beder ydmygt om forladelse. — De to venskabsmatcher, vi spillede med OIFS i januar, endte begge med sejr til os, men jeg tror, det hovedsagelig skyldes, at vore spillere trods alt har mere turneringserfaring end vore venner i OIFS, og jeg tror ikke, det går så let for os i næste sæson, hvor vi har aftalt at mødes igen. — I klubholdturneringen førte vort hold i 3. række A før sidste runde med 1 point foran Jernbanen og med 3½ foran Hvidovre — så vi var meget spændt på, Hvor meget Jernbanen

kunne hente i Søborg, for vi mente jo, at de var vor eneste konkurrent. Men det gik helt anderledes. I vor sidste kamp mod netop Hvidovre havde vore spillere en off-day, og Hvidovre vandt matchen med 6—2, og derved rækken med 22 point, medens vi dog blev nr. 2 med 21½ point. Til lykke. Hvidovre! — Vort 1. hold nåede en hæderlig placering med 27½ point, hvilket vi er tilfreds med. Topscorere blev Martinussen med 6 point i 1. række og Juul Jensen med 3½ point i 3. række. Vi tabte på grund af sygdom eet parti uden kamp. — Vinterturneringen er nu forbi. Den er blevet gennemført mønsterværdigt, og der har været spænding i alle rækker. Endnu kender jeg ikke alle resultater, men klubmester blev Henning Jensen, der i sin første sæson i klubben og i vor fine klasse viste sin styrke ved at meje ned for fode. Du ønskes hjerteligt til lykke! — I marts har vi spillet venskabsmatch med både Hvidovre og Sundby, og vi har haft generalforsamling. Referater følger næste gang. — Brønshøjmesterskabets 1. runde spilles mandag den 14. april. De øvrige dage bliver 21., 28. april og 5., 12., 19. og 27. maj. Hængepartier spilles enten tirsdag eller torsdag. Afslutning den 31. maj. Meld dig via Schwemer — omgående. — Vort jubilæumsfond er nu nået over 900 kr., og vi håber at kunne runde 1000 kr. inden sommerferien. — Vi har holdt tre teoriaftener med Vestergaard som leder. Desværre har det alle tre dage været det mest forrygende snevejr, og vi håber, det er det, der har holdt de 10—15 medlemmer, vi havde ventet at se udover de 10, der trofast møder op, tilbage. Næste gang er 1. april, derefter 15. april og 29. april. — Til slut: Husk at tilmelde dig til sommerturneringen, det bliver en holdturnering som i fjor, så vi må have din tilmelding senest 24. april. Holtrup.

Dødsfald. Fredericia A. S. har haft den sorg pludselig og ganske uventet at miste et godt og trofast medlem af klubben, idet Herman Rolsted uden forudgående sygdom er afgået ved døden. Ved sidste klubaften talte vi med ham og morede os sammen med ham, idet Herman Rolsted både kunne more og glæde sig over sine oplevelser på skakbrættet, og nu er han ikke mere. Han var trofast som få mod sin klub. Han fulgte dens ve og vel med den største interesse og var vel det medlem, der havde den højeste mødeprocent. Vi vil savne Rolsted i vor klub. Æret være hans minde.

Henry Pedersen.

A. S. Nykøbing F. har holdt ordinær generalforsamling på N. F. Formanden bød velkommen og omtalte det forløbne halvår, som havde været tilfredsstillende, bortset fra byturneringen, der ikke var så god, som den burde være, idet for mange sprang fra, inden turneringen var færdigspillet. Han omtalte derefter de øvrige stævner, som klubben havde deltaget i, og oplyste, at klubben havde vundet et skakur. Som delegeret til påskestævnet i Åbenrå valgtes formanden. Derefter omtaltes påskestævnet 1959, idet man ønskede at henlægge det til Nykøbing F. som et led i klubbens arrangementer i anledning af dens 25 års jubilæum. Kassereren oplæste regnskabet, som balancerede med 3444 kr. og viste en kassebeholdning på 331 kr. Alle valg til bestyrelsen var genvalgt.

Nørrebro Skakklub afholder sin ordinære generalforsamling onsdag den 16. april kl. 19,30 i Concordia, Ndr. Fasanvej 230. Der skal foregå flere valg, hvorfor medlemmerne så vidt muligt bedes møde. Der er flere ting på dagsordenen, bl. a. vor 25 års jubilæumsfest. A. C. Jensen.

A. S. Tårnet, Randers. Vi er nu ved at være over vinterens mange turneringer. Det har været et hårdt program, vi har budt vore mange nye medlemmer: Klubturneringerne, Randersturneringen og nu sidst amtsturneringen. I var bange for, at I ikke kunne gøre jer gældende i disse hårde turneringer, hvilket der måske ikke var noget at sige til, eftersom mange måske aldrig før havde deltaget. Men hvad fik vi at se? Vore spillere mødte mange gamle og drevne spillere, og den ene efter den anden måtte se sig slået ud. Et virkelig fint resultat opnåede de fleste af gutterne fra A. S. Tårnet, hjertelig til lykke og tak, fordi I kæmpede så bravt. Th. Pedersen overraskede os alle i amtsturneringen, hvor han spillede sig op i den fine klasse og fra næste år har ret til at deltage og kæmpe om amtsmestertitlen. Vi har nu 4 mand i denne klasse, et udtryk for, at vor gamle spillestyrke er ved at vende tilbage. Når dette læses, er vi vel færdige med forårsturneringen, men det er for tidligt at holde op med at spille skak. Vi bliver ved hele april måned, mød derfor alle hver spilleaften lige så flittigt som hidtil. Der vil såvidt muligt blive en kamp mod fremmede klubber hver mandag aften. Og til sådanne kampe gælder det jo om, at A. S. Tårnet klarer sig godt. Det er klubbens ære, der står på spil. Derfor ved vi også, at alle møder op. A. Nyvang.

Tårnby skakklub holdt ordinær generalforsamling mandag den 10. marts. Beretning og regnskab godkendtes, og Qvist Hansen og B. Holmsted genvalgtes til bestyrelsen som formand og sekretær. Som kasserer nyvalgtes H. Bachhausen i stedet for H. Berthelsen, der var fratrådt på grund af sygdom, og som nyt medlem af bestyrelsen valgtes Lund Madsen. E. Thorgrimson valgtes som suppleant. Revisorerne P. Petersen og H. Kleis genvalgtes med Helmøe Larsen som suppleant. Mønsted Jensen genvalgtes til turneringsleder, og til materialforvaltere valgtes Harry Holm og Jacob Riber.

Rødovre vandt det københavnske mesterskab. Den københavnske holdturnering er nu sluttet efter en meget spændende turnering, hvor ikke mindre end 4 klubber før sidste runde alle havde en teoretisk chance for at vinde mesterskabet. Imidlertid vandt Rødovre så stor en sejr over Søborg, at klubben dermed erobrede mesterskabet, mens Sundby A. S. ved at slå A. S. 1904 placerede sig som nr. 2. Rødovre har dermed sikret sig den første aktie i B.T.s vandrepokal, der i fjor for anden gang blev vundet af A. S. 1904. Rødovre har i Landsturneringen sikret sig deltagelse i slutkampen og har en god chance for også at hjemføre mesterskabet i Forbundets holdturnering. Vi bringer de sidste resultater fra holdturneringen:

Mesterrækken. 5. runde: Øbro—Gentofte 4½—5½; Rødovre—Søborg 8—2; Sundby—A. S. 1904 5½—4½. **Slutresultat:** 1. Rødovre 32 pts. 2. Sundby 30 p. 3. A. S. 1904 28 p. 4. Søborg 27 p. 5. Øbro 21½ p. 6. Gentofte 11½ p.

1. række. 6. runde: Brønshøj—Nørrebro 6—2; Fr.holm—Olympia 3½—4½; Vesterbro—Jernbanen 5—3; Hvidovre—A.L.S. 3—5; 7. runde: A.L.S.—Brønshøj 4—4; Jernbanen—Hvidovre 6—2; Olympia—Vesterbro 2½—5½; Nørrebro—Fr.holm 2—6. **Slutresultat:** 1. Vesterbro 41½ p. 2. Jernbanen 32 p. 3. Olympia 31½ p. 4. Fr.holm 28 p. 5. Brønshøj 27½ p. 6. A.L.S. 26 p. 7. Hvidovre 25½ p. 8. Nørrebro 12 p.

2. række. 4. runde: A.S. 1904—B. & W. 6½—1½; 6. runde: Rødovre—Øbro 4½—3½; A.S. 1904—Tårnby 4—4; Hvidovre—Fr.holm 4—4; Sundby—B. & W. 3½—4½; 7. runde: B. & W.—Rødovre 4—4; Fr.holm—Sundby 5—3; Tårnby—Hvidovre 5½—2½; Øbro—A. S. 1904 3—5. **Slutresultat:** 1. A. S. 1904 35½ p. 2. Rødovre 32 p. 3. Fr.holm 29½ p. 4. Tårnby 29 p. 5.—6. B. & W. og Øbro begge 27 p. 7. Sundby 22½ p. 8. Hvidovre 21½ p.

3. række A. 5. runde: Ballerup—Blindes skak 2½—5½; Søborg—Jernbanen 6—2; Brønshøj—Hvidovre 2—6. **Slutresultat:** 1. Hvidovre 22 p. 2. Brønshøj 21½. 3. Blindes skak 21 p. 4. Jernbanen 20½ p. 5.—6. Ballerup og Søborg begge 17½ p.

3. række B. 5. runde: Jernbanen—Rødovre 6—2; Olympia—Vesterbro 7½—½; Fr.berg—Buddinge 5—3. **Slutresultat:** 1. Buddinge 29 p. 2. Fr.berg 28½ p. 3. Olympia 18½ p. 4. Jernbanen 18½ p. 5. Rødovre 14 p. 6. Vesterbro 11½ p.

4. række A. 5. runde: Jernbanen—A.L.S. 3—3; A. S. 1904—Orlogsværftet 2½—3½; Rødovre—Fr. holm 2½—3½. **Slutresultat:** 1. Orlogsv. 19½ p. 2. A.L.S. 18 p. 3. A. S. 1904 15½ p. 4. Fr.holm 15 p. 5. Rødovre 13 p. 6. Jernbanen 9 p.

4. række B. 4. runde: Nørrebro—Kirkebjerg 3½—2½; Blindes skak—Jernbanen 5—1. 5. runde: Håndv.sk.—Nørrebro 4½—1½; Jernbanen—Olympia 1—5; Kirkebjerg—Blindes skak 3½—2½; **Slutresultat:** 1. Håndv.sk. 19½ p. 2. Olympia 18½ p. 3. Kirkebjerg 17½ p. 4. Nørrebro 15 p. 5. Blindes skak 14½ p. 6. Jernbanen 5 p.

4. række C. 5. runde: Håndv.sk.—Jernbanen 4—2; Søborg—Sundby 2—4; V.M.J.—Øbro 4—2. **Slutresultat:** 1. Sundby 20½ p. 2. V.M.J. 19 p. 3. Søborg 16½ p. 4. Øbro 16 p. 5. Håndv.sk. 12 p. 6. Jernbanen 6 p.

Dansk Arbejder Skakfond holder ordinær generalforsamling fredag den 25. april kl. 20 i Piosalen, Rømersgade 22, med følgende dagsorden: 1. Protokol. 2. Regnskab. 3. Beretning. 4. Forslag. 5. Valg af formand, sekretær, kasserer, 2 repræsentanter samt en suppleant. 6. Eventuelt. Forslag må sendes til formanden Børge Sunne, Strandlodsvej 106, Københavnn S., senest 14 dage før generalforsamlingen.

Skakklubben Frederiksholm holdt generalforsamling den 11. marts. Protokol og beretning godkendtes enstemmigt. Formanden Børge Steffensen omtalte i sin beretning de forskellige turneringer, som klubben havde deltaget i og de kommende måneders kampe. Klubbens forårsturnering begynder den 15. april. Matchen mod Sporvejene finder sted den 23. april, hvor vi gerne skulle stille med et stærkt hold. Formanden rettede også en tak til sekretæren K. Hyldgård for det arbejde, han har udført for klubben, idet han nu flyttede og ikke mere kunne deltage i bestyrelsens arbejde. Kassereren oplæste regnskabet, der enstemmigt godkendtes. På valg var formanden og Arne Petersen, som begge genvalgtes med akklamation. Til sekretær i stedet for K. Hyldgård valgtes Carlo Poulsen. Som suppleant valgtes Tommy Larsen. Matchudvalget Poul Hansen, Carlo Poulsen og Alfred Thomassen genvalgtes. Til bladudvalget genvalgtes formanden og Eigil Jacobsen samt nyvalgtes Jørn Andersen. Det overlodes til matchudvalget eventuelt at arrangere dobbeltrunde i vinterturneringen.

Skakforeningen Øbro har afholdt sin generalforsamling. Protokol, beretning og regnskab blev godkendt. Af formandens beretning fremgik det, at medlemstallet havde været stigende siden sidste generalforsamling, og fru Andreasen håbede, at de nye medlemmer ville befinde sig godt i klubben. Regnskabet viste et overskud på ca. 600 kr., heri var også medregnet overskudet fra andespillet, og en del af pengene vil blive brugt til at forny de meget medtagne materialer. På valg var fru G. Andreasen, A. Jørgensen og H. R. K. Thuesen, der alle genvalgtes med akklamation. Ligeledes genvalgtes turneringskomiteen, der består af S. Rose og Arvid Hein Petersen. — Øbro afholder som meddelt i sidste nummer atter sin forårsturnering, hvor alle skakspillere kan deltage. Der spilles i lokalet Ndr. Frihavnsgade 24 i dagene 14., 16., 21., og 28. april samt 5., 12. og 19. maj, hver aften kl. 20. Sidste frist for anmeldelse er 9. april. Indskud: Mesterklassen 11 kr., 1. klasse 9 kr., 2. klasse 7 kr., 3. og 4. klasse 6 kr. P. J.

Horsens A. S. holdt generalforsamling tirsdag den 4. marts. Forhandlingsbog, beretning og regnskab godkendtes. Harry Sørensen genvalgtes som formand med akklamation. De øvrige valg var også genvalg. For at skåne klubbens ure, vedtog man, at kun to af disse i fremtiden måtte bruges ved lynpartier. Det vedtoges i fremtiden kun at holde en generalforsamling årlig — i marts. — I byturneringen skal der i mesterklassen være omkamp mellem Anton Christensen og Sv. Å. Balling om Folkebladets pokal. 1. klasse vandt Erik Andersen med 5½. Nr. 2 fru Emma Christensen med 5, Holger Kierkegaard 4½, Harry Sørensen, A. K. Poulsen og Vald. Christensen hver 4. 2. klasse: 1. Gunnar Dyring 5½ p. 3. klasse: Bendix Møller 6 p. 4. klasse: Erik Bang 5½. I juniorklassen fører Ole Hansen med 5½ plus et hængeparti, Erik Bang 5½ og Jørgen Eg 5 p. plus et hængeparti.

Storkøbenhavns instruktionskursus. Fredag den 14. marts fortsatte Storkøbenhavns instruktionskursus med foredrag af Ulf Holtrup om klubarrangementer og J. P. Toft om Arbejder-Skak. Der fortsættes fredag den 11. april, hvor Ä. Jørgensen fortæller om Solitaireskak og andet. Denne aften danner afslutningen på det af Storkøbenhavn arrangerede kursus.

Dansk Arbejder Skak Forbund

Forretningsudvalget

Formand: **Holger Christensen,** Haraldsgade 45, 4., København N. ÆGir 3394 x.

Kasserer: **M. C. Jørgensen,** Frederiksvej 50, København F. FAsan 5691. Postgiro 27736.

Sekretær: **J. P. Toft,** Broagergade 8, 2., København V. EVa 822.

ARBEJDER-SKAK

udkommer hver måned. Abonnement 7,50 kr. årl. Forsendelse til udlandet i korsbånd 9 kr. årl. Kan bestilles hos postvæsenet. Enkelte numre 75 øre pr. ekspl. Forhandles tillige af Skakhuset, Studiestr. 24, Boghandelen Fremad, Nørrebrogade 54, Boghandelen Bredgade 37 og Dansk Skakforlag, Aabybro.

Redaktion og ekspedition:

J. P. Toft, Broagergade 8, København V. EVa 822.

Redaktionen slutter den 15. april

FOSSUMS BOGTRYKKERI A/S
KØBENHAVN S.

HR FULDMÆGTIG
P RASCH NIELSEN
DAMHUS BOULEVARD 37
151 VALBY

DASF

ARBEJDER-SKAK

ORGAN FOR DANSK ARBEJDER SKAK FORBUND

NR. 5 MAJ 1958 ☆ 28. ÅRGANG ☆ ANSVARHAVENDE REDAKTØR: J. P. TOFT

Et dejligt stævne i Aabenraa

Hver gang, Forbundet har afholdt sit påskestævne og delegeretmøde i Sønderjylland, er vi overalt blevet mødt med en gæstfrihed og en varme, som vi næppe finder noget andet sted i landet, og det skal straks siges, at det nylig overståede påskestævne i Aabenraa ikke danner nogen undtagelse.

Der var af vore kammerater i Aabenraa gjort et stort arbejde for at skabe et godt stævne, og med Bernhard Petersen og Bundgaard Petersen i spidsen var det også lykkedes at skabe en hyggelig ramme om et dejligt påskestævne, der sikkert længe vil mindes af de 100 deltagere, der havde ofret påskens familieliv for et samvær med gamle og nye skakvenner i en af Sønderjyllands mest minderige byer.

Gæstfriheden er stor i Sønderjylland, og det fik vi særlig at mærke på Folkehjem, hvor turneringen fandt sted og adskillige af deltagerne tillige boede. Her var en venlig og imødekommende vært, der ganske gratis havde stillet sine lokaler til rådighed for stævnet, skønt Folkehjem netop i påsken omtrent hver dag havde besøg af rejseselskaber med hundreder af gæster, der alle skulle beværtes med mad og drikke. Ved fælles imødekommenhed klaredes lokaleproblemet til alles tilfredshed, og vært og personale skyede ingen anstrengelser for at gøre det så godt og hyggeligt for os, som det var muligt.

Naturligvis var vore skakkammerater i Aabenraa noget skuffede over, at deltagelsen ikke blev større end de 100 mand og een pige, som vi var i starten, og som efter 1. runde var svundet ind til 96. Men egentlig er vi jo ikke vant til så forfærdelig mange flere deltagere ved vore påskestævner. Et provinsstævne på 150 deltagere er jo meget fint, når man tager i betragtning, at adskillige af vore medlemmer på denne årstid endnu går arbejdsløse og derfor ikke er i stand til at tåle den økonomiske belastning, som et påskestævne naturligvis altid er. Men netop fordi antallet af deltagere ikke er større, får vore stævner en kammeratlig karakter, og deltagerne hygger sig og lærer hurtigere hinanden at kende. Der hilses på gamle venner, thi det er en kendsgerning, at flertallet af deltagerne er stamgæster ved vore påskestævner, og der stiftes nye bekendtskaber og hilses på eventuelle modstandere fra korrespondanceturneringen, som man hidtil kun har vekslet kort med, men som man nu lærer at kende personligt. Jo, naturligvis spilles der skak, både i de officielle runder og i fritimerne imellem, hvis man da ikke benyttede lejligheden til at kigge lidt på byen, hvilket der var mange, som gjorde, skønt vejret i de første påskedage var alt andet end indbydende. Men **det** var vore værter jo ikke herre over.

Omkamp om Forbundsmesterskabet mellem tre spillere

Torsdag morgen åbnedes stævnet af den nyvalgte borgmester **Jessen**, som dermed foretog sin første embedshandling. Også formanden for Aabenraa A. S. **Bernhard Petersen** bød velkommen, og forbundsformand **Holger Christensen** takkede på Forbundets vegne de stedlige arrangører og håbede på et godt stævne.

Og derefter tog spillerne fat på den alvorlige del, og det blev særlig for mesterklassens 18 deltagere en både hård og spændende turnering, som desværre fik til resultat, at tre spillere kom til at stå lige på førstepladsen og skal spille omkamp om mesterskabet og Ekstra-Bladets vandrepokal. Vi siger desværre, fordi vi derved var afskåret fra på stedet at hylde Forbundsmesteren; men vi kunne også sige heldigvis, fordi dette netop viser jævnbyrdigheden blandt vore topspillere, hvilket vi sætter større pris på end ved at have en stjernespiller, som fejer alle andre ud af brættet og går glat gennem enhver turnering. Dette naturligvis ikke være sagt for at forklejne eventuelle stjernespillere; men disse kan jo ikke have synderlig glæde af at deltage i en turnering, hvor de eventuelt ligger en eller flere klasser over de øvrige deltagere. Og jævnbyrdigheden blandt vore topspillere svarer netop til vort Forbunds ønsker om bredde i skakspillet sammen med større indpas hos den jævne befolkning.

På forhånd havde vi i mesterklassen tippet Ole Illum Truelsen, M. Lemvig-Fog og Henry Pedersen som de spillere, der havde størst chance for at vinde mesterskabet. Men allerede i den indledende runde mødtes de to førstnævnte spillere — til uheld for Lemvig-Fog, som derved tilsyneladende helt mistede fidusen og mod slutningen sakkede bagud. Truelsen og Henry Pedersen spillede begge et yderst solidt spil hele turneringen igennem — uden tabspar-

tier, hvilket dog ikke vil sige, at deres liv slet ikke var i fare; men det lykkedes dem at bevare skindet på næsen, og de endte begge med 5 points. Til nogen overraskelse viste det sig, at Erik Poulsen, Søborg, som debuterede i mesterklassen, også endte på samme pointstal. Han tabte ganske vist til Truelsen, og han var usandsynlig heldig i sit første parti mod J. P. Svendsen, Hvidovre, og han var heller ikke uheldig i sit sidste parti mod Mogens Nilsson, Frederiksholm; men held skal der jo også til i en så krævende turnering, ellers går det let, som det gik med en anden af de debuterende mesterspillere C. Thomas, A. S. 1904, der blev slået helt ud og spillede langt under sin sædvanlige styrke og slet ikke viste noget af det kraftige og solide spil, der i fjor bragte ham op i spidsen af 1. klasse. Mogens Nilsson kunne med lidt held være blevet den ene af »omkæmperne«. Han startede i voldsom stil med at vinde sine tre første partier, men han faldt noget af i de sidste 4 runder, hvorfor han måtte nøjes med 4½ points. Henning Jensen, Brønshøj, nåede også 4½ points, men da der kun var 4 præmier, måtte han desværre nøjes med at være »lige ved«, idet hans kvotient var dårligere end Mogens Nilssons. På de næste pladser med 4 points kom Eigil Johansen, A. S. 1904, Sv. Aa. Balling, Horsens, og Rich. Pedersen, Vejle. Først den allersidste runde udløste spændingen for mesterklassen, og de interessante partier blev stadig fulgt med stor interesse både af deltagere og tilskuere.

1. klasse vandtes af Børge Sunne, Sundby A. S., med 5½ points, og Sunne rykker dermed op i mesterklassen, hvor han før har givet en kortvarig gæsteoptræden. Vi håber, at han får bedre held med sig, når han nu påny skal prøve kræfter med topspillerne. Jørgen Carstensen, Hvidovre, standsede på 5 points. Iøvrigt henviser vi til nedenstående resultatliste.

Resultaterne

Mesterklassen. 1.–3. Ole Illum Truelsen, Brønshøj A.S., Henry Pedersen, Fredericia, og Erik Poulsen, Søborg, alle 5 points (omkamp om Forbundsmesterskabet). 4. pr. Mogens Nilsson, Frederiksholm, 4½. Derefter kom Henning Jensen, Brønshøj A.S., 4½, Eigil Johansen, A.S. 1904, Sv. Aa. Balling, Horsens A.S., og Rich. Pedersen, Vejle A.S., hver med 4 points, J. P. Svendsen, Hvidovre, og Hilmer Olsen, Odder, hver 3½, Leon Jørgensen, A.S. 1904, Rich. Andersen, Fredericia A.S., Gøsta Werge, Søborg, og M. Lemvig-Fog, Øbro, hver 3, Helge Svendsen, Jernbanen, 2½, Harald Pedersen, A.S. Vesterbro, og A. Th. Nilsson, Valby-Vigerslev A.S., hver 2, og C. Thomas, A.S. 1904, 1½. (Vinderen af Forbundsmesterskabet får foruden Ekstra-Bladets vandrepokal for et år tillige Aabenraa bys ærespræmie samt 100 kr., når han møder til næste års påskestævne). Nr. 2 får firmaet Cimbrias ærespræmie.

1. klasse. 1. pr. + Andelsbankens ærespræmie: Børge Sunne, Sundby A.S., 5½ points, 2. pr. + Sønderjydens ærespræmie: Jørgen Carstensen, Hvidovre, 5 points, 3. pr. Poul Elgård Hansen, Københavh, 4½ points, 4. pr. Chr. Schantz Knudsen, A.L.S., 4½ points. Derefter kom Bent Petersen, Hvidovre, ligeledes med 4½ points, Svend Caspersen, Aabenraa, Calle Strøm, Sundby A.S., og Poul Rindom, Posten, hver 4, Harald C. Hansen, Aabenraa, og Knud Klausen, Blindes skakklub, hver 3½, J. M. Johansen, Søborg, Otto Jensen, Sundby A.S., Gunnar Rasmussen, Taarnet Bolbro, og Janus K. Sørensen, A.L.S., hver 3, H. B. Rasmussen, Løgumkloster, Carl Petersen, A.S. 1904, Ole Holm, Øbro, og J. B. Truegaard, Nordborg, hver med 2 points.

2. klasse. 1. pr. + Aabenraa skakklubs ærespræmie: Torben Nielsen, Søborg, 5½ points, 2. pr. + Folkehjems ærespræmie: Elof Thorgrimson, Tårnby skakklub, 5 points, 3. pr. Robert Andreasen, Øbro, 5 points, 4. pr. Oskar Thomsen, Rødding, 5 points, 5. pr. Gerda Andreasen, Øbro, 5 points, (Gerda Andreasen fik tillige en ærespræmie fra Kreditbanken som stævnets eneste kvindelige deltager). Derefter kom Peter Hansen, A.L.S., med 4½ points, Henry B. Thomsen, Skodborg, Kjeld Andersen, Blindes skakklub, og Ole Frederiksen, A.L.S., hver med 4 points, G. Baltzer Hansen, Hillerød A.S., Gunnar Christensen, Øbro, og Aage Jensen, Rødovre, hver med 3½, Svend Olsen, Majbølle, Carl Andersen, Aarhus A.S., Axel Pedersen, Øbro, og Johs. Petersen, Hvidovre, hver med 3, Laurs Laursen, Aabenraa, og Alkild Slente, Frederiksberg A.S., hver med 2½, Holger Larsen, Øbro, og Alfred Jensen, Næstved A.S., hver med 2, J. Westerlund, Aabenraa, 1½, og Axel Andersen, Brønshøj A.S., 1 point.

3. klasse: 1. pr. + Fællesorganisationens ærespræmie: Svend Pedersen, Københavh, 5 points, 2. pr. Juul-Jensen, Brønshøj A.S., 5 points (Dansk Arbejdsmandsforbunds afd. A. ærespræmie), 3. pr. Svend Rose, Nordborg, 5 points, 4. pr. L. P. Christiansen, Aabenraa, 4½ points. Derefter kom Memborg Knudsen, Aabenraa, og Ole Poulsen, Sundby A.S., hver med 4½ points, Helge Jensen, Hillerød A.S., og Ole Hansen, Horsens A.S., hver 4, Holger Langkjær, A.L.S., og Th. Reimann, Horsens A.S., hver 3½, Chr. W. Hansen, Nykøbing F., og Hans Rose, Nordborg, hver 3, Henry Juhl, Aabenraa, 2½, Nicolai Hansen, Aabenraa, 2, Jørgen Højer, Aabenraa, og S. Rykjær, Sakskøbing, hver 1 point. Desuden fik Ole Poulsen en ærespræmie fra Sække A/S som turneringens yngste deltager.

4. klasse: 1. pr. + firmaet Peter Jensens ærespræmie: Michael Sommer, Kirkebjerg, Glostrup, 6 points, 2. pr. + Bryggeriet Stjernens ærespræmie: Birger Solhof, Brønshøj A.S., 5½ points, 3. pr. John Svendsen, Københavh, 5 points, 4. pr. Bjørn Eriksen, Aarhus A.S., 4½ points, 5. pr. Henrik Andersson, Kirkebjerg, Glostrup, 4½ points. Derefter kom Torben Krogh, Øbro, med 4½ points, Holger Jensen, Søborg, Svend Aage Larsen, Aabenraa, og Nadolny, Aabenraa, alle med 4 points, Peder Madsen, Søborg, Jørn Andersen, Frederiksholm, Stig Solhof, Næstved, og Westerlund, Aabenraa, hver med 3½ points, Orla Bladt, Aabenraa, Sven Ries, Aabenraa, Jørgen Petersen, Hillerød A.S., og Erik Baltzer Hansen, Hillerød A.S., hver med 3 points, Chr. Nielsen, Hillerød A.S., 2½ points, Freddy Andreasen, Øbro, og Johan Sørensen, Nykøbing F., hver 2 points, Magni Andersen, Hillerød A.S., 1½ points, og H. A. Hansen, Aabenraa, 1 point.

— — —

Præmieuddelingen fandt sted ved et velbesøgt kaffebord mandag eftermiddag, hvor turneringslederen J. P. Toft uddelte de mange præmier, blandt disse også en erindringspræmie udsat af isenkræmmer Lorenz Hansen, Aabenraa, som blev overrakt en af Forbundets ældste og mest trofaste deltagere i påskestævnerne, nemlig A. Th. Nilsson, Valby-Vigerslev A.S. Formanden Holger Christensen takkede endnu engang arrangørerne og de mange, der havde skænket alle de smukke ærespræmier. Ved kaffebordet talte bl. a. Bundgaard Petersen, Aabenraa, og Alfred Jensen, Næstved. Den sidste omtalte særlig de mange unge deltagere i turneringen, og som mangeårig turneringsleder udtalte han sig meget rosende om turneringslederens arbejde, der af forsamlingen blev honoreret med et kraftigt hurra.

J. P. Toft beklagede, at man af forskellige grunde ikke havde fået fremstillet det sædvanlige diplom til præmietagerne; men dette ville dog senere blive tilsendt.

Delegeretmødet

afholdtes 1. påskedag, og det udmærkede sig ved at blive et af de mest rolige og tillige korteste delegeretmøder i Forbundets historie.

Formanden **Holger Christensen** indledede med at byde de delegerede velkommen og mindedes de medlemmer, som i årets løb var afgået ved døden. (Alle rejste sig).

Derefter valgtes den tidligere formand **C. Thomas** til dirigent. Han konstaterede, at der var mødt repræsentanter for 33 klubber med 1077 medlemmer. Sekretæren **J. P. Toft** oplæste protokollen, der godkendtes.

Kassereren **M. C. Jørgensen** gennemgik regnskabet og budgettet for det kommende år. Begge dele godkendtes uden diskussion.

Sv. Eriksen, Aarhus, oplæste derefter regnskabet for rejsefondet, som ligeledes godkendtes.

Formanden **Holger Christensen** indledte sin beretning med at oplyse, at Forbundet havde 79 klubber med ialt 2227 medlemmer. Desuden et antal personlige medlemmer og en del abonnenter. Han omtalte derefter arrangementerne i den forløbne periode, påskestævnet i Københavh 1957, landsturneringen i Odense, som nu var henlagt til Nyborg, hvorved man håbede at indvinde lidt tid til at gøre noget mere ud af denne turnering. Han omtalte korrespondanceturneringen, der nu var i stærk fremgang, og matchen mod Czekoslovakiet. Han kom ind på en omtale af den forestående landskamp mod Schweiz, hvor hovedbestyrelsen havde vedtaget at sende et hold på ti mand og en leder. Der var godt håb om at få det sædvanlige tilskud af tipsmidlerne, der ville blive fordelt som tidligere. Efter en omtale af radioskakken kom han ind på et forslag om et propagandafremstød som hovedbestyrelsen var blevet enige om, og til hvilket man ville bruge en del af tipspengene. Man ville starte med Aarhus og Odense. Han omtalte endelig de forskellige klubjubilæer i årets løb og overrakte tilsidst C. Thomas et æresdiplom, som denne allerede skulle have haft i fjor.

J. P. Svendsen, Københavh, indledte diskussionen med at beklage den ringe deltagelse fra Sønderjylland. Han mente, man burde overveje i fremtiden at lægge påskestævnerne noget mere centralt og ikke fordele dem til de forskellige hovedkredse, så de kom ud i yderkanterne af landet.

Om dette spørgsmål udspandt der sig en livlig debat, i hvilken deltog C. Thomas, Truegaard, Leon Jørgensen og Svend Olsen. Der var dog overvejende stemning for at bibeholde den nuvæ-

rende ordning, hvor påskestævnet skiftevis holdes i de forskellige hovedkredse.

Efter nogle bemærkninger om radioskakken godkendtes beretningen.

Forslaget fra 7. hovedkreds om at ændre tidsfristen for indsendelse af forslag til delegeretmødet fra 15. februar til 15. januar vedtoges uden diskussion.

Derefter motiverede **Holger Christensen** forslaget om at forhøje kontingentet til Forbundet med 50 øre kvartalet, hvoraf de 25 øre tilfalder landsturneringens rejsetilskud. Med de stigende omkostninger var det nødvendigt med denne forhøjelse, og man ville gerne i fremtiden undgå en nedskæring af medlemsbladet.

Efter anbefaling fra forskellige sider vedtoges forslaget med alle stemmer mod to.

Forretningsudvalget genvalgtes og består altså som hidtil af Holger Christensen, formand, M. C. Jørgensen, kasserer og J. P. Toft, sekretær.

Næste års påskestævne er af 3. hovedkreds henlagt til Nykøbing F., hvis formand **Chr. W. Hansen** lovede at skabe et godt stævne, så man håbede at se mange deltagere.

Efter at **Helge Svendsen** havde inviteret alle repræsenterede klubber til deltagelse i Jernbanens jubilæumsstævne i København den 11. maj, sluttede delegeretmødet kl. 16,30.

Skakkens klassiske land.

Den russiske stormester V. Ragosin skriver i »Fakta om Sovjetunionen« følgende:

Vi lever i en verden af tal, og når man vil fortælle lidt om skakkens udvikling i Sovjetunionen, er det heller ikke ved siden af at anføre et par konkrete tal. I 1898 stod der i et af de russiske skaktidsskrifter at læse følgende om Moskvas skakklub: »Klubben er nu nået op på 43 medlemmer, hvoraf de tretten er nye«.

43 skakspillere i Moskva! Og tidsskriftet fremholdt det som et resultat, der var værd at bemærke. I dag er der i den sovjetiske hovedstad 180.000 organiserede aktive skakspillere, og alene skakklubben ved automobilfabriken, opkaldt efter Lihatjov, samler over 600 dyrkere af den ædle skakkunst. Et andet karakteristisk eksempel: I 1914 blev der organiseret et alrussisk skakforbund, der samlede 5000 medlemmer fra hele landet. I dag er der i Sovjetunionen to millioner organiserede skakspillere, så man har ret til at sige, at skakken er blevet et virkeligt folkespil.

Hvad er der, der har gjort skakken så populær i Sovjetunionen, og hvorfor er U.S.S.R., som den tidligere verdensmester Lasker engang sagde, blevet »skakkens klassiske land«? Der er skrevet meget om dette spørgsmål, og man har i mange skakblade kunnet læse forskellige forklaringer, men desværre har mange af disse forklaringer været langt fra sandheden.

Der er såmænd ikke spor hemmelighedsfuldt ved, at millioner af mennesker i U.S.S.R. spiller skak og ved, at sovjetiske mestre vinder store sejre i internationale turneringer. Man værdsætter nemlig i Sovjetunionen skakkens kulturelle og opdragende betydning, og derfor støttet statslige og offentlige institutioner skakorganisationerne og skaffer den rigelige midler til deres arbejde.

I spidsen for det organiserede skakliv står Unionens skaksektion, der vælges på skakkongresserne, som finder sted hvert andet år. Tilsvarende sektioner findes i hver af Unions-republikerne, og alle forestår de arrangementer af forskellige turneringer, opvisninger og så videre.

På landet arbejder blandt andet den store sportsorganisation Urozjaj, der støttes økonomisk af kollektivbrugene og omfatter adskillige skaksektioner. Endelig må man ikke glemme det store skakarbejde, der udføres blandt skoleelever og studerende. Ved skolernes fritidsforanstaltninger i kulturhusene har skakinteresserede børn lejlighed til at sætte sig ind i det ælde spils grundregler og lære af kvalificerede skakfolk, som klubber og sektioner stiller til rådighed. Det er ikke så få af den sovjetiske skaks lysende navne, der har begyndt deres skaktilværelse i skolens klubber.

25 års jubilæum i Søborg skakklub.

Lørdag d. 17. maj fejrer Søborg Skakklub 25 års jubilæum, og i den anledning mødes klubmedlemmerne til en festlig sammenkomst i Ungdomshjemmet i Erik Bøghs Alle med koner eller kærester. En arrangementskomité med formanden for klubben, H. Lindberg Madsen, i spidsen har sat alle sejl til for at skabe en humørfyldt ramme om begivenheden. Man mødes til smørrebrødsspisning kl. 19, og programmet byder bl. a. på tale af Gladsaxe kommunes nyvalgte borgmester, folketingsmand, cand. polit. Erhard Jacobsen, ligesom man regner med, at også formændene for Bagsværd og Buddinge skakklubber, som den jubilerende forening i tidens løb har haft et intimt og udbytterigt samarbejde med, har et par ord at sige i dagens anledning. Der er musik, bal, ballondans, og man lader indrette en veludrustet »SKAK-BAR«, hvor festdeltagerne til markedenderipriser kan hente diverse forfriskninger efter behov.

Søborg Skakklub hører ikke til de klubber, som er oftest omtalt her i Arbejder-Skak, men det betyder ikke, at foreningen fører en isoleret tilværelse. Den råder over en stor stab af solide og dygtige spillere, navne som Egon Knudsen, Stender Petersen, Erik Poulsen, Jørgen Johansen, Torben Nielsen, Poul Nielsen, Gøsta Werge og H. F. Rasmussen hører til de landskendte indenfor »branchen«. En særlig jubilæumsgave for klubben var det, at Erik Poulsen ved påskestævnet i Aabenraa placerede sig på førstepladsen i mesterrækken sammen med Henry Petersen og Illum Truelsen. Erik Poulsen er en ung, stærk spiller i fremgang, og man nærer berettigede forventninger om yderligere gode resultater fra hans side i de kommende år. Ligeledes havde Søborg Skakklub den glæde at se Torben Nielsen sejre i 2. klasse. Overraskelsen over dette resultat var måske knap så stor for de indviede i hans klub, hvor han længe har hørt til i førergruppen.

Kædet sammen med jubilæet spilles i denne tid den årlige Gladsaxeturnering. Der kæmpes hver mandag aften i Søborg Skakklubs lokaler på Søborg Torv, og der er i år tale om rekorddeltagelse, idet ikke færre end 74 spillere har indtegnet sig. Der er, når dette skrives, spillet fire runder, og stillingen er følgende:

Mesterklassen: Erik Poulsen 3 + et hængeparti, Georg Jørgensen, Buddinge, 2½ + et hængeparti, Torben Nielsen 2½.

1. klasse: Poul Nielsen, Søborg 3½, Gunnar Sundien, Buddinge, H. Gregersen, Bagsværd, og H. Døllner, Bagsværd, alle 3 points. Poul Nielsen har vist usædvanlig god form og synes at blive bedre år for år.

2. klasse: Gustav Pedersen, Bagsværd, og Holger Jensen, Søborg, begge 4 points, Emil Jepsen, Søborg, Harry Jensen, Buddinge, hver 3 points.

3. klasse: John Svendsen, Søborg, 4 points, M. Kildendahl, Bagsværd, Helge Hansen, Søborg, Villy Nielsen, Buddinge, og S. Majew, Søborg, 3 points. John Svendsen er en ganske ny spiller, kun 19 år, og i besiddelse af en vældig koncentrationsevne. Det er første gang, han spiller for Søborg Skakklub.

4. klasse: Gottlieb Hansen, Søborg, 3½ points, Kjeld Haakonsson, Søborg, Steen Galle-Nielsen, Buddinge, Bent Andersen, Buddinge, A. Lindemann, Søborg, alle 3 points.

Sidste spilledag er mandag d. 5. maj. Præmieuddeling finder sted ved jubilæumsfesten d. 17. maj, hvor borgmester Erhard Jacobsen overrækker præmierne, af hvilke der er ikke færre end 20. Ikke alene er præmierne talrige, de er også større end sædvanlig i denne turnering, og det skyldes, at klubben har mødt udbredt velvilje på sine henvendelser til skakvenlige firmaer i kommunen.

Jubilæumsfestens arrangører anmoder gennem disse linjer alle klubmedlemmer om at give møde d. 17. maj, således at sammenkomsten helt igennem når det tilsigtede mål, nemlig at blive en mindedag, alle vil huske. Prisen pr. deltager er 15 kr., pr. par 25 kr. Der sluttes for indtegning 10. maj.

PARTIER

Henry Pedersen, Dalgasvej 7, Fredericia

INDLANDET

PARTI NR. 3892 — KONGEINDISK

Spillet d. 4.-4. 1958 ved påskestævnet i Aabenraa, mesterklassen.

Hvid: O. ILLUM TRUELSEN, Brønshøj A.S.
Sort: MOGENS NILSSON, Frederiksholm.

1. c4, Sf6. 2. Sc3, g6. 3. e4, d6. 4. d4, Lg7. 5. Le2, 0—0. 6. Lg5.
Averbachvarianten, som forhindrer 6.—, e5 på grund af 7. dxe5, dxe5. 8. Dxd8, Txd8. 9. Sd5 og Sort mister en bonde.
6. —, Sb8 — d7. 7. Dd2, c5. 8. d5, Da5.
Som så ofte i Kongeindisk forbereder Sort b5. En anden mulighed i denne variant var 8. —, e6 med afbytning på d5 og spil på den åbne e-linie.
9. Sf3, a6. 10. 0—0, Te8.
Sort dækker bonden, da der efter 10. —, b5 følger 11. cxb5, axb5. 12. Lxb5, Sxe4. 13. Sxe4, Dxb5. 14. Lxe7, fulgt af Sxd6. I stedet for 12. —, Sxe4 kan der dog spilles 12. —, La6. 13. Lxa6, Txa6 med godt spil for den ofrede bonde på grund af Hvids svage bønder på b2 og e4 og den stærke diagonal h8—a1.
11. Tf1—e1, Tb8. 12. a4, Sg4. 13. Ta3, f6. 14. Lh4, Lh6. 15. Dc2, Sd7—e5. 16. Sxe5, Sxe5.
Sort må forhindre f4; bedre var derfor 16.—, fxe5, da Hvid efter 17. h3, Sf6 ikke kan spille 18. g4 på grund af 18. —, Sxe4.
17. Tf1, f5.
Bedre er 17. —, g5 18. Lg3, Sg6 og Sort får tid til at trække dronningen tilbage til forsvaret af kongefløjen. Nu følger et farligt kongeangreb.
18. f4, Sf7. 19. Ld3, fxe4. 20. Lxe4, Lg7.

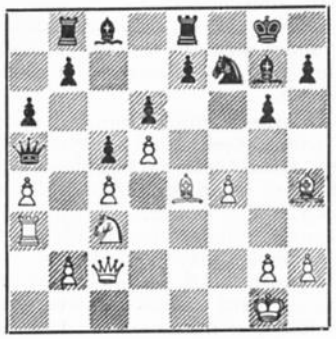

21. Lxg6!
Hvid får mulighed for dette chancerige officersoffer på grund af de sorte brikkers dårlige samarbejde.
21. —, hxg6. 22. Dxg6, Ld7. 23. Se4, Sh8. 24. Dg5?
Bedre er straks Dh5. Nu mister Hvid et vigtigt tempo.
24. —, Sf7. 25. Dh5, Sh6. 26. f5, Tf8. 27. f6, exf6. 28. Sxf6, Lxf6. 29. Lxf6, Kh7.
På 29. —, Txf6 følger 30. Txf6, De1†. 31. Tf1, Dd2. 32. Tg3†, Kh8. 33. Tg5!
30. Lg5, Txf1†. 31. Kxf1, Tf8†. 32. Tf3.
Tårnet griber ind i rette tid som eneste, men tilstrækkelige mulighed for Hvid. På 32. Kg1 følger De1 mat og på 32. Ke2 falder dronningen efter 32 —, Lg4†.
32. —, Txf3†. 33. gxf3, Dxa4.
På andre træk følger også mat, f. eks. 33. —, Lxa4. 34. Dxh6†, Kg8. 35. De6† og mat i få træk.
34. Dxh6†, Kg8. 35. Dg6†, Kf8. 36. Lh6†, Ke7. 37. Dg5†, opgivet.
Sort bliver mat i 2 træk.
(O. Illum Truelsen).

PARTI NR. 3893 — CARO—KANN

Spillet d. 4.-4. 1958 ved påskestævnet i Aabenraa, mesterklassen.

Hvid: ERIK POULSEN, Søborg.
Sort: SV. AA. BALLING, Horsens.

1. e4, c6. 2. Sf3, d5. 3. Sc3, dxe4. 4. Sxe4, Lg4. 5. h3, Lf5?
Ikke godt, da den sorte løber hurtigt deplaceres. Der må spilles 5. —, Lxf3. 6. Dxf3, e6, fulgt af Le7 og Sf6, og Sort står da tilfredsstillende.
6. Sg3, Lg6. 7. h4, h6.
Selv om det ikke er helt tilfredsstillende, så er 7. —, f6 dog bedre. Den stakkels jagede løber sættes nu helt ud af spillet og får ikke lejlighed til senere at gøre sig nyttig i dette parti.
8. Se5, Lh7.
Sort har gjort 4 træk med denne løber med det sørgelige resultat, at den står langt dårligere end i udgangsstillingen, så sorts åbningsspil må betegnes som mislykket. Hvid finder en tvingende fortsættelse, hvormed han indkasserer materiel gevinst.



9. Dh5!
Med tre dronningtræk efter hinanden, der alle angriber Sorts svage punkt f7, får Hvid afgørende fordel.
9. —, g6. 10. Df3, Sf6.
På 10. —, f6 kan følge 11. Lc4, fxe5. 12. Df7†, Kd7. 13. Se4, b6. 14. d4, De8. 15. De6†, Kd8. 16. Dxe5, Sf6. 17. Lf4, Dd7. 18. Le6, Db7. 19. Sxf6, exf6. 20. Dxf6†, De7. 21. Dxh8, Dxe6†. 22. Kd2 til fordel for Hvid, men det er dog alligevel en bedre variant for Sort end partifortsættelsen.
11. Db3.
Dobbelttruslen på f7 og b7 kan ikke dækkes uden materiel tab.
11. —, Dd5. 12. Dxb7, Dxe5†. 13. Le2, Da5.
Sort spiller på at indespærre Hvids dronning, men da det ikke lykkes, var det en bedre fortsættelse at spille 13. —, Lg7, fulgt af 0—0.
14. Dxa8, Db6. 15. a4, Lg7. 16. a5, Dc7. 17. a6.
Hvid har erobret b7 til flugtfelt for sin dronning, og med den materielle overvægt er det let at vinde partiet.
17. —, 0—0. 18. Db7, Tc8. 19. Dxc7, Txc7. 20. d4, Sb8—d7. 21. 0—0, Sd5. 22. c3, f5. 23. Lf3, h5. 24. Se2, Sd7—b6. 25. Sf4, Sxf4. 26. Lxf4, Tc8. 27. Tf1—e1, Kf8. 28. Te6, Sd5. 29. Lxd5, cxd5. 30. Ta1—e1, Lf6. 31. Ld6! exd6. 32. Txf6†, Kg7. 33. Txd6, opgivet.

PARTI NR. 3894 — SICILIANSK FORSVAR

Spillet d. 6.-4. 1958 ved påskestævnet i Aabenraa, mesterklassen.

Hvid: RICH. ANDERSEN, Fredericia.
Sort: HENNING JENSEN, København.

1. e4, c5. 2. Sf3, d6. 3. d4, cxd4. 4. Sxd4, Sf6. 5. Sc3, a6.
Najdorf-varianten, der i øjeblikket er den store mode.
6. Le2.
Her er flere muligheder, og den mest benyttede er vel 6. Lg5, men også 6. Lc4 må anses som et godt træk. — I et parti Darga—Nievergelt, Claire Benedicht-turneringen 1957, blev spillet 6. —, e6. 7. a3, Dc7. 8. La2, Sc6. 9. 0—0, b5. 10. Kh1, Tb8. 11. f4, b4. 12. axb4, Txb4. Sorts tårn trykker på b-linien, men da han ellers er lidt tilbage i udviklingen, får Hvid mulighed for at indlede et skarpt angreb på kongefløjen.
6. —, e5. 7. Sb3.
En ny ide, praktiseret af Smyslov, fortjener opmærksomhed, nemlig: 7. Sf3, h6. 8. b3, Le7. 9. 0—0, 0—0. 10. Lb2 og Hvid er en smule i fordel.
7. —, Le6. 8. 0—0, Sb8—d7. 9. Le3, Tc8. 10. f3, Le7. 11. Tc1.
Det er bedre at spille 11. a4.
11. —, 0—0. 12. Sd5.
Da Hvids tryk på d6 ganske ophæves efter afbytningen på d5, var det bedre at spille 12. De1, ventuelt fulgt af g2—g4 og Dg3. Sort får nu tid og lejlighed til fremrykning på kongefløjen og overtager herefter ganske initiativet.
12. —, Lxd5. 13. cxd5, Sh5. 14. c4, f5. 15. Sd2.
Ikke 15. f4 for 15. —, Sxf4. 16. Lxf4, exf4. 17. Txf4, Lg5 og Sort vinder kvalitet.
15. —, Lg5. 16. Lxg5.
På 16. Lf2 følger 16. —, Lf4. 17. g3, Dg5. 18. Tc2, Lxg3. 19. hxg3, Sxg3. 20.

Lxg3, Dxg3†. 21. Kh1, Tf6 og Sort vinder.
16. —, Dxg5. 17. Tc3, Sf4.

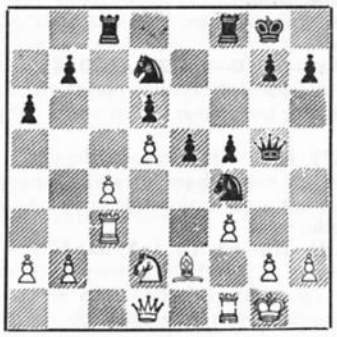

Sorts angreb er så stærkt, at Hvid ikke kan undgå materielt tab.
18. g3, Tf6. 19. Kh1, Th6. 20. gxf4?
Helt ødelæggende. Selv om Sort står langt bedre, var et forsvar dog tænkeligt efter 20. De1. — Hvis derefter 20. —, Sxe2 så 21. Dxe2, Dxg3. 22. Tg1, Dh4. 23. Sf1.
20. —, Dh4. 21. Tf2.
Eneste træk, men det giver dog kun en kort udsættelse.
21. —, Dxf2. 22. Sf1, Tg6. 23. Opgivet.

PARTI NR. 3895 — ENGELSK PARTI

Spillet d. 3.-4. 1958 ved påskestævnet i Aabenraa, mesterklassen.

Hvid: HILMER OLSEN, Odder.
Sort: HARALD PEDERSEN, København.

1. c4, e5. 2. Sc 3, Sf6. 3. Sf3, d6.
Sort må hellere med 3. —, Sc6 gå ind i engelsk firspringerspil i stedet for at spille det defensive 3. —, d6, der spærrer »udsynet« for Lf8.
4. d4, exd4. 5. Sxd4, Sb8—d7.
Dette træk er heller ikke tilfredsstillende, da springeren på d7 spærrer for Lc8 og lader feltet f5 ubeskyttet. Bedre var 5. —, Ld7 efterfulgt af Sc6, eller måske endda straks 5. —, Sc6.
6. Lg5, Le7. 7. Sf5, Sb6. 8. Sxe7.
Hvid vil ikke indlade sig på 8. Sxg7†, Kf8. 9. Lxf6, Lxf6. 10. Sh5, Sxc4, da det ikke synes at give nogen fordel.
8. —, Dxe7. 9. e3, Lf5?
Også her spiller Sort forbavsende svagt. Det er nødvendigt at gøre forsøg på at ophæve bindingen af Sf6, så derfor 9. —, h6. 10. Lh4, g5. 11. Lg3, Le6.
10. Df3, Lc8.
Hvor trist det ellers er at gå tilbage, så er det nødvendigt, at løberen må til c8 for at dække b7.
11. Ld3, 0—0.
Det må ikke tillades, at Hvid får tid til at forstærke trykket på f6, så Sort burde spille 11. —, h6.
12. Se4, d5.
Sort har intet tilfredsstillende forsvar mere. Hvis 12. —, Sb6 så 13. Dh3 og Hvid vinder.
13. Sxf6†, gxf6. 14. Lxf6, opgivet.
På 14. —, De6 følger 15. Lxh7†, Kxh7. 16. Dh5† og mat i næste træk.
En »tragedie« i turneringens første runde. —

PARTI NR. 3896 — DRONNINGINDISK

Spillet d. 5.-4. 1958 ved påskestævnet i Aabenraa, mesterklassen.

Hvid: C. THOMAS, København.
Sort: HENNING JENSEN, København.

1. d4, Sf6. 2. Sf3, b6. 3. c4, Lb7. 4. Sc3, e6. 5. e3, Lb4. 6. a3.
Her var 6. Ld2 bedre. Der kan da fortsættes med 6. —, Lxc3. 7. Lxc3, Se4. 8. Dc2, f5. 9. Ld3 og chancerne er lige.
6. —, Lxc3†. 7. bxc3, Se4. 8. Dc2, f5. 9. Le2, d6. 10. 0—0, Sb8—d7. 11. Sd2, 0—0. 12. f3, Sg5.
Eller 12.—, Sxd2. 13. Lxd2, Sf6 og Hvids fremrykning i centrum er stadig forhindret.
13. e4, f4. 14. a4, e5. 15. a5.
Større chancer giver 15. La3 truende 16. c5.
15. —, Df6. 16. Lb2.
La3 er stadig det bedste.
16. —, Se6. 17. Sb3, g5. 18. Dd1, h5.
Som stillingen er nu, hvor Hvid nærmest er lukket inde bag sin egen bondekæde, har Sort god tid til at forberede sit angreb.
19. dxe5, Sxe5. 20. Sd4, Sc5.
Sort har opnået en glimrende placering for begge sine springere, og de truer meget generende ind i den hvide lejr.



21. Sb5, Df7.
Dækker c7, men tager samtidig den svage bonde på c4 på kornet.
22. axb6, axb6. 23. h3, Txa1. 24. Lxa1, Ta8.
Sort får hermed herredømmet over a-linien, og det er af stor betydning.
25. Dc2, Ta4.
Bonden på c4 er tabt, og det drejer sig kun om, med hvilken officer Sort ønsker at erobre den.
26. Td1, Lc8. 27. Lb2, Le6. 28. La3, Ta8.
Der truede 29. Lxc5 og Ta4 er uden dækning.
29. Lb4, Lxc4. 30. Lxc4, Sxc4.
Efter Sorts fremrykning på kongefløjen har han ladet sine trusler der være hængende, og derefter en tid opereret på dronningfløjen med bondegevinst som resultat. Der truer nu Se3 med kvalitetsgevinst.
31. Lxc5, bxc5. 32. Td5.
Truer Txg5†, men det generer ikke Sorts planer. Partiet sluttes nu på stærk og effektiv måde.
32. —, Ta1†. 33. Kh2, Se3! 34. Txg5†, Kh7. 35. Db2, Td1. 36. Sxc7.
Sort får ikke lov at vise sin planlagte effekt, nemlig hvis 36. Dc2 så 36. —, Da2!! 37. Dxa2, Sf1† og mat i 2 træk.
36. —, Sf1†. 37. Opgivet.

PARTI NR. 3897 — NIMZOINDISK

Spillet d. 4.-4. 1958 ved påskestævnet i Aabenraa, 1. klasse.

Hvid: KNUD CLAUSEN, København.
Sort: CARL PETERSEN, København.

1. d4, Sf6. 2. c4, e6. 3. Sc3, Lb4. 4. e3, d5. 5. Ld3, 0—0. 6. Sf3. Sb8—d7.
Naturligere og bedre er 6. —, c5, fulgt af Sc6.
7. 0—0, c6. 8. e4.
Dette fremstød sætter liv i spillet, men er næppe korrekt og burde forberedes med 9. Dc2.
8. —, Lxc3. 9. e5, Se4.
Her var 9. —, Lb4 det rigtige. Hvid må da fortsætte med 10. exf6, Sxf6. (Ikke 10. —, Dxf6? 11. Lg5 og dronningen er tabt). 11. Lg5, Le7 og det er tvivlsomt, om Hvid har tilstrækkelig fordel for den ofrede bonde.
10. bxc3, f5. 11. Dc2, c5.
At foretrække var 11. —, b6 truende 12. —, La6, og når Sort derefter får spillet Tc8, er hans stilling tilfredsstillende.
12. Le3, Dc7. 13. Sd2.

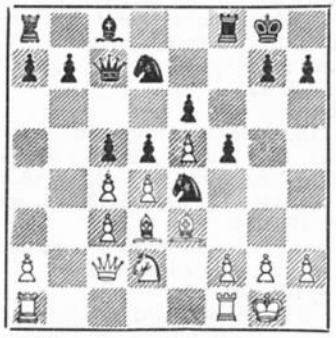

13. —, f4.
Sort vinder officer for to bønder, men udsættes for stærkt angreb, så det var nok klogere at renoncere på den materielle gevinst og i stedet sørge for at nå til fuld udvikling, så derfor 13. —, b6 senere fulgt af Lb7 eller La6.
14. Sxe4, dxe4. 15. Lxe4, fxe3. 16. Lxh7†, Kh8.
Heller ikke 16. —, Kf7 kan redde situationen, idet der følger 17. Dg6†, Ke7. 18. Dxg7†, Tf7. 19. Dg5†, Kf8. 20. fxe3 og Hvid vinder.
17. fxe3, b6?
Netop nu er b6 en fejl. — Det eneste mulige var 17. —, Dd8 og så derefter eventuelt b6.
18. De4, Lb7. 19. Dh4, opgivet.
Den truende mat kan ikke afværges.

PARTI NR. 3898 —
MORRA-GAMBIT

Spillet i 26. k-turnering, eliteklassen.

Hvid: C. JESSEN, Charlottenlund.
Sort: AAGE LAURSEN, København.

1. e4, c5. 2. d4, cxd4. 3. c3, dxc3. 4. Sxc3, Sc6. 5. Sf3, d6. 6. Lc4, e6. 7. Lg5, Le7. 8. Lxe7, Dxe7. 9. Sb5, d5. 10. exd5, exd5†. 11. De2, dxc4. 12. Sc7†, Kd8. 13. Sxa8.



Denne variant, som kaldes »Morra-gambitten«, har interesseret M. Lemvig-Fog meget, og han har da også i »Arbejder Skak«, december 1956 indgående analyseret og kommenteret den. Lemvig-Fog mener, at Hvid i denne stilling er i fordel, og da særlig, hvis Sort i næste træk bytter dronning, som i dette parti. Det er derfor teoretisk interessant at følge dette partis videre forløb, som rimeligvis kuldkaster påstanden om Hvids stillingsfordel.

13. —, Dxe2†. 14. Kxe2, Lg4. 15. Th1—c1, Sf6.

For Sort gælder det først og fremmest om at gøre sine officerer på kongefløjen aktive, selv om der skal gå en bonde med i købet. På 15. —, b5 kan følge 16. b3.

16. b4.

Hvis 16. Txc4 kan følge 16. —, Kc8. 17. b4, Kb8. 18. b5, Se5 og Sort vinder den indeklemte springer på a8.

16. —, Sd4†. 17. Ke3, Sxf3. 18. gxf3, Te8†. 19. Kf4.

Hvid vil forsøge at holde f3, og da må kongen ud på de vilde vover.

19. —, Le6. 20. b5.

Truer 21. b6 og Hvid redder da sin springer uskadt tilbage af fangenskabet.

20. —, Kd7. 21. Td1†, Sd5†. 22. Ke4, Kd6. 23. Sc7.

Et sidste forsøg på at redde springeren, men det mislykkes.

23. —, f5†. 24. Kd4, Sxc7. 25. Opgivet.

Med løber og springer plus bonde for tårn og bedre stilling er partiet vundet for Sort.

PARTI NR. 3899 — FRANSK PARTI

Spillet i 26. k-turnering, 1. klasse.

Hvid: J. P. SVENDSEN, Hvidovre
Sort: HENNING JENSEN, Herlev

1. e4, e6, 2. d4, d5, 3. e5, c5, 4. Sf3, Sc6, 5. Ld3, f5, 6. 0—0, Sh6.

Sort håber på angreb langs g-linien, hvor han efterånden placerer sine bedste officerer.

7. Lxh6, gxh6, 8. dxc5, Lxc5, 9. c3, Dc7, 10. Te1, De7. 11. Sb1—d2, Tg8. 12. Lf1.

Sikkert den bedste måde at afværge sorts trusel på.

12. —, Ld7, 13. Sb3, Lb6, 14. Sb3—d4, 0—0—0, 15. b4.

Nu drejer det sig om, hvem der kommer først.

15. —, Sxd4, 16. Sxd4, Kb8, 17. a4, Tc8, 18. Dd2, Dg5, 19. f4, Dh4, 20. a5, Lxd4, 21. Dxd4, Tg4, 22. g3, Tc8—g8, 23. Lg2, De7.



24. c4!

Dette og det følgende træk skaffer Hvid gode angrebschancer. Tilsyneladende ofres to bønder ganske uden mening. Hvid har dog anset den åbne løberdiagonal for at være af så stor betydning, at ofret kan betale sig.

24. —, dxc4.

Hvis 24. —, Dxb4 så 25. Te—b1 og 25. —, Dxc4 kan ikke spilles for 26. Dxc4, dxc4. 26. Txb7† og Hvid vinder.

25. b5!, Lxb5, 26. Te1—b1, Td8, 27. Df2, Dd7, 28. a6, b6.

Sort har intet bedre.

29. Df3, Dd4†. 30. Kh1, Td5. 31. Td1, Db2. 32. Ta1—b1, Dc2. 33. Txd5, Dxb1†. 34. Td1, De4. 35. Df2. Opgivet.

Dronningen er fanget!

(J. P. Svendsen).

Første parti fra verdensmesterskaberne.



Det blev en strålende optakt for eksverdensmesteren, som besejrede sin modstander i et fuldlødigt parti.

PARTI NR. 3900 — CARO-KANN

Hvid: V. SMYSLOV
Sort: M. BOTVINNIK

1. e4, c6. 2. Sc3, d5. 3. Sf3, Lg4. 4. h3, Lxf3. 5. Dxf3, Sf6. 6. d3, e6. 7. Le2, Sb8—d7. 8. Dg3, g6. 9. 0—0, Lg7.

Så langt har mestrene fulgt et parti Solojev—Simagin, Moskva 1957. — Der spillede Hvid nu 10. Lg5.

10. Lf4, Db6!

Indledningen til en stærk dronningmanøvre.

11. Ta1—b1, 0—0. 12. Lc7, Dd4!

Her står Sorts dronning meget virksom. Hvids 12. træk viser sig at være tempotab.

13. Lf3, e5!

Botvinnik har behandlet spilleåbningen udmærket og Smyslov har visse besværligheder.

14. Ld6, Tf8—e8. 15. La3, dxe4.

Her kom 15. —, b5 i betragtning, men efter 16. exd5, b4. 17. dxc6 er konsekvenserne svært overskuelige, hvorfor Botvinnik afstår fra denne variant.

16. dxe4, b5. 17. Tf1—d1, Db6. 18. b3, Sc5. 19. Lc1.

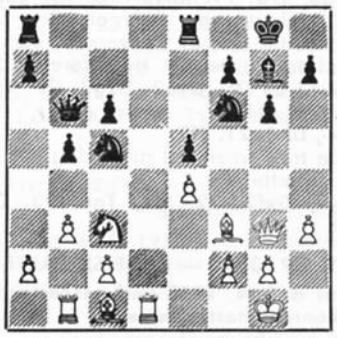

Efter sit 19. træk var Smyslov i svær tidsnød. Han havde anvendt 2 timer og 16 minutter af sin betænkningstid, og han havde altså ikke mere end 14 minutter til de resterende 21 træk til tidkontrollen!

19. —, Dc7. 20. Le3, Se6. 21. a4, a6. 22. b4, Ta8—d8. 23. Le2, De7!

Sort udøver nu et stærkt tryk, hvorfor Smyslov søger at redde sig gennem forenkling.

24. axb5, axb5. 25. Txd8, Txd8. 26. Lb6, Ta8. 27. f3, Ta3! 28. De1, Lh6. 29. Lf1, Sd4. 30. Lc5, De6. 31. Ld3, Sd7. 32. Lxd4, exd4. 33. Se2, Le3†. 34. Kh1, Se5.

Efter stilrent spil vinder Sort en bonde. Foruden Sxd3 truer Sxf3, og springeren kan ikke slåes på grund af matten på h3.

35. Df1, Dd6.

Ikke straks 35. —, Sxd3 for 36. cxd3, Txd3. 37. Sf4 med kvalitetsgevinst for Hvid.

36. f4.

Smyslov sætter sine sidste resourcer ind på et kongeangreb, som dog bliver resultatløst.

36. —, Sxd3. 37. cxd3, Txd3. 38. Df3, Td2. 39. Tf1, Dxb4. 40. e5, Dc4. 41. Sg3.

Her blev partiet afbrudt. Det almindelige synspunkt var, at Botvinnik stod til gevinst, og at Smyslov ville give op uden yderligere spil. Han kæmpede imidlertid i endnu 21 træk, inden han opgav. Fortsættelsen savner dog ikke interesse.

41. —, Tc2. 42. f5, Tc1. 43. e6, fxe6.

44. fxg6, Txf1†. 45. Sxf1, hxg6. 46. Df6, b4! 47. Kh2, g5. 48. Sxe3, dxe3. 49. Dxg5†, Kf7. 50. Dxe3, b3. 51. De5, c5. 52. Dc7†, Kg6. 53. Db8, Kf5. 54. Df8†, Ke4. 55. Df6, Dd5. 56. Df†, Kd4. 57. Dd1†, Ke5. 58. De2†, Kd6. 59. Da6†, Ke7. 60. Da7†, Kf6. 61. Dh7, De5†. 62. Kh1, b2. 63. Opgivet.

(Tidsskrift för Schack).

Et „Niephaus-parti."

PARTI NR. 3901 — FRANSK PARTI

Spillet i zoneturneringen i Wageningen, november 1957.

Hvid: NIEPHAUS, Vesttyskland
Sort: HÄNNINEN, Finland

1. e4, e6. 2. De2.
Niephaus, der i denne turnering var mindre heldig i sit valg af åbningsspil, vælger her i sidste runde Tschigorin-varianten, som for år tilbage ofte benyttedes.
2. —, c5. 3. g3.
I samme turnering spillede Szabo mod Orbaan 3. Sf3. (Parti 3869 i Arbejder-Skak.)
3. —, Sc6. 4. c3, g6. 5. Lg2, Lg7. 6. f4, Sg8—e7. 7. d3, 0—0. 8. h4.
Sort rokerer for tidligt. Bedre var 7. —, b6 efterfulgt af La6 og d7—d5 med tryk mod Hvids centrum. Nu har Hvid et godt angrebsmål.
8. —, d5. 9. h5, e5. 10. hxg6, fxg6. 11. f5!?
Niephaus regner med, at bonden ikke kan slåes for Dh5.
11. —, dxe4. 12. dxe4, Sa5?
En mærkværdig idé. Hänninen frygtede åbenbart en skak på c4. Med henblik på Hvids manglende udvikling kunne Sort roligt spille 12. —, gxf5. 13. Dh5, f4. 14. Dxh7†, Kf7. (Truer Th8) 15. Dh5†, Sg6.
13. Lg5, c4. 14. Sa3, b6. 15. g4.
Ikke 15. Sxc4? for 15. —, La6.
15. —, Tf7. 16. Td1, De8.
Sort vil forhindre Sb5, men han står ikke godt mere.
17. Df2, Lb7. 18. Se2, Td8. 19. Txd8, Dxd8. 20. Dh4, Dd6.
Punktet kan ikke dækkes. Hvis 20. —, Lf8 så 21. fxg6.
21. Dxh7†, Kf8. 22. Sb5, Dd3. 23. Sc7!, Lc8. 24. f6!
Fint beregnet. Ideen er 24. —, Lxf6. 25. Lh6†, Lg7. 26. Lxg7†, Txg7. 27. Tf1†.
24. —, Db1†. 25. Sc1, Txf6.
Sort tror, at stillingen har rettet sig. (26. Lxf6?, Dxe1†.)



26. Se8!
En fatal overraskelse, som ganske bryder Sorts modstand.
26. —, Tf7. 27. Sxg7, Dxb2.
Endnu vil Hänninen ikke erklære sig slået.
28. Ld2, Da3.
Hvis 28. —, Txg1 så 29. Tf1†.
29. Tf1, Txf1†. 30. Kxf1, Sb3.
Den sidste vits.
31. Lh6, Opgivet.
Et parti ganske uden skablon af nogen art.

(Deutsche Schachzeitung).

SMÅ TRAGEDIER

PARTI NR. 3902 — FRANSK PARTI

Spillet i Tashkent 1957.

Hvid: VISNIYAKY
Sort: PERIVOZNIKOV

1. e4, e6. 2. d4, d5. 3. Sc3, Lb4. 4. Ld2, dxe4. 5. Dg4, Dxd4. 6. 0—0—0, f5. 7. Dg3, Ld6. 8. Lf4, Lxf4†. 9. Dxf4, Dc5. 10. f3, exf3. 11. g4, f2. 12. gxf5, fxg1D. 13. Txg1, De7. 14. Lb5†, c6. 15. Se4, e5. 16. De3, Ld7. 17. Lc4, Sf6. 18. Sd6†, Kf8. 19. Dg3, b5. 20. Sc8, Lxc8. 21. Td8†, Se8. 22. f6, Dxf6. 23. Da3†, opgivet.

PARTI NR. 3903 — CARO-KANN

Spillet i Buenos Aires 1939.

Hvid: A. ALJECHIN
Sort: PROOTH

1. e4, c6. 2. Sc3, d5. 3. Sf3, dxe4. 4. Sxe4, Lf5. 5. Sg3, Lg6. 6. h4, h6. 7. Se5, Lh7. 8. Dh5, g6. 9. Lc4!, e6. 10. De2, Sf6. 11. Sxf7! opgivet.

PARTI NR. 3904 — CARO-KANN

Spillet i Madrid 1940.

Hvid: A. ALJECHIN
Sort: VOVARRO

1. e4, c6. 2. Sc3, d5. 3. Sf3, dxe4. 4. Sxe4, Lf5. 5. Sg3, Lg6. 6. h4, h6. 7. Se5, Sd7. 8. Sxg6, fxg6. 9. d4, e5. 10. Dg4, Df6. 11. Le3, Se7? 12. Se4, opgivet.

PARTI NR. 3904 —

SICILIANSK FORSVAR

Spillet i Skakolympiaden i Amsterdam 1954.

Hvid E. BHEND, Schweiz
Sort: J. LOKVENC, Østrig

1. e4, c5. 2. Sf3, Sc6. 3. d4, cxd4. 4. Sxd4, Sf6. 5. Sc3, d6. 6. Le2, e6. 7. 0—0, a6. 8. Le3, Le7. 9. f4, Dc7. 10. De1, 0—0. 11. Dg3, Td8. 12. Ta—d1, Tb8. 13. Kh1, Sxd4. 14. Lxd4, b5. 15. e5, Se8. 16. exd6, Lxd6. 17. Se4, f6. 18. Sxf6†, Sxf6. 19. Lxf6, Tf8. 20. Lxg7! Lxf4. 21. Lh6†!! opgivet.

Kan du kombinere?

64.

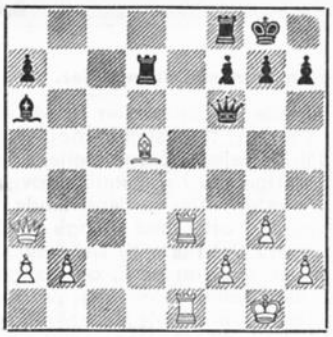

Lombardy—Kramer, New York 1957. Sort trak 20. —, Dd6 og regnede med at have endnu en remischance, men Hvids næste træk kuldkastede ganske Sorts forhåbninger. Hvad spiler Hvid?

65.

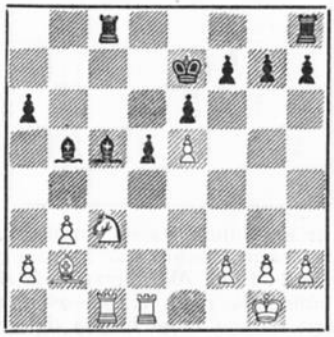

W. Merkel, Alsdorf—E. Riedel, Hamburg. Sort spillede her 1. —, Th—d8? Ville du også gøre det?

66.



W. Schønfeld, Penig—E. Johansson, Schwerin. Hvid spillede 1. Sf5. — Er det rigtigt? Han truer mat efter 1. —, gxf5. 2. Dxd8 og efter 1. —, Txd2. 2. Sc7†.

LØSNINGER TIL MARTS-OPGAVERNE

61. Braun—Handel, Sömmerda, Østtyskland, november 1957. På 1. Tc7 fulgte »naturligt« 1. —, Sxg3! 2. fxg3, Db6† og Sort erobrer tårnet.

62. Trapl—Husak, Prag 1957. Hvid afgør hurtigt partiet med 1. Dxg6†!, hxg6. 2. Txh2†, Kd7. 3. Th7†, Se7. 4. Lb5†! og Sort kan opgive.

63. Lindblom, Norge—Fr. Olafsson, Island. — Zoneturneringen, Holland 1957. Sort fortsætter strålende med 1. —, Lxh3! 2. Txe8†, Kh7!! og afdækkerskakken på h-linien er afgørende.

DEN BROGEDE SIDE

Aljechin som simultanspiller.

Den afdøde verdensmester Dr. A. Aljechin var en flot simultanspiller. På sine talrige rejser i årene mellem de to verdenskrige gav han simultanopvisninger i næsten alle verdens lande, og han spillede ofte mod mange spillere ad gangen. Det hørte til sjældenhederne, at han tabte et parti, og mange af dem, han vandt, var rene perler til trods for den minimale betænkningstid, en simultanspiller har til rådighed.

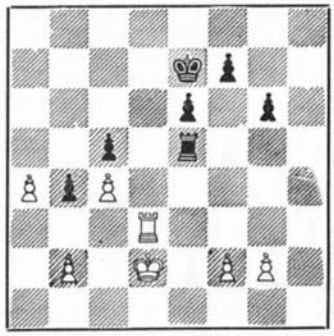

Her er en stilling fra en simultanforestilling, som Aljechin gav i Groningen i Holland i 1933. Aljechin spillede Hvid og indledede med **1. g2—g4** i den hensigt at tage feltet h5 fra det sorte tårn, så den hvide a-bonde uhindret kan gå i dronning. Sort fortsatte med **1. —, Te5—e4** for at prøve at slippe ud af nettet på en anden måde. **2. a4—a5, Te4xg4. 3. a5—a6!** Nu er der to muligheder, som hver har sine pointer. Sort kan prøve at komme til a-linjen over første række: 3. —, Tg4—g1; men så følger 4. a6—a7, Tg1—a1. 5. Td3—a3! og Hvid vinder let. Sort kan også prøve over h-linjen, men på 3. —, Tg4—h4 følger 4. Td3—d8! Ke7xd8. 5. a6—a7 og så er det nat med Sort.

En studie fra mesterhånd.

Dr. Alois Wotawa
2176, Deut. Schachzeitung II 1942.



Hvid trækker og vinder.

Hvordan skal Hvid kunne vinde? Ganske vist er den sorte dronning næsten indespærret, men den truer med mat i et træk. Der må altså gøres noget effektivt: **1. Ta8†, Kb3. 2. Tb8†, Kc2!** Mindre godt er 2. —, Ka4? hvorved den sorte konge kommer i bekneb efter 3. Tb1, Ka3. 4. Td1, Kb3. 5. Tc1, Ka3. 6. Tb1, Ka4. 7. Ka2, Ka5. 8. Ka3, Ka6. 9. Ka4, Ka7. 10. Kb5! (ikke 10. Ka5? på grund af Dxg2!!) Kb7. 11. Tc1, Ka7. 12. Kc6, Kb8. 13. Kb6. — Allerede i denne korte variant kan vi se det efterstræbte mål: Det drejer sig for Hvid om 1) at forhindre den sorte dronning i at komme i spil, og 2) at trænge den isolerede sorte konge ind i et hjørne. Men så vidt er vi langtfra endnu. Først gælder det om at forhindre, at den sorte konge (efter 1. Ta8†, Kb3. 2. Tb8†, Kc2) befrier sin donna fra fængslet. Derfor **3. Tb1** (nu har vi endelig spærret dronningen vejen ud), **Kd2. 4. Kb2, Ke2. 5. Kc3, Kf2. 6. Kd4!** (undgår faldgruben 6. Kd3? Dh1!!), **Ke2. 7. Ke4, Kf2. 8. Ta1! Ke2. 9. Ta2†, Ke1. 10. Kf3, Kd1. 11. Ta1†, Kd2.** Nu er det lykkedes at isolere kongen. Nu skal han trænges ud til venstre rand. Dette er i almindelighed ikke noget kunststykke med konge og tårn, men her må tårnet dog ikke forlade den første række, idet dronningen ellers bryder ud. Men trods denne vanskelige betingelse bliver den sorte konge række for række drevet afsted: **12. Tf1, Kd3. 13. Td1†, Kc2. 14. Ke2, Kc3. 15. Ke3, Kc4** (Bedre end 15. —, Kc2. 16. Te1, Kc3. 17. Tc1† osv.). **16. Te1! Kd5. 17. Kd3, Kc5. 18. Ke4, Kd6. 19. Kd4, Kc6. 20. Ke5, Kc5. 21. Tc1†, Kb4. 22. Kd4, Kb3. 23. Kd3, Kb2. 24. Kd2, Kb3** (Den vundne c-linie er holdt). **25. Td1! Kc4. 26. Kc2** (Med det samme trick erobres også b-linien!) **Kb4. 27. Kd3, Kc5. 28. Kc3, Kb5. 29. Kd4, Kc6. 30. Kc4, Kb6. 31. Kd5, Kc7. 32. Kc5, Kb7. 33. Kd6, Kb6! 34. Tb1†, Ka5. 35. Kc5, Ka4. 36. Kc4, Ka3. 37. Kc3, Ka4!** (Efter Ka2? er et ventetræk med tårnet straks afgørende). **38. Tc1, Kb5. 39. Kb3, Ka5. 40. Kc4, Kb6. 41. Kb4, Ka6. 42. Kc5, Kb7. 43. Kb5, Ka7. 44. Kc6, Kb8. 45. Ta1** eller også 45. Kb6. Dermed er Hvid endelig nået til målet; dronningen falder og lidt efter også gemalen.

Af skakspillets historie.

I 1843 spilledes i dagene 14. november til 20. december en match mellem Saint-Amant og Staunton i Paris. Staunton vandt med 11 vundne, 6 tabte og 4 remis.

I årene 1843—1845 spilledes to korrespondancepartier mellem spillere fra skakklubben i Pest og spillere fra Cafe de la Regence i Paris om en indsats på 1200 francs. Ungarerne vandt begge partierne.

I 1846 spillede Staunton og Horwitz en match i London. Staunton vandt med 14 vundne, 7 tabte og 3 remis.

Samme år spilledes i London en match mellem Horwitz og Kieseritzky. Den sidste vandt med 5—3.

Og i 1846 spillede Horwitz endvidere en match mod Harrwitz ligeledes i London. Harrwitz vandt med 6—5, mens 1 parti blev remis.

I 1848 spilledes i Breslau en match mellem Harrwitz og Adolf Anderssen. Matchen blev ikke færdigspillet, men endte, da Anderssen havde vundet 6 og Harrwitz 5 partier.

I 1849 spilledes påny i Brighton en match mellem Harrwitz og Horwitz. Harrwitz vandt igen med 7—6 og 2 remis.

I 1849 spilledes en turnering i Cigar-Divan på Strand i London. Første præmie vandtes af den berømte historiker Thomas Buckle.

I 1851 fandt den 1. internationale skakturnering sted i London på initiativ af Staunton. Resultat: 1. Anderssen. 2. Wyvill. 3. Williams. 4. Staunton. 5. Szen. 6. Kennedy. 7. Horwitz.

En klassisk skakopgave.

De berømte tyske opgaveforfattere J. Kohtz og C. Kockelkorn komponerede i fællesskab mange udmærkede skakopgaver. En af deres mest kendte har fået navnet »Svalen« og blev første gang offentliggjort i et festskrift, som i 1911 blev udgivet af den akademiske skakklub i München:

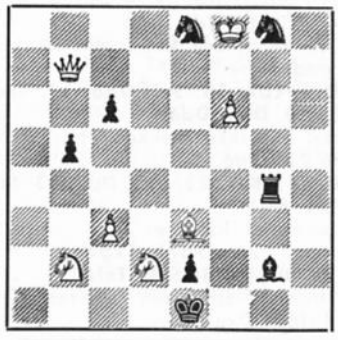

Mat i 4 træk.

Dronningen skal sætte mat på 1. række, men hvilken vej fører derhen? Med 1. Da7, Ta4. 2. Dh7, Te4 o. s. v. kommer man åbenbart ingen vegne. Først skal den sorte løber lokkes hen til et ugunstigt felt: **1. Df7!** Foruden Da2 trues der med 2. Sd3†, Kd1. 3. Db3 mat. **1. —, Ld5.** Nu står løberen »rigtigt« (for Hvid naturligvis!). **2. Da7! Ta4. 3. Dh7!** og nu tvinger truslen Db1 mat de sorte officerer til en skadelig spærring: **3. —, Te4. 4. Dh1 mat. 3. —, Le4. 4. Dh4 mat.**

SKAKOPGAVER

J. P. Toft, Broagergade 8, København V

ORIGINALOPGAVER

4713. R. A. Caponetti, Italien

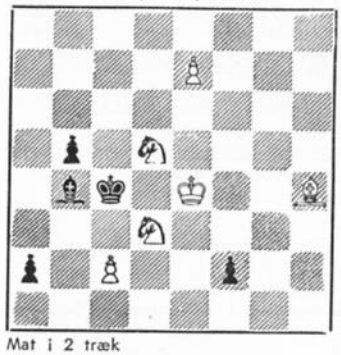

Mat i 2 træk

4714. J. C. Morra, Argentina

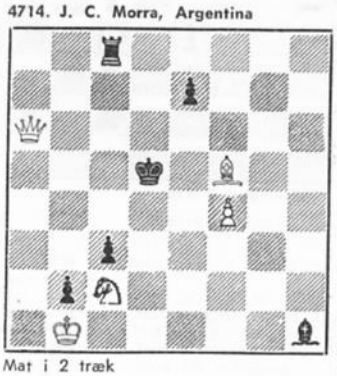

Mat i 2 træk

4715. Dr. Ugo Lancia, Italien

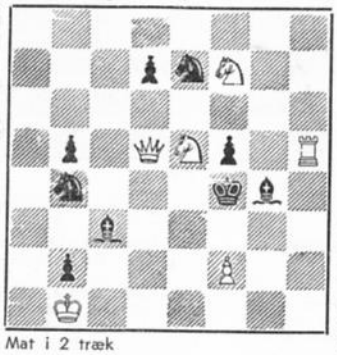

Mat i 2 træk

4716. Oswaldo Faria, Brasilien

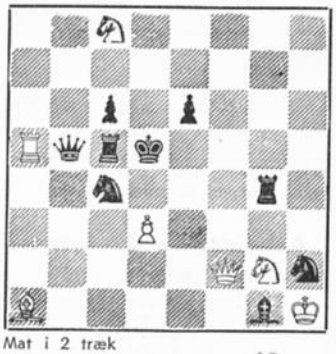

Mat i 2 træk

4717. E. Wennick, Sverige



Mat i 2 træk

4718. Erio Salardini, Italien

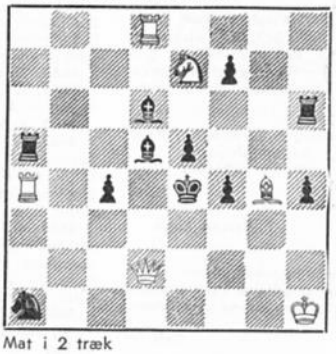

Mat i 2 træk

4719. T. Kardos, Ungarn

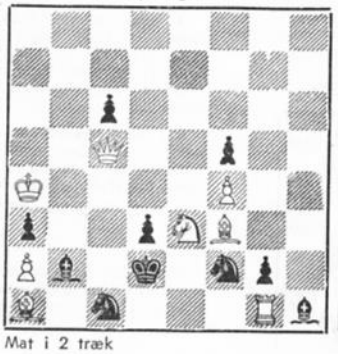

Mat i 2 træk

4720. G. Watson, England



Mat i 2 træk

4721. David Hjelle, Norge



Mat i 2 træk

4722. Nikolai Dimitrow, Bulgarien

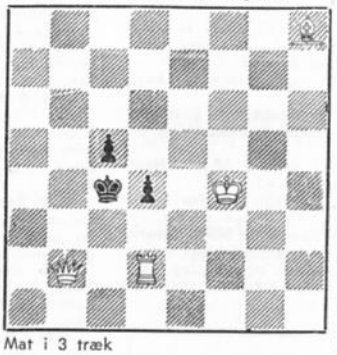

Mat i 3 træk

4723. Artur Hemmingsson, Sverige



Mat i 3 træk

4724. Dr. H. L. Musante, Argentina

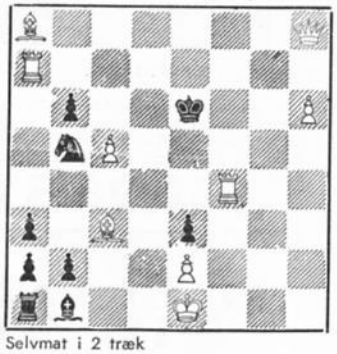

Selvmat i 2 træk

4725. Milon Marysko, Czekoslovakiet (Efter E. Hernitz, Jugoslavien)



Selvmat i 2 træk

4726. S. Wright Wood, England



Selvmat i 2 træk

4727. K. A. K. Larsen, Hillerød



Selvmat i 2 træk

4728. T. Kardos, Ungarn

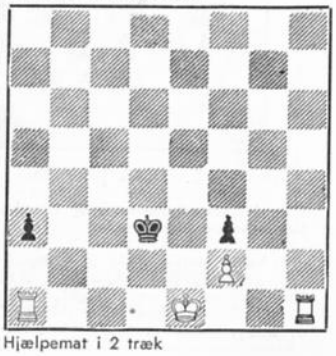

Hjælpemat i 2 træk

4729. Ing. Szügyi, Ungarn

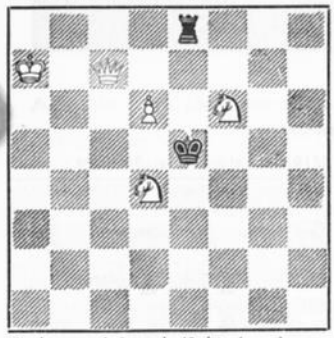

Hjælpemat i 2 træk (3 løsninger)
a) Diagram; b) Te8 til b5.

4730. G. Bakcsi, Ungarn

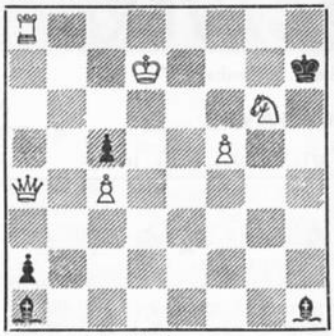

Hjælpemat i 2 træk

4731. Mircea G. Manolescu, Rumænien

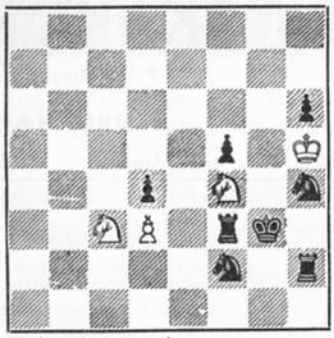

Hjælpemat i 2 træk

4732. Zvonimir Hernitz, Jugoslavien



Hjælpemat i 2 træk

Arbejder-Skaks turneringer.

Selvmatter i 1957.

I 1957 offentliggjordes i Arbejder-Skak 59 originale selvmat-opgaver. Kvaliteten var gennemgående god, skønt mange forfattere ikke kender, hvad der hidtil er skabt i et tema. Mange selvmatkomponister ejer ingen Selvmat-håndbog, og der er særlig trang til en trækpligt-samling, som — såvidt jeg kan se — kun T. Kardos er i besiddelse af, og som han nu agter at udgive i en bog. Jeg har blandt opgaverne udmærket følgende 8:

1. pr., 4509, T. Kardos, Ungarn.

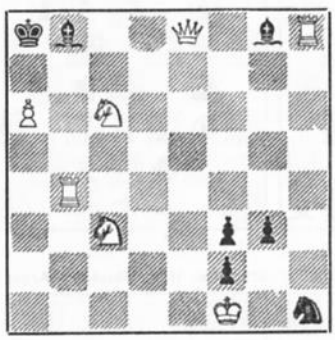

Selvmat i 2 træk. 1. De7.

En storslået trækpligt-selvmatopgave med to sorte løbere i halvbining. Der er 5 nye og 1 ændret variant efter en fin mangøvre. Konstruktionen er fejlfri og økonomisk. Et meget smukt task-problem.

2. pr., 4542, E. Boswell, England.



Selvmat i 2 træk. 1. Td5.

En interessant matændring i trækpligt-form. Et overraskende førstetræk!

1. hædr. omtale, 4442, J. A. Rusek, Polen. Kh4, Df7, Td5, Lf3, f6, Se6, Be3, g7, h2; Kf5, De5, Bd7. Selvmat i 4 træk. 1. g8L, d6. 2. Kh3, Dxd5. 3. e4†, Dxe4. 4. Lg4†. 1. —, dxe6. 2. h3, DBxd5. 3. Dh5†, Kxf6. 4. Dg5†. — En smuk selvmat med kamæleon-ekko i matstillingen og kun med 12 brikker. En fin opgave.

2. hædr. omtale, 4582, J. Bajtay, Ungarn. Kd6, Df4, Tc7, Lb2, Ba4, a6, b5, d5, h5, h6, h7; Kf6, Tb7, c3, Lb8, f5, Ba7, b3, b4. Selvmat i 2 træk. 1. h8S. Løber-forvandling i skinspillet og S-forvandling i løsningen i trækpligt-konstruktion. En vanskelig idé, der er godt komponeret.

3. hædr. omtale, 4459, S. Wright Wood, England. Ke1, Dc4, Tb3, Lf3, h6, Sc3, d2, Bb5, g2; Ke3, Da1, Ta2, f4, Sa4, b1, Ba3, b2, b6, c5, g3. Selvmat i 2 træk. 1. Kf1. En fiks trækpligtogpave med et flugtfeltgivende førstetræk og 3 gode varianter.

Ros uden rækkefølge. 4386, J. A. Rusek, Polen, 4421, J. A. Rusek, 4622 J. Bajtay, Ungarn.

Denne dom træder i kraft tre måneder efter offentliggørelsen.

Kocser, 17. januar 1958.

Istvan Rago.

— — —

Vi takker vore ungarske problemvenner, fordi de altid er beredvillige til at påtage sig dommerhvervet i vore turneringer, denne gang ved Istvan Rago.

Toft.

LØSNINGER

4673. E. Gize. 1. Sd4, truer 2. Df5‡. 1. Sg7? e6(e5)! 1. Se3? e5! 1. Sg3? Ke5! — A clever miniature with 3 flights. Good tries. F. Boswell. — 3 flights and care to get right square for key. C. S. Kipping.

4674. E. Gize. 1. Tc7, træktvang. — Excellent key and clever point in double self-blocking of e6. E. B.

4675. Josef Retter. 1. Dc3, truer 2. Sh‡. — Neat interferens and self-blocking at e3. E. B.

4676. E. Gize. 1. Lf1, truer 2. Le2. Fra trækpligt til trusel, 1. ændret og 3 nye matter. — Quite a good unpinning a dangerous black queen. C. S. K. — A very clever and original block-threat with almost complet liscruption of set play. The key is fine, introducing added K-battery play for moves of black D. E. B.

SKAKHUSET

STUDIESTRÆDE 24 - KØBENHAVN K
TELEFON BYEN 6291 - GIRO 86178

alt i skaksager

„Butik" daglig åben til almindelige forretningstider

Postordre-forsendelser overalt

SKAKHUSET

LEVERER **ALLE** SKAKSAGER

4677. Dr. Ugo Lancia. 1. Dc8 truer 2. Dd7‡. — A fine and unexpected key followed by some excellent self-blocking play with each white S, ingeniously employed. F. B.

4678. Erio Salardini. 1. Df3, truer 2. Dh5‡. — Good direct unpin. 1. —, Dd1. 2. Db7 good. C. S. K.

4679. A. Ellerman. 1. Df2 truer Dc5‡. — The only point appears to be the try Le5 but this is defeated by the obvious a2—a1D. In the solution the mates are utterly without interest. C. S. K. — Forførelsen 1. Df4? er dog ikke uden interesse. Den strander kun på Txe7!

4680. Tino Kedoch. 1. Lxf4, truer 2. Le5‡.

4681. J. C. Morra. 1. Da2 truer 2. Te3‡. 4 flugtfelter. — 4 flights but rather familiar. C. S. K

4682 G. Watson. (Hvid Df4). 1. Df8.

4683. R. Prytz. Skinspil: 1. —, b3. 2. Dc5†. Løsning: 1. Dc6. 2. Dc5, Dc3‡. — Very simple. C. S. K. — A very charming 5-pieces with key cleverly grants 2 flights, ending in a delightfull echo! E. B.

4684. E. Gize. 1. Lf5 truer 2. Ld3‡. — Three interesting promotions to knight. C. S. K. — A sparkling miniature — with the 3 black promotions to S forcing white K to a, b4 and c4 in turn, most happiest conceived! E. B.

4685. H. & P. le Grand. 1. Sf3, truer 2. Sg5†. 1. —, Ta5. 2. De4†. 1. —, d6. 2. De4†. 1. —, Dd2. 2. Le4 — Double sacrifice threat. C. S. K.

4686. K. A. K. Larsen. 1. c8T, Ka8. 2. Tc7. Skinspil: 1. —, Ka8. 2. c8D. — Clever chance of promotion from D to T. E. B.

4687. J. Bajtay. Skinspil: 1. —, Tc7 etc. 2. h8ST. Løsning: 1. h8S, Tc7. 2. a5, T†. — Interesting change of set play with the reply to 1. —, Tx7. E. B.

4688. S. Wright Wood. 1. Tf4, e6 (e5, Kd6). 2. Td4†, (Tf6†, Td4†). — Rook unpinnes in two variations. C. S. K. — Quite a nice, if expensive, idea with a key in good style, two ways of unpinning black T, and a neat control of BK flight following 1. —, c5. E. B.

4689. Bodo v. Dehn. 1. Kc3. 2. Kb2. 3. Ka1. 4. La2, c2. 5. Tc1, Kxf8 mat. — A neat extension of an idea originated some little time ago by a gentleman nemed Noah. E. B.

4690. Angelo Ferrarin. 1. Sb3†, Ke5. 2. Sh7†, Txh5. 3. Ld4†, Lxd4. 4. De7†, Kf5†. 5. Df6‡, Lxf6 mat. — A fine solution which is not easily seen. E. B.

4691. M. v. d. Burgt. 1. Sg5, Kh2. 2. Tf3, Sg6‡. — Ingenious change of interefrenc and selfblock from set play to sol. E. B.

4692. J. C. Morra. 1. Da8, c8L. 2. Tb7, Le6†. — Quite difficult with shut-off and model mate. C. S. K.

RETTELSER OG KORREKTIONER

4635. A. Hildebrand. Biløsning: 1. La4, truer 2. Tc5xd5†.

4665. R. Candela. Biløsning: 1. Kb4†, Sd5‡.

4668. L. Løventon. Arturo Carra gør opmærksom på følgende opgave af ham selv: (Jerusalem Post 25-5-1951): Kh6, Tf6, Lg7; Ka5, Td6, Lf8, Sd5, Ba4, b7, c7. Hjælpemat i 3 træk. 1. Ta6, Tc6. 2. Lb4, Lc3. 3. Sb6, Tc5†.

LØSERLISTE

Henry Eriksen (45) 265(20). — Ax. Tipsmark (44) 430(14). — Jan Mortensen (33) 373(1). — E. Boswell (47) 507(10). — W. Goulding (26) 211(3). — Onno Hansen (43) 95(2). — Sigurd Jensen (43) 106(1). — V. Søndberg Hansen (44) 472. — C. S. Kipping (40) 479. — E. Wennick, Sundswall (39).

Korrespondanceturneringen

(J. P. Toft, Broagergade 8, København V.)

Foråret langsomt kommer

— og nu begynder alle kolonihavefolkene sikkert at røre på sig. Så snart sneen er væk og solen begynder at varme, skal de ud og rode i den plet jord, som er deres egen. Men selv om man i den kommende tid får lidt jord op under neglene, er det ingen undskyldning for at lade k-spillet gå i stå. Tværtimod kan man jo godt tage lommeskakken med ud i haven og finde ud af de næste træk til modstanderne, mens man hviler ud i havestolen og skyller støvet af halsen.

Den forløbne måned har været rigtig fin med afsluttede partier, som man kan se af nedenstående resultater; men desværre har antallet af spillere, der har opgivet »på grund af manglende tid« også været stigende. Hvornår lærer mon alle skakspillere, at denne undskyldning ikke kan tages for gode varer, når man er kommet så langt hen i partiet, at man er ved at skimte den bitre afslutning. Det ser da meget pænere ud at sende sin modstander et brev med tak for kampen og lektionen.

Vi får stadig venlige hilsener fra mange spillere, og vi skal blot citere et par stykker:

— Det er første gang, jeg deltager, men det er ikke sidste gang. Det giver en god øvelse i at få de rigtige træk frem og bedre at kunne kombinere. Jeg spiller meget bedre skak nu end før jeg fik begyndt på k-skakken . . .

— Jeg ærgrede mig noget sidste år, da jeg deltog i k-skak, for de to partier, jeg tabte, var på grund af forkert opstilling på brættet. I år har jeg passet bedre på — og til gengæld haft meget mere fornøjelse og tidsfordriv ud af det. Jeg er helt ked af, at jeg nu er færdig, der er så længe til oktober, men jeg må jo holde »pinen« ud. Alle mine modstandere har vist sig som gode kammerater med »sportsånd«, idet de har sendt mig venlige breve med tak for partiet, hvilket jeg selvfølgelig har svaret lige så venligt på. Det er helt underligt, som man kommer til at holde af mennesker, man aldrig har set, men det har været helt vemodigt at sige »farvel« til dem . . .

Og her følger resultaterne. Det første tal angiver vinderen, en skråstreg betyder remis.

Eliteklassen. Aage Laursen har spillet remis med Sv. Aa. Balling og Balling har vundet over Ole Illum Truelsen. John Larsen vundet over Leon Jørgensen og Leon Jørgensen har vundet over C. Jessen.

Mesterklassen. Gruppe 1: 3—5. — Gruppe 2: 3—1, 5—7, 1/5. — Gruppe 3: 7—2.

1. klasse. Gruppe 1: 7—1, 6—2, 2/3. — Gruppe 2: 6—7, 6—1, 2/7, 4/7. — Gruppe 3: 1—5, 2—6, 1—2. Nr. 4 og 5 har opgivet deres partier. — Gruppe 4: 5—2, 1—6. — Gruppe 5: 2—4, 5—4.

2. klasse. Gruppe 1: 5—4, 7—6, 4/7. — Gruppe 2: 5—6, 7—6. — Gruppe 3: 7—2, 1/2. — Gruppe 5: 3—4, 3—1, 5—6, 3—5, 2—6, 3/2. — Gruppe 6: 2—1, 3—2. Gruppe 8: 3—2, 4/6. — Gruppe 9: 3—5. — Gruppe 11: 2—3.

3. klasse. Gruppe 1: 2—5. — Gruppe 3: 6—2, 6—1. — Gruppe 4: 1—2, 1—5. — Gruppe 5: 5—3, 2—3, 4—3.

4. klasse. Gruppe 1: 6—1, 1—7, 1—3, 5—3, 6—3, 1/4. — Gruppe 2: 5—4, 5—3, 4—6, 6—3. — Gruppe 4: 5—4, 1—3, 1—4 — Gruppe 5: 3—5, 1—5, 1/4. — Gruppe 6: 3—1, 3—4, 3—5, 3—2. — Gruppe 7: 3—2, 3—4, 3—5. — Gruppe 9: H. Rolsted afgået ved døden. — Gruppe 10: 1—3. — Gruppe 11: 3—4, 1—3, 1—5.

SMÅ TRAGEDIER

PARTI NR. 3906 — KONGEINDISK
Spillet i Budapest 1955.

Hvid: NAVAROVSZKY
Sort: FLORIAN

1. d4, Sf6. 2. c4, e6. 3. Sc3, Lb4. 4.Dc2, Sc6. 5. e3, 0—0. 6. Ld3, Te8. 7. Ld2, Lf8. 8. a3, a5. 9. 0—0—0, d5. 10. Sf3, Ld7! 11. e4, Sb4! 12. axb4, axb4. 13. Sb1, b3! 14. Dc3, dxe4. 15. Le2, exf3. 16. Lxf3, Ta1! 17. Lf4, e5! 18. dxe5, Lf5! 19. Txd8, Txd8. 20. Ld5, Txb1†. 21. Kd2, Se4†. 22. Opgivet.

PARTI NR. 3907 — FROMS GAMBIT
K-parti, spillet i 1895.

Hvid: J. J. DEAR, Hamilton
Sort: P. BAUR, Montreal

1. f4, e5. 2. fxe5, d6. 3. exd6, Lxd6. 4. Sf3, Lg4. 5. d3, Sc6. 6. c3, Sg8—e7. 7. e4, Sg6. 8. Le2, Sf4. 9. Lxf4, Lxf4. 10. 0—0, Dd6. 11. h3, Lxh3! 12. gxh3, Dg6†. 13. Kh1, Dg3. 14. De1, Dxh3†. 15. Kg1, Se5. 16. Opgivet.

LANDSTURNERINGEN

Slutkamp i Nyborg 18. maj

Som vi tidligere har omtalt, er slutkampen i Landsturneringen forsøgsvis i år henlagt til Nyborg. Her spilles den i Håndværkerforeningen søndag den 18. maj. Der startes kl. 12,30, og de forskellige togtider ligger forhåbentlig således, at det er muligt for alle deltagerne at være i Nyborg i god tid.

Ret til deltagelse i slutkampen i Landsturneringen har alle kredsvinderne i de forskellige rækker, og ingen af kredsvinderne plejer at svigte denne chance for at tage et skakur med hjem. Men da klubberne ikke på anden måde får besked om slutkampen, bedes medlemmerne selv være opmærksom på, at deres formand tager affære.

Anmeldelse af holdet med opgivelse af spillernes navne og rækkefølge sendes **senest den 12. maj** til turneringslederen J. P. Toft, Broagergade 8, København V.

Opmærksomheden henledes på, at rejseudgifterne udregnes efter Statsbanernes billige sportsbilletter, hvorfor disse skal benyttes, hvor det er muligt.

Endelig henstilles det indtrængende til alle klubberne, at man sørger for at medbringe spillemateriale og ure til halvdelen af spillerne. Det er absolut nødvendigt, da vi ikke kan regne med at skaffe materiale på stedet.

HANS HUSTED
Medstifter af
DANSK ARBEJDER-SKAKFORBUND
Emil Pipersvej 10 - Kongens Lyngby
Tlf. 87 51 30 — Giro 20438

BRIKKER - BRÆTTER - BØGER - LOMMESKAK- K.-KORT - NOTERINGSLISTER OG -HEFTER - TAVLER - SKAKTRYKKERI - HÆNGEPARTI-KUVERTER
TURNERINGSKORT m. m.

— i det hele taget

Alt til skak

NYE BØGER

S. Flor: XII Skak-Olympiade, Moskva 1956, tysk udgave. En pragtfuld bog på 146 sider, fint papir, fotos og tegninger. Mange diagrammer og tabeller.
Den er meget billig. **Kun kr. 4,00.**
Leo Landuit: Schach-Eröffnungen. Ny udgave af dette meget anskuelige skema. 6250 eksempler. De 12 første træk af skakmestre gennem tiderne, 22 diagrammer. **Kr. 5,40.**
Paul Keres: Theorie der Schacheröffnungen, I. Denne længe savnede bog er nu atter kommen i nyt oplag. 375 sider indb. kr. 12,50 samme bd. II, indb. kr. 11,70
Dr. M. Euwe: Das Endspiel I/IV à kr. 4,80. Dette værk kommer nu også på tysk. De sidste 8 bd. vil udkomme ret hurtigt til varierende priser. Nyt katalog over skakbøger og materiel er færdigtrykt. Bedes forlangt. Giro 18863.
Bent Larsen: Åbningsspillet. **Kr. 12,75.** Nu også **indb. kr. 17,00.**
Snosko-Borowsky: Eröffnungsfallen am Schachbrett. Denne fortrinlige bog får den ene gode anmeldelse og omtale efter den anden. **Kr. 13,60.**

DANSK SKAKFORLAG
AABYBRO — TELEFON 82

FORENINGSMEDDELELSER

RETTELSER TIL KLUBFORTEGNELSEN

Brønshøj A. S. Ny formand: Kurt Jørgensen, Muldager 38, Brønshøj, telefon 9—17: C. 40 15, lokal 231.

Kirkebjerg skakklub. Formand: A. Lund, Maglegaardsvej 35, Brøndby strand. Kasserer: Niels P. Kristensen, Tranevænget 40, Brøndby strand. Sekretær: Kaj Gretved, Tranevænget 13, Brøndby strand.

Maglemølle skakklub. Formand: Erik Petersen, Forårsvej 2, Næstved. Kasserer: Lidhard Hansen, Kærmindevej 7, Næstved.

Nakskov A. S. Ny kasserer: Knud Thomsen, Fællesskabsvej 21, 1. Nakskov.

A. S. 1904 holdt ordinær generalforsamling mandag den 24. marts. Formanden J. P. Toft aflagde beretning for det forløbne halvår og omtalte klubbens indsats i de forskellige turneringer. Det kneb stærkt med at blive færdig med den løbende vinterturnering, og her var det som sædvanlig mesterspillerne, der var bagefter; mens klubbens yngste deltagere allerede var færdige med deres gruppe og havde startet en ny forårsturnering med god deltagelse. Han var glad ved de mange unge spillere, som klubben håbede var i stand til at afløse de ældre og nu åbenbart lidt trætte medlemmer. I en juniormatch mod Sundby A. S. havde klubben således vundet med 5—3 i Sundby og med 4½—3½ hjemme, hvorved klubben havde vundet den udsatte præmie, et sæt Stauntonbrikker. Formandens beretning godkendtes enstemmigt, og efter nogen diskussion vedtoges det at lukke klubben i juli måned men at bevare kontingentet uforandret. Kassereren Willy Larsson oplæste regnskabet, der godkendtes uden diskussion. Alle valg var genvalg.

Brønshøj A. S. afholdt generalforsamling den 27. marts og forbundsformanden beærede os med sin nærværelse. Edv. Jensen blev dirigent. Protokol, beretning og regnskab blev godkendt uden større diskussion. Bestyrelsens forslag om ændrede forgaveregler vedtoges enstemmigt, medens der var mere at sige om lovforslaget, der dog til sidst blev vedtaget med enkelte mindre rettelser. Hr. Tjørnemark ønskede ikke at fortsætte som formand, hvorfor som ny valgtes Kurt Jørgensen. Endvidere nyvalgtes Juul Jensen i stedet for Hilding Christensen, der også har for meget om ørerne, medens Poul Pedersen blev genvalgt. Martinussen blev atter revisor og Holleufer revisorsuppleant. Da vi ikke vil give helt afkald på Tjørnemark, blev han valgt — med akklamation — til festkomitéformand. — Hvidovre tog grusom hævn for sit nederlag sidste år ved at banke os 16—8, og vor eneste trøst er, at vi stadig fører i det samlede resultat: 14—13. Det gik bedre mod Sundby den 25. marts, men da var også hele vor elite med. Vi vandt med 10½—9½, endda som sagt på udebane, og fører nu 5—3. — I påskestævnet havde vi 6 mand med, heraf fik de tre præmie. Godt klaret, gutter. — I Brønshøj-turneringen, der kom i gang med lovlig kort varsel den 14. april har vi hele 19 mand med. Deraf gode kræfter i mesterklassen, så vi har jo lov at håbe. — Vinterturneringen er nu helt afsluttet, og vi holder som følge deraf præmieuddelingsfest den 8. maj. Det er en torsdag, og tiden er 19,30 — stedet: klublokalet. Adgangstegn er en pakke med en mindsteværdi af 2 kr., og programmet: Kaffebord — præmieuddeling — bancospil om pakkerne — evt. dans. Præmietagerne, som vi håber at se allesammen, blev: Mesterklasse: Henning Jensen, nr. 1 — 8 p., Edv. Jensen og O. H. Hansen hver med 7½ p. — 1. klasse: Sevald med 4 p., — 2. klasse: Abel nr. 1 med 6½ p., Sam Olsen med 5½ og Johs. Petersen med 5 p. — 3. klasse: Ole Nielsen med 7½ p., nr. 1, derefter Holleufer og E. Juhl med hver 6 p. — 4. klasse: Hangaard scorede 100 procent — 8 p., Nordin 7 p. og B. Solhof 6 p. — Vort jubilæumsfond er nu nået op på kr. 1.025,-. — Sommerturneringen starter den 22. maj. Indtegning er sluttet, og der bliver nok 6 hold a 7 mand.

Frederiksværk A. S. holdt generalforsamling d. 20. marts. Forhandlingsbog og beretning godkendtes. Kassereren oplæste regnskabet, der balancerede med 1.863,10 kr. og viste en kassebeholdning på 762,01 kr. Alle valg var genvalg. Under eventuelt drøftedes nye former for byturneringen, sommerudflugt m. m.

Jernbanens Skakklub. Så er der kun få dage igen, før vore jubilæumsarrangementer tager fat. Eliteturneringen, der spilles i vore lokaler i Sølvgade 40, omfatter følgende spillere: Herbert Raffay, Østrig, meisterkandidat, — Ludwig Stasirowski, Essen, tysk jernbanemester, — Richard Verlinden, Gent, belgisk jernbanemester, — Paul Karlsson, Stockholm, tidl. sv. jernbanemester, — Sture Lundquist, norrköpingsmester, — Åke Roth, Malmö., Reidar Kristiansen, Drammen, Eigil Pedersen og C. Jørgensen, Århus, samt vor egen klubmester H. Svendsen. Runderne spilles således:
1. mandag 5. kl. 09—14. 2. mandag 5. kl. 18—23. 3. tirsdag 6. kl. 13—18. 4. onsdag 7. kl. 9—14. 5. torsdag 8. kl. 09—14. 6. torsdag 8. kl. 18—23. 7. fredag 9. kl. 18—23. 8. lørdag 10. kl. 13—18. 9. søndag 11. kl. 10—15
Alle interesserede har selvfølgelig gratis adgang. Og så kan det undtagelsesvis endnu nås at tilmelde sig til den store holdturnering, der spilles i vort Centralværksteds marketenderi, Otto Bussesvej 5, søndag den 11. maj kl. 10—15,30. Absolut sidste frist m. holdopstilling er den 3. ds. Det er sikkert umuligt for os at skaffe ure til samtlige deltagere, så er der spillere, der vil være helt sikre på ur, bedes de tage det med hjemmefra. På gensyn den 11. maj.

Joh.

Nordsjællandsturneringen. Der er spillet følgende kampe: A-rækken: Birkerød—Helsingør 3½—2½. B-rækken: Helsingør—Frederiksværk 4—2; Birkerød—Frederiksværk 3½—2½; Helsingør—Birkerød 4—2. C-rækken: Helsingør—Frederiksværk 3½—2½; Frederiksværk—Birkerød 4—2; Birkerød—Helsingør 3½—2½. Der mangler endnu en kamp Hillerød—Helsingør, som er spillet den 27. april i Hillerød.

A. S. Vesterbro har holdt ordinær generalforsamling den 27. marts. Formandens beretning, protokol og regnskab godkendtes enstemmigt. Nyvalgt til bestyrelsen blev Frants Andersen og Bent Skov Jensen. Kassereren Th. Petersen blev genvalgt med akklamation. Formanden E. Bjarnild omtalte vinterens holdturnering, hvor klubben placerede sig som nr. 1 i 1. række med 41½ points, hele 9½ points foran nr. 2. Dermed rykker klubben op i mesterrækken, hvor vi får mere at bestille, men det glæder vi os til. Klubben har fået en del nye ganske unge spillere, der ikke har den mindste respekt for »de gamle rotter«, men har placeret sig allerøverst i klubbens vinterturnering. En af disse Olaf Corydon tillod sig endda at erobre klubmesterskabet. Klubben har startet sin sommerturnering i 2 rækker A og B med god tilslutning, nye medlemmer kan dog godt nå at komme med endnu. Det vedtoges at fortsætte med udendørsskak som sidste år i Frederiksberg have, nær hovedindgangen via Josty hver lørdag fra kl. 14, første gang lørdag den 3. maj og derefter hver lørdag sommeren igennem, naturligvis kun i gunstigt vejr. Generalforsamlingen, der var besøgt af 30 medlemmer, udviste en enighed, der lover godt for klubbens fremtid. Efter generalforsamlingen afholdtes en lynturnering, der vandtes af Svend Lange.

Storkøbenhavns Arbejder Skakklubber holder sit årlige repræsentantskabsmøde i F. K., Nordre Frihavnsgade 24, torsdag den 29. maj kl. 20. Der er som sædvanlig adgang for alle medlemmer, mens klubbernes officielle repræsentanter stemmer med klubbens medlemstal.

Københavnsmesterskabet. På grund af den planlagte landskamp med Schweiz, der skal finde sted i dagene 4.—10. september, har man måttet ændre dagene for enkeltmandsturneringen, idet flere af spillerne og turneringslederen vil være bortrejst i disse dage. Turneringen begynder nu torsdag den 11. september og fortsætter på følgende dage: Mandag den 15., fredag den 19., tirsdag den 23. og fredag den 26. september, samt onsdag den 1. oktober og sidste runde tirsdag den 7. oktober. Der spilles i KFUM, Rosenborggade 15.

Bremermatchen. Som tidligere omtalt spilles i pinsen en match mod Bremens unge mandskab her i København. Matchen finder sted i KFUM, Rosenborggade 15, og der spilles et parti 1. pinsedag om formiddagen og et nyt parti 2. pinsedag. Vore gæster fra Bremen kommer med 25 spillere i alderen til 25 år lørdag eftermiddag, og vi skulle gerne som sædvanlig stille med et hold, der kan tage kampen op mod de stærke tyske spillere. Da disse linier skrives, mangler der imidlertid endnu tilmelding af en del spillere, hvorfor man straks bør sætte sig i forbindelse med S.A.S.s formand A. Mikkelsen, Holmbladsgade 99, 2. (ASta 583). Også med hensyn til indkvartering af de fremmede spillere savnes der endnu tilbud, hvorfor eventuelle mæcener, der kan tænke sig at huse en af gæsterne i de to dage og nætter, snarest bedes melde sig. Med den strålende gæstfrihed, vore spillere plejer at nyde ved besøg i Bremen, bør vi naturligvis ikke stå tilbage, når Bremerne kommer herop.

Begynderholdturneringen. Den årlige turnering for begyndere har fået tilmelding af 6 hold, der spiller alle mod alle efter følgende plan: 1. A. S. Vesterbro. 2. A. S. 1904. 3. Hvidovre. 4. Orlogsværftet. 5. A. L. S. 6. Øbro. Første runde spilledes allerede onsdag den 30. april i Øbro. 2. runde finder sted i Møllegade 33, mandag den 12. maj kl. 20. 3. runde: tirsdag den 27. maj kl. 19,30 i Sognegården, Høvedstensvej. 4. runde: mandag den 9. juni kl. 19,45 i Ndr. Frihavnsgade 24, og 5. runde: torsdag den 26. juni i Lyrskovgade 10.

Danske Skakbøger

Bent Larsen: Åbningsspillet i skak.

Stormesteren **Bent Larsens** første skakbog har fået en strålende modtagelse i alle danske skakkredse. Bogen, der er på 136 sider, indeholder bl. a. følgende afsnit: »Centrum«, »Officersudviklingen«, »Alt for almindelige fejl«, »Psykologisk set«, »Stormestrene kommer også galt afsted«, »Tro ikke på teoretikerne«, »De kære varianter« og »Speciallitteratur«.

I forordet skriver Bent Larsen bl.a.: »Efter min mening overvurderer de fleste jævne spillere betydningen af at kunne en mængde varianter udenad. Det er vigtigere at forstå de grundlæggende principper, som alt korrekt åbningsspil hviler på ...« Og videre: »Mit mål har været at skrive en bog, som selv en begynder kan forstå, men som også en spiller i 1. klasse kan lære noget af ...« Hft. kr. 12,75, indb. kr. 17,00.

Euwe/Kramer: Midtspillet, bind 1, 2, 3 og 4 pr. stk. kr. 4,75, bind 5 kr., 5,75, bind 6 kr. 6,75.

Skakmateriel af enhver art **billigst** hos os.

Portofri forsendelse overalt.

AXEL NIELSEN - Egebæksvej 7
Odense . Telefon 5250 . Postkonto 3638

Dansk Arbejder Skak Forbund

Forretningsudvalget

Formand: **Holger Christensen,** Haraldsgade 45, 4., København N. ÆGir 3394 x.

Kasserer: **M. C. Jørgensen,** Frederiksvej 50, København F. FAsan 5691.
Postgiro 27736.

Sekretær: **J. P. Toft,** Broagergade 8, 2., København V. EVa 822.

ARBEJDER-SKAK

udkommer hver måned. Abonnement 7,50 kr. årl. Forsendelse til udlandet i korsbånd 9 kr. årl. Kan bestilles hos postvæsenet. Enkelte numre 75 øre pr. ekspl. Forhandles tillige af Skakhuset, Studiestr. 24, Boghandelen Fremad, Nørrebrogade 54, Boghandelen Bredgade 37 og Dansk Skakforlag, Aabybro.

Redaktion og ekspedition:

J. P. Toft, Broagergade 8, København V. EVa 822.

Redaktionen slutter den 15. maj.

FOSSUMS BOGTRYKKERI A/S
KØBENHAVN S.

HR FULDMÆGTIG
P RASCH NIELSEN
DAMHUS BOULEVARD 37

DASF

ARBEJDER-SKAK

ORGAN FOR DANSK ARBEJDER SKAK FORBUND

NR. 6 JUNI 1958 ☆ 28. ÅRGANG ☆ ANSVARHAVENDE REDAKTØR: J. P. TOFT

Et pragtstævne HOS JERNBANEN

Eigil Pedersen, Aarhus, vandt den internationale turnering, og Dansk Arbejder Forbunds klubber satte deres præg på holdturneringen.

Det danske sprog er næsten for fattigt på superlativer, når det drejer sig om at skildre Jernbanens skakklubs store jubilæumsstævne i Statsbanernes værksteders marketenderi i København søndag den 11. maj. Vi vidste naturligvis, at der fra klubbens bestyrelse med formanden Aage Johansen som primus motor var udfoldet mægtige bestræbelser for at gøre jubilæet og de planlagte turneringer til en virkelig begivenhed. Men resultatet oversteg vistnok selv de dristigste forventninger, idet den store holdturnering blev et helt europæisk rekordstævne med deltagelse af ikke mindre end 684 spillere.

Det var imponerende, at alle disse mange spillere kunne rummes i det samme lokale og dog have lidt albuerum, og det var ikke mindre imponerende, at det lykkedes Jernbanen at servere smørrebrød og kaffe til alle disse mange mennesker uden at der opstod en livsfarlig trængsel eller blot en uudholdelig larm. Bespisningen afvikledes på kommando af formanden uden større gnidninger og til alles tilfredshed, selv om der af og til opstod mindre køer. Gennemførelsen af denne rekordturnering tjener til stor ære for Jernbanens skakklub og dens initiativrige bestyrelse, hvoraf Aage Johansen har båret det største læs, uden dog at forklejne de mange øvrige hjælpere.

Den internationale enkeltmandsturnering, der udelukkende omfattede jernbanefolk, startede mandag den 5. maj i klubbens lokaler på Jernbaneskolen, Sølvgade 40. Her deltog ti spillere, og sidste runde spilledes søndag den 11. maj samme sted som den store holdturnering. Gennem Radioavisen havde man lejlighed til hver dag at følge turneringen, der endte med en sejr til den tidligere danmarksmester Eigil Pedersen, Aarhus, som vandt med 7½ points af 9 mulige og uden noget tabsparti. Nr. 2—3 blev Herbert Raffay, Østrig, og C. Jørgensen, Aarhus, der begge fik 6 points. Nr. 4—5 blev Ric. Verlinden, Belgien, og Paul Karlsson, Stockholm, der begge fik 4½ points. Derefter kom L. Stasirowski, Tyskland, med 4, R. Kristiansen, Norge, med 3½, Sture Lundqvist, Norrköping, Åke Roth, Malmø, og Helge Svendsen, København, alle med 3 points.

Holdturneringen søndag den 11. maj åbnedes ved 9-tiden med en velkomst af formanden **Aage Johansen.** Derefter talte forbundsformand **Holger Christensen,** København, der som repræsentant for D.A.S.F. bød både de udenlandske og de danske spillere velkommen til det store stævne. Han lykønskede Jernbanen med jubilæet og udtalte sin anerkendelse af det initiativ, som klubben her havde vist til gavn for skakspillet. **Ric. Verlinden,** Belgien, takkede på de udenlandske gæsters vegne for indbydelsen til stævnet og gratulerede ligeledes klubben med det smukke stævne. Forinden havde distriktschef **Axel Christensen** på Statsbanernes vegne budt alle velkommen og ligeledes lykønsket Jernbanens skakklub med jubilæet og det store arrangement. Og så gav turneringslederen **J. P. Toft,** der havde tilrettelagt den store holdturnering, et par praktiske oplysninger, hvorefter spillet tog sin begyndelse.

I dagens løb aflagde mange tilskuere besøg i spillelokalet, skønt det slet ikke er så lige en sag at finde vej til dette noget afsides liggende lokale, som jo er placeret på Statsbanernes grund på Godsbanegården. Interessen samlede sig naturligvis først og fremmest om spillet i mesterrækken, hvor man blandt deltagerne så mange kendte navne fra den danske skakelite. Vi nævner bl. a. stormester Bent Larsen, danmarksmesteren Børge Andersen, H. Norman Hansen, Hartvig Nielsen, M. Kupferstick, Verner Nielsen, Bent Kølvig, Henry Pedersen.

Det var vel almindelig ventet, at Bent Larsens klub, der også havde Børge Andersen og flere andre stærke spillere på holdet, skulle vinde mesterklassen, eller at det skulle blive Studenterforeningen med Norman Hansen i spidsen. Eller Kampklubben med Verner Nielsen, A. Cruusberg, Kupferstick etc. Men i en sådan holdturnering skal der ikke meget held eller uheld til for at forrykke resultatet, og da uheldet var ude efter et par af Bent Larsens klubkammerater og Bent Larsen, der mødte Norman Hansen, spillede remis, fik klubben kun 3½ points. Samme resultat nåede Industriforeningens Kampklub, som dog havde tabt til Industriforeningen, hvorfor denne sidste blev nr. 3.

Det blev A. S. 1904, der tog sejren hjem med 4 points. Det samme resultat opnåede Fredericia A. S., men denne klub havde tabt til A. S. 1904 og blev derfor nr. 2. Der var 7 klubber i mesterrækken, hvorfor hver af holdenes 6 spillere mødte en spiller fra en af de øvrige klubber. Vi kan ikke nægte os selv den fornøjelse til almindelig beskuelse at bringe de enkelte resultater for Mesterrækken. Iøvrigt må vi henvise til resultatlisten.

Mesterrækken. 1. A. S. 1904, København, 4 points. 2. Fredericia A. S.,* 4 points. 3. Industriforeningens Skakklub 3½. Derefter kom Industriforeningens Kampklub med 3½, Sundby A. S. og Studenterforeningens Skakklub hver 2½ og A. S. Vesterbro med 1 point.

1. V. Olsen, A. S. 1904—Sv. Lange, A. S. Vesterbro 1—0. 2. Henry Pedersen, Fredericia—Finn Petersen, Kampklubben ½—½. 3. Bent Larsen, Industr.—H. Norman Hansen, Studenterne ½—½. 4. Hartvig Nielsen, Studenterne—Georg A. Jensen, Sundby ½—½. 5. Jørgen Pedersen, Sundby —J. Hvenekilde, Fredericia 0—1. 6. Per Simonsen, A. S. Vesterbro—Børge Andersen, Industr. 0—1. 7. Einer Andersen, Kampklubben—Bent Nielsen, A. S. 1904 ½—½. 8. P. Hedegård Jensen, Studenterne—Harald Petersen, A. S. Vesterbro ½—½. 9. Ove E. Rasmussen, Industr.—A. Bjerritsgård, Fredericia 0—1. 10. M. A. Kupferstick, Kampklubben—Børge Sunne, Sundby 1—0. 11. Georg Jensen, Sundby—Eigil Johansen, A. S. 1904 0—1. 12. Verner Søgård, A. S. 1904—Bent Kølvig, Industr. 0—1. 13. E. Bjarnild, A. S. Vesterbro—E. Verner Nielsen, Kampklubben 0—1. 14. Ric. Andersen, Fredericia—Sven Ziegler, Studenterne 1—0. 15. J. Brundin, Sundby—Aage Laursen, A. S. Vesterbro 1—0. 16. J. Wiman, Kampklubben—Sejr Holm Petersen, Industr. 0—1. 17. Erik Nielsen, Fredericia—Kurt Jessø, A. S. 1904 0—1. 18. C. Thomas, A. S. 1904—Jørgen Hågen Hansen, Studenterne ½—½. 19. Jens Hågen Hansen, Studenterne—A. Cruusberg, Kampklubben ½—½. 20. A. Brasch, A. S. Vesterbro—Vald. Dahl, Fredericia ½—½. 21. Carl Poulsen, Industr.—Niels Sørensen, Sundby 0—1.

A-rækken. 1. Studenterforeningens Skakklub 5½ points. 2. Valby Skakklub 5 points. 3. »Enesste«, Stockholm, 3½ points. 4. Hvidovre skakklub 3½. Derefter kom Sæby Skakklub 3½, S. J., Norrköping, E.T.u.S., Hamburg-Altona, Frederikssund Skakklub, Frederiksholm og Vesterbro A.S. hver med 3 points, Jernbanen, Københavns Skakforening og A.L.S., København, hver med 2½, Roskilde A.S., Køge Skakklub og Kampklubben hver med 2, J. S., Drammen med 1½.

B-rækken. 1. Sundby A.S. 5 points. 2. Odense Skakklub 4½. 3. Tåstrup Skakklub 4½. 4. Politiets skakforening 4½. Derefter kom Studenterforeningen og Jernbanen også med 4½, Korsløkke og S. J., Mjølby hver 3½, Præstø Skakklub 3, Haslev A.S. og Kampklubben hver 2½, Fåborg Skakklub og Øbro hver 2, Lok I. K., Malmø, S.a.h.S. Gent, »Carlsberg«, Nørrebro og Stubbekøbing Skakklub hver 1½.

C-rækken, gruppe A. 1. Roskilde Skakklub 5 points. 2. Tølløse Skakklub 4½. 3. Græsted Skakklub 4½. Derefter kom Tårnby Skakklub, Hvidovre Skakklub, L.K. Skak og Buddinge Skakklub med hver 4, Jernbanen og Herlev Skakklub hver 3½, Nysted Skakklub, Hillerød Skakklub og »Posten«, København, hver 3, Lok. I.K. Malmø 2½, Kirkebjerg Skakklub og Studenterforeningen hver 2, Frederiksværk A.S., Skuldelev Skakklub og N.K.T. Skakklub, København, hver ½ point.

C-rækken, gruppe B. 1. Jernbanens Skakklub 5 points. 2. Frederiksholm 5 points. 3. Helsingør Skakklub 4½. 4. Øbro 4½ points. Derefter kom Vesterbro A.S. med 4, Tappernøje Skakklub, D.S.B. Aarhus og Kyndby Skakklub 3½, Svogerslev Skakklub, Valby Skakklub, og S.a.h.S. Gent hver 3, J. S. Drammen, Rødby Skakklub, Ministeriernes Skakklub hver 2, Stubbekøbing Skakklub 1½, »Carlsberg« 1 og Jyderup Skakklub 0.

D-rækken, gruppe A. 1. Forlev Skakklub 5 points. 2. Studenterforeningen 5 points. 3. Øbro 5 points. Derefter kom Stenløse Skakklub, S.J.K. Mjølby hver 4½, Frederikssund Skakklub 4, »Tårnet«, Ballerup 3½, Horbelev Skakklub, Maglemølle Skakklub og Borsholm Skakklub hver 3, Vesterbro A.S. og Buddinge Skakklub hver 2½, Kyndby Skakklub og V.M.J. København hver 2, Jernbanen B 1½, Jernbanen A, Haslev A.S. og Frederiksholm hver 1 point.

D-rækken, gruppe B. 1. V.M.J. København 5 points. 2. Orlogsværftet 5 points. 3. Fredensborg Skakklub 4½ points. 4. Ballerup Skakklub 4½ points. Derefter kom Brønshøj A.S., Ryslinge Skakklub, Køge Skakklub og Tåstrup Skakklub med hver 4, Fårevejle Skakklub og Frederiksværk A.S. med hver 3½, Studenterforeningen 3, Ejby Skakklub, Jernbanen, L.K. Skak og Skævinge Skakklub med hver 2, Nivå Skakklub 1, Østrup Skakklub og »Carlsberg« 0.

Ved 16-tiden blev spillet afbrudt, og de ikke færdige partier blev derefter bedømt. Efter en times indgående drøftelser mellem stormesteren og et par mesterspillere lykkedes det dog at komme til et resultat, og formanden Aage Johansen kunne foretage præmieuddelingen. I hver klasse og gruppe var der udsat et skakur, som den jubilerende klub selv havde ladet fremstille i en overordentlig tiltalende og smuk form. Ja, i mesterrækken var der endog skakur til de to første klubber. Desuden fik A. S. 1904 som tillæg Skakhusets ærespræmie, der ligeledes bestod af et skakur, så det var en god dag for klubbens hold, der med alderspræsidenten C. Thomas i spidsen selv modtog præmierne og bifaldet fra tilskuerne. Også de øvrige præmietagere blev tilbørlig hyldet af de tilbageværende tilskuere.

Før præmieuddelingen og udenfor programmet fik formanden for Københavns Skak Union **N. Schultz** lov til at komme til mikrofonen for at prise Jernbanens Skakklub for det vellykkede stævne. Det lykkedes også for ham at ride sin kæphest om een skakorganisation, hvilket i hans mund betyder, at Arbejder-skakforbundet skal melde sig ind i Dansk Skak Union. Så elegant som en stud i en porcelænsbutik lykkedes det ham at skabe den eneste mislyd i det vellykkede stævne.

Tilsidst sluttede formanden for Storkøbenhavns Arbejder Skakklubber A. Mikkelsen den begivenhedsrige dag med endnu engang at takke Jernbanens Skakklub og udbringe et leve for klubben.

— — —

Arrangementet havde gennemgående fået en god presse, når undtages sådanne blade som Politiken, B.T. og Land og Folk, der slet ikke havde opdaget, at Europas største skakstævne fandt sted i København. Jo, Politiken bragte dagen efter et billede fra stævnet med bl. a. følgende tekst:

. . . omkring 750 skakspillende jernbanefolk fra seks lande . . . I den nationale holdkonkurrence besatte DSB-folkene alle førstepladser . . .!! I de ni timer, kampene varede, hørtes kun en svag summen af dæmpede stemmer . . .

Mon man ikke på redaktionen har kunnet høre en lidt stærkere summen hos de af deltagerne, som tilfældigvis læste denne pjattede billedtekst?

SKAKHUSET

STUDIESTRÆDE 24 - KØBENHAVN K
TELEFON BYEN 6291 - GIRO 86178

alt i skaksager

„Butik" daglig åben til almindelige forretningstider

Postordre-forsendelser overalt

SKAKHUSET

LEVERER **ALLE** SKAKSAGER

Rødovre genvandt sit mesterskab.

Landsturneringens slutkamp i Nyborg.

Søndag den 18. maj spilledes Landsturneringens slutkamp, som denne gang forsøgsvis var henlagt til Nyborg. Det viste sig virkelig også, at der blev ligesom lidt bedre tid til at afvikle stævnet; men andre momenter — bl. a. det meget dyrere lokale — vil formodentlig bevirke, at vi igen vender tilbage til Odense som slutkampens by. Hensigten med at få lidt bedre tid til slutkampen var jo bl. a. også denne, at der ville blive bedre lejlighed til at dyrke det selskabelige samvær med kammeraterne fra de mange klubber; men efter spillet pakker man jo automatisk brikkerne sammen og gør sig klar til hjemrejsen, så samværet indskrænkede sig til det sædvanlige kaffebord om eftermiddagen.

Deltagelsen i slutkampen var i år lidt mindre, idet der kun mødte 26 hold. Der burde have været i hvert fald 27 hold, idet Middelfart AS havde placeret sig til C-rækken men ikke stillede med noget hold. Iøvrigt havde klubben åbenbart ikke helt forstået reglerne for denne turnering, idet den for det første ikke meddelte noget om, hvorvidt man stillede op eller ej, før turneringslederen havde sendt et kort midt i ugen. Og da klubben ikke ville stille med et hold, burde nr. 2 i kredsen have haft chancen, som det er givet i reglerne; men dette kunne naturligvis ikke nås med dette sene afbud. Iøvrigt måtte Vejle A.S. også rykkes for anmeldelse et par dage før slutkampen. Den slags bør ikke gentage sig.

I mesterrækken mødte Rødovre for at forsvare sit mesterskab, og dette voldte da heller ikke nogen vanskelighed med holdet, der bestod af Julius Nielsen, John Tornerup, Tage Sørensen, Kaj Dalby, Orla Larsen og Kaj Hansen. Holdet afgav kun ½ point og vandt således overlegent. Vi gratulerer Rødovre til mesterskabet.

I A-rækken var Esbjerg AS næsten lige så overlegen, og klubben vandt tillige B-rækken, knap så overlegent. C-rækken gik til Skive AS, og D-rækken vandtes overlegent af Blindes Skakklub, København, der var stærk nok til at vinde alle seks partier.

Resultaterne blev iøvrigt:

Mesterrækken. 1. Rødovre 5½. 2. »1930« Silkeborg og Nykøbing F. hver 3. 4. Roskilde AS 2. 5. Vejle AS 1½.

A-rækken. 1. Esbjerg AS 5½. 2. Olympia og Aarhus AS 3½. 4. Nakskov AS 1½. 5. Roskilde AS 1.

B-rækken. 1. Esbjerg AS 4½. 2. Hillerød AS 4. 3. Aarhus AS og Nyborg AS hver 3. 5. Majbølle 2. 6. A.L.S. 1½.

C-rækken. 1. Skive AS 4½. 2. Græsted AS 4. 3. Hunseby 3. 4. Helsingør Skibsværft 2. 5. AS Vesterbro 1½.

D-rækken. 1. Blindes Skak 6. 2. Vridsted 4½. 3. Nykøbing F. 2½. 4. Esbjerg AS 2. 5. Hillerød AS 0.

PARTIER

Henry Pedersen, Dalgasvej 7, Fredericia

INDLANDET

PARTI NR. 3908 — SICILIANSK FORSVAR

Spillet i 26. K-turnering, mesterklassen.

Hvid: ERIK B. JENSEN, København.
Sort: KURT JESSØ, København.

1. e4, c5. 2. Lc4, e6. 3. De2, Sc6. 4. c3, Le7. 5. d3, d5. 6. Lb3, Sf6. 7. Sd2, d4. 8. f4, b6. 9. La4, Lb7. 10. c4.
Lukker stillingen en del, men giver alligevel anledning til skarp kamp, idet Sort efter dette træk mener, at han uden risiko kan rokere langt, for så derefter at gå til angreb på Hvids kongefløj.
10. —, Dc7. 11. Sh3.
Dette træk viser ganske godt, at Hvid ikke har haft held med sit åbningsspil, når springeren skal til det afsides felt h3 for at give plads til rokaden.
11. —, 0—0—0.
Bedre var 11. —, h6, da Hvid nu kunne fortsætte med 12. Sg5, Td-f8. 13. e5, Sd7. 14. Sg—e4, fulgt af 0—0 og Sd—f3. Hvid undlader dog denne stærkere fortsættelse.
12. 0—0, h6. 13. a3, Sh7. 14. b4.
I denne stilling giver Hvid gerne en bonde, hvis han til gengæld kan puste liv i sine brikker, som efterhånden står temmelig passive.
14.—, g5.
Som så ofte før ser man efter at parterne har rokeret til hver sin side, at der gåes til aktion mod de respektive kongestillinger. Her er der dog ikke tvivl om, at Sorts udsigter til at gennemføre sit foretagende med held er de bedste.
15. bxc5, bxc5. 16. Sb3, Td—g8. 17. Lxc6, Lxc6. 18. f5.
Hvid spiller bonden frem, for at Sort ikke skal få held af at åbne g-linjen, hvad naturligvis ville være ret generende. Fremrykningen til f5 har dog andre og måske større skyggesider. Det bedste var 19. g3.
18. —, Ld6. 19. g3, h5.



20. Ld2.
Naturligvis ikke 20. Dxh5? på grund af 20. —, g4. 21. Sf4, Sf6 og den hvide dronning er fanget.
20. —, g4. 21. Sf4, Sg5.
Det er ubehagelige »huller«, Hvid har spillet sig til på f3 og h3.
22. La5?
Hvid opnår ikke noget med at true dronningen. Løberen er der stærkt brug for hjemme, så straks fxe6 var bedre.
22. —, De7. 23. fxe6, Lxf4.
Sort afslutter det godt forberedte angreb med stærke og afgørende træk.
24. gxf4, Sh3†. 25. Kg2, f5. 26. Sxc5.
Et sidste forsøg på at fiske i rørte vande.
26. —, Dxc5. 27. Lb4, fxe4!
Til slut en lille knaldeffekt.
28. Lxc5, e3†. 29. Opgivet.
Hvis f. eks. 29. Df3, så gxf3†. 30. Kxh3, f2!

PARTI NR. 3909 — KONGEINDISK

Spillet den 3. april 1958 ved påskestævnet i Aabenraa, mesterklassen.

Hvid: M. LEMVIG-FOG, Øbro.
Sort: O. ILLUM TRUELSEN, Brønshøj AS.

1. d4, Sf6. 2. Sc3.
Lemvig-Fog er med dette træk ude efter, at fortsættelsen skal blive 2. —, d5. 3. Lg5, e6. 4. e4 og spillet er inde i »Fransk parti« eller eventuelt 2. —, d5. 3. e4, Sxe4. 4. Sxe4, dxe4. 5. f3, men denne gambitvariant er dog ikke korrekt.
2. —, g6. 3. e4, d6. 4. f4, Lg7. 5. Sf3, c5. 6. dxc5.
Ganske vist ville det lukke spillet noget at fortsætte med 6. d5, men det må alligevel betragtes som bedre end den valgte afbytning.
6. —, Da5. 7. Ld2.
For at dække e4, som nu var i slag. Det synes dog bedre at fortsætte med 7. Dd3, truende Db5†.
7. —, Dxc5. 8. Lb5†, Sc6. 9. De2, 0—0. 10. 0—0—0, a6. 11. Le3.
Tilsyneladende er Sorts dronning ude på gyngende grund, men det viser sig, at Sort har loddet dybden rigtigt.
11. —, Db4. 12. Lxc6.
Denne afbytning, som åbner b-linjen for Sort til angreb mod Hvids kongestilling, er en fejl. I stedet burde spilles 12. Lc4.
12. —, bxc6. 13. Td4, Db7. 14. Ta4.
Tårnet kommer her på afveje, men naturligvis stod det heller ikke godt på d4, hvor den indirekte trusel fra g7 er ubehagelig. Desuden truede også 14. —, c5 og bonden på e4 er svær at holde.
14. —, Ld7. 15. Sd2, Tf8—b8. 16. Sb3, c5. 17. Ta3.
Nu gemmes tårnet helt bort, men der var ikke andet, idet der på 17. Tc4 følger 17. —, Lb5. 18. Sxb5, axb5 og Sort vinder.
17. —, a5.
Truer 18. —, a4 og Sh3 kan ikke flyttes uden at b2 falder.
18. Dc4, Db4. 19. Dxb4.
På 19. Dd3 følger afgørende 19. —, a4.
19. —, cxb4. 20. Opgivet.

PARTI NR. 3910 — FRANSK PARTI

Spillet den 16. april 1958 i Øbros forårsturnering, 1. klasse.

Hvid: PETER HANSEN, A.L.S.
Sort: A. SOLBERG, Øbro.

1. e4, e6. 2. d4, d5. 3. Sc3, Sf6. 4. Lg5, Le7. 5. Lxf6.
Her kan også spilles 5. e5, Sf—d7. 6. Lxe7, Dxe7, som er hovedvarianten i Fransk parti. Den valgte fortsættelse uskadeliggør den sorte springer, som ellers senere fra d7 får en vigtig opgave i angreb på Hvids centrum. Det må dog også tages i betragtning ved afbytningen 5. Lxf6, at Sort får lov at beholde sin døde løber.
5. —, Lxf6. 6. e5, Le7. 7. Sf3.
Teorien anfører her 7. Dg4, 0—0. 8. Ld3, f5 eller eventuelt c5, der må betragtes som det bedste, da Sort så stadig har til rådighed et senere f7—f6 med forsøg på at sprænge Hvids centrum.
7. —, c5. 8. Ld3, Ld7.
Fremrykningen 8. —, c4 er ikke til fordel for Sort, da hans angreb mod de hvide centralbønder ikke mere vil have nogen kraft.
9. a3, Sc6. 10. dxc5.
Da der truer 10. —, cxd4 er Hvid tvunget til at afbytte på c5.
10. —, Lxc5. 11. 0—0, 0—0. 12. Se2, Dc7.
Nu undgår Hvid ikke at miste bonden på e5, men han lader sig ikke forbløffe og spiller ganske rigtigt og ufortrødent på angreb mod Sorts konge.



13. Sf4! Sxe5.
Den kendte situation med løberoffer på h7 burde Sort forsøge at afværge med 13. —, h6.
14. Lxh7†, Kxh7.
Det er ganske ødelæggende at modtage ofret. Selv om det ikke er så til-

talende, må Sort dog spille 14. —, Kh8. Det giver større chancer for at undgå den helt store katastrofe.
15. Sg5†, Kg8. 16. Dh5, Tf8—d8.
Eneste træk, da der må skaffes flugtfelt til kongen.
17. Tf1—e1!
Truer Txe5 og springerens dækning af f7 er borte.
17. —, Lc8. 18. Txe5, Dxe5. 19. Dxf7†, opgivet.
Der er mat i næste træk. En fin præstation af den kun 15-årige Peter Hansen.

PARTI NR. 3911 — FRANSK PARTI

Spillet i 26. K-turnering, mesterklassen.

Hvid: KURT JESSØ, København.
Sort: CHRISTEN CLAUSEN, Ketting.

1. e4, e6. 2. d4, d5. 3. Sc3, dxe4. 4. Sxe4, Sf6? 5. Sxf6, Dxf6. 6. Sf3, h6. 7. Ld3, Ld6. 8. Le3, Sc6. 9. De2, Ld7. 10. c3, Se7. 11. Sd2, Sf5. 12. Se4, De7. 13. Sxd6†, Sxd6. 14. 0—0—0, b5. 15. Lf4, a5. 16. Dg4, Lc6. 17. Th1—e1, Kd7.



18. d5! Lxd5. 19. Lxb5†, Lc6.
På 19. —, Sxb5 følger 20. Txd5†.
20. Lxc6†, Kxc6. 21. Df3†, Kb6.
Hvis 21. —, Kd7, så 22. Lxd6, cxd6. 23. Db7†.
22. Le3†, c5. 23. b4, Sb7.
Bedre 23. —, axb4, da Sort så i visse varianter kan slå på c5 med skak.
24. bxc5†, Sxc5. 25. Te2, Ta8—b8.
Hvid vinder efter 25. —, Ta—c8. 26. Tb2†, Ka7. 27. Td6!!
26. Tb2†, Kc7. 27. Lxc5, Dg5†.
Partiet er nu tabt, da Sort ikke kan slå på c5 for 28. Dxf7† og mat i 2 træk.
28. Le3, De7. 29. Df4†, opgivet.
(Kurt Jessø).

PARTI NR. 3912 — SPANSK PARTI

Spillet i 26. K-turnering, eliteklassen.

Hvid: LEON JØRGENSEN, København.
Sort: C. JESSEN, København.

1. e4, e5. 2. Sf3, Sc6. 3. Lb5, a6. 4. La4, Sf6. 5. 0—0, b5. 6. Lb3, Le7. 7. Te1, d6. 8. c3, 0—0. 9. h3, Sb8.
Dette tilbagetog med springeren, som i virkeligheden er et gammelt træk, er efter undersøgelser af russiske mestre og i endnu højere grad efter det bekendte parti Geller—Dr. Filip, Amsterdam 1956, blevet særdeles aktuelt i stedet for det snart så fortærskede 9. —, Sa5.
10. d4, Sb8—d7. 11. Sb1—d2.
Her spilles bedst 11. c4, og hvis Sort fortsætter med 11. —, b4, så 12. c5!
11. —, Lb7. 12. Lc2, Te8. 13. Sf1, Lf8. 14. Sg3, g6. 15. Lg5, Lg7.
Sort må spille 15. —, h6 for at tvinge løberen til en erklæring. Allerede i næste træk er det for sent.
16. Dd2, d5?
For Sort er det for tidligt at åbne spillet. Det må forberedes bedre, f. eks. med 16. —, De7 og derefter Ta8—d8.
17. Sxe5, Sxe5.
På 17. —, dxe4 fortsætter Hvid stærkt med 18. Df4!
18. dxe5, Txe5. 19. f4.
Hermed vinder Hvid en officer og dermed er partiet afgjort.
19. —, Txg5.
Efter 19. —, Te6 eller Te8 følger 20. e5, så derfor ofrer Sort kvalitet.
20. fxg5, Sg4?
Naturligvis er det ikke tiltalende at fortsætte med 20. —, Sxe4. 21. Sxe4, dxe4. 22. Dxd8, Txd8. 23. Lxe4, Lxe4. 24. Txe4, og Hvid vinder på sin kvalitetsovervægt. Ofret på g4 gør dog ikke sagen bedre.
21. hxg4, Le5. 22. Se2, Dd6. 23. exd5, Td8. 24. Ta1—d1, Lc8. 25. Sd4, Lh2†. 26. Kh1, Lxg4. 27. Sc6, opgivet.
Hvis 27. —, Tf8, så 28. Se7†, Kg7. 29. Dd4†, eller 27. —, Lxd1. 28. Dxd1, Ta8. 29. Se7†, Kf8. 30. Dd4 og vinder.

PARTI NR. 3913 — SICILIANSK FORSVAR

Spillet i Dr. Dyckhoffs mindeturnering 1954—56.

Hvid: JULIUS NIELSEN, Danmark.
Sort: Dr. M. NAPOLITANO, Italien.

1. e4, c5. 2. Sf3, Sc6. 3. d4, cxd4. 4. Sxd4, Sf6. 5. Sc3, d6. 6. Le2.
I den moderne mesterpraksis bliver teksttrækket i den senere tid undgået, særlig på grund af det mulige svar 6. —, e5. Dette træk fører til et af Boleslavski udarbejdet forsvarssystem, hvor forsvarstanken er forbundet med aktivt modspil og således danner et yndet våben for aggressive spillere.
6. —, e6. 7. 0—0, a6. 8. a4.
Spørgsmålet om Hvid skal gøre dette træk eller ej for at hindre b7—b5, står endnu åbent. Ganske vist bliver derved de sorte officerers bevægelsesfrihed på dronningefløjen noget hæmmet, men på den anden side svækker Hvid det vigtige felt b4 og muliggør derved i mange varianter manøvren Sb4 fulgt af d6—d5.
8. —, Dc7. 9. Sb3, Le7. 10. Kh1, 0—0. 11. f4, Ld7.
En ganske god fortsættelse er også 11. —, Sa5, men Sort vil dog beholde springeren til feltet b4.
12. Lf3, Sb4. 13. Le3!
Dette er bestemt bedre end 13. e5?, som i et parti Euwe—Staåhlberg, Buenos Aires 1947, efter 13. —, Sf—d5! viste sig at være forhastet. I tilfælde af modtagelse af bondeofret 14. Sxd5, Sxd5. 15. Lxd5, exd5. 16. Dxd5 får Sort et farligt modspil efter 16. —, Lc6.



13. —, Lc6.
Sort har i denne stilling to planer for at opnå modspil, nemlig fremstødet d6—d5 eller e6—e5. Men han må straks bestemme sig til, hvilket af disse han vil vælge. I partiet spillede Sort fremstødet d6—d5, men dette skaffede ham ikke udligning. Det synes mig, at straks 13. —, e5 ville have givet Sort bedre chancer for et aktivt modspil.
14. a5, d5.
Også nu kom 14. —, e5 i betragtning. Efter teksttrækket kommer Hvid noget i fordel ved besiddelse af det vigtige felt d4.
15. e5, Sd7.
Bedre end 15. —, Se4, hvorpå der var tilsigtet 16. Lb6 fulgt af 17. Sd4. Med teksttrækket bliver det vigtige felt b6 dækket og et eventuelt b7—b6 (b5) muliggjort.
16. Dd2.
Men dette er unøjagtigt spillet. Sort kan nu ustraffet gøre fremstødet b7—b6, og desuden står den hvide dronning dårligt på e2, idet en sort springer eventuelt truer med at komme til c4. Med 16. Se2! truende 17. c3, 16. —, Lb5. 17. Sb—d4 kunne Hvid have bevaret en lille men tydelig stillingsfordel.
16. —, b6!
Naturligvis griber Sort straks chancen. Nu udlignes spillet.
17. axb6, Sxb6. 18. Sa5, Ld7?
Herfra taber Sort igen tråden og kommer tilsidst i en regulær tabsstilling. Han havde her to gode fortsættelser til sin rådighed, nemlig 18. —, Sc4. 19. Sxc4, dxc4 med det stærke officersstøttepunkt d5, og desuden 18. —, Lb5. 19. Sxb5, axb5 med et tilsvarende punkt på c4. I begge tilfælde havde Sort fået et godt, måske endog noget bekvemmere spil.
19. Df2, Tf—b8. 20. Tf—c1, Sc8?
Hvor skal den sorte officer hen?
21. Se2, Tb5. 22. Sb3, a5.
Nu ser man alligevel, hvad Sort tilsigtede med sine sidste træk — Sa5 skulle væk. Men dette har kostet alt for megen tid og anbragt de sorte officerer på dårlige felter, hvilken omstændighed Hvid i det følgende meget dygtigt udnytter til et farligt kongeangreb.
23. Sb—d4, Tb—b8.

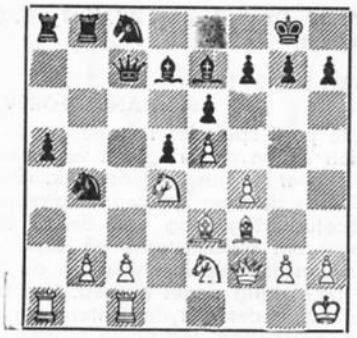

24. f5!

Et glimrende bondeoffer, som Sort praktisk talt må modtage og som sikrer Hvid et meget farligt angreb.

24. —, exf5. 25. Sf4, Dxe5.

På grund af truslen 26. c3 eller 26. Sxd5 er også disse slag tvungne.

26. c3, g5.

Sort forsøger sig endnu med et fortvivlet modangreb, thi efter 26. —, Sc6. 27. Sxd5 kan hans stilling næppe holdes. Men forsøget strander på Hvids opmærksomme modspil.

27. g3! gxf4.

Også nu vil 27. —, Sc6. 28. Sxd5 føre til en overmægtig angrebsstilling for Hvid. Men efter teksttrækket går Sort til grunde ved sin svækkede kongestilling.

28. gxf4.

Efter 28. Lxf4 havde Sort endnu udvejen 28. —, Sd3.

28. —, Sd3. 29. Tg1†, Kf8.

Efter 29. —, Kh8 vinder Hvid dronningen med 30. Dg3.

30. Dd2, Df6. 31. Dxd3.

Nu kan vi se resultatet af den hvide kombination. Sort har ganske vist en bonde mere, men hans stilling i centrum og på kongefløjen er håbløst svækket og må før eller senere bryde sammen. Den følgende del af partiet behøver ingen nærmere forklaring.

31. —, Txb2. 32. Lxd5, Ta—b8. 33. Lc1, Tb2—b6. 34. Txa5.

Hvid kan naturligvis gøre forskelligt, men 34. Sf3 afgør hurtigere.

34. —, Ld6. 35. Sf3, Se7. 36. Sg5, Dg6.

I det håb at få chance for modstand efter 37. Se6†, fxe6. 38. Txg6, Sxg6. Men dette er ikke nødvendigt for Hvid.

37. Sxf7! Tb1!

Et åndrigt svar. Efter 38. Txg6, Sxg6. 39. Dc2, Lxf4. 40. Ta8! vil Hvid kun have en kvalitet mere og må endnu kæmpe mod tekniske vanskeligheder.

38. Sxd6!

Her opgav Sort at fortsætte den håbløse kamp. Såvel efter 38. —, Dxd6. 39. Dd4 som efter 38. —, Txc1. 39. Txc1, Dxd6. 40. Dd4 er enhver videre modstand uden chance.

(Noter af P. Keres i turneringsbogen).

PARTI NR. 3914 — PREUSSISK PARTI

Spillet i 26. K-turnering, mesterklassen.

Hvid: GEORG ØRSTED, Vejle.
Sort: ERIK B. JENSEN, København.

1. e4, e5. 2. Sf3, Sc6. 3. Lc4, Sf6. 4. d4, exd4. 5. 0—0, Sxe4. 6. Te1, d5. 7. Lxd5, Dxd5. 8. Sc3, Da5. 9. Sxe4, Le6. 10. Se4—g5, 0—0—0. 11. Sxe6, fxe6. 12. Txe6.

Hertil identisk med partiet Erik B. Jensen—Henry Pedersen i samme turnering.

12. —, Ld6. 13. De2, Dh5. 14. h3, Td8—e8. 15. Ld2, Se5. 16. Txe8†, Txe8. 17. Sxd4, Dxe2. 18. Sxe2, Sc4. 19. Le3, Sxb2. 20. Tb1? Sc4. 21. Tb3.

Her slutter Euwes variant.

21. —, Sxe3. 22. fxe3, Te4. 23. Kf2, Ta4. 24. Sc3, Tc4.

Men allerede her har Sort en enkel teorigevinst.

25. Ke2, Le5. 26. Kd3, Txc3†. 27. Txc3, Lxc3. 28. Kxc3, Kd7. 29. Kd4, Ke6. 30. Ke4, b5. 31. Kd4, Kd6. 32. g4, c5†. 33. Ke4, Ke6. 34. h4, g6. 35. g5, a5. 36. Kf4, Kd5. 37. e4†, Ke6. 38. Ke3, Ke5. 39. c3, b4. 40. Kd3, bxc3. 41. Opgivet.

Der kunne følge: 41. Kxc3, Kxe4. 42. Kc4, Kf4. 43. Kb5! c4! og Bh7 kommer først. (Erik B. Jensen).

UDLANDET

Bent Larsen sejrede i Mar del Plata.

I den stærkt besatte turnering, som spilledes i tiden 10.—31. marts 1958 havde man for engang skyld ikke nogle stærkere russere og jugoslaver med, men i stedet fik man vor danske stormester, der ganske indfriede forventningerne, idet han sejrede sikkert med 12 points af 15 mulige. Rækkefølgen blev: Bent Larsen 12, Lombardy 11, Eliskases, Sanguinetti, Panno 9½, Pilnik 9, Emma 8, Rossetto 7½, Fogüelman, Reinhardt 7, Casas, Letelier 6½, Sumar 5, Olivera 4½, Behrensen 4, Pelikan 3½. — I Deutsche Schachzeitung kommenterer P. Michel Bent Larsens eneste nederlag i turneringen.

PARTI NR. 3915 — SICILIANSK FORSVAR

Hvid: BENT LARSEN, Danmark.
Sort: O. PANNO, Argentina.

Med 7 sejre, 1 remis og 1½ points forspring mødte Bent Larsen her sin skarpeste modstander.

1. e4, c5. 2. Sf3, Sc6. 3. d4, cxd4. 4. Sxd4, Sf6. 5. Sc3, d6. 6. Lg5, e6. 7. Dd2, a6. 8. 0—0—0, Ld7. 9. f4, Le7.

En ikke så ofte betrådt vej som 9. —, h6. 10. Lh4, Sxe4. 11. De1 osv.

10. Sf3?!

Ganske vist anbefalet af den moderne teori, men alligevel er teoriens anbefaling et særegent kapitel, og mange gange har den, der har stolet på dette træk, senere forkastet det. Allerede Tarrasch har advaret mod at trække en centralt posteret springer bort uden tvingende grund. Godt var 10. Kb1 og hvis 10. —, b5, så 11. Lxb5 eller 10. —, 0—0. 11. Sf3! b5? 12. e5, b4. 13. exf6, gxf6. 14. Lh6, bxc3. 15. Dxc3, Te8. 16. Sd4 og vinder.

10. —, b5. 11. e5, b4. 12. exd6!?

Hverken 12. Sa4, dxe5. 13. fxe5, Sxe5 eller 12. exf6, bxc3. 13. Dxc3, gxf6 er gunstig for Hvid. Kun skal Sort her vogte sig for at rokere for tidligt.

12. —, bxc3. 13. Dxc3, Lf8. 14. f5, Da5. 15. fxe6, fxe6. 16. Lxf6, gxf6. 17 Dxf6, Tg8. 18. Lc4, Lg7. 19. Dh4, Tb8. 20. Lb3.

På 20. Sd4 følger 20. —, Lxd4. 21. Txd4, Db6!

20. —, Txb3.

Alt er fortræffeligt spillet af begge parter. Angreb og modangreb veksler efter alle kunstens regler.

21. axb3, Da1†. 22. Kd2, Dxb2. 23. Dxh7, Tf8. 24. Dh5†.

Nødvendigt var 24. Ke2.

24. —, Kd8. 25. Dh4†, Ke8.

25. —, Kc8. 26. Dc4 og Hvid får et pusterum, eller 25. —, Ke8. 26. Dc4? og Sort kan »rase videre«.

26. Dh5†, Tf7.

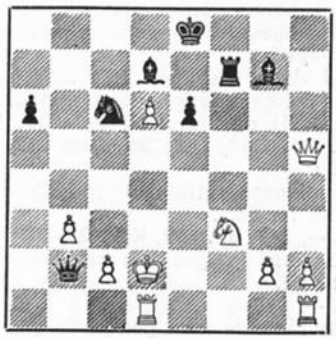

27. Dc5?

Man kunne tænke sig fortsættelsen 27. Sg5! Lc3†? 28. Ke3, Ld4†. 29. Kd2? Se5. 30. Sxf7, Sc4†. 31. bxc4, Dc3†. 32. Kc1, Da3†. 33. Kd2, De3† mat. Stærkere er 29. Txd4, Dxd4†. 30. Ke2, selv om kampen også her inden længe afgøres til fordel for Sort.

27. —, Tf5. 28. Dc4, Se5. 29. Sxe5, Lh6†. 30. Opgivet.

PARTI NR. 3916 — RETI-SYSTEM

12. parti i matchen om Verdensmesterskabet 1958.

Hvid: M. BOTVINNIK.
Sort: V. SMYSLOV.

1. c4, Sf6. 2. g3, c6. 3. Sf3, d5. 4. b3, Lf5.

Man kan ikke afvise en fortsættelse som 4. —, dxc4. 5. bxc4, e5 (6. Sxe5? Dd4).

5. Lg2, e6. 6. Lb2, Sb8—d7. 7. 0—0, h6. 8. d3, Le7. 9. Sb1—d2, 0—0. 10. a3, a5. 11. Dc2, Lh7. 12. Lc3, b5.

Sort søger at sætte sagen på spidsen.

13. cxb5, cxb5. 14. b4, Dc7. 15. Db2, Sb6. 16. Le5, Dd7. 17. Sb3, axb4. 18. axb4, Txa1. 19. Txa1, Sa4. 20. Dd2, Tc8. 21. Tc1, Txc1†. 22. Sxc1, Se8.

Sort håber at få lejlighed til at spille f7—f6 og senere e6—e5.

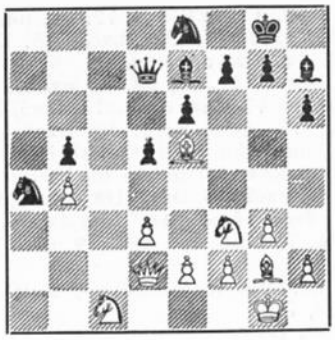

23. Sd4!
Et fint forsvar. Nu er 23. —, f6 ikke godt på grund af 24. Lh3!
23. —, Kf8. 24. Lh3, Lg8. 25. Sd4—b3, f6. 26. La1, Da7. 27. d4, Sd6. 28. Da2, Sc4. 29. Sc5.
Den hvide springer truer. Det gør de sorte ikke, og det er en væsentlig forskel.
29. —, Lxc5. 30. dxc5.
Hvid har nu løberparret og en garderet fribonde. Trods dette burde vel Sort alligevel kunne holde partiet.
30. —, e5.
Med dette træk gør Sort modstanderens hvidfeltede løber meget stærk.
31. Db1! d4. 32. Df5, Dc7. 33. Sd3, Lf7. 34. Dh7, Lg8. 35. De4, Lf7. 36. Da8†.
Dronningens effektive indgriben er pinlig for Sort.
36. —, Le8. 37. Lg2, Ke7. 38. f4!
Den sorte konges hus smuldrer hurtigt bort.
38. —, Se3.
Sorts rådvilde træk gendrives grundigt af Botvinnik.
39. fxe5, fxe5. 40. De4, Sxg2. 41. Sxe5! opgivet.
Et smukt sluttræk. Hvis 41. —, Se3, så 42. Sc6†, Kf7. 43. Sxd4, Sc4. 44. Dd5† og vinder. Botvinnik har i dette parti spillet meget stærkt.
(Deutsche Schachzeitung).

Botvinnik påny verdensmester.



Efter et par måneders hård kamp er matchen om verdensmesterskabet, som i Moskva har været spillet mellem V. Smyslov og M. Botvinnik sluttet efter det 23. parti med det resultat, at M. Botvinnik påny genvandt sit verdensmesterskab.

Det er ti år siden, Botvinnik for første gang blev official verdensmester. I den mellemliggende tid har han spillet 3 matcher om titlen. De to første mod D. Bronstein og V. Smyslov vandt han, men i fjor tabte han titlen til Vladimir Smyslov med 12½—9½. I fjor var Smyslov overlegen ikke alene i slutspillet, hvor han viste fremragende mesterskab, men også i åbningsspillet. I år afgjorde de tre første partier faktisk matchen, idet Botvinnik vandt dem alle. I en kommentar i »Pravda« anfører stormester A. Tolusj, at Botvinnik denne gang havde overvundet sin usikkerhed, der ofte har præget hans spil med Sort, når Hvid spiller 1. e2—e4. Han præsenterede i det hele taget Smyslov for en række vanskeligheder i åbningsspillet. Derimod spillede Smyslov efter Tolusjs mening usikkert i midtspillet og under sin styrke i slutspillet. Måske har Smyslov ikke taget træningen forud alvorligt nok. Matchen er i teoretisk henseende bl. a. bemærkelsesværdig ved en række nye træk i åbningsspillet. Af de 23 partier vandt Botvinnik de 7, tabte 5 og spillede 11 remis. Nedenfor bringer vi Smyslovs sidste gevinstparti.

PARTI NR. 3917 — HOLLANDSK FORSVAR

22. parti i matchen om verdensmesterskabet 1958.

Hvid: M. BOTVINNIK.
Sort: V. SMYSLOV.

1. d4, f5.
Dette giver Hvid mulighed for med 2. e4 at spille den såkaldte Stauntongambit, der fører til skarpt spil.
2. g3.
Botvinnik, der blot behøver remis, vælger naturligvis en roligere fortsættelse.
2. —, Sf6. 3. Lg2, e6. 4. Sf3, Le7. 5. 0—0, 0—0. 6. c4, c6. 7. Sc3, d5. 8. Lg5, Sb8—d7. 9. e3, De8. 10. Dc2, Kh8.
I denne variant søger Sort almindeligvis aktivt spil på kongefløjen, mens Hvid med manøvrer i centrum forbereder angreb på den anden fløj.
11. Se2, h6. 12. Lxf6, Lxf6. 13. cxd5, exd5. 14. Sf4, g5. 15. Sd3, Tg8. 16. Dc3, Le7. 17. Sf-e5, Sf6. 18. f3, Le6. 19. Sc5, Lxc5. 20. Dxc5, Sd7. 21. Sxd7, Dxd7. 22. Ta1—e1, Tg7. 23. Tf2, b6. 24. Dc3, Dd6. 25. Tc2, Ld7. 26. b4.
Nu får Sort et farligt angreb. 26. e4 var bedre.
26. —, h5. 27. Kh1.
Her kunne man overveje 27. —, Kf2.
27. —, h4. 28. gxh4.
På 28. g4 ville 28. —, h3! være meget stærkt.
28. —, gxh4. 29. f4, Ta8—g8. 30. Lf3, Le8. 31. Dd2, Dh6. 32. De2, h3. 33. Tc2—c1, Tg2!
Kvalitetsofret afgør udfaldet.
34. Lxg2, Txg2. 35. Df3, Dh4. 36. b5, Lh5. 37. Dxg2, hxg2†. 38. Kg1, c5. 39. Opgivet.

PARTI NR. 3918 — SICILIANSK FORSVAR

Dette parti spilledes i årene 1956—57 i den anden turnering om verdensmesterskabet i korrespondanceskak. »Brætspillere« deltager sjældent i korrespondanceturneringer og ved derfor ikke meget om specialisterne på dette gebet. Om disses spillestyrke har de heller ikke rigtig noget begreb. Her som ved alt andet betyder interessen og den personlige indstilling naturligvis en hel del. Selv synes jeg godt om at analysere og bliver ikke afskrækket af, at partierne trækker længe ud. Det var derfor med stor interesse, jeg stillede op i turneringen om verdensmesterskabet i korrespondanceskak, og det viste sig, at der fandtes ikke alene værdige, men direkte farlige modstandere. Herom vidner på veltalende måde det parti, som nu følger:

Hvid: V. RAGOSIN, Sovjet.
Sort: E. ARNLIND, Sverige.

1. e4, c5. 2. Sf3, d6. 3. d4, cxd4. 4. Sxd4, Sf6. 5. Sc3, g6. 6. Le2, Lg7. 7. 0—0, 0—0. 8. Le3, Sc6. 9. Sb3, Le6. 10. f4, Dc8.
Dragevarianten i dens klassiske form. Almindeligt er nu 11. h3 for at forhindre Sg4 eller 11. Kh1 for at frigøre feltet g1 til løberen, men dette koster tid, og Sort får tid til at forberede et modstød i centrum med d5. For at forebygge dette uden tab af tid spillede jeg i 1945 mod Veresov 11. De1 med fortsættelsen Sg4. 12. Lxg4, Lxg4. 13. f5! hvilket førte til en spændende kamp, som jeg afgjorde til min fordel gennem et effektfuldt dobbelt tårnoffer. Under indtrykket af så gode erfaringer var jeg ikke sen til at spille trækket een gang til mod Arnlind.
11. De1, a5. 12. Td1, Lg4.
12. —, a4. 13. Sd4, Lg4. 14. h3, Lxe2. 15. Dxe2, a3. 16. b3, Sb4. 17. Dd2 vil være ufarligt for Hvid, som i stedet får gode angrebschancer på kongefløjen.
13. h3, Lxe2. 14. Dxe2, a4. 15. Sd4, Sxd4.
Enkelt og logisk. Denne afbytning gør det muligt for Sorts tunge officerer at indtage gode stillinger.
16. Lxd4, Dc6. 17. Tf3, Ta8—c8. 18. a3, Tf8—e8!
Sort skaber en ubehagelig trusel, e7—e5, og Hvid må hurtigt bestemme sig for eventuelle modstød.
19. e5! dxe5, 20. fxe5, Sd7. 21. e6.
Dette var ideen med Hvids 19. træk. Hvid ofrer en bonde for at fremkalde en betydningsfuld svækkelse af modstanderens kongefløj. Striden tilspidses.
21. —, fxe6. 22. Lxg7, Kxg7. 23. Td4.

BRUG FORBUNDETS MÆRKATER

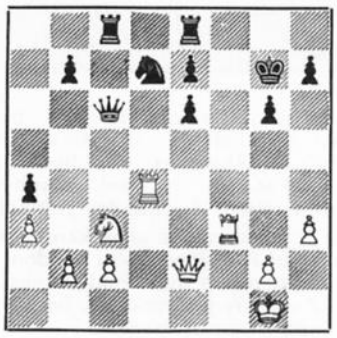

De hvide brikker er truende posterede og Sort må spille forsigtigt. Således skulle det ved første øjekast lokkende 23. —, e5. 24. Txa4, Db6†. 25. De3! Dxb2 føre Sort i fordærv efter 26. Th4. Arnlind undviger dette farlige blindspor.

23. —, Dc5. 24. Df2, Se5. 25. Tf3-f4, g5.

Tilsyneladende risikabelt, men Sort har nøje udregnet konsekvenserne.

26. Se4, Dxc2. 27. Sxg5, Sg6. 28. Tf7†, Kg8. 29. Sxe6, Dxf2†. 30. Txf2, Tc1†. 31. Kh2, Te1!

Hvid har visselig fået sin ofrede bonde tilbage, men partiets krise er ovre. I slutspillet går parterne ind med lige chancer.

32. Sg5, b5. 33. h4, Se5. 34. Kg3, Te3†. 35. Kf4, Te1. 36. Kg3, remis.

Et interessant kampmættet parti, som har teoretisk betydning for bedømmelsen af den aldersstegne dragevariant.

(Noter af V. Ragosin i T. f. S.).

Uden hjælp af skakbrættet.

Her kan de »magelige« skakvenner følge et parti som i kino, men meget billigere!

PARTI NR. 3919 — BREMER PARTI

Hvid: HEINICKE, Vesttyskland.

Sort: STÄHLBERG, Sverige.

1. c4.

Den tyske spillers yndlingstræk, om hvilket han tror, at det er det stærkeste træk, Hvid har til rådighed.



1. —, e6. 2. g3, d5. 3. Sf3, d4.

Med dette træk påfører Sort sig forpligtelser, som ikke er i samklang med åbningstrækket 1. —, e6. Stormester Ståhlberg eksperimenterer, men slås ud af sin modstanders præcise og korrekte stil.



4. Lg2, Sc6.

Her var 4. —, c5 en bedre fortsættelse.

5. 0—0, e5.

Hvorfor dette tempotab?



6. d3, a5. 7. e3, Le7. 8. exd4, exd4. 9. Sa3.

Man siger gerne, at det er dårligt at anbringe springeren på et randfeldt, men her truer den med at sætte sig fast på b5.



9. —, Lxa3.

Da Sort i sidste træk spillede Le7, er også dette træk et tempotab. Hvid får desuden den åbne b-linje til sit tårn.

10. bxa3, Sg8—e7. 11. Tb1, 0—0. 12. Te1, h6.

Det er dårligt frivilligt at svække sin kongestilling!



13. Tb5, Ta7.

Sker sikkert for at kunne udvikle Lc8 uden at miste bonde b7. Mere kan kommentatoren ikke oplyse!

14. Sh4, Le6. 15. Dh5.

Her må Sort tage stilling til den alvorlige trusel 16. Lxh6!

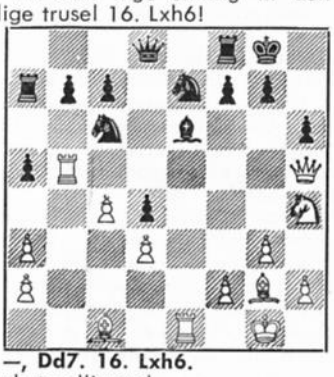

15. —, Dd7. 16. Lxh6.

Det skete alligevel.



16. —, Lg4.

Det går naturligvis ikke at modtage løberofret 16. —, gxh6.

17. Dg5, Sg6. 18. Sxg6, fxg6. 19. Dxg6.



Sort opgivet. — Når man på en så enkel måde kan besejre en stormester, kan man let tænke sig til, at Heinicke senere vil benytte sig af 1. c4.

DEN BROGEDE SIDE

Eksperten var en sinke

Ved en løserturnering i New York i 1916 lykkedes det den senere verdensmester J. R. Capablanca at løse ti 2-trækkere i løbet af 9 minutter. En anden ekspert i både opgavekomposition og -løsning brugte 30 minutter til den samme præstation.

Da Lasker var lumsk

Den internationale mester George Koltanowski, som redigerer den fortrinlige **daglige** skakspalte i San Francisco Chronicle, serverer i sin spalte for 15. april følgende kostelige historie, som enkelte måske tidligere har hørt:

Emanuel Lasker og Geza Maroczy spillede i en international turnering og blev inviteret til souper hos en skakmæcen. Efter et overdådigt måltid var de begge klar til at spille et parti til glæde for værten, som førte dem ind i sit bibliotek.

Her var indrettet gigantisk skakbord — spredt over hele gulvet — med brikker, som specielt var fremskaffet til ære for de to fremragende spillere. I stedet for bønder var der spinkle glas med den fineste likør. De øvrige brikker var repræsenteret af forskellige slags spiritus, alt efter deres størrelse og værdi. De to dronninger var således repræsenteret ved en halv flaske Vodka.

— Det er kun for at gøre partiet mere interessant, oplyste værten, der havde sans for humor, og jeg udsætter 1000 dollars til vinderen.

Begge spilleres øjne lyste ved tanken om denne formidable præmie, og de tog straks plads ved »bordet«.

— Men inden vi begynder, sagde værten, idet han satte sig i en magelig lænestol for at overvære partiet, gør jeg opmærksom på en speciel regel. Den spiller, som slår en brik, har pligt til straks at drikke den ud.

De to mestre trak om farverne, Lasker fik de hvide brikker, og alle tiders mest mærkværdige mesterparti tog sin begyndelse, som følger:

1. e4, e5

Begyndelsen var jo helt i orden, men verdensmester Lasker gjorde nu et træk, som man kun kunne vente hos en begynder. Han trak:

2. Dh5, Sc6

Sorts træk dækker bonden, og i næste træk vil Sort spille Sf6 og dermed vinde et tempo på grund af den hvide dronnings dårlige stilling. Mellem mestre er dette naturligvis allerede ensbetydende med et tabt parti for Hvid. Men — Lasker foretog nu det mest forbløffende offer i skakhistorien:

3. Dxe5†!

Sort har intet valg, han er nødt til at slå dronningen. »Hvad kan være Laskers mening? tænkte Maroczy. Hvordan vil han fortsætte efter dette offer?« Hvor meget Maroczy end spekulerede, kunne han ikke se, hvorledes Lasker ville få erstatning for den tabte dronning.

Vi skal spare læserne for yderligere spekulationer. Lasker vandt de 1000 dollars. I virkeligheden behøvede han ikke at gøre flere træk. Maroczys parti collapsede, ligesom Maroczy selv!

Skak og musik

Det er ikke første gang, man kan slå fast, at der er en vis forbindelse mellem skak og musik. Vi behøver i denne forbindelse kun at tænke på den store mester Philidor.

Den kendte russiske violinist David Oistrakh er heller ikke ukendt med skakspillet, idet han er en 1. klasses spiller, efter hvad Louis Persinger fra New York fortæller. Persinger, som tidligere har været lærer for Menuhin, plejer at deltage i skakturneringer i U.S.A. Som en af de inviterede dommere i en russisk violinkonkurrence stiftede han bekendtskab med Oistrakh og opdagede dennes store interesse for skakspillet. De spillede tre partier, hvoraf Oistrakh vandt de to. I det russiske rangsystem kommer 1. klasses spillere lige efter mester-kandidaterne.

Af skakspillets historie

I 1851 spilledes i dagene 28. juli til 8. august en turnering i London. Adolf Anderssen vandt turneringen og en pokal til en værdi af 2000 mark.

I 1851 spilledes flere matcher i London. Buckle vandt over Løwenthal med 4—3 og 1 remis. — Horwitz vandt over Bird med 7—4 og 4 remis. — Staunton vandt over Williams med 6—4 og 3 remis. Og endelig vandt Staunton også over v. Jänisch med 7—2 og 1 remis.

I 1852 vandt Løwenthal en match mod Horwitz med 4—1.

I 1853 afholdt Berliner Schachgesellschaft en turnering, der vandtes af Jean Dufresne med Max Lange som nr. 2. — Dufresne vandt en match mod Mayet med 7—5. — I London spilledes en match mellem Løwenthal og Harrwitz, som den sidste vandt med 11—10 og 10 remis. — I Brüssel mødtes v. d. Lasa og Staunton i en match og vandt med 5—4 og 4 remis.

I 1855 spillede Seraphin Dubois, en italiensk forfatter, en match i Cafe de la Regence i Paris mod Jules Arnous de Riviere og vandt med 22—8 og 3 remis.

I 1857 spilledes i Manchester den første turnering i det nydannede britiske Skakselskab. Første præmien vandtes af Johann Jakob Løwenthal. Blandt de øvrige deltagere var Adolf Anderssen, Harrwitz, Horwitz, Boden, Brien og Pindar. — Den første amerikanske skakkongres afholdtes i New York. Resultat: 1. Paul Morphy. 2. Louis Paulsen. 3. Theodor Lichtenhein.

I 1858 kom det amerikanske skakfænomen Paul Morphy til London. Han vandt en match mod Paul Barnes med 19—7 og 1 remis, mod S.S. Boden med 5—1 og 1 remis, mod H. E. Bird med 10—1 og 1 remis. Mod Løwenthal vandt Morphy med 9—3 og 3 remis. Han spillede 8 blindpartier ved en turnering i Birmingham. I Paris vandt Morphy over de Riviere med 8—1 og 2 remis. Mod Harrwitz vandt Morphy med 5—3 og 1 remis. Og endelig vandt han over Adolf Anderssen med 7—2 og 2 remis.

En studie fra mesterhånd

V. Koroljkov

Schachmaty 1953.

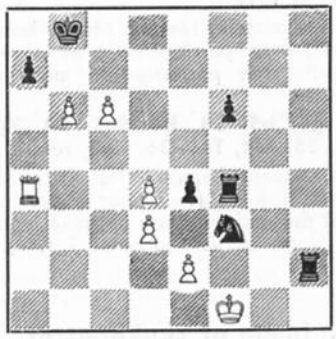

Hvid trækker og vinder.

Hvis man ser på den hvide konges farlige stilling, bliver det hurtigt klart for en, at det er de langt fremskudte hvide bønder, der skal rage kastanierne ud af ilden. Efter **1. c7†, Kb7** (Kc8? 2. Txa7). **2. c8D†, Kxc8. 3. bxa7** er der allerede opnået meget, men den egentlige pointe kommer først nu. Den består i det lumske sorte modangreb ved **3. —, Sxd4†!** (spærrer samtidig linjen f4—a4). **4. Kg1, Sf3†! 5. exf3, Tg2†!!** Nu viser det sig nemlig, at dette frække tårn ikke kan slås på grund af 6. —, exf3† og 7. —, Txa4 med vundet spil for Sort! Da 6. Kh1? Th4†. 7. Kxg2, exf3† ikke ændrer noget i dette faktum, har den hvide konge kun flugten til venstre: **6. Kf1, Tf2†! 7. Ke1, Te2†! 8. Kd1, Td2†** (stadig med den samme trusel fra Sort). **9. Kc1, Tc2†. 10. Kb1.** Endelig kan den hvide konge trække vejret. Sort har ikke mere nogen mulighed for at hindre a8D. Iøvrigt kan Hvid heller ikke efter 9. —, Tc2† slå tårnet, selv om han efter 10. Kxc2, exd3†. 11. Kb3 kan dække sit eget tårn, thi efter 11. —, Txa4. 12. Kxa4, Kb7 kan han ikke mere vinde.

SKAKOPGAVER

J. P. Toft, Broagergade 8, København V

ORIGINALOPGAVER

4733. J. Oudot, Frankrig

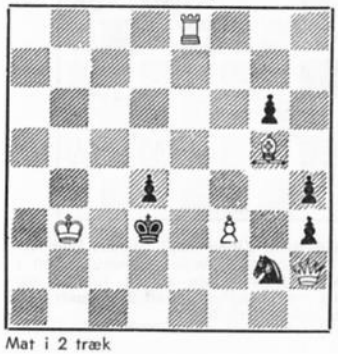

Mat i 2 træk

4734. L. Løwenton, Rumænien

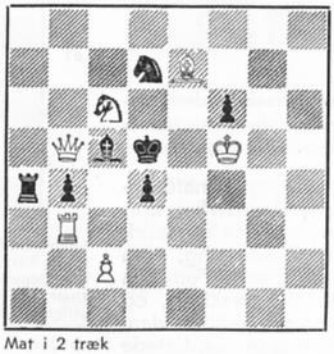

Mat i 2 træk

4735. Ing. Szügyi, Ungarn

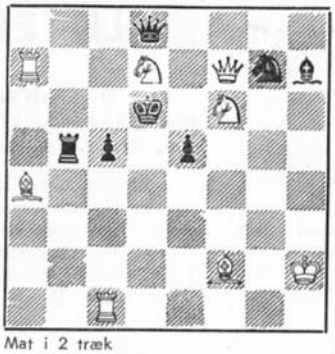

Mat i 2 træk

4736. E. Petite, Spanien

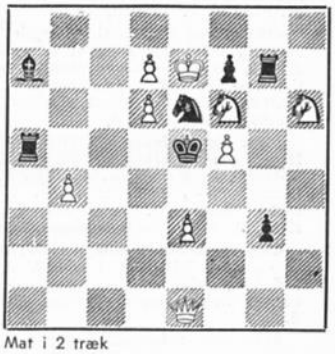

Mat i 2 træk

4737. E. Georgiev, Bulgarien

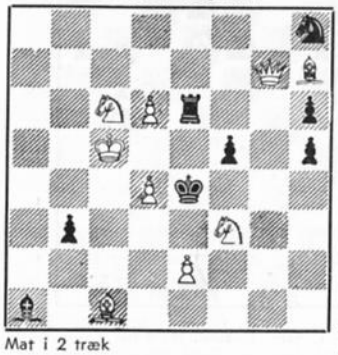

Mat i 2 træk

4738. Jac. Haring, Holland



Mat i 2 træk

4739. David Hjelle, Norge

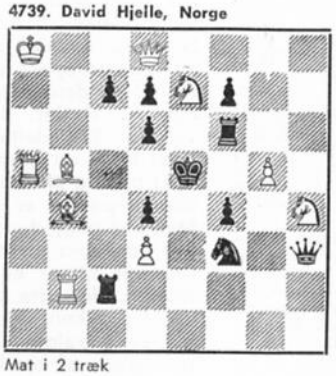

Mat i 2 træk

4740. E. Boswell, England



Selvmat i 2 træk

4741. Erio Salardini, Italien

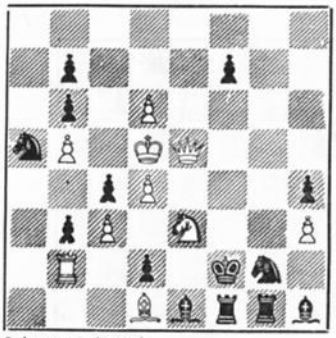

Selvmat i 2 træk

4742. S. Wright Wood, England



Selvmat i 2 træk

4743. V. Skovlund Jensen, København



Selvmat i 4 træk

4744. T. Kardos, Ungarn



Hjælpemat i 2 træk (3 løsninger)

4745. L. Løwenton, Rumænien

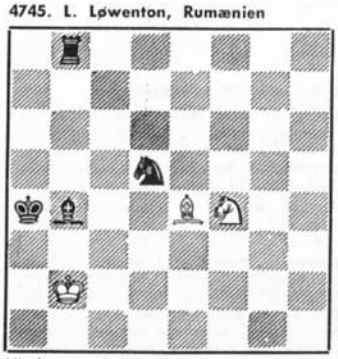

Hjælpemat i 2 træk
a) Diagram; b) Sd5 til d4;
c) Sf4 til d7 og sort Bc6

4746. Mircea G. Manolescu, Rumænien



Hjælpemat i 2 træk

4747. Richard Förster, Tyskland

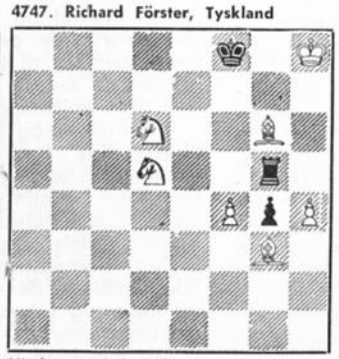

Hjælpemat i 2 træk

4748. Fadil Abdurahmanovic og Mehmed Preic, Jugoslavien

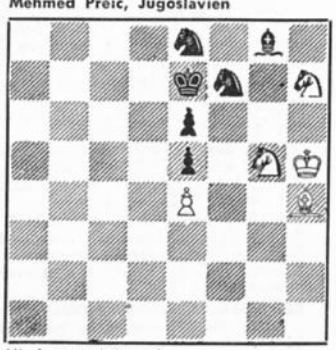

Hjælpemat i 2 træk

LØSNINGER.

4693. J. C. Morra. 1. Df6, truer 2. Dh8‡. 1. —, 0—0, Kd7, Kf8, Tf8, Sf7—, Sf5—. 2. Dh8, De6, Dxf7, Dc6, Dd8, De7‡. — Open construction but these castling problems have been much worked. C. S. Kipping.

4694. Mauricio Herman. 1. Dh8 truer 2. Dh7‡. 1. —, Lxh8, Txc4, Kg6, Ke4, f3. 2. Tb3, Td4, Tg3, Sd5, Txf3‡. — Nice mate after 1. —, Lxh8. C.S.K. — Nice sacrificial key and good battery mates especially 1 —, LxD 2 Tb3 mate shutting off black T. E. Boswell.

4695. Dante H. Rizetti. Skinspil: 1. —, D†. 2. SxD‡. 1 Dd4 truer 2 Dg1‡. 1. —, Dh4†, Dxf4†. 2. Sh3, Dxf4‡. — Good changes after the chs. C.S.K. — The key, substituting one S battery for another, brings excellent changes after the 2 checks by black D. E. B.

4696. Sigurd Jensen. 1. Th4 truer 2. De4‡. — Neat key and variety for black D. E. B.

4697. Jan Mortensen. Skinspil: 1. —, Sh3. 2. Dxh3‡. 1. —, Sxf3. 2. Sxf3‡. 1. —, Kh1. 2. Dh3‡. Løsning: 1. Dxh5, Sh3. 2. Sg4‡. 1. —, Kxh1. 2. Kg3‡. — Two clever changes. C. S. K.

4698. Zvonimir Hernitz. 1. Dd7, truer 2. Dd5‡. 1. —, Tc—, Td4, Te4, L—, Le4. 2. exf4, exd4, Df5, Df5, exf4‡. — Some good effects, including mutual interference of Tc4 and self-block et e6. E. B.

4699. Erio Salardini. 1. Tc2 truer 2. Tf2‡. 1. —, Db8, Tb2, f1D†, Lxd5. 2. Ld8, Lb3, Dxf1, Dxd5‡.

4700. G. Watson. Skinspil: 1. —, cxb4. 2. Dxd4‡. 1. —, Lxc3, Dxc5‡. Løsning: 1. Da1, cxb4. 2. Dxa5‡. 1. —, Lxc3. 2. Dxc3‡. — Good changes. Rather many pawns. C. S. K.

4701. A. Ellerman. Skinspil: 1. —, S—. 2. Dxc5. 1. —, Sd4. 2. Dxh6. 1. —, Kd4. 2. Dxc5‡. Løsning: 1. Sxc5, S—†. 2. Sd3†. 1. —, Sd4, Kd4, Lxd5, Ld3. 2. Ld3, Sd3, Lxd5, Lxd3‡. — Key allows cross check. C.S.K. — Excellent key unmaskes black battery and creates white battery, this bringing 2 splendid changes of mate. A work of distinction. E. B.

4702. S. Wright Wood. 1. De7, træktvang. — Very nice half-pin with reciprocal self-blocks and two pairs of nice mates. E. B.

4703. G. Bakcsi. 1. Td3, truer 2. Tf3‡. — This setting of rooks has been much worked but the changes may show some originality. C. S. K.

4704. Arthur Hemmingsson. 1. Dd1, Sf4. 2. Dd4†. 1. —, S—. 2. TxS†. 1. —, Sg5. 2. Dg4 (trusel), Sxe3. 3. De4‡.

4705. J. Bajtay. 1. Kf2, d6. 2. Sf6, Kh2. 3. Lg4, Kh1. 4. Sxe4, Kh2. 5. Sd2, Kh1. 6. Sf1. 7. Lxf3‡. 2. —, g5. 3. Lg4, h3. 4. Sxe4, Kh2. 5. Sd2, Kh1. 6. Lxf3†, Kh2. 7. Sf1‡. — I found this most difficult to work and quite interesting and ingenious. E. B.

4706. Rudolf Wastl. 1. La7. 2. Db6†, Lxb6‡. — Neat, with nice critical key which is not readily seen. E. B.

4707. Arpad Molnar. Skinspil: 1. —, h4. 2. e8S. Løsning: 1. e8D, h4. 2. Dh8. 1. —, b4†. 2. De5†, Txe5‡. — This queen must hide at h8 after 1. —, h4. C. S. K. — An added-play block with set promotion to S of 1. —, h4, but the change of promotion to D by the key move is followed by a change of play to 2. Dh8 after 1.—, h4, while 1. —, b4† becomes a full lenght by 2. De5† quite entertaining. E. B.

4708. S. Wright Wood. 1. Sd1, Kf4(Kf6). 2. Se3, Sf6(Sf4)‡. — King obstructs his knight but only one white second move. C. S. K. — The two set mates by black S are netly separated by black K obstructive moves to f4 and 6, with key S cutting of black K's return to f5. E. B.

4709. E. Boswell. Skinspil: 1. —, f(h)xg5. 2. Sf6†. Løsning: 1. Tg6, fxg6. 2. Se6†. — A clever change. Presumably the piece on h8 on black queen. C. S. K. (Sort Dh8).

4710. K. A. K. Larsen (hvid Sd4). 1. Se8, truer 2. Sc6/Sf3††. 1. —, Sc3. 2. Se6. 1. —, Sc5. 2. Lxe6. 1. —, Sg5. 2. fxe6. 1. —, exd5(exf5). 2. Te3. 1. —, Sxg3. 2. Sxe6†.

4711. Jozsef Korponai. (Ingen brik på f4). a) 1. Kd4, exd8S. 2. Sg—e4, Sc6‡. b) 1. Kf4, e8S. 2. Sf5, Sf6‡. c) 1. Td4, e8S. 2. Sd5, Sd6‡. d) 1. Kf4, exf8S. 2. Sc—e4, Sg6‡.

4712. Arpad Molnar. Skinspil: 1. —, dxc8L†. 2. Kc7, fxe8S‡. Løsning: 1. Kc7, d8L†. 2. Kd7, f8S‡. — Two under-promotions (to bishop and knight). C. S. K. — A very clever change of promotions. E. B.

RETTELSER OG KORREKTIONER

4653. Jac. Haring. Den hvide konge flyttes til e1.

LØSERLISTE

Henry Eriksen (33) 298(20). — E. Boswell (40) 47(10). — W. Goulding (28) 239(3). — Onno Hansen (42) 137(2). — Z. Hernitz (36 + 24 for marts) 436. — V. Søndberg Hansen (26) 498. — C. S. Kipping (35) 514. — E. Wennick (35) 74. — Alexander Popovski (28). — Bror Engholm (38).

LITTERATUR

Dr. Dyckhoff-Fernschach-Gedenkturnier 1954—56. Walter de Gruyter & Co., Berlin. 246 sider. DM 12,80.

Mange skakspillere — og da naturligvis særlig de mange, der dyrker korrespondanceskakken — vil sikkert endnu huske den store k-turnering, som i 1954 blev udskrevet til minde om den store tyske k-mester Dr. Dyckhoff, og i hvilken der også var adskillige danske spillere. Turneringen omfattede ialt 1860 spillere, heraf bl. a. en invitationsklasse, i hvilken deltog Julius Nielsen, Danmark, og en mesterklasse på 26 grupper med 268 deltagere. Blandt de danske spillere kan her nævnes A. Desler. I Hauptturnierklasse var der 271 deltagere. Her vandt A. Roos bl. a. en gruppe.

Et udvalg af denne kæmpeturnerings mange partier er nu samlet i en omfangsrig bog, der indledes med nogle kapitler, som er helliget Dr. Dyckhoff. Derefter følger et strejftog i åbningsteorien, der ofte beriges gennem netop k-skakken. Derefter kommer de mange udvalgte partier, som er kommenterede af kendte mesterspillere, og der sluttes med en del stillingsbilleder.

En anbefaling af denne bog turde være ganske overflødig. I hvert fald de mange k-spillere skal nok vide at sikre sig den, thi her er masser af lærdom at hente og mange dejlige k-partier at glæde sig over.

Som en prøve på partierne bringer partiafdelingen et parti spillet af Julius Nielsen med kommentarer af stormester P. Keres.

Schack-Bulletinen. Svensk duplikeret blad, udgivet i Uppsala. 6 numre pr. år. Sv. kr. 16,—.

Som det vil være de stærkere spillere bekendt, har man i Sovjetunionen, Czekoslovakiet og Polen udgivet specielle teoriblade, der først og fremmest henvender sig til topspillerne og som bringer de seneste teoretiske nyheder, som disse spillere er nødt til at kende.

Da disse sprog ikke er umiddelbart tilgængelige for enhver skakspiller, har man i Sverige påbegyndt udsendelsen af en bulletin på svensk, som delvis er oversættelser fra de før omtalte blade og dels originale ting.

Den fremadstræbende spiller kan ikke undvære denne nyhed, hvis han vil klare sig i konkurrencen og ellers har ambitioner.

Det nye blad fås bl. a. i Skakhuset.

Kan du kombinere?

Overraskende redning.

67

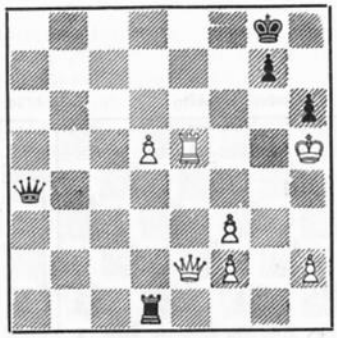

Litkiewitz-Badestein, Zittau 1957. Partiet blev afbrudt her. Hvid fortalte glædestrålende, at han i det hemmelige træk havde spillet 1. Kg6 og truer derefter med udækkelig mat. Sort fandt dog alligevel en redning. Hvilken?

68



I. Niemelä—T. Salo, Finland. Hvid har netop spillet 19. Sxg5! Kan Sort finde noget forsvar mod Hvids »tospringerspil«?

69

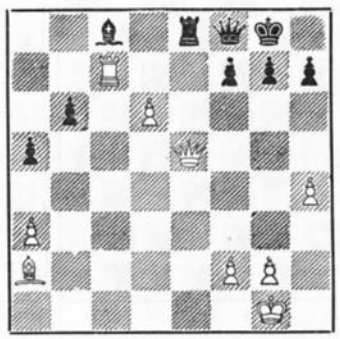

Dr. Filip-Urbanec, Czekoslovakiet. Hvid er i trækket og vinder i løbet af få træk.

LØSNINGER TIL MAJ-OPGAVERNE.

64. Lombardy—Kramer, New York 1957. 1. Lc6!! — Et prægtigt træk. 21. —, Lc8 (På 21. —, Dxc6 følger 22. Dxf8† og heller ikke 21. —, Dxa3 er tilstrækkelig for 22. Txa3). 22. Lxd7, Dxd7. 23. Td3, Dc7. 24. Dd6, opgivet.

65. W. Merkel, Alsdorf—F. Riedel, Hamburg. På 1. —, Th—d8? fulgte 2. Sxb5, axb5. 3. Txc5! Txc5. 4. La3, Tc8. 5. Tc1 og Sort opgav.

66. W. Schønfeld, Penig—E. Johanson, Schwerin. Sort vandt efter 1. —, Lxb2†! 2. Dxb2, Txd1†. 3. Kxd1, Dxb2. (Desværre var der trykfejl i diagrammet. Den hvide Kh2 skal naturligvis væk, og det sorte Th8 skal være en sort løber, men dette har den skarpsindige læser naturligvis nemt fundet ud af!).

Korrespondanceturneringen

(J. P. Toft, Broagergade 8, København V.)

Det begynder snart at tynde ud i de partier, som endnu er tilbage i den 26. turnering, og det varer sikkert ikke så længe, før vi kan bringe nogle afsluttede grupper. Men desværre er der stadig adskillige spillere, som foretrækker at blive tavse i stedet for at opgive deres håbløse partier. Til de spillere, som på dette tidspunkt klager til turneringslederen over modstandernes sendrægtighed, er der kun dette at sige:

Hvis en modstander ikke svarer, og man har gentaget sit træk til ham med en henstilling om at fortsætte partiet eller opgive, og der så ikke kommer svar ret omgående, så behøver man ikke mere at vente med at sende resultatet ind og meddele, at det er vundet på tid. Det er trist at have den slags modstandere i en gruppe; men desværre optræder de i alle k-turneringer, selv i de store internationale.

Vi agter dog at gøre vort til at luge disse uheldige planter bort fra i hvert fald vor egen turnering. Disse spillere får en anmærkning på deres generalieblad i vort kartotek, og det vil være meget vanskeligt for dem at overtale os til at lade dem spille med i den næste turnering. Så er man altså advaret.

Den forløbne måned har ellers bragt følgende resultater:

Eliteklassen. A. Roos har vundet over A. Nyvang og over C. Jessen og spillet remis med John Larsen. Ole Illum Truelsen har vundet over Leon Jørgensen.

Mesterklassen. Gruppe 1: 2/5, 5—7, 6—7, 3—7. — Gruppe 2: 4—1. — Gruppe 3: 3—5.

1. klasse. Gruppe 1: 2—5. — Gruppe 2: 5/6, 5—2, 5—7. — Gruppe 4: 5—4, 2—3, 2—4, 5—3.

2. klasse. Gruppe 1: 3—5, 7—5, 2—6, 2—7, 3—6, 4—6. — Gruppe 2: 5—4, 7—1, 2/5. — Gruppe 3: 4/5, 6—2, 6—1, 4—3, 7—6. — Gruppe 5: 3—6. — Gruppe 7: 4/5. — Gruppe 9: 5—4, 5—2. — Gruppe 10: 4—5, 3—5. — Gruppe 11: 1—2.

3. klasse. Gruppe 1: 1—5, 4—5. — Gruppe 3: 4—2. — Gruppe 4: 5—4. — Gruppe 7: 1—4. — Gruppe 8: 1—4, 4—3. — Gruppe 9: 6—1, 5—1, 3—1, 2—1, 2—3, 4—1.

4. klasse. Gruppe 1: 2—3, 4—3, 4—5, 4—6, 4—7. — Gruppe 2: 5—2, 3—2. — Gruppe 3: 3—1, 4—1. — Gruppe 7: 3—1, 2—1. — Gruppe 10: 1/5, 2/5, 3—5, 1/2. — Gruppe 12: 2/5. — Gruppe 13: 4—2, 5—3.

Her følger nogle færdige grupper. Hvis man har særlige præmieønsker, bedes man i løbet af 14 dage skrive til turneringens kasserer C. Almskou, Bernstorffsvej 133, Hellerup.

1. klasse, gruppe 5.

Alf Pedersen, Valby	1½	
Poul Enevoldsen, København	1	
Vald. Christensen, Nr. Snede	3	
E. Damgård Pedersen, Horsens	1	
Holger Petersen, København	**3½**	(25,00)

3. klasse, gruppe 5.

Knud Lund, København	2½	
Alfred Jensen, Skive	1½	
Henning Petersen, Fredericia	0	
Adler Christensen, København	**3½**	(25,00)
Axel Andersen, København	2½	

4. klasse, gruppe 2.

Valter Nielsen, Glostrup	udg.	
Arne Nielsen, Nr. Snede	1	
Palle Iversen, Gentofte	2	
Martin Jespersen, Hasle	1	
C. E. Larsen, København	**4**	(25,00)
Evald Jørgensen, Middelfart	2	

4. klasse, gruppe 8.

Carl Westermann, København	1	
Mogens Kappelgård, Løgumkloster	1	
Axel Ravn, Fredericia	udg.	
Aage Schultz, Vejle	**2**	(12,50)
Gunnar Christensen, Hillerød	**2**	(12,50)

4. klasse, gruppe 12.

Silius Rasmussen, Skodsborg	1	
Ove Schrøder, Vedbæk	2½	
Ejlert Sørensen, København	**4**	(25,00)
Mathias Grau, Nordborg	udg.	
Laurits Larsen, Horsens	2½	
Per Harbo Olsen, Hillerød	0	

Landskampen mod Czekoslovakiet.

Det er længe siden, vi har hørt noget om, hvordan det går med vore venner i Czekoslovakiet. Det er naturligvis ikke, fordi spillet er gået i stå. Nej, der spilles stadig på livet løs i de fleste partier; men det begynder så småt at gå op for de fleste af deltagerne på vort hold, at de vil få meget svært ved at hale ret mange points i land. Men czekerne er nu også meget stærke. De fleste af dem deltager i den internationale k-turnering, og det er skam ikke i de laveste klasser.

Men selv om vi altså kan vente at afslutte denne landskamp med en rummelig sæk boller, så ved vi fra kontakten med forskellige spillere, at disse har megen glæde af spillet og forbindelsen med vore czekiske venner, og dette er jo netop den stærkeste charme ved at spille k-skak med udlandet. Og så får man lejlighed til at opfriske sine sprogkundskaber, hvilket ikke er til nogen skade.

Vi må vist hellere gøre de foreløbige resultater op:

4. V. Brat—V. Olsen 1—0. 8. F. Cernik—J. K. Jepsen 1—1. 11. L. Andrlik—Sv. O. Nielsen 1—0. 13. Dr. N. Maly—H. Jakobsen 1—0. 15. Karel Husak—H. P. Nielsen 2—0. 17. J. Barbora—Åbo Carlsen 1½—½. 19. Ric. Brix—H. Johannesen 2—0.

Resultat: Czekoslovakiet 10½, Danmark 1½.

Forhåbentlig indløber der snart bedre nyheder fra de danske spillere. Vi trænger til lidt opmuntring.

FORENINGSMEDDELELSER

RETTELSER TIL KLUBFORTEGNELSEN

4. Hovedkreds. Formand: Chr. Hansen, Nymarksvej 6, 1, Nyborg.

Nyborg A.S. Formand: Chr. Hansen, Nymarksvej 6, 1, Nyborg.

Nørrebro A.S. Formand: Arne Ostenfeld, Sorgenfrigade 3, N. Taga 2873v. Kasserer: E. Trier Larsen, Ndr. Fasanvej 165, 4, F. Fasan 5523x.

Arb. Læseselskabs skakklub, Nr. Søgade 27, holdt generalforsamling 14. april. Den eneste ændring i bestyrelsen: Knud Madsen blev sekretær. Der uddeltes præmier for vore turneringer. I 1. klasse blev Henning Å. Hansen, Chr. Knudsen og Krogh Sørensen nr. 1—2—3. Ved omkampen vandt Krogh Sørensen over begge de andre og er klubmester samt må vogte pokalen et år. 2. klasse vandtes af Niels Jensen, mens 3. klasse vandtes af Teddy Påske med Mogens Rasmussen som nr. 2. Pokalturneringen vandtes af J. C. Madsen med Niels Jensen og Henning Jørgensen på 2. og 3. pladsen. J. C. Madsen må pudse pokalen til næste forår. I holdturneringen må vi glæde os over Holger Langkjærs gode indsats som ankermand i 1. række, og i 4. række Henning Jørgensen og Niels Jensen, der begge vandt alle partier. 25-øres turneringen indspillede 46 kr. Lehm har spillet de fleste og vundet flest, mens Henning Jørgensen vandt flest procentvis. I den efterfølgende lynturnering blev Henning Å. Hansen og Lehm nr. 1 og 2 delt. Der har senere været en mindre »klatvask«, hvorefter en af vore stærkeste spillere og 3 andre er udmeldt af foreningen.

Brønshøj A.S.s store sommerturnering er nu begyndt. De 42 tilmeldte er delt i 6 hold på hver 7 mand, således at turneringen kan afvikles over 5 runder. Det udleverede emblem, der angiver om man er tilsluttet æble, pære, blomme, citron, vindrue eller jordbærholdet, skal bæres på alle B.A.S. aftener, indtil man har færdigspillet turneringen. En forglemmelse koster en 25 øre til jubilæumsfonden — frivilligt, ganske vist, men hvem vil ikke gerne støtte det gode formål? Turneringsindskud er kr. 3,50. Af disse midler købes et springerur til klubben, og resten går i præmiefonden. De til turneringen fornødne præmier hentes hos mæcener. — Præmieuddelingsfesten den 8. maj var besøgt af ca. 55 mennesker af begge køn, store og små. Kedeligt nok svigtede nogle af præmietagerne — hvilket giver et afbræk i arrangementet — og bestyrelsen ekstra hovedpine, når der skal findes plads til nye ting i vort i forvejen hårdt pumpede skab! Iøvrigt havde vi det hyggeligt, for efterhånden kender de fleste af medlemmernes damer hinanden, og så går snakken jo lystigt. Der var spænding under bancospillet — og så mange pakker at spille om, at der ikke blev tid til en svingom. — I pointjagten (en maratondyst, hvor præmien er 6 fuldvægtige sølvspiseskeer i pænt etui, værdi over 200 kr.) ligger Meldgaard stadig i spidsen for feltet, og han arbejder ihærdigt for at blive der. Men der er flere, der lige så indædt kæmper for at nå op, og der er endnu et godt stykke vej, inden målet nås. Bestyrelsens hensigt med konkurrencen er fuldt og helt opfyldt — nej endnu mere, vore lønligste håb er langt overfløjet. — Beholdning i jubilæumsfonden: kr. 1100,00. Husk selv at spare op til den kommende fest, og køb mærker a kr. 1,00 hos Schwemer. — Vi havde tilmeldt to hold til Jernbanens jubilæumsturne-

ring, men B-holdet var gledet ud i kampens hede, så vi havde kun D-holdet at håbe på, og det gjorde, hvad det kunne, men fjenderne var for stærke. — Vi påtænker at arrangere teoriundervisning med tematurnering til vinter. Den skulle finde sted hver tredie mandag eller tirsdag i vinterhalvåret. Da det bliver forholdsvis dyrt, vil vi kun gå i gang, hvis der kommer en antagelig tilmelding (15—20 mand). Derfor denne lille bøn: Tænk over sagen nu — tag stilling til problemet i den kommende måned — og meld dig så på den i lokalet fremlagte liste.

Holtrup.

Jubilæum i Fredericia A.S. Den 11. august har klubben bestået i 25 år, og dagen markeres den 10. august med holdkampe, hvortil et betydeligt antal klubber senere vil få tilsendt indbydelse, og vi håber, at klubberne vil reservere denne dag til en tur til Fredericia. Der spilles om eftermiddagen, og om aftenen bliver der præmieuddeling m. m. ved en lille spisning, hvorefter der resten af aftenen er selskabeligt samvær med dans. Vi håber, at rigtig mange klubber vil efterkomme vor indbydelse og på den måde gøre dagen festlig for vor klub. — Den 29. april spillede vi mod den lokale unionsklub »1925« den 2. match i rækken af de 6, som er aftalt i kampen om et skakur. Der spilles med 12 mands hold, og denne gang blev det den største sejr, vi endnu har spillet os til mod »1925«, idet vi vandt så overlegent som 10½—1½. Vi fører derefter med 16½—7½.

Skakklubben Frederiksholm deltog i Jernbanens jubilæumsturnering med hold i A, C og D-rækkerne. I C-rækken opnåede vi en 2. plads med 5 points. Den 23. april var vi på besøg hos Sporvejene til den første kamp om et skakur, og denne gang lykkedes det for vore venner at vinde efter en meget jævnbyrdig match 13½—11½. I klubbens vinterturnering mangler der nu kun få partier. Klubmester blev i år V. Brogård, der vandt alle sine 7 partier, et ovenud fint resultat. Brogård rykkede op i mesterklassen sidste år og har nu vundet titlen for første gang. N. E. Eriksen blev nr. 2 med 5½, Verner Olsen nr. 3 med 5 points. I 1. klasse blev Ole Jakobsen nr. 1 med 6½, Ejnar Hansen nr. 2 med 6 og Arne Petersen nr. 3 med 5½ points. 2. klasse har Kaj V. Petersen som en sikker nr. 1 med 9. 2. og 3. pladsen afgøres mellem Per Larsen og Helge Christiansen. I 3. klasse står kampen om 1. og 2. pladsen mellem Allan Krewald og Hans Nielsen med Bjarne Christensen som nr. 2. Præmieuddelingen afholdes i lighed med tidligere år i Krøgers have i Pilealleen søndag den 1. juni. Tirsdag den 3. juni har vi Solitaireskak med Poul Hansen. Vi er i fuld gang med klubbens forårsturnering, som har fået god tilslutning. I denne måned starter vi klubbens sommerturnering, der spilles som en holdturnering.

C. P.

Haslev A. S. holdt mandag den 12. maj på hotel Axelhus afslutning på vinterturneringen med lynskak, fælles kaffebord og præmieuddeling. Lynskakken vandtes af Emil Pedersen med 5 points. Nr. 2 Charles Pedersen 4 pts., nr. 3 Ejner Larsen 4 pts. og nr. 4 Juel Hansen med 3 points. I vinterturneringens 1. klasse blev Poul Jensen nr. 1 med 10 points, nr. 2 Emil Petersen 8 og nr. 3 Folmer Nielsen 7 pts. 2. klasse vandtes af Charles Pedersen med 10 pts. Nr. 2 Einer Jespersen med 8½ og nr. 3 Arne Rosenkilde 8 pts. 3. klasse vandt Hans Chr. Jørgensen med 12 pts. Nr. 2 Ole Nielsen med 10½. Nr. 3 Wagpå andenpladsen. Der blev uddelt en flidspræmer Johansen med 10. Udfordringsturneringen blev vundet af Ejner Larsen med Poul Jensen mie, som tilfaldt Aksel Jensen, der havde en mødeprocent på 100.

Københavns Hospitaler har holdt ordinær generalforsamling den 23. april. Beretning og regnskab godkendtes. Til bestyrelsen valgtes P. Nielsen og Frimurer. Formanden og revisoren genvalgtes. Man vedtog at slutte den 14. maj og starte igen den 3. september.

Nakskov A.S. holdt generalforsamling den 17. april. Formanden Gunnar Sørensen omtalte i sin beretning de forskellige stævner, klubben havde deltaget i. Kassereren Knud Thomsen oplæste regnskabet, der viste en beholdning på 239,12 kr. Formanden Gunnar Sørensen genvalgtes. Til bestyrelsen genvalgtes Sam Larsen og nyvalgtes Ove Olsen. Som suppleant valgtes Ib Clasen. Ove Olsen genvalgtes som materialforvalter og V. Marcussen som revisor. Der uddeltes præmier for vinterturneringen. Kl. A. 1. Erik Pedersen, 2. Sam Larsen. Kl. B. 1. William Pedersen. 2. Henry Christiansen. Kl. C. 1. V. Marcussen. 2. Adolf Sandau. Der sluttedes med en lynturnering, som vandtes af Erik Pedersen med Henry Christiansen og Gunnar Sørensen på 2. pladsen.

Nørrebro A. S. har holdt generalforsamling den 16. april i »Concordia«, Ndr. Fasanvej 230. Protokol, beretning og regnskab blev godkendt. Da A. C. Jensen ikke ønskede genvalg, valgtes Arne Ostenfeld til formand. Som kasserer nyvalgtes E. Trier Larsen.

A. S. »Tårnet«, Randers, har holdt generalforsamling og præmieuddeling. Formanden A. Nyvang oplyste i sin beretning, at der havde været en fremgang på 20 medlemmer siden oktober, og at skakinteressen i byen stadig var stigende. Klubben havde haft 15 mand med i Randers-turneringen og i amtsturneringen. Formanden og flere medlemmer takkede den lokale »Social-Demokrat« for den interesse, bladet viste klubben og skakspillet. Kassereren Charles Andersen oplæste regnskabet, der viste en beholdning på 222 kr. Nyvalgt til bestyrelsen blev Orla Nielsen og Vald. Jensen. Som revisor nyvalgtes Peter Iversen og genvalgtes Alfred Andersen. Turneringslederne Th. Petersen og Orla Nielsen uddelte derefter præmierne for pokalturneringen. 1. klasse: 1. Alfred Andersen. 2. A. Nyvang. 2. klasse: 1. Morten Møller. 2. Kr. Møller. 3. klasse: 1. Jens Villadsen. 2. Poul Nielsen. Formanden takkede de afgående bestyrelsesmedlemmer Svend Andersen og Valdemar Sørensen for deres arbejde i klubben. Han rettede en velkomst til de nye medlemmer i bestyrelsen og håbede på godt samarbejde. Han opfordrede medlemmerne til at melde sig til korrespondanceturneringen. Denne form for skak er nemlig en fornøjelig måde til at opøve spillestyrken, idet man ved k-skakken først og fremmest lærer en masse teori, som man senere husker, når man skal spille almindeligt brætskak. Han opfordrede tilsidst alle til at agitere for klubben i sommerens løb, så vi til næste efterår kan få en endnu finere fremgang. Bestyrelsen har efter generalforsamlingen konstitueret sig, hvorefter den ser således ud: Formand: Anders Nyvang, Vestergrave 25. Næstformand: Orla Nielsen, Infanterivej 44 F. Kasserer: Charles Andersen, Jyllandsgade 19. Sekretær: Valdemar Jensen, Fuglebakken 52. Turneringsleder Th. Pedersen, Vinkelvej 45.

Skakklubben »1930«, Silkeborg, har holdt generalforsamling. Af formanden Holger Madsens beretning fremgik, at klubbens medlemstal holdt sig stabilt på ca. 48, og at dette sikkert ville stige, når det arbejde, der gøres for skoleskakken og klubbens drengehold, begynder at gøre sin virkning. Det sidste skoleskakstævne havde sat ny rekord med 60 deltagere. Kassereren Fløe Jensen fremlagde regnskabet, der viste en beholdning på ca. 200 kr. Genvalgt til bestyrelsen blev Fløe Jensen, Villy Sørensen og Søren Møller. Som suppleant nyvalgtes Chr. Pedersen. Revisorerne H. Siemsen og Aug. Jespersen genvalgtes med Vilh. Kjærgaard som suppleant. Turneringslederen Willy Sørensen uddelte præmierne for vinterturneringen. Mesterklassen: Klubmester Chr. Pedersen 8½ af 9 mulige. 2. pr. Eyvind Møller 8. 3. pr. Holger Madsen 6. 1. klasse: 1. pr. Aage Østerby Olesen 12. 2. pr. Børge Haarup 11. 2. klasse: 1. pr. Vilh. Kjærsgaard 7½. 2. pr. Ths. Sørensen 7. 3. klasse: 1. pr. Vagner Christiansen. Klubbens kammeratskabspokal tildeltes Fløe Jensen. I byturneringen blev følgende præmietagere: Bymester Chr. Pedersen 6 pts., Eyv. Møller 5½. 1. klasse: Arne Westergaard 5½, Børge Haarup 5½. 2. klasse: Villy Holler 6. M. Domela 5½. 3. klasse: Johs. Møller 6, Peter Hegelund 5, Søren Staal Jensen 5 og Jørgen Stensgaard 5. Der spilles hver mandag i sommer, og vi anbefaler medlemmerne at deltage i vor sommerturnering.

Skakforeningen Øbro har nu næsten afsluttet vinterturneringen. Klubmester for 8. gang blev M. Marius med 11 pts., Arvid Hein Petersen har 7½ og mangler 1 parti. Westermann har også 7½ pts. men er færdig. Partiet med A. H. P. vil blive afgørende for 2. pladsen. 1. klasse: Nr. 1 M. Rasmussen 7½. Nr. 2 John Hansen 6½. Nr. 3 A. P. List 5½. 2. klasse: Nr. 1 H. R. K. Thuesen 9. Nr. 2 Knud Jensen 9. 3. pladsen deles mellem Benny Svensson og Ole Holm med hver 8½. 3. klasse: Nr. 1 Holger Petersen 8. Nr. 2 J. Svensson 6. 4. Klasse: Nr. 1 Tom Carstens 12. Nr. 2 Torben Krog 11. Nr. 3 Karl Jelsbak 10½. Nr. 4 Anders Møller 10½. Til denne klasse er der at bemærke, at alle præmietagerne hører til vore unge juniores, et fint resultat. De skal nok nå videre, hvis de vil hænge i, som de har gjort i vinter. Vi vil hermed ønske alle præmietagerne hjertelig til lykke og håbe på en god turnering igen til næste år.

P. J.

Bremermatchen aflystes. Desværre måtte Storkøbenhavns Arbejder Skakklubber en uges tid før pinse aflyse den planlagte match med de unge spillere fra Bremen, som ellers skulle have besøgt Københavns i pinsen. Det viste sig umuligt at få tilsagn fra tilstrækkeligt mange unge spillere af en nogenlunde spillestyrke, og da oven i købet enkelte af de allerede tilmeldte faldt fra, måtte man — hvor nødigt man end ville — aflyse besøget og meddele ungdomslederen i Bremen, at matchen desværre ikke kunne blive til noget. Der var heller ikke mange, der havde meldt sig som kvartværter, men dette spørgsmål var jo nok blevet løst på anden måde. I fjor var det Bremerne, som måtte aflyse besøget hos os, og i år må vi altså selv aflyse, hvilket er dobbelt beklageligt, da denne aflysning jo meget let vil kunne misforstås i Bremen. Hvorvidt forbindelsen med Bremen vil kunne genoptages senere, står foreløbig hen i det uvisse.

Kredskampene i 3. hovedkreds. Desværre nåede vi ikke i sidste nummer af bladet at få resultatet med af kredskampene i 3. hovedkreds. Selv om landsturneringen er afsluttet, bringer vi alligevel resultaterne her. **Mesterrækken.** Nykøbing F. 4, Faxe 2. **A-rækken.** Nakskov A.S. 4, Haslev A.S. 2. **B-rækken.** Majbølle 4, Ringsted A.S. 2. **C-rækken.** Hunseby 4½. Haslev A.S. 1½. **D-rækken.** Nykøbing F. 4, Haslev A.S. 2.

HANS HUSTED

Medstifter af

DANSK ARBEJDER-SKAKFORBUND

Emil Pipersvej 10 - Kongens Lyngby

Tlf. 87 51 30 — Giro 20438

BRIKKER - BRÆTTER - BØGER - LOMMESKAK- K.-KORT - NOTERINGSLISTER OG -HEFTER - TAVLER - SKAKTRYKKERI - HÆNGEPARTI-KUVERTER

TURNERINGSKORT m. m.

— i det hele taget

Alt til skak

Dansk Arbejder Skak Forbund

Forretningsudvalget

Formand: **Holger Christensen,** Haraldsgade 45, 4., København N. ÆGir 3394 x.

Kasserer: **M. C. Jørgensen,** Frederiksvej 50, København F. FAsan 5691. Postgiro 27736.

Sekretær: **J. P. Toft,** Broagergade 8, 2., København V. EVa 822.

ARBEJDER-SKAK

udkommer hver måned. Abonnement 7,50 kr. årl. Forsendelse til udlandet i korsbånd 9 kr. årl. Kan bestilles hos postvæsenet. Enkelte numre 75 øre pr. ekspl. Forhandles tillige af Skakhuset, Studiestr. 24, Boghandelen Fremad, Nørrebrogade 54, Boghandelen Bredgade 37 og Dansk Skakforlag, Aabybro.

Redaktion og ekspedition:

J. P. Toft, Broagergade 8, København V. EVa 822.

Redaktionen slutter den 15. juni.

FOSSUMS BOGTRYKKERI A/S
KØBENHAVN S.

HR FULDMÆGTIG
P RASCH NIELSEN
DAMHUS BOULEVARD 37
151 VALBY

DASF

ARBEJDER-SKAK

ORGAN FOR DANSK ARBEJDER SKAK FORBUND

NR. 7 JULI 1958 ☆ 28. ÅRGANG ☆ ANSVARHAVENDE REDAKTØR: J. P. TOFT

TIDLIGERE TIDERS STORE MESTRE:

Evfim D. Bogoljubow

Bogoljubow blev født den 14. april 1889 i Kiew. En tid var han med i alle større turneringer og som regel at finde på præmielisten. I den internationale mesterturnering i Berlin 1920 delte han 2. og 3. præmie. I den internationale mesterturnering i Gøteborg 1920 vandt han 3. pr. I Bad Pistyan 1922 blev han nr. 1 (Aljechin delte 2. og 3. pr.). I London 1922 blev han nr. 5. I Hastings 1922 delte han 3. og 4. pr. I den 3. internationale turnering i Karlsbad 1923 delte han 1.—2.—3. pr. med Aljechin og Maroczy. I turneringen i Mährisch-Ostrau 1923 delte han 1. pr. I Moskva 1925 vandt han 1. pr. og placerede sig foran Capablanca og Lasker.

Efter denne sejr skrev pressen: Moskva fødte en ny Titan! I 1925 blev han også nr. 4 i Baden-Baden og delte 1. og 2. pr. i den internationale turnering i Leningrad. I Berlin 1926 tog han påny 1. pr. og i 1927 1. pr. i en 6-mesterturnering i Bad Homburg, 2.—3.—4. pr. i Berlin. 2. pr. i Tysk Skakforbunds 50 års jubilæums turnering i Magdeburg, 2. pr. i München og 5. pr. i British Empire Club. I Kissingen 1928 står hans stjerne atter i Zenith, idet han vandt foran Capablanca. I Berlin tog han straks efter 1. pr. og ved årsskiftet besejrer han amatørmesteren, dr. M. Euwe i en spændende match med 5½—4½. I 1929 kom der påny et tilbageslag. I en international turnering i Karlsbad blev han nr. 8. Alligevel leverede han Aljechin en sejg modstand i kampen om verdensmesterskabet, idet han vandt 5 partier, 9 blev remis, og han tabte 11. Han tabte også en match mod Aljechin i 1934.

I 1930 vandt han i San Remo 4. pr., i en mindre turnering i Münchengratz vandt han 1. pr., mens han i Stockholm delte 2. og 3. pr. Han vandt en match over svenskeren G. Ståhlberg med 3½—½.

Skønt resultaterne således er noget ujævne, stadfæster de dog, at Bogoljubow var en skakspiller af usædvanlige dimensioner. Hans 1. pr. i de store og stærkt besatte turneringer i Pistyan, Karlsbad, Moskva, Berlin og Kissingen er så glimrende, at man ikke alene må regne ham for at være en af skakspillets betydeligste mestre, men man må også regne ham blandt de store mestre i skakhistorien.

Bogoljubow og Mieses havde gjort 21 træk i deres parti i stormesterturneringen i Baden-Baden 1925.



Bogoljubow, som så en chance for angreb, førte de hvide brikker og spillede:

22. Lg2xd5!!

Et løberoffer, og hvis Sort ikke modtager det, mister han enten en kvalitet eller en bonde mere.

22. —, e6xd5. 23. Tg1xg7!. 24. Da6—f6†, Kg7—g8. 25. Td1—g1†, Dh5—g4. 26. Tg1xg4†, f5xg4.



Evfim D. Bogoljubow

27. f4—f5.

Og hvid vandt sikkert på sin bevægelige bondemasse i centrum, der ikke kan standses uden stort tab for Sort. Bogoljubow spillede i 1935 en simultanmatch mod 40 spillere. Ved et af bordene var stillingen denne:

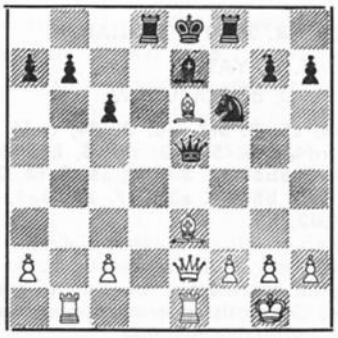

Der er lige mange brikker på hver side, men Sort har ikke rokeret, og den hvide løber på e6 generer ham meget. I øjeblikket står den imidlertid i slag, og Sort er spændt på, hvor stormesteren vil gå hen med den. Så kommer Bogoljubow sig af overraskelsen, tager et hurtigt overblik og trækker:

1. Tb1xb7.

Inden Sort er kommet sig af forbavselsen, er stormesteren gået videre til næste bord. 40 partier er mange. Reg-

ner vi med gennemsnitlig 40 træk pr. parti, bliver det 1600 træk, som simultanspilleren skal gøre i aftenens løb, så han har travlt. Då han kommer tilbage til bordet, sker der følgende:

1. —, De5xe6. 2. Le3—c5!!

Så er Bogoljubow væk igen. Hans modstander ser selvfølgelig straks, at han ikke kan slå løberen, for så vil han miste dronningen og blive mat i næste træk, og hvis han flytter dronningen, falder løberen med skak og mat. Men — Sort finder et træk, som synes at klare vanskelighederne og mere til:

2. —, De6xe2.

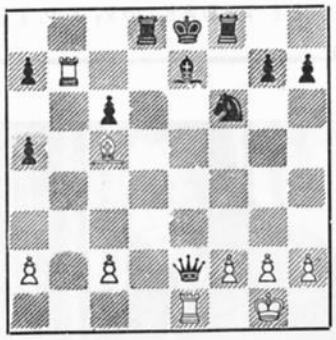

Sort har opdaget, at Hvid nu ikke kan spille TxD på grund af Td8—d1† med påfølgende mat! Men dette har Hvid naturligvis overset i farten. Bogoljubow kommer nu og trækker øjeblikkelig:

3. Tb7xe7†!

Resten går af sig selv:

3. —, De2xe7.

Der var ikke andet at gøre.

4. Te1xe7† mat.

Bogoljubow døde den 18. juni 1952 i en alder af 63 år.

Fra turneringen i Moskva 1925 bringer vi et af hans særdeles spændende partier:

PARTI NR. 3920 — SICILIANSK

Hvid: F. D. YATES

Sort: E. D. BOGOLJUBOW

1. e4, c5. 2. Sf3, e6. 3. d4, cxd4. 4. Sxd4, Sf6. 5. Sc3, d6. 6. Ld3, Le7. 7. 0—0, Sb8—d7. 8. Kh1, a6. 9. f4, Dc7. 10. De1, b5. 11. a3, Lb7. 12. Dg3, g6. 13. Ld2, h5.

Et kraftigt initiativ savnes sjældent hos Bogoljubow. Hvid havde nok tænkt sig at spille angriberens rolle, men i stedet bliver det modstanderen, som optræder med aggressive metoder.

14. Ta1—e1, h4. 15. Dh3.

Hvid vil ikke tillade h3 og må derfor deplacere sin dronning for længere tid.

15. —, Sc5. 16. f5, gxf5. 17. exf5, e5. 18. Sb3, Sxb3. 19. cxb3, d5.

Hvis Sort kan få sin konge i sikkerhed, bliver det centrumsbønderne, som afgør partiet.

20. Lg5, e4. 21. Lb1, Th5(?).

Et uforsigtigt træk. Bogoljubow angav, at der først skulle have været spillet Kf8 og Te8.

22. Lxf6, Lxf6.



23. Sxe4!

Også 23. Sxd5 kunne spilles. Det hele måtte være en ubehagelig overraskelse for Sort.

23. —, dxe4. 24. Df3.

Det ser ud, som om Sort er fortabt. Flyttes tårnet, kan Sort jo efter Lxe4 ikke redde sig ved 0—0—0 på grund af Tc1. Bogoljubow: — Jeg sagde til mig selv: I denne situation kan kun list redde mig, og jeg besluttede mig til at lægge en fælde for min sejrssikre modstander.

24. —, h3! 25. Lxe4?

Her burde spilles 25. g4! og partiet ville blive remis i alle varianter.

25. —, hxg2†. 26. Dxg2, 0—0—0.

Hvid står pludselig til tab. Nu strander 27. Tc1 på Txh2†.

27. Te2, Kb8. 28. Lxb7, Dxb7. 29. Dxb7†, Kxb7.

Og Sort vandt let. Spændende og dramatisk.

Henry Pedersen vandt.

Som bekendt kom tre spillere til at stå lige ved forbundets påskestævne i Aabenrå; nemlig Henry Pedersen, Fredericia og Ole Illum Truelsen og Erik Poulsen, København. I den sidste måned har der i København været spillet omkamp, som har fået til resultat, at Henry Pedersen vandt dette års forbundsmesterskab med 2½ points, mens Ole Illum Truelsen blev nr. 2 med 2 points og Erik Poulsen nr. 3 med 1½.

Vi bringer alle omkampens partier under partiafdelingen.

Henry Pedersen har gennem mange år hørt til forbundets topspillere, og det er ikke første gang, han vinder forbundsmesterskabet. Det skete første gang i 1936, og han vandt pæny i 1938 og i 1948 samt i 1951. Nu er det altså femte gang, han kan smykke sig med denne titel, og det må siges at være en virkelig præstation, at han gennem så mange år har kunnet holde sig iblandt vore elitespillere. Denne gang måtte han jo oven i købet gennem en anstrengende omkamp med et par fremstormende unge spillere.

Vi ønsker vor partiredaktør hjertelig til lykke.

SKAKHUSET

STUDIESTRÆDE 24 - KØBENHAVN K
TELEFON BYEN 6291 - GIRO 86178

alt i skaksager

„Butik" daglig åben til almindelige forretningstider

Postordre-forsendelser overalt

SKAKHUSET

LEVERER **ALLE** SKAKSAGER

Arbejder-Skak og Jernbanens stævne.

Vi har modtaget følgende:

Vi takker naturligvis meget for den fine omtale, vort jubilæumsarrangement fik i sidste nummer af A.-S., dog er vi kede af, at angrebet på én af vore gæster, fmd. for K.S.U. N. Schultz, skulle flettes ind deri. Vi har fået flere henvendelser desangående og skal i sandhedens interesse oplyse, at Schultz var indbudt til stævnet, hvad der skulle være en meget naturlig ting, eftersom D.S.U. var stærkt repræsenteret, og vi synes, at vi havde taget tilbørligt hensyn til vor egen organisation, når vi først lod Schultz få ordet **efter** stævnet og med den klausul — kun hvis han var tilfreds. Vi skal heller ikke lægge skjul på, at udtalelsen ang. én skakorganisation fuldstændig er i overensstemmelse med vore synspunkter og harmonerer med mine indledende ord i vort jubilæumsprogram.

Jernbanens Skakklub,
Aage Johansen,
formand.

— — —

Vi beklager, at vi ikke er helt enige med Aage Johansen i spørgsmålet om én skakorganisation, men vi tror dog ikke, at denne udtalelse af hr. Schultz har været bestilt. Vi fandt hans optræden helt overflødig og netop sådan, som vi gav udtryk for. Enhver har selvfølgelig lov at have sin egen mening om dette spørgsmål; men når man kender hr. Schultz indstilling, må man have lov at reagere på det flertals vegne, som vi dog stadig repræsenterer. Vi kan beklage, at denne reaktion skete i forbindelse med jerbanens ellers udmærkede stævne, men videre kan vi heller ikke strække os.

Vi har iøvrigt også fra flere navngivne medlemmer af Industriforeningens Kampklub modtaget en protest mod vor omtale, som — skriver man — »undergraver muligheden for et nært og for skaklivet værdifuldt samarbejde mellem de bestående skakorganisationer«.

Idet vi takker for den store interesse, man i Kampklubben viser for vort blad — som man vel iøvrigt ikke har nogen adkomst til at kritisere! — skal vi kun gøre opmærksom på, at henvendelsen sikkert har fået en forkert adresse, hvad den citerede pasus angår. Så længe hr. Schultz er formand for K.S.U. vil der aldrig blive noget samarbejde, hvilket han nok skal sørge for. Iøvrigt anbefaler vi Kampklubbens bestyrelse at studere det af hr. Schultz redigerede organ »K.S.U.-bladet« for det sidste års tid. Så vil man måske i nogen grad forstå reaktionen.

J. P. Toft.

BRUG FORBUNDETS MÆRKATER

PARTIER

Henry Pedersen, Dalgasvej 7, Fredericia

INDLANDET

Omkampen om Forbundsmesterskabet.

Nedenfor bringer vi alle partierne i omkampen om forbundsmesterskabet 1958. Som det vil fremgå af partierne, blev resultatet: Henry Pedersen 2½ p., O. Illum Truelsen 2 og Erik Poulsen 1½.

PARTI NR. 3921 — ENGELSK PARTI

Spillet den 17. maj 1958 i København.

Hvid: O. ILLUM TRUELSEN, København
Sort: HENRY PEDERSEN, Fredericia

1. c4, c5. 2. Sc3, Sc6. 3. Sf3, g6. 4. d4, cxd4. 5. Sxd4, Lg7. 6. e3.
Hvid kan med 6. Sc2 og et senere e2-e4 gå over i Dragevarianten i Siciliansk forsvar, hvor han har den fordel, at c-bonden er spillet frem til c4.
6. —, Sf6.
På 6. —, Sxd4. 7. exd4, Db6 afværges dobbeltangrebet på d4 og b2 med 8. Sd5.
7. Le2, 0—0. 8. 0—0, d5.
Et fremstød, som indebærer en vis risiko, så derfor var det måske bedre at spille 8. —, d6, fulgt af Ld7 og Tc8.
9. cxd5, Sxd5. 10. Sxd5, Sxd4.
Koster en bonde, men på 10. —, Dxd5. 11. Lf3 får Sort en vanskelig stilling, som bliver svær at holde.
11. Sxe7†, Dxe7. 12. exd4, Td8. 13. Le3, Db4.
Sort har opnået frit spil, og den ofrede bonde vindes allerede nu tilbage.
14. Dc1, Lxd4. 15. Td1, Le6.
Her var 15. —, Lf5 en smule stærkere.
16. Txd4, Txd4. 17. a3.
Vinder et vigtigt tempo.
17. —, Dd6. 18. Lxd4, Dxd4. 19. Dc3, Dxc3. 20. bxc3, Tc8.
Sort har den lille fordel, at Hvids bønder på dronningefløjen er splittede og forsøger derfor at udnytte det til gevinst, men det lykkes ikke, da Hvid forsvarer sig sikkert og omhyggeligt.
21. Tc1, Kf8. 22. f4, Ke7. 23. Kf2, Tc5. 24. Ke3, Kd6. 25. Td1†, Kc7. 26. c4, Ta5.
Efter 26. —, Lxc4. 27. Tc1, b5. 28. Lxc4, bxc4. 29. Kd4 er partiet remis.
27. Td3, Ta4.
Hvis 27. —, Lxc4, så 28. Tc3, b5. 29. Lxc4 og også her ender spillet som remis.
28. Tc3, Kd6. 29. c5†, Kc6. 30. Ld1, Ta5. 31. Kd4, Ld5. 32. g3, f6. 33. Lc2, Le6. 34. Le4†, Kc7. 35. Lc2, Tb5. 36. Ld3, Ta5.
På 36. —, Tb2 følger 37. Tc2, Tb1? 38. Te2 og Hvid vinder.
27. Lc2, remis.

HANS HUSTED
Medstifter af
DANSK ARBEJDER-SKAKFORBUND
Emil Pipersvej 10 - Kongens Lyngby
Tlf. 87 51 30 — Giro 20438
BRIKKER - BRÆTTER - BØGER - LOMMESKAK- K.-KORT - NOTERINGSLISTER OG -HEFTER - TAVLER - SKAKTRYKKERI - HÆNGEPARTI-KUVERTER
TURNERINGSKORT m. m.
— i det hele taget
Alt til skak

PARTI NR. 3922 — CARO-KANN

Spillet i København den 18. maj 1958.

Hvid: ERIK POULSEN, København
Sort: HENRY PEDERSEN, Fredericia

1. e4, c6. 2. d4, d5. 3. Sc3, dxe4. 4. Sxe4.
Her har Hvid også en gambitfortsættelse 4. f3 til rådighed, men afstod derfra ud fra den betragtning, at jeg netop havde kommenteret partiet Erik Poulsen—Sv. Aa. Balling fra sidste påsketurnering og derfor måske også havde undersøgt 4. f3.
4. —, Sf6.
Springertrækket giver Sort en mindre svækkelse af bondestillingen, men til gengæld et mere livligt spil.
5. Sxf6†, gxf6.
Bondestillingen svækkes endnu mere med 5. —, exf6, og det giver Hvid bondeovervægt på dronningefløjen.
6. Sf3.
Eller 6. c3, Lf5. 7. Lc4, e6. 8. Se2, Sd7. 9. Sg3, Lg6. 10. f4, f5. 11. 0—0 og Hvid står godt.
6. —, Lg4.
Truer 7. —, Lxf3 og Hvid må også splitte sin bondestilling 8. gxf3 for ikke at tage dækningen bort fra bonden på d4.
7. Le3, Sd7. 8. Le2, Db6.
Dette udfald er af lidt tvivlsom karakter. Godt nok har Hvid ikke bedre træk end 9. b3, som giver Hvid et par svage punkter, men de er for Sort ikke lette at udnytte, og senere mistes tempi, idet dronningen må tilbage til en mere sikker plads.
9. b3, e6. 10. 0—0, Dc7. 11. Sh4, h5.
Sort tilbyder et bondeoffer for derved at åbne h-linjen til angreb mod Hvids kongestilling.
12. Lxg4, hxg4. 13. g3.
På 13. Dxg4 følger 13. —, Ld6 og derefter 0—0—0.
13. —, f5.
Sort burde fortsætte som planlagt med 13. —, Ld6 og 14. —, 0—0—0.
14. Lg5!
Et stærkt træk, som hindrer Sorts lange rokade og generer de sorte brikkers sammenspil meget.
14. —, Ld6. 15. Te1, Th5. 16. Dc1.
Nu truer 17. Sxf5.
16. —, Kf8. 17. c4, b6. 18. Kg2, Kg7. 19. f3.

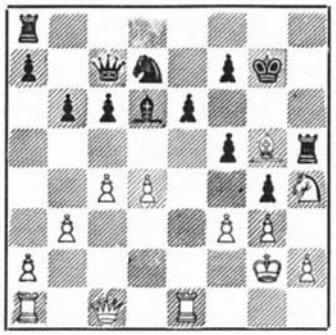

19. —, f4?
Ser tillokkende ud, men er en fejl, da angrebet endnu ikke er tilstrækkeligt underbygget. Langt stærkere var 19. —, Ta8—h8.
20. gxf4, Txg5. 21. fxg5, Lxh2.
Heller ikke den rette fortsættelse, som her var 21. —, Th8. 22. fxg4, Txh4. 23. h3, Lf4, fulgt af Lxg5.
22. f4, Lxf4. 23. Dd1!
Med dette træk slås Sorts angreb ganske tilbage.
23. —, Lg3. 24. Dxg4, Lxe1. 25. Txe1.
I denne stilling tilbød Hvid **remis,** som blev modtaget af Sort. Hvid står vel nok en smule bedre, men da Erik Poulsen var i meget stærk tidnød, foretrak han det halve point i stedet for den usikre »fremtid« med den alt for korte betænkningstid.

PARTI NR. 3923 — KONGE-INDISK

Spillet den 18. maj 1958 i København.

Hvid: HENRY PEDERSEN, Fredericia
Sort: O. ILLUM TRUELSEN, København

1. d4, Sf6. 2. c4, g6. 3. Sc3, Lg7. 4. g3, 0—0. 5. Lg2, d6. 6. Sf3, Sb8—d7.
Mere moderne er 6. —, Sc6. 7. d5, Sa5. 8. Sd2, a6. 9. Dc2, c5 med lige chancer.
7. 0—0, e5. 8. Lg5.
Her er 8. b3 et godt træk, men Hvid vil prøve Lg5, som nærmest tvinger modparten til straks at spille 8. —, h6, da Hvid ellers fortsætter med 9. Dd2! Fremrykningen af bonden til h6 giver Sort en lille svækkelse på kongefløjen.
8. —, h6. 9. Ld2.
Ser akavet ud og spærrer samtidig d-linjen, men på 9. Le3 følger 9. —, Sg4.
9. —, Se8.
Det var bedre at spille 9. —, Sh5, da springeren på e8 nærmest virker generende, idet den sorte dronning så savner dækning.
10. dxe5, dxe5. 11. e4, c6. 12. Le3, Sc7. 13. Dd2, Kh7. 14. Ta1—d1.
Som et første resultat af udviklingen

har Hvid erobret d-linjen, og det virker ret generende for Sort.
14. —, Se6. 15. Lh3, De7. 16. Dd6, Te8. 17. Dxe7, Txe7. 18. Td6, Sd4!
Dermed holder Sort balancen. I stedet for at kæmpe videre under »trykkede« forhold vælger Sort ganske rigtigt at befri sig, selv om det koster en bonde. Den omfattende afbytning resulterer i, at det kun bliver en dobbeltbonde, som Hvid får i overvægt, og den formår han ikke at gøre gældende til sejr.
19. Sxd4, exd4. 20. Lxd4, Se5. 21. Lxe5, Lxe5.
På 21. —, Lxh3 følger 22. Lxg7, Lxf1. 23. Lf6 og Hvid får to lette officerer for tårn.
22. Td8, Lxh3. 23. Txa8, Lxf1. 24. Kxf1, Lxc3. 25. bxc3, Txe4. 26. Txa7, Te7.
Dette træk holder partiet. Sort dækker b7, afskærer e-linjen for Hvids konge, mens hans egen konge snart kommer i fuld aktivitet.
27. c5, Kg7. 28. c4, Kf6. 29. Ta3, Te4. 30. Ta4, Ke5. 31. Tb4, Kd4. 32. Txb7, f5. 33. a4, Kxc5. 34. a5, Txc4. 35. a6, Ta4. 36. a7, Kc4. 37. Ke2, c5. 38. Kd2, Ta2†. 39. Kc1, Kc3. 40. Kb1, Ta6. 41. f4, c4. 42. Td7, Tb6†. 43. Remis.

PARTI NR. 3924 — KONGE-INDISK

Spillet den 19. maj 1958 i København.

Hvid: HENRY PEDERSEN, Fredericia.
Sort: ERIK POULSEN, København.

1. d4, Sf6. 2. c4, g6. 3. Sc3, Lg7. 4. e4, d6. 5. f3, 0—0. 6. Le3, Sb8—d7. 7. Dd2, e5. 8. Sg1—e2, exd4.
Det var måske nok bedre at vedligeholde spændingen i centrum, men også efter 8 —, c6. 9. 0—0—0, a6. 10. d5, c5. 11. g4, b5. 12. Sg3, Sb6. 13. h4! får Hvid angreb på kongefløjen.
9. Sxd4, Te8. 10. 0—0—0, Sc5. 11. g4, Se6.



12. Sf5!
Overraskende og stærk. På 12. —, gxf5. 13. gxf5, Sf8. 14. Tg1, Kh8. 15. Dg2 kan Hvid få officeren igen, da Sort er nødsaget til at spille 15. —, Sg6, men Hvid har 15. Ld4, som nok er stærkere, da det truer med 16. Sd5 og på 15. —, c6 (15. —, c5? 16. Lxc5) følger 16. Dg3, Sg6. 17. fxg6, fxg6. 18. e5, Sh5. 19. exd6, Lxd4. 20. Txd4 og Hvid står til gevinst. Sort foretrækker at afslå det tilbudte officersoffer, men får herefter en trykket stilling.
12. —, Lh8. 13. Sh6†, Kf8. 14. f4, Sg7. 15. Dg2.
Såvel e4 som g4 må gardéres.
15. —, De7. 16. Ld3, Le6. 17. Th1—e1.
Ikke 17. f5? for 17. —, gxf5. 18. gxf5, Lxf5.
17. —, Sg8. 18. f5, Sxh6. 19. Lxh6.
Spiller Hvid 19. fxe6 følger 19. —, Dh4 og ikke 19. —, Sg8? som er en fejl på grund af 20. exf7!
19. —, Ld7. 20. Sd5.
Sort kan ikke mere undgå materiel tab, idet der på 20. —, Dd8 følger 21. f6 og på teksttrækket går der en kvalitet tabt.
20. —, Dh4. 21. Lxg7†, Lxg7. 22. Sxc7, Te8—c8.
Spild af tid. Bedre også dette 22. —, Lc6 eller Le5.
23. Sxa8, Txa8. 24. Kb1, Le5. 25. Te3, De7.
Nogen bonde kan Sort ikke vinde, da der på 25. —, Lxh2 følger 26. Th3 og på 25. —, Dxh2 følger 26. Dxh2, Lxh2. 27. Th3.
26. Tf1.
Det var bedst at åbne f-linjen først — fxg6 — og derefter spille Tf1. Nu får Sort lejlighed til at afværge de værste trusler og lukke stillingen en smule, men det er ganske vist kun galgenfrist.
26. —, g5. 27. h4, h6. 28. hxg5, hxg5. 29. Th3, Ke8.
Kongen føler sig ikke godt tilpas på f8 og søger at komme i sikkerhed på dronningfløjen.
30. Th7, Kd8. 31. f6, De6. 32. Th8†, Le8. 33. Df3, Kd7. 34. Df5, Dxf5. 35. Txf5, Tc8. 36. b4, Lf4. 37. c5, a6. 38. Lc2, Kc7. 39. Td5, Lc6. 40. cxd6†, Lxd6.
Til slut en lille fadæse, som dog ikke får større betydning, da partiet alligevel er tabt. På 40. —, Kd7 vinder Hvid efter 41. Txc8, Lxd5. 42. Tc5, Lc6. 43. e5, truende Lf5†.
41. Txc8†, opgivet.

PARTI NR. 3925 — FRANSK PARTI

Spillet den 3. juni 1958 i København.

Hvid: ERIK POULSEN, København
Sort: O. ILLUM TRUELSEN, København

1. e4, e6. 2. d4, d5. 3. exd5, exd5. 4. Sc3, Lb4. 5. Ld3, Sc6. 6. Sg1—e2, Sg8—e7. 7. 0—0, 0—0.
I et matchparti Capablanca—Aljechin spilledes 7. —, Lf5 og Hvid fortsatte godt med 8. Lxf5, Dxf5. 9. Dd3, Dd7. 10. Sd1, 0—0. 11. Se3, Sxe3. 12. Lxe3,



Tf—e8. 14. Tf—e1, Sb4. 15. Db3, Df5 og Sort kom i fordel.
8. Lf4, Le6. 9. Sg3. 9. —, Sxd4?
Sort lader sig lokke til denne afbytning, idet han vel regner med, at det følgende fremstød c7—c5 kan opveje den manglende bonde på h7, men det er helt forkert, og svagheden på kongefløjen træder hurtigt tydeligt frem.
10. Lxh7†, Kxh7. 11. Dxd4, c5. 12. Dd3†, Kg8. 13. Se2, Sg6. 14. c3, La5.
Sort mister en bonde efter 14. —, Sxf4. 15. Sxf4, La5. 16. Ta1—d1, Dg5. 17. Sxd5, Ta8—d8. 18. c4.
15. Le3, Se5. 16. Dc2, Tc8. 17. Ta1—d1, g6.
Spiller Sort det fristende 17. —, Dh4 følger 18. Sf5! Lxf5 (tvunget). 19. Dxf5, Sg4. 20. Lf4, Sf6. 21. Lg5, Dg4. 22. Sg3 og Hvid er i fordel.
18. Lh6, Te8. 19. f4, Sg4. 20. Lg5, Dd7.

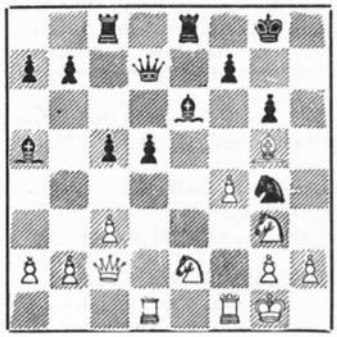

21. f5.
Der trækker mørke skyer op.
21. —, gxf5. 22. h3.
Ikke straks 22. Sxf5 for 22. —, Lxf5. 23. Txf5, Txe2! og Sort vinder. Springeren skal jages over på e-linjen, hvor den spærrer for tårnet, og derefter kan Hvid slå på f5.
22. —, Se5. 23. Sxf5, Sg6. 24. Sh6†, Kg7. 25. Sg3.
Truer 26. Sh5†, Kh8. 27. Sf6 og vinder kvalitet.
25. —, Ld8. 26. Sh5†, Kh7. 27. Sf6†, Lxf6. 28. Txf6, Kg7. 29. h4, Th8. 30. h5, Se5. 31. Td1—f1, Tc8—f8. 32. g3.
Bedre var 32. Df2, truende 33. Dxc5 eller Dh3.
32. —, d4. 33. De4, Dd5. 34. Df4.
Sort må forsvare sig mod Hvids påtænkte 35. Txe6, fxe6. 36. Lf6†, Kh7. 37. Dg5.
34. —, Sd3. 35. Dd2, opgivet.
Begge spillere var i stærk tidnød, men her overskred **Sort** betænkningstiden. Hvids stilling er dog så stærk, at han nok alligevel havde vundet partiet.

PARTI NR. 3926 — KONGE-INDISK

Spillet den 12. juni 1958 i København.

Hvid: O. ILLUM TRUELSEN, København
Sort: ERIK POULSEN, København

Efter Truelsens nederlag i forrige parti fremgik det tydeligt af hans kraftige og aggressive spil, at han havde bestemt sig til at tage revanche. Det lykkedes

også, idet Sort hurtigt kom i en trykket stilling og ikke evnede at skabe sammenspil mellem sine officerer. Hvert træk af Hvid blev derved en trussel, som Sort til sidst måtte bukke under for.

1. d4, Sf6. 2. c4, g6. 3. Sc3, Lg7. 4. e4, d6. 5. f3.

Det såkaldte Sämisch-system, hvormed Hvid straks afslører sin hensigt om at iværksætte et angreb på kongefløjen. Strategisk og taktisk er f3 at foretrække for h3. Strategisk fordi Hvid med f3 giver sin centrumsovervægt en fast form, og taktisk, fordi han på den mest fordelagtige måde forbereder stormen på den sorte rokadestilling. I modsætning til opbygningen med h3 er her den hvide g-bonde dækket af f3, efter at der er spillet g4, hvorfor h-bonden kan sættes ind mod den sorte kongefløj.

5. —, 0—0. 6. Lc1—e3

Hertil er partiet identisk med det 2. parti i den nylig afsluttede match om verdensmesterskabet. Her spillede Smyslov 6. —, a6, hvilket var hensigtsmæssigt, hvis Hvid valgte den aggressive opbygning Dd2, 0—0—0, fulgt af g4. Så kan Sort nemlig fortsætte med b7—b5 og forsvare sig aktivt. Men da Hvid ikke har rokeret, var det mere hensigtsmæssigt at spille 6. —, e5. 7. d5, c5. 8. g4, Se8. 9. h4, f5, som med godt resultat er anvendt af Boleslavski i hans parti mod Tal i det XXV. sovjetmesterskab. Iøvrigt er det jo en regel, at man ikke skal angribe på fløjen, før man har sikret centrum.

6. —, Sb8—d7.

Her var det bedre at spille 6. —, e5, idet Hvid på teksttrækket kunne iværksætte et afgørende kongeangreb: 7. Sh3! e5. 8. d5, a5. 9. Sf2, b6. 10. Dd2, Sc5. 11. Lg5, Ld7. 12. g4! Dc8. 13. h4 (Nimzowitsch—Tartakower, Karlovy Vary 1929).

7. Dd2, c5. 8. d5, Se8.

Forberedelse til f5, som dog forhindres af Hvid.

9. g4, Sc7.

Det var Sorts hensigt at spille a6 og b5, men denne manøvre tager for lang tid, og han opgav den siden, hvorfor det formentlig havde været bedre at prøve e5.

10. h4.

Nu ruller den hvide lavine uhindret frem.

10. —, f6. 11. h5, Kf7. 12. f4, Tg8. 13. Sf3, Sf8. 14. h6, Lh8. 15. Tg1, Sd7.

Sort spiller planløst. Han har tilsyneladende allerede opgivet ævret, og Hvids angreb fortsætter uhindret. Ydermere er Sort — sin vane tro — allerede ved at komme i tidnød.

16. Ld3, b6. 17. 0—0—0, a6.

Sort forsøger sig alligevel på dronningfløjen; men nu er det for sent.

18. Td1—f1, Sb8. 19. e5, Ta7. 20. e6†, Kf8. 21. f5, De8. 22. fxg6, Txg6. 23. Lxg6, Dxg6. 24. Sh4, De8. 25. Dd3, Kg8. 26. g5, opgivet.

PARTI NR. 3927 — HOLLANDSK FORSVAR

Spillet i k-landskampen mod Czekoslovakiet 1957—58.

Hvid: H. P. NIELSEN, Birkerød

Sort: KAREL HUSAK, Czekoslovaliet

1. d4, f5. 2. Sf3, Sf6. 3. g3, e6. 4. Lg2, Le7. 5. 0—0, 0—0. 6. c4, c6. 7. Sc3, d5.

Stonewall'en er en gammel variant i det hollandske forsvar. Først anså man varianten for dårlig på grund af svækkelsen på e5, men er senere anerkendt som bedre end sit rygte, og Sort har flere muligheder, der giver udsigt til lige spil.

8. Dd3.

I stedet for dette træk kom også Dc2 eller endnu stærkere Db3 i betragtning.

8. —, Se4. 9. Se5, Sd7. 10. f4, Sxe5. 11. fxe5, b6. 12. e3, La6. 13. b3, Sxc3. 14. Dxc3, b5!

Tvinger Hvid til afbytning og c-linjen åbnes til fordel for Sort. Hvid kan ikke spille 15. c5, da der følger 15. —, b4, og han mister materiel.

15. cxd5, cxd5. 16. b4.

For at afværge 16. —, b4, men nu bliver c4 svag, og det benytter Sort sig hurtigt af.

16. —, Tc8. 17. Db3, Db6. 18. Ld2, g5. 19. Ta1—c1, Tc4.

Sort har initiativet og vinder takket være herredømmet over c-linjen.

20. a3, Lb7. 21. Lc3, Tf8—c8. 22. Tf2, Dc6. 23. Tf2—c2, a5.

Gennembrudet!

24. Lf1, axb4. 25. axb4.

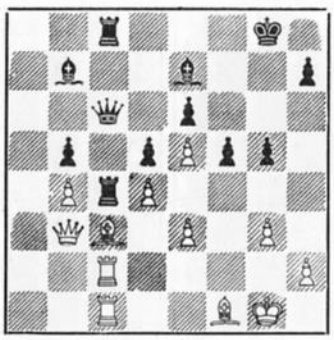

25. —, Lxb4!

Sort truer med at vinde Lc3, så derfor må Hvid slå på c4, og da åbnes den lange diagonal til h1, og dette angreb er Hvid ikke i stand til at forsvare sig imod.

26. Lxc4, dxc4. 27. Dxb4, Dh1†. 28. Kf2, Dxh2†. 29. Kf1, Dh1†. 30. Kf2, Dg2†. 31. Ke1, Dxg3†. 32. Kf1, Dg3†. 33. Kf2, g4.

Truer 34. —, Dg2†. 35. Ke1, Dg1†. 36. Ke2, Lf3† og mat i næste træk.

34. Te2, Dh4†. 35. Opgivet.

Hvid bliver mat efter 35. Kg1, Dh1†. 36. Kf2, g3†. 37. Kxg3, Df3†. 38. Kh2, Dxe2†. 39. Kg3, Dg2†. 40. Kh4, Dg4†.

PARTI NR. 3928 — SPANSK PARTI

Spillet i k-landskampen mod Czekoslovakiet 1957—58.

Hvid: V. BRAT, Czekoslovakiet

Sort: V. OLSEN, København

1. e4, e5. 2. Sf3, Sc6. 3. Lb5, a6. 4. La4, Sf6. 5. d3.

Et gammelt træk, som i sin tid ofte benyttedes af verdensmesteren Steinitz, men som man i dag ikke mener stiller Sort over for større problemer.

5. —, d6. 6. c4.

Forhindrer i længere tid d6—d5 og Hvid kan da senere spille d3—d4, som vil give ham en overvægt i centrum.

6. —, Le7. 7. h3, 0—0. 8. Le3, Le6. 9. g4.

Et dristigt forsøg på angreb. Hvid må herefter indrette sig på lang rokade.

9. —, Sd7. 10. Sc3, g6. 11. De2, Lf6. 12. Lxc6, bxc6. 13. 0—0—0, Sb6. 14. b3, d5.

Sort nåede alligevel at komme først med fremrykning i centrum.

15. c5, Sd7?

Vel nok årsagen til, at Sort kommer i vanskeligheder. Bedre var 15. —, d4.

16. d4, Te8. 17. dxe5, Sxe5. 18. Sd4!

Et godt felt til den hvide springer. Der truer nu 19. f4, og når Se5 så flyttes, er c6 uden dækning.

18. —, g5.

Nødvendigt for at hindre f4, men det giver Hvid lejlighed til senere at åbne h-linjen, og det bliver også farligt.

19. Kb1, De7. 20. Sxe6, fxe6. 21. h4, Sg6.

På 21. —, gxh4 følger 22. g5.

22. hxg5, Lxg5.

V. Brat gennemfører angrebet stærkt og sikkert.

23. Th5, Lxe3. 24. Dxe3, Tf8. 25. Td1—h1, Tf7. 26. Se2, e5.

Sort vil frem med d-bonden, som så bliver fribonde, men e6-e5 skaber en ubehagelig svaghed på f5 til brug for Hvids springer.

27. exd5, cxd5. 28. Sg3, De6. 29. Sf5.

Truer 30. Sh6† med kvalitetsgevinst.

29. —, Td7.

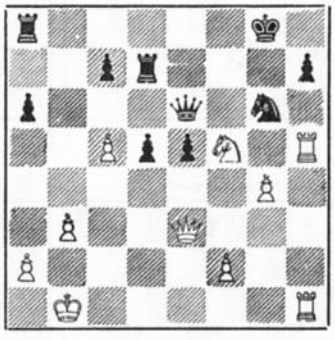

Sort undgik kvalitetstab, men nu følger noget, som er langt værre.

30. Txh7! Txh7. 31. Txh7, Sf4.

Ikke 31. —, Kxh7. 32. Dh6†, Kg8. 33. Dg7† mat.

32. Te7, d4. 33. Dxf4, opgivet.

Med officer og bonde mindre er der ikke mere nogen chance.

SKAKOPGAVER

J. P. Toft, Broagergade 8, København V

ORIGINALOPGAVER

4749. Vladimir Zabunov, Bulgarien

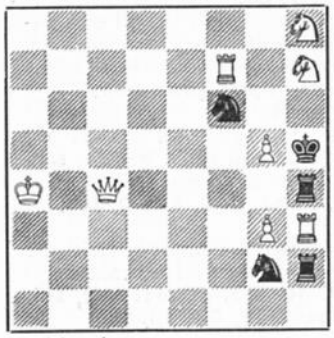

Mat i 2 træk

4750. Sigurd Jensen, Tæbring



Mat i 2 træk

4751. V. I. Cepiznyj, USSR 1 Ro

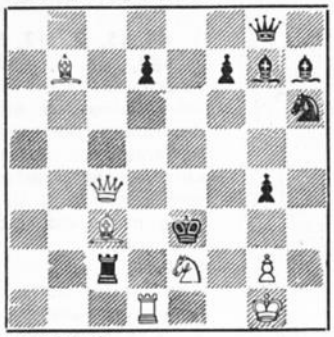

Mat i 2 træk

4752. E. D. Livitsky, USSR

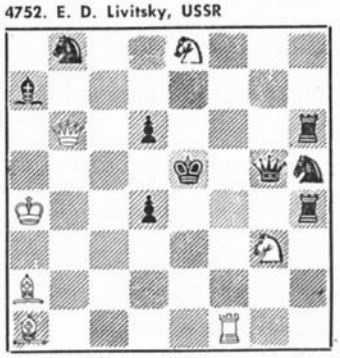

Mat i 2 træk

4753. Jan Mortensen, Karup

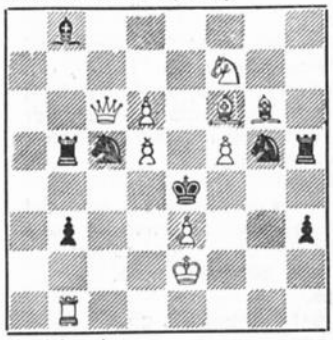

Mat i 2 træk

4754. Erio Salardini, Italien



Mat i 2 træk

4755. E. A. Wirtanen, Finland



Mat i 2 træk

4756. G. Thomas, København



Mat i 3 træk

4757. Walther Jørgensen, København

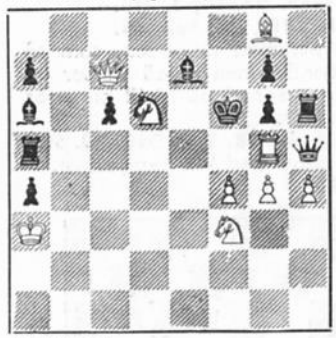

Mat i 3 træk

4758. E. A. Wirtanen, Finland

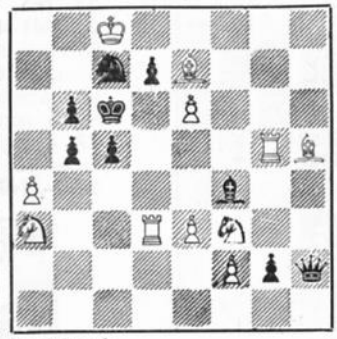

Mat i 3 træk

4759. G. Thomas, København

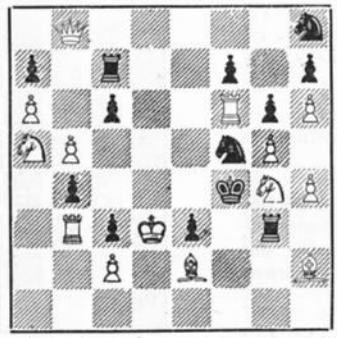

Selvmat i 2 træk

4760. Hilding Fröberg, Sverige, og W. Jørgensen, Danmark

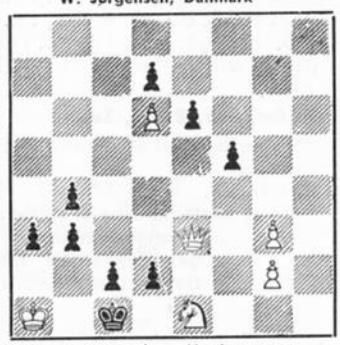

Selvmat i 2 træk — Maximummer

4761. Dr. G. Paros, Ungarn

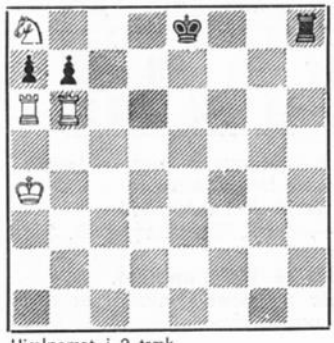

Hjælpemat i 2 træk
a) Diagram; b) Sa8 til b8.
c) Sa8 til c8; d) Sa8 til d8.

4762. A. Destefani, Argentina

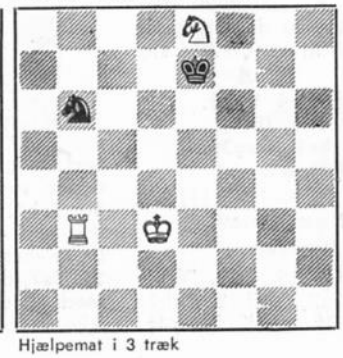

Hjælpemat i 3 træk

4763. D. G. McIntyre, Sydafrika



Hjælpemat i 3 træk

4764. F. Bondarenko & A. Kakovin, USSR



Hvid trækker og gør remis

LØENINGER

4713. R. A. Caponetti. 1. Lf6, truer 2. Sb6 og 2. Se3‡. 1. —, Lc5. 2. Sb2 og 2. Se5‡. 1. —, La5. 2. Se3‡. 1. —, Ld2. 2. Sb6‡. 1. Lxf2? a1D!

4714. J. C. Morra. 1. Db6 truer 2. Se3‡. 1. —, Le4, Tc6, Tc5. 2. Le6, Dd4, De6‡. — A pretty Meredith with three nice self-blocks and model mates following the flight and 1. —, Le4. E. Boswell.

4715. Dr. Ugo Lancia. 1. Sg5, træktvang. — Not worthy of this composer. C. S. Kipping.

4716. Oswaldo Faria. 1. Df4 truer 2. Se7‡. Skinspil: 1. —, Db7. 2. Txc5. 1. —, Tg7. 2. Sf4. 1. —, Se5. 2. Se3‡. — The only point seems to be the change after 1. —, Db7. C. S. K.

4717. E. Wennick. 1. Dc5, truer 2. Dd5‡. 1. —, Sxg4, Sxc4, Sd3, Sc2, Se2, Sf5. 2. Txg4, Sf2, Dd4, Sg3, De3, De5‡. — A fine 2-er, outstanding for the interest and originality of its clever strategy. E. B.

4718. Erio Salardini. 1. Sf5, truer 2. De2‡. 1. —, Le6, Lc5, La8, f3, Sc2. 2. Sxd6, Dxd5, Txc4, De3, Dxc2‡. — One continued defence by each bishop. C. S. K.

4719. T. Kardos (med hvid Sa1). 1. Sxf5. Trækpligt med 1 ændret mat.

4720. G. Watson. Skinspil: 1. —, f5. 2. De5. 1. —, Sxd3. 2. Dxd3‡. Løsning: 1. Dxh5, f5. 2. Df3. 1. —, Sxd3. 2. Lf3‡. 1. —, b5. 2. Sc5‡. — Two clever changes. C. S. K.

4721. David Hjelle. 1. Th3, S—, Sxd5, Se6, Lxd1, Lf3, f3, Lxf2, b4. 2. d6, Dg6, dxe6, Lxd3, gxf3, Th4, Sxf2, Dc4‡. — Interesting incomplete-block with good play. E. B.

4722. Nikolai Dimitrow. 1. Db6, Kc3. 2. Tb2. 1. —, Kd5. 2. Td3. 1. —, d3. 2. Da6† (Kf5!).

4723. Artur Hemmingsson. 1. Tf3, truer 2. Sb7. 1. —, Te3. 2. Dg7. 1. —, Se3. 2. h4. 1. —, Sc3. 2. Sd7. — The pawn must be stopped. Clever interferences and quiet play. C. S. K.

4724. Dr. H. L. Musante. 1. Dh7, truer 2. Dg6†/Df5/Te4†/De4†. 1. —, Sxa7 (Sc7). 2. Te4. 1. —, Sc3. 2. Df5. 1. —, Sd4. 2. De4. 1. —, Sd6. 2. Dg6†. Fleck i selvmat. — Very skilful separation of a quadruple threat, but completely lacking in real self-mate strategy! E. B.

4725. Milos Marysko. 1. Dc7, truer 2. Da7†. 1. —, e6, e5. 2. c2, fxg2. 2. Db6, Dc5, Dc2, Df4†. — Interesting black pawn play. C. S. K. — Good self-made strategy here, with the shut-offs by the pawns operating skilfully—rathing lacking in originality, however. E. B.

4726. S. Wright Wood. 1. Le5, Kxe5. 2. Tc5†. 1. —, dxe5. 2. Dc7. — Relief of stale-mate gives Black two moves. C. S. K. — Two neat lines of play follow good thematic key. E. B.

4727. K. A. K. Larsen. Skinspil: 1. —, exf4. 2. g8D. Løsning: 1. g8L, exf4. 2. Le6. 1. —, e4. 2. fxe4. — A clever change of promotion from set play to solution—all very nicely contrived. E. B.

4728. T. Kardos. 1. Kc2, Ta2†. 2. Kc1, 0—0‡. Skinspil: 1. —, 0—0—0†. 2. Ke2, Td2‡. — A most ingenious change. E. B.

4729. Ing. Szügui. a) 1. Te6, Dc3. 2. Kxd6, Sf5‡. 1. Kf4, Dg7. 2. Te4, Sd5‡. 1. Kxd4, d7. 2. Te3, d8D(T). b) 1. Td5, Dg7. 2. Kxd6, Se4‡. 1. Kf4, Dc3. 2. Tf5, Se6‡. 1. Kxf6, d7. 2. Ke7, d8D‡. — A set of charming model mates. E. B.

4730. G. Backsi. 1. Lxa8, Dxa8. 2. Lh8, Dxh8‡. — Amusing corner-to-corner play by two bishops. C. S. K.

4731. Mircea G. Manolescu. 1. Sh3, Sd1. 2. Sg2, Sf-e2‡. — The interchanging of the S positions is most cleverly done. E. B.

4732. Zvonimir Hernitz. Skinspil: 1. —, Tc3. 2. Tc7, Sd5‡. Løsning: 1. Txc7, Kd2. 2. Tc3, Sd5‡. — The unpin is not easily achieved. E. B.

RETTELSER OG KORREKTIONER

3954. E. Salardini (V 1955) er ikke original. Den var offentliggjort som nr. 1891 i Schachmati i USSR VI 1936, hvilket forfatteren sikkert har været uvidende om.

LØSERLISTE

Henry Eriksen (37) 335(20). — Ax. Tipsmark (35) 465(14). — F. Boswell (45) 92(10). — W. Goulding (36) 275(3). — Onno Hansen (43) 180(2). — Z. Hernitz (45) 481. — Hans Erik Madsen (35) 409. — V. Søndberg (35) 533(1). Den ønskede bog er sendt. — C. S. Kipping (42) 56(1). — E. Wennick (32) 106. — Bror Engholm, Malmø (45) 87.

Kan du kombinere?

70.



Joppen-Wade, olympiaden, Amsterdam 1954. Partiet blev her afbrudt, men alligevel fandt Sort ikke gevinstvarianten. Han spillede 1. —, Dd4†. 2. Df2, c4? 3. Lf5, Dxd5 og efter en lang kamp endte partiet som remis. Sort har dog en klar gevinstvariant.

71.



Bhend-Wade, Vevey 1955. Men her havde Wade lykken med sig, idet hans modstander forpasser en glimrende kombination. Hvid spillede 1. Dd2? — Hvad skulle han i stedet spille?

72.

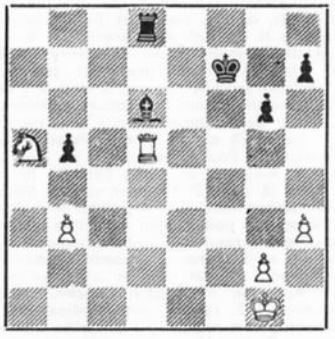

Dodero-Panno, Mar del Plata 1954. I denne enkle stilling, hvor opmærksomheden svækkes, spiller Hvid 1. Txb5?? — en fejl, som Panno hurtigt udnytter. Hvordan?

Løsninger til juni-opgaverne 1958.

67. Litkiewitz-Badestein, Zittau 1957. Der fulgte 1. Kg6? Te1!! 2. Df3! (Det eneste, ellers taber Hvid. Ikke 2. Dx1? for Dg4†), Da6†. 3. Te6, Txe6†. 4. dxe6, Dxe6†. 5. Kh5, Dh3† og remis ved evig skak.

68. I. Niemelä-T. Salo, Finland. Svaret er nej. Hvis 19. —, h6, så 20. Sxg6†, Kg8. 21. Se7†, Kh8. 22. Sf7†, Kh7. 23. De4† mat. I partiet fulgte 19. —, Sxe5. 20. Tf8†, opgivet.

69. Dr. Filip-Urbanec, Czekoslovakiet. 1. Dxe8! 1. Dxe8! Dxe8. 2. Lxf7†, Dxf7. 3. Txc8†, Df8. 4. d7, opgivet.

Korrespondanceturneringen

(J. P. Toft, Broagergade 8, København V.)

Med sommervejret stiger antallet af k-spillere, der ikke mere har lyst til at fortsætte de partier, hvor chancerne for at redde blot et halvt point er meget små, og så ofrer man sig for friluftslivet i kolonihaven eller hvor man nu dyrker sommerens glæder. Og så lader man bare modstanderen vente på svaret, der aldrig kommer, indtil han opgiver at vente længere og henvender sig til turneringslederen med krav om vundet parti på overskridelse.

Det er ikke morsomt at vinde et point på den måde, skriver de allerfleste, men nu glæder vi os til næste turnering. Heldigvis er de fleste af mine modstandere hurtige til at svare, og jeg har haft stor fornøjelse af min deltagelse i turneringen.

Ja, heldigvis har de fleste af deltagerne kun haft glæde af deres deltagelse i 26. k-turnering, og vi regner også med, at de rent styrkemæssigt vil have udbytte af turneringen. Den teori, som man gennem partierne har fået terpet ind i hovedet, plejer at sidde langt bedre fast end det, man lærer i et flygtigt parti ved brættet.

Det går altså nu på hæld med 26. turnering, og vi ser meget gerne resultater fra de spillere, som endnu ikke har afsluttet deres partier. I hvert fald må de ikke ligge stille. Der er jo intet i vejen for at kigge på stillingen, mens man slapper af i det gode vejr og derefter sende modstanderen det træk, han går og længes efter.

Siden sidst er der indløbet følgende resultater:

Mesterklassen. Gruppe 1: 5/6, 6-2. — Gruppe 2: 1/2, 6-7. — Gruppe 3: 6-5.

1. klasse. Gruppe 1: 1-4; 1-3; 1-5. — Gruppe 3: 1/6. — Gruppe 4: 6-2; 6-3.

2. klasse: Gruppe 1: 3-7, 3-2, 7-5, 2-5. — Gruppe 2: 6-3, 5-3, 1/5. — Gruppe 3: 4-1, 5-1. — Gruppe 7: 1-3, 1-4. — Gruppe 8: 1-2. — Gruppe 11: 4-5, 2-5, 1-5, 1-4.

3. klasse. Gruppe 1: 2/7. — Gruppe 2: 7-1, 7-3, 7-4, 7-5, 6-1, 6-5, 1-3, 2-7. — Gruppe 3: 1-4, 1-5. — Gruppe 4: 1-4, 2-5, 2-4. — Gruppe 7: 5-1, 5-3. — Gruppe 8: 5-3, 5-4. — Gruppe 9: 3-4, 3-6, 5-4.

4. klasse. Gruppe 1: 6-5, 6-2, 1-5, 4-2. — Gruppe 3: 2-1, 4-6, 5-1, 2/5. — Gruppe 13: 2-1, 4-5, 3-4, 1-3.

Landskampen mod Czekoslovakiet.

Som vi skrev i sidste nummer af Arbejder-Skak venter vi ikke meget andet end erfaring af vor landskamp mod czekerne. Men det medlidende skulder-

klap, som et dagblads skakmedarbejder skænkede os forleden, tror vi dog ikke, nogle af spillerne sætter særlig pris på. Vi vidste, hvad vi gik.ind til, og for os er det vigtigste forbindelsen med vore udenlandske skakvenner og chancen for at lære noget. Og det tror vi nok, vi skal opnå. Iøvrigt er glæden ved landskampen gensidig. En af de stærke czekiske spillere skriver således til sin danske modstander:

— Jeg glæder mig til personlig at lære Dem at kende, thi De er indtil nu den mest korrekte af alle mine modstandere, som jeg har truffet ved skakbrættet og gennem korrespondancen . . .

Det er rosende ord fra en internationalt kendt spiller, som vor danske spiller med rette har lov at være stolt af.

Iøvrigt kan vi i dag fortælle, at V. Olsen på bræt nr. 4 har fået sit andet parti mod V. Brat remis, og at Poul E. Hansen ved bræt nr. 14 har vundet sit første parti over dr. ţdenek Prochazka.

Stillingen er derefter: Czekoslovakiet 11, Danmark 3.

FORENINGSMEDDELELSER

ÆNDRINGER TIL KLUBFORTEGNELSEN

V. M. J. Ny formand: Poul Pedersen, Rosenholms allé 34, Valby. Spilleaftenen er ændret til torsdag kl. 19.30—23. Der spilles stadig i Valby Kulturcentrum, Høffdingsvej 4.

A. S. 1904. Klubben har som bekendt lukket i juli måned, vist for første gang i klubbens mere end 50-årige virksomhed. Hvis der dog er medlemmer, som føler trang til at røre brikkerne, har Eigil Johansen åbent hus hver mandag aften i juli. Han bor Elstedvej 21 i Vanløse, og man kan tage S-toget til Islev eller bus omtrent til døren. Mandag den 4. august starter vi pånyt i Møllegade 33.

Brønshøj A.S. har ikke meget nyt denne gang, men vi synes, vi lige vil vise fanen. Mødeprocenten ligger her i sommertiden på ca. 60, og det selv om der kun er sommerturnering på programmet. Af de 105 partier, der ialt skal spilles, er i dag (15/6) afviklet 25, så det går meget fint. Alle hold har mistet omkring 5 points, hvilket fortæller en del om jævnbyrdigheden og giver håb om fortættet spænding, når vi når så langt som til de sidste partier. — I pointsjagten har Meldgård nu 815, Ole Nielsen 790, Henning og Carlo Jensen hver 740. Der sker ikke store omvæltninger før 1. oktober, hvor 12½ øres turneringen opgøres og pointsene fordeles. Husk at tage de 5 points pr. parti i betragtning, når du alligevel spiller løs. — Tilmelding til den i sidste nummer omtalte teorirække modtages stadig gerne. Vi håber jo på mindst 20 mand!

Holtrup.

Horsens A.S. har holdt afslutning med simultanspil og præmieuddeling, hvor formanden Harry Sørensen overrakte præmierne til vinderne. I kampen om klubmesterskabet vandt Børge Sørensen med 11½ points og fik 1. pr. plus vandrepokalen. Nr. 2 blev Sv. Ä. Balling med 10½, derefter kom P. Kørchen med 9 og Huno Andresen med 8. I 1. klasse vandt Harry Sørensen med 7 points, nr. 2 blev Erik Andersen med 6. 2. klasse vandtes af Lazlo Ballay med 12 points. Nr. 2 blev Otto Juul Pedersen med 9. I 3. klasse vandt Ole Hansen med 9 points. Nr. 2 blev Jørgen Eeg med 7. Og i 4. klasse vandt Finn E. Nielsen med 12 points og nr. 2 blev Erik Bang med 9. Foruden deres præmier fik vinderne overrakt et smukt vandretårn. I trappeturneringen blev resultatet: 1. Egon Juncker Jørgensen 6 points. 2. Finn E. Nielsen 6. 3. Eigil Larsen 5. 4. H. J. Sørensen 5. 5. Hans J. Jensen med 4½ points. I holdturneringen vandt følgende spillere, der hver fik et skakemblem: Arthur Hansen, Th. Reimann, Ole Hansen, Eigil Larsen, Jørgen Eeg og Niels Haagen Nielsen. Efter præmieuddelingen spillede Sv. Ä. Balling simultan mod 20 spillere. Han vandt 12 partier, tabte 3 og fik 5 remis.

Jernbanens Skakklub. Vinterturneringen er forlængst afsluttet, men på grund af jubilæumstravlheden bringer vi først resultaterne nu. Der var 62 deltagere, og turneringen blev — bortset fra de obligatoriske frafald i begynderrækkerne — godt gennemført. Et par enkelte nuller blev tildelt for ikke spillede partier ved fristens udløb, men i det store og hele gik det efter planen. De tre bedste i hver klasse blev: Mesterklassen: Klubmester Helge Svendsen (5. gang), 2. Hans Christensen, 3. K. E. Olsen. 1. klasse: 1. Aage Johansen, 2. V. Seidenschnur, 3. Theodor Pøhls. 2. klasse: 1. G. P. R. Borcher, 2. O. Øhlenschlæger, 3. H. A. Jensen. 3. klasse: 1. S. L. Hansen, 2. Reesen Jensen, 3. H. O. Hansen. 4. klasse: 1. H. Holmberg, 2. S. Godskesen, 3. Aksel Løvgren. — Pokalturneringen er startet. Den spilles efter cupsystem med forgave. Runderne ligger således: 1. 1. juli—29. juli. 2. 1. aug.—26. aug. 3. 29. aug.—16. sept. 4. 19. sept.—30. sept. Tidspunktet for finale samt kamp om 3. og 4. pladsen fastsættes senere. — Resultaterne af de danske jernbanemesterskaber i skak blev: Mesterklassen: 1. H. Svendsen, J. S. 2. C. Jørgensen, Aarhus. 3. A. Winther, J.S. 1. klasse: 1. S. Kristensen, Aarhus. 2, John Rasmussen, J.S. 3. K. E. Olsen, J.S. 2 klasse: 1. H. Hedegaard, Aarhus, 2. V. R. Rasmussen, Aarhus, 3. V. Finger, Aarhus. 3. klasse: 1. Karlo Jensen, J. S., 2. H. Olsen, Aarhus, 3. H. C. M. Jensen, J.S. 4. klasse: 1. Reesen Jensen, J.S., 2. Johs. Rasmussen, Aarhus, 3. Holck Jensen, Aarhus.

Joh.

Nørrebro skakklub har holdt præmieuddeling i »Concordia«, Ndr. Fasanvej 230, den 14. maj. Vinder af 1. klasse blev Ove Andresen med 4½ points. 2. klasse blev vundet af Gunnar Andersen med 8½ points, nr. 2 blev Svend Pedersen med 6½. Vandrepokalen blev for anden gang vundet af Gunnar Andersen. Der sluttedes med fælles kaffebord.



Skakklubben Olympia afholdt med stor tilslutning sin afslutningsfest lørdag den 31. maj. Ved samme lejlighed blev uddelt præmier for Brønshøj-turneringen, der i år var arrangeret af Brønshøj Skakklub. Olympia var repræsenteret med 17 deltagere i denne turnering, og de gjorde en go dindsats, idet de i de fem klasser erobrede tre 1. pladser, tre 2. pladser og én 3. plads. Henry Andersen vandt Brønshøjmesterskabet, og i 1. klasse blev Leif Andersen nr. 1 og Svend Jensen nr. 2. Jørgen Christiansen vandt 2. klasse. I 3. klasse fik Walther Olesen en 2. plads, og i 4. klasse fik Eigil Andersen 2. præmie og H. J. Nielsen 3. præmie. — Resultatet af vinterturneringen blev, at Henry Andersen vandt klubmesterskabet med 6½ points med Bjørn Brinck-Claussen som nr. 2 med 4½ points. 1. A-klassen blev vundet af Robert Andersen (9½ points) og Gert Jensen (9 p.), 1. B-klassen af Svend Jensen (6 p.) og Bjarne Nielsen (5½ p.), 1. C-klassen af Poul Hansen (9 p.) og Finn Storck (7 p.), 2. A-klassen af Erling Petersen (9 p.) og Erik Olsen (8½ p.), 2. B-klassen af Poul Møller og Rasmus Jensen med hver 4 points. John Rasmussen fik også 4 points, men omkampe mellem de tre fik nævnte resultat. Cup-turneringen blev som sædvanlig afviklet med 2 »opsamlingsrækker« og fik følgende resultat: Vinder af pokalen blev Henry Andersen med Bjørn Brinck-Claussen på 2. pladsen. I 2. række vandt Andreas Roi med Gert Jensen som nr. 2, og i 3. række blev de to sejrherrer Gustav Hansen og Villy Jensen. Forbundets emblem for bedste indsats for Olympia under klubholdturneringen blev overrakt Helmuth Andersen, Carlo Lorentz, Egon Jensen og Poul Hansen. Årets flids- og opmuntringspræmie blev tildelt Walther Olesen, og ur-turneringens beskedne præmier tilfaldt H. J. Nielsen, Villy Jensen og Knud Bentzen. Samtlige tilstedeværende Olympia-medlemmer fik overrakt klubbens nye emblem, en springer i hvid emaille og navnet i »guld« på rød baggrund. Efter præmieuddelingen serveredes kaffe og nogle kæmpemæssige kager, som burde have været omfattet af en af de konkurrencer, der blev afholdt i aftenens løb! Aftenen sluttede med bal til et lille, men godt orkester. Det tør nok siges, at festen var vellykket, og det var med sorg, at flere af deltagerne efterkom opfordringen til at bryde op. — Vi har sluttet sæsonen med to ordinære klubaftener og holder nu sommerferie til den 19. august.

H. J. N.

Skive A.S. har holdt generalforsamling. Formanden H. Jacobsen aflagde beretning og omtalte sommerturneringen, som vandtes af Skive A.S. i alle klasser. Endvidere kampen mod Vridsted, hvor Vridsted ret overraskende vandt med 7—3. Skiveturneringen blev vundet af Tage Madsen uden tabspartier med B. Bisgård som nr. 2 i mesterklassen. A-klassen vandtes af Jens Østergård, B-klassen af Bjarne Bæk og C-klassen af Thomas Alstrup. Første del af vinterturneringen var gået godt. Her blev resultaterne i klasse A Tage Madsen, klasse B K. Thomsen og klasse C Leo Fly. I januar var klubben vært for Skive Skakklub, som blev slået med 9½—6½. I hovedkredskampen i Aarhus deltog 4 hold, men kun C-holdet gik videre til finalen i Nyborg, hvor det vandt med følgende spillere: Arne Høgedahl, Sw. Erik Jensen, Egon Christensen, H. Gjalbæk Christensen, skræder Jacobsen og Johs. Larsen. Vandrepokalen vandtes af Tage Madsen. 1. pr. Peter Villadsen, 2. pr. B. Bisgård. I B 1 vandt K. Just med K. Thomsen som nr. 2. Og i B 2 vandt Egon Andersen med Ole Jensen som nr. 2. Bedste begynder blev Åge Dybdal. Regnskabet godkendtes. Som formand genvalgtes H. Jacobsen med akklamation. Til bestyrelsen genvalgtes Tage Madsen og som suppleant nyvalgtes Bjarne Bæk.

Sundby A.S. holder sommerferie i juli måned. Første spilleaften er tirsdag den 5. august kl. 19.45. Vinterturneringen er nu tildels afsluttet. 3. klasse er knap færdigspillet, men det bliver den nok inden ferien. 2. klasse er vundet af Børge Mathiasen med 6½ points. Nr. 2 blev vor trofaste Jens Bolding med 6. 1. klasse blev vundet af H. O. Petersen med 8½ points. Nr. 2 blev Calle Strøm med 8. Mesterklassen mangler endnu et parti mellem E. W. Frich og Børge Sunne, som er afgørende for klubmesterskabet. Og hermed god ferie og vel mødt igen den 5. august.

Bestyrelsen.

Skakforeningen Øbro har afsluttet forårsturneringen, der atter i år talte omkring 100 spillere fra hele København. Turneringen var i år lige så spændende som de foregående år. I mesterklassen vandt Svend Lange, A.S. Vesterbro, med 5½ p. Nr. 2 blev vor klubmester M. Marius med 5. Nr. 3 E. Auchenberg, B. & W., med 5 og nr. 4 K. B. Schou, Studenternes Skakklub, med 4½. 1. klasse: 1. Jørgen Jensen, K.S., 6 p. 2. A. Karslund, Hvidovre, 6. 3. Verner Petersen, Frederiksberg, 4½. 4. Ole Ljungberg, Hvidovre, 4½. 5. John Madsen, Hvidovre, 5. 2. klasse: 1. Benny Børgesen, F.S., 5½. 2. Bjørn Laursen, Glostrup, 5½. 3. Jens Clausen, Sporvejene, 5. 4. Frede Hansen, A.S. 1904, 5, og nr. 5 Henning Jørgensen, A.L.S., 4½. 3. klasse: 1. Kaj V. Petersen, Frederiksholm, 5½. 2. J. Grundahl, Posten, 5. 3. Bredahl Greiner, Øbro, 4½. 4. Torben Krogh, Øbro, 4½. 4. klasse: 1. Leif Greger Olsen, Glostrup, 5½. 2. Allan Karslund, Hvidovre, 5. 3. Tage Hansen, hjemmespiller, 5 og nr. 4 Anders Müller, Øbro, 5. Præmieuddelingen fandt sted i klublokalet den 28. maj, hvor vi hyggede os med fælles kaffebord, banco-spil og lynskak. Klubben spiller indtil 1. oktober kun hver mandag, men her regner vi også med stort besøg.

P. J.

Tårnby Skakklub holder lukket hele juli måned. Første spilleaften bliver mandag den 4. aug.

Dansk Arbejder Skak Forbund

Forretningsudvalget

Formand: **Holger Christensen,** Haraldsgade 45, 4., København N. ÆGir 3394 x.

Kasserer: **M. C. Jørgensen,** Frederiksvej 50, København F. FAsan 5691. Postgiro 27736.

Sekretær: **J. P. Toft,** Broagergade 8, 2., København V. EVa 822.

ARBEJDER-SKAK

udkommer hver måned. Abonnement 7,50 kr. årl. Forsendelse til udlandet i korsbånd 9 kr. årl. Kan bestilles hos postvæsenet. Enkelte numre 75 øre pr. ekspl. Forhandles tillige af Skakhuset, Studiestr. 24, Boghandelen Fremad, Nørrebrogade 54, Boghandelen Bredgade 37 og Dansk Skakforlag, Aabybro.

Redaktion og ekspedition:

J. P. Toft, Broagergade 8, København V. EVa 822.

Redaktionen slutter den 15. juli

FOSSUMS BOGTRYKKERI A/S
KØBENHAVN S.

HR LRSAGFØRER R PRYTZ
H C ANDERSENS BOULEVARD 40
V

ARBEJDER-SKAK

ORGAN FOR DANSK ARBEJDER SKAK FORBUND

NR. 8 AUGUST 1958 ☆ 28. ÅRGANG ☆ ANSVARHAVENDE REDAKTØR: J. P. TOFT

Dronninggambit

Lf5 i 2. træk kan nu spilles!

Det er almindelig kendt og har altid — ja vist nok fra skakspillets oprindelse — været et overordentlig vanskeligt problem for Sort at få Lc8 udviklet uden besvær og uden indrømmelser, især i Dronninggambit, hvorimod det i Dronningbondespil er mindre vanskeligt og besværligt, og netop derfor er det, at teorien anbefaler efter 1. d4, d5. 2. c4, altså Dronninggambit med den dobbelte hensigt at skaffe Hvid bondemajoriteten i centrum, forberede åbningen af c-linjen og desuden vanskeliggøre udviklingen af Lc8.

Til bekræftelse af vanskeligheder med udvikling af Lc8 skal citeres nogle teoretiske bemærkninger fra dr. M. Euwe: »Åbningsspillet« bind 3, slavisk Dronninggambit, hvor der under almindelig indledning side 11 står: »Det slaviske forsvar opstår, når Sort på 1. d4, d5, 2. c4 fortsætter med c6! og om sidstnævnte træk siges: »Den fornemste hensigt med 2. —, c6 er at undgå de vanskeligheder som udviklingen af Lc8 i den ortodokse Dronninggambit fører med sig, Sort vil lade 3. —, Lf5 og 4. —, e6 følge. Han vil da kunne fuldende sin udvikling uden at måtte gøre forskellige indrømmelser.« Videre står der: »Men så enkel er sagen ikke. Den tidlige udvikling af Lc8 kan forårsage en alvorlig svækkelse af Sorts dronningfløj og lader sig derfor ikke uden videre realisere.«

Stillet over for disse kategoriske oplysninger skulle man mene, at det er håbløst at komme med påstande om det modsatte.

I over 1 år har jeg eksperimenteret og gennemanalyseret udviklingen af Lc8 og kommet til det resultat, at Lc8 kan spilles allerede i 2. træk, selv om der i nogle teoribøger findes en gendrivelse af dette træk, dog omtales denne gendrivelse overhovedet ikke i dr. Euwe's »Åbningsspillet«.

Resultatet af eksperimenteringen og analyseringen er, at jeg har fundet et træk, som jeg mener, på overbevisende måde gendriver den eksisterende gendrivelse.

Hermed går jeg over til analyserne og begynder med hovedvarianten:
1. d4, d5. 2. c4, Lf5. 3. Sc3, e6. 4. Db3; dette er gendrivelsen, som i nogle teoribøger uden yderligere kommentarer benævnes med fordel for Hvid, idet der trues med bondegevinst uden kompensation for Sort på henholdsvis d5 eller b7, men her er det, at jeg har fundet et modtræk, som altså skulle være en nyhed, da det ikke har været muligt at finde det i nogen teoribøger, kongresbøger eller skaktidsskrifter, og det er: — Sc6!, som altså skulle være en gendrivelse af gendrivelsen.
Med det forbehold, at mit træk ikke kan tilbagevises, hvad jeg ikke tror, det kan, følger nu analyserne.



Først repeteres de indledende træk: 1. d4, d5. 2. c4, Lf5. 3. Sc3, e6. 4. Db3, Sc6!

1. variant:

5. cxd5, exd5. 6. Sxd5, Le4! 7. Sc3, Sxd4. 8. Da4†, b5 med efterfølgende Sc2 mat eller dronningtab.

2. variant:

Hvis Hvid spiller 7. Se3 i stedet for Sc3, så følger: 7. —, Sxd4. 8. Dd1, Df6, efterfulgt af 0—0—0 og evt. Lb4, med overlegent spil for Sort. (Evt. 8. Dc3, Df6. 9. Dxc7, Ld6. 10. Dc3, Se7, fulgt af 11. —, Tc8).

3. variant:

Hvis Hvid spiller 6. Dxd5 i stedet for Sxd5, følger der simpelthen 6. —, Dxd5. 7. Sxd5, 0—0—0. 8. Sc3 (evt. Se3), Sxd4 med fordel for Sort, bl. a. mattrussel. 9. —, Sc2!

4. variant:

Hvis Hvid spiller 5. e3, så følger: 5. —, Sa5. 6. Da4†, c6. Herefter er stillingen meget lige, dog med nogen fordel for Sort, da Lf5 er udviklet uden svækkelse i stillingen for Sort. Hvis Hvid spiller: 5. Sf3 i stedet for e3, så følger nøjagtig samme trækfølge med samme konsekvens.

5. variant:

Hvis Hvid spiller 5. Dxb7, så følger: 5. —, Sxd4. 6. Sb5, tilsyneladende det bedste (hvis 6. e4, så 6. —, dxe4, og nu kan 7. Sxe4 ikke spilles på grund af 7. —, Tb8, og Se4 tabes; hvis Hvid forsøger 7. Tb1 i stedet for Sxe4, så spilles 7. —, Sc2†. 8. Ke2, Dd3 mat). 6. —, Lb4† (dette træk er bedre end 6. —, Sc2† med forsøg på at erobre Ta1 på

gr. a. Hvids farlige trussel Sxc7†). 7. Ld2 (hvis 7. Kd1, så 7. —, Lc2 mat). 7. —, Lxd2†. 8. Kxd2, Sxb5. 9. Dxb5†, c6!, for at få åben tårnlinje. 10. Dxc6†, Kf8! Nu truer Sort med: Tc8 evt. Se7 evt. dxc† med fordel for Sort.

Hermed er faktisk hovedvarianten udtømt, og jeg mener at have ført bevis for, at Sorts 4. træk Sc6 gendriver Hvids gendrivelse af Sorts 2. træk Lf5, og dermed overvindes problemet med at få udviklet Lc8, og samtidig er der skabt uoverskuelige konsekvenser for teorien i Dronninggambit.

Forinden jeg går over til nogle afsluttende varianter, skal lige nævnes, at hvis Hvid i 4. træk i st. f. Db3 spiller Sf3 og altså ikke konsekvent forsøger at gendrive Lc8—f5, så spiller Sort ganske roligt c7—c6 og kommer hermed ind i en meget fordelagtig variant for Sort i slavisk forsvar, hvor dr. Euwe benævner Lf5 som et kærnetræk.

Tilbage står nogle varianter, som afviger noget fra de foregående, men som også kan komme i betragtning.

1. variant:

1. d4, d5. 2. c4, Lf5 og nu 3. Db3 straks i st. f. Sc3, så følger: 3. —, dxc4. 4. Db5†, Sc6! 5. DxLf5?, Sxd4. 6. De4, Sf6 med dronningtab eller mat.

2. variant:

Det viste sig at være katastrofalt for Hvid at slå Lf5 med dronningen i 5. træk, så derfor forsøger Hvid 5. d5, og det ser også lovende ud, men der følger: 5. —, a6. 6. Dxc4, Sa5. 7. Da4†, c6. 8. dxc6, b5 med fordel for Sort. Hvis Hvid i denne variant spiller 6. Dxxb7 i st. f. Dxc4, så følger: 6. —, Sd4. 7. Sa3, e6! o. s. v. med fordel for Sort.

Medens vi er ved denne variant skal lige bemærkes, at hvis Hvid i 4. træk spiller Dxb7, så er det mest naturligt at spille —, Sd7 og gå ud fra, at Sorts udvikling er at foretrække, da Hvids dronning foruden at være for tidligt udviklet er deplaceret.

Til slut skal omtales nogle varianter, som man også må være forberedt på, og som absolut ikke er uvæsentlige, men tværtimod meget interessante, og de er i korthed følgende:
1. d4, d5. 2. c4, Lf5 og nu: 3. cxd5, Lxb1. 4. Txb1, Dxd5. 5. a3 evt. b3, Sc6. 6. e3, 0—0—0. 7. Sf3, e5 med fordel for Sort.

Hermed overlader jeg til teoretikerne, kritikerne og læserne at godkende Lc8—f5 kan spilles i dronninggambit, når det efterfølges af det af mig fundne Sb8—c6 i 4. træk i gendrivelsesvarianten, eller modbevise det, hvis det kan lade sig gøre.

V. Engelhardt.

— — —

Efter at denne artikel er modtaget, har Engelhardt udarbejdet nogle supplerende analyser, som vil fremkomme i næste nummer.

LITTERATUR

Dr. M. Euwe: Schach von A-Z. 194 sider med 262 diagrammer. DM 9,80. Forlag: Walter de Gruyter & Co., Berlin.

Der findes vist i øjeblikket ingen skakskribent, der kan måle sig med den tidligere hollandske verdensmester Dr. Max Euwe med hensyn til produktivitet. Det er en anselig række bøger, han nu har udgivet om skakspillet i snart sagt alle dets faser. Og denne sidste bog, som netop er oversat til tysk, må man vel betegne som Dr. Euwes lærebog i skak. En anbefaling af Dr. Euwes bøger er næsten altid overflødig, men vi kan i dette tilfælde næppe heller gøre det bedre end ved at citere lidt af hans eget forord til den hollandske udgave:

— Skakspillet har så mange sider og stiller såvel begynderen som den mere erfarne spiller overfor så talrige problemer, at forfatteren af en lærebog kun kan omtale en lille del af disse. I denne bog har jeg som ledetråd valgt: »Gør det ikke alt for svært for læseren!« Derfor er mange problemer omtalt, men ikke for indgående behandlet. Efter min erfaring skal en lærebog ikke indeholde noget, som læseren ikke let kan forstå. Frem for alt skal man undgå alt, hvad der smager af lærdom og som kun er af værdi for den erfarne spiller.«

Det er altså specielt en bog for begyndere og lidt fremskredne spillere, og de talrige diagrammer gør den let forståelig også for dem, der kun har et overfladisk kendskab til tysk.

Emil Ramin: Im Wunderland das Schachproblems. Et strejftog i skakspillerens drømmeland. 86 sider, DM 3,90. Forlag: Fr. L. Rattmann, Hamburg.

Den herhjemme ikke særlig kendte problemforfatter har i denne bog samlet en del af problemkunstens perler og til de fleste af dem knyttet hele små noveller, der absolut ikke gør opgaverne kedeligere.

Men det bliver nok også kun en ønskedrøm, når forfatteren til slut skriver: Jeg har læst, at efter biblen er bøgerne med de største oplagstal »Onkel Toms Hytte« og »Don Quichote«. Forfatteren ønsker hjerteligt, at hans bog hurtigt vil rangere som nr. 4 på listen.

Kurt Richter: Schachmatt. Bind 3, 96 sider, DM 5,20. Forlag: Walter de Gruyter & Co., Berlin.

Den tyske mesterspiller og skakskribent Kurt Richter har altid haft et åbent øje for de mange morsomme situationer, der kan opstå på skakbrættet, og han har efterhånden samlet adskillige af dem i sine små bøger. Det er ikke mærkeligt, at disse samlinger har så stor afsætning, at de gang på gang trykkes i nye oplag, som nu 3. bind. Mange skakspillere er jo mageligt anlagt og holder af underholdning, hvor de ikke behøver at stille brikkerne op, men kan studere lige fra bogen, og dette er oftest tilfældet med Richters eksempler. Nogen bedre form for vedligeholdelse af træningen i sommermånederne kan man næppe finde.

Københavnsmesterskabet.

I disse dage har din klubformand modtaget indbydelse og indtegningslister vedrørende Storkøbenhavns Arbejder Skakklubbers enkeltmandsturnering 1958. — Der spilles som sædvanlig i festsalen i K.F.U.M., Rosenborggade 15, hvor dagene i år er: 1. runde torsdag den 11. september og derefter mandag den 15., fredag den 19., tirsdag den 23., fredag den 26., onsdag den 1. oktober og tirsdag den 7. oktober. Der begyndes alle dage kl. 19.30, hvor urene sættes i gang. Første spilleaften kl. 20 vil alle tilmeldte spillere, som ikke er mødt, blive strøget af turneringen. Indskudet er: Mesterskabsklassen kr. 12, mesterklassen 10, 1. og 2. klasse 8 og 3. og 4. klasse kr. 6. — I hver gruppe udsættes indtil 4 præmier. — Sidste frist for anmeldelse er 5. september 1958, og den skal overholdes! Tilmelding **skal** ske gennem din klub og på den udsendte tegningsliste, og indskudet betales til din klubkasserer, der afregner samlet den første spilleaften med Storkøbenhavns kasserer. Turneringsleder er J. P. Toft, Broagergade 8, København V, Eva 822.

Bestyrelsen.

Landsholdet til Schweiz.

Som tidligere meddelt har Forbundet fået indbydelse til at spille en landskamp mod Schweiz, og afrejsen sker fra København torsdag den 4. september med formodet hjemkomst tirsdag den 9. september.

Der er udtaget følgende spillere, som alle har meldt sig klar til turen:

Henry Andersen, Olympia, Sv. Aa. Balling, Horsens AS, Henning Jensen, Brønshøj A.S., Egon Knudsen, Søborg, Bent Kølvig, Hvidovre, Mogens Nilsson, Frederiksholm, Henry Pedersen, Fredericia AS, Rich. Petersen, Vejle AS, Erik Poulsen, Søborg og O. Illum Truelsen, Brønshøj AS.

Vore schweiziske venner har tillige meddelt, at også andre deltagere i turen er velkomne, og at de vil gøre, hvad de kan for at skaffe disse deltagere et billigt ophold.

Interesserede bedes snarest sætte sig i forbindelse med J. P. Toft, Broagergade 8, København V.

PARTIER

Henry Pedersen, Dalgasvej 7, Fredericia

INDLANDET

PARTI NR. 3929 — FRANSK PARTI

Spillet den 4. april 1958 i påsketurneringen i Åbenrå, mesterklassen.

Hvid: M. LEMVIG-FOG, København

Sort: J. P. SVENDSEN, København

1. d4, Sf6. 2. Sc3, e6. 3. e4, d5. 4. Lg5, Le7. 5. e5, Sf6—d7. 6. Lxe7, Dxe7. 7. Sb5, Sb6. 8. a4, a6. 9. a5, Sc4.

En anden og bedre mulighed var 9. —, axb5. 10. axb6, Txa1. 11. Dxa1, 0—0. 12. bxc7, Dxc7. 13. Ld3, Sc6. 14. c3, b6 med tilfredsstillende spil for Sort.

10. Lxc4, Db4†. 11. c3, Dxc4. 12. Sa3.

Den afbytning, som her blev foretaget, var ikke egnet til at forbedre Sorts chancer. Dronningen har kun eet retrætefelt, og det er c6, hvor den spærrer for Sb8's naturlige udviklingsfelt. Man vil bemærke, at den sorte dronning slet ingen gavn gør i dette parti.

12. —, Dc6. 13. Dg4, 0—0. 14. Sf3, Sd7. 15. Sc2, b6. 16. h4.

Hvid vil ikke rokere kort og tilkendegiver hermed tydeligt, at det er et kongeangreb, der er i tankerne.

16. —, Db5. 17. Th3, f5. 18. Dh5, f4.

Sort vil forhindre, at Hvids tårn får lejlighed til at trænge ind over g3. »Testamentebonden« på b2 frister ikke Sort, og med rette.

19. Sg5, h6.



20. 0—0—0.

Hvid lader roligt Sg5 stå i slag, da han vinder efter 20. —, hxg5. 21. hxg5, Tf5. 22. Dh7†, Kf8. 23. g6, Lb7. 24. Dh8†, Ke7. 25. Dxg7†, Ke8. 26. Th8†, Sf8. 27. Dxc7. På 20. Sxe6 følger 20. —, Sf6! 21. exf6, Lxe6 og Hvids angreb mislykkes.

20. —, Tf5. 21. Sa3, Dxa5. 22. Tg1.

Truende 23. g4, fxg3 ep. 24. Thxg3, og Hvids tryk på g-linjen bliver meget farligt. Eller 23. —, Tf8. 24. Sf3 og derefter g5.

22. —, hxg5.

Sort beslutter sig til at modtage det tilbudte springeroffer i erkendelse af, at 23. g4 bliver højst generende.

23. hxg5, Sf8. 24. g4, fxg3 ep.

Desværre for Sort er det tvungent at afbytte bønderne, da tårnet ingen flugtfelter har. 24. —, Tf7? 25. Dh8† mat.

25. Tg1xg3, g6.

Der truede 26. Dh8†, Kf7. 27. Th7 og bonden på g7 falder og angrebet slår igennem.

26. Dh8†, Kf7. 27. Tf3, Lb7. 28. Txf5†, exf5. 29. Df6†, Ke8. 30. e6, opgivet.

Truer mat i 2 træk: 31. Df7†, Kd8. 32. Dxf8†. På 30. —, Sxe6 følger 31. Dxe6†, Kf8. 32. Th8†, Kg7. 33. Df6† mat.

PARTI NR. 3930 — KONGEINDISK

Spillet i 26. k-turnering, eliteklassen.

Hvid: SV. AA. BALLING, Horsens

Sort: O. ILLUM TRUELSEN, København

1. d4, Sf6. 2. Sf3, g6. 3. g3, Lg7. 4. Lg2, 0—0. 5. b3.

Det er vel næppe det rette øjeblik for Hvid at gøre forsøg på at få løberen ud på b2. Sort kan spille 5. —, c5, og hvis 6. dxc5 så 6. —, Se4. 7. Sd4, Da5† til fordel for Sort.

5. —, d6.

Som nævnt i forrige note er 5. —, c5 det bedste.

6. Lb2, Sb8—d7. 7. 0—0, Te8. 8. c4, c6. 9. Sc3, e5. 10. e4, exd4. 11. Sxd4, Db6. 12. Dc2.

Springeren på d4 kan Sort ikke tage. Hvis 12. —, Dxd4? så 13. Sa4, og dronningen er fanget, og på 12. —, Sxe4 følger 13. Sa4, fulgt af 14. Lxe4.

12. —, Sc5. 13. Ta1—d1, Ld7. 14. Sd4—e2.

Bonden på d6 er svag og er nu direkte truet. Sort går ind for en afvikling, som dog hurtigt viser sig at være fejlagtig.

14. —, Lg4?

Ikke godt. Sort må spille 14. —, Dc7.

15. Txd6, Sf6xe4. 16. Sxe4, Lxb2. 17. Dxb2, Sxe4. 18. Lxe4, Txe4. 19. Sc3!

Truer ubehageligt 20. Sd5, fulgt af 21. Sf6†.

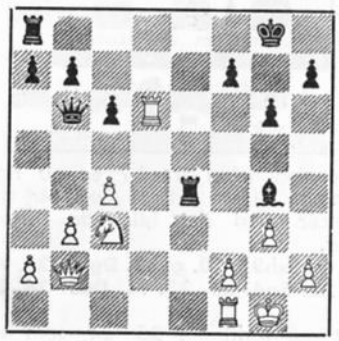

19. —, Te6.

Det går ikke at spille 19. —, Txc4 for 20. Sd5, Dc5 (20. —, Db5. 21. Se7†, Kf8. 22. Te1 og Hvid vinder), med samme vending 21. Se7†, Kf8. 22. Te1, Le6. 23. Te1xe6, fxe6. 24. Df6†, Ke8. 25. Txe6, Kd7. 26. Df7 og Hvid vinder. Teksttrækket er dog heller ikke tilstrækkeligt, da også dette medfører materielt tab. Der findes intet forsvar mod truslen 20. Sd5.

20. Sd5, Txd6.

På 20. —, Da6 følger 21. Txe6, Lxe6. 22. Sc7 og efter 20. —, Dc5 vinder Hvid med 21. Sf6†.

21. Sxb6, axb6. 22. Kg2, Td3. 23. Te1, Lf3†. 24. Kh3.

Ser farligt ud men er rigtigt spillet, da der på 24. Kf1 følger 24. —, Ta—d8, og der truer 25. —, Td1. Hvid må derfor spille 25. Dc2, men Sort vinder så efter 25. —, Td1 og nu truer 26. —, Td8—d2.

24. —, h5. 25. Kh4, Ta8—d8. 26. Df6, Lg4. 27. h3, Td3—d6. 28. Te8†.

Får det ene tårn afbyttet og det letter opgaven betydeligt for Hvid.

28. —, Txe8. 29. Dxd6, Lc8. 30. f4, Kg7. 31. g4, hxg4. 32. hxg4, Te2. 33. Kg5, Le6. 34. Dd4†, Kh7. 35. f5, opgivet.

På 35. —, gxf5 følger 36. gxf5, Lc8. 37. Dd8 og løberen går tabt.

PARTI NR. 3931 — KONGEINDISK

Spillet i 26. k-turnering, eliteklassen.

Hvid: A. ROOS, Hillerød

Sort: C. JESSEN, Charlottenlund

1. d4, Sf6. 2. c4, g6. 3. Sc3, Lg7. 4. e4, d6. 5. f3, 0—0. 6. Le3, e5. 7. d5, c6.

Eller 7. —, c5. 8. Ld3 (i beragtning kom også 8. g4, Se8. 9. Dd2, a6. 10. Sg—e2, Sc7. 11. Sg3, b5. 12. h4 osv.), Sh5. 9. Sg—e2, f5. 10. exf5! gxf5. 11. Dd2, a6. 12. 0—0—0, b5. 13. Td—g1, bxc4. 14. Lb1! og Hvid får stærkt angreb.

8. Dd2, cxd5. 9. cxd5, Se8. 10. 0—0—0, f5. 11. Sg1—e2, f4. 12. Lg1.

Ser noget akavet ud. Bedre må 12. Lf2 være.

12. —, Ld7. 13. Kb1, Sa6. 14. Sc1, Sa6—c7.

Sort må sætte alle kræfter ind på et fremstød på dronningfløjen, og det har større chancer for at lykkes med 14. —, Se—c7, fulgt af b7—b5.

15. Sd3, Sb5?

En fejl, som hurtigt fører til tab.

16. Sxb5, Lxb5. 17. Sxf4, Lxf1.

En bonde er tabt, og det burde Sort vel forsone sig med, selv om chancerne for at holde partiet kun er meget små. I stedet forsøger Sort at komplicere spillet, men det gør kun ondt værre, og han må hurtigt erklære sig for overvundet.

18. Se6, Dd7. 19. Sxf8, Db5. 20. Se6, Lf6. 21. Le3, Le2. 22. Tc1, Lc4.

Der truede 23. Th1—e1 og løberen er tabt.

23. Tc3, a5. 24. Th1—c1, Lf1. 25. Tc8, Txc8. 26. Txc8, Dd7. 27. Tc1, Db5. 28. Lg5, Dd3†.
På 28. -, Lh8, følger 29. Tc8 og nu duer 29. —, Dd7 ikke mere på grund af 30. Td8, Df7. 31. Dxa5, truende 32. Da8.
29. Dxd3, Lxd3†. 30. Ka1, Lxg5. 31. Sxg5, h6. 32. Se6, Kf7. 33. Sd8†, opgivet.

PARTI NR. 3932 — SICILIANSK FORSVAR

Spillet i k-landskampen mod Czekoslovakiet 1957—58.

Hvid: Dr. ZDENEK PROCHAZKA, Czekoslovakiet
Sort: POUL E. HANSEN, København

1. e4, c5. 2. Sf3, Sc6. 3. d4, cxd4. 4. Sxd4, g6. 5. c4, Lg7. 6. Sc2, d6.
I stedet for det rolige 6. —, Sf6 vil Sort prøve et fremstød med f-bonden for at åbne linjen. En ganske god plan.
7. Le2, f5. 8. exf5, Lxf5. 9. Sc3, Lxc3†.
Sort afbytter sin gode løber, og det må vel siges at være noget betænkeligt, selv om han ganske vist skaffer Hvid en ubehagelig dobbeltbonde. I stedet kunne også spilles 9. —, Lxc2. 10. Dxc2, Sd4. 11. Dd3, Sxe2. 12. Sxe2, Tc8 med tryk på c-bonden.
10. bxc3, Da5. 11. Ld2, Sf6. 12. Se3, Le6. 13. 0—0, Tc8. 14. Db3, b6. 15. Tf1—c1, 0—0. 16. Db5.

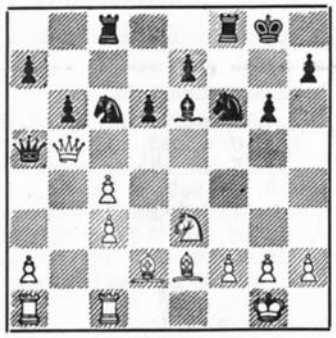

Hvid vil naturligvis gerne afbytte dronningen, hvis han så samtidig kan få sin dobbeltbonde rettet ud, men Sort har et overraskende træk i baghånden, hvormed han efter et par afbytninger vinder en bonde.
16. —, Sd4!
Spiller Hvid nu 17. Dxa5, så følger 17. —, Sxe2†. 18. Kf1, bxa5. 19. Kxe2, Lxc4† til fordel for Sort.
17. cxd4, Dxd2. 18. c5, bxc5. 19. dxc5, Se4.
Truer på f2 og c3, så det eneste forsvar er
20. Td1
og på det vinder Sort en bonde.
20. —, Txc5. 21. Txd2.
Ikke 21. Dxc5? for 21. —, Dxe2 og Sort vinder.
21. —, Txb5. 22. Lxb5, Sxd2.
I resten af partiet gør Sort støt og sikkert sin bondeovervægt gældende til gevinst og skaffer dermed vort k-landshold et hårdt tiltrængt point.
23. f3, Tb8. 24. a4, Sb3. 25. Td1, Sc5. 26. Kf2, a6. 27. Lc6, Tb4. 28. Ta1, a5. 29. Sd1, Lb3. 30. Sc3, e6. 31. Ke3, d5. 32. Kd2, Td4†. 33. Ke2, Tc4. 34. Kd2, d4. 35. Opgivet.

PARTI NR. 3933 — DRONNINGINDISK

Spillet i 26. k-turnering, 3. klasse.

Hvid: ANKER JENSEN, København
Sort: EGON WELLING, Randers

1. d4, Sf6. 2. c4, e6. 3. Sf3, b6. 4. Sc3, Lb7. 5. e3, d5.
Efter Hvids sidste træk kan Sort spille 5. —, Lb4 og åbningsspillet bliver da en mellemting af dronningindisk og kongeindisk. Med 5. —, d5 dækker Sort af for den lange løberdiagonal fra b7, og det er ellers hensigten at holde denne åben så længe som muligt. En anden udviklingsplan var derfor d6, Sb—d7 og e5.
6. Ld3, Le7. 7. 0—0, 0—0. 8. h3.
Det er i øjeblikket et spildt træk. Bedre var 8. Dc2.
8. —, Sb8—d7. 9. cxd5, exd5.
Søger Sort at holde diagonalen åben med 9. —, Sxd5 følger 10. e4, og det bliver til fordel for Hvid.
10. Te1.
Bedre var 10. b3 eller Se5, da Hvid alligevel ikke får e-bonden frem, understøttet af tårnet.
10. —, c5. 11. b3, Se4. 12. Dc2, Sd7—f6. 13. Lb2, Tc8.
Sorts udvikling er lykkedes godt på grund af et par svage træk af Hvid. Der truer 14. —, cxd4. 15. Sxd4, Sxc3. 16. Lxc3, Lb4. 17. Se2, Lxc3. 18. Sxc3, d4. 19. exd4, Dxd4 til fordel for Sort.
14. Db1, Ld6. 15. Lxe4, Sxe4. 16. Se2, c4. 17. bxc4, dxc4. 18. Td1, Sg5.
Trækket er godt, men det var dog mere nærliggende at spille 18. —, c3 og Hvid mister officer.
19. Se5.

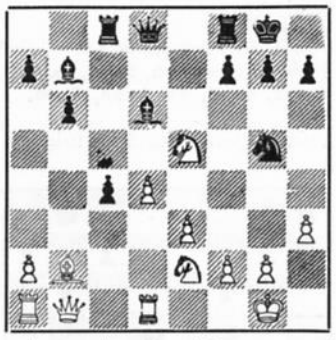

Løberdiagonalen fra b7 er nu rigtig kommen til sin ret, så Sort får store chancer med det følgende officersoffer.
19. —, Sxh3†. 20. gxh3, Dg5†. 21. Kf1, f6. 22. Sg4, h5. 23. f4, Dd5. 24. Sf2, f5.
Sort må forhindre 25. e4, som ville spærre diagonalen til h1.
25. a3, b5.
Ikke nødvendigt. Bedre var det straks at spille 25. —, Tf8—e8.
26. Lc3, Tf8—e8. 27. Dc1, Df3. 28. Sg1.
Hvis 28. Ld2, så 28. —, Le4. 29. Ke1, Ld3. 30. Sg1 (30. Sxd3, cxd3. 31. Sc3, Txc3!), Dg2. 31. Se2, Lxf4, truende 32. —, Lg3 og Sort vinder.
28. —, Dg2†. 29. Ke2, Lxf4. 30. Opgivet.
Da Sort kun har spillet skak i 1½ år, må det siges at være en god præstation.

PARTI NR. 3934 — SICILIANSK FORSVAR

Spillet den 18. maj 1958 ved landsturneringens slutkamp i Nyborg. — A-rækken.

Hvid: HOLGER JØRGENSEN, Nakskov A.S.
Sort: MOGENS NIELSEN, Esbjerg A.S.

1. e4, c5. 2. Sf3, Sc6. 3. Lb5, e6. 4. Lxc6.
Denne afbytning giver ganske vist Sort en dobbeltbonde, men forstærker kun hans centrum, og herefter er det let at gennemføre d7—d5, som giver Sort et tilfredsstillende spil. Det var derfor bedre for Hvid at fortsætte udviklingen med f. eks. 0—0 eller c2—c3.
4. —, bxc6. 5. d3.
Hvid vil søge at drage nytte af Sorts dobbeltbonde, så derfor ikke 5. d4, men det er svært at opnå nogen fordel deraf, så Hvid havde sikkert ikke bedre end 5. d4.
5. —, Se7. 6. Sc3, Sg6. 7. b3, Le7. 8. Lb2, 0—0. 9. 0—0, Dc7. 10. Se2, e5.
Sort vil lukke Hvids lange løberdiagonal, men samtidig afskriver han et eventuelt d7—d5. Sort vælger i stedet et fremstød med f-bonden for dermed at åbne f-linjen.
11. Sg3, d6. 12. h3.
Ikke rigtigt. Hvid skal spille 12. Sf5 for længst muligt at hindre f-linjens åbning.
12. —, f5. 13. exf5, Lxf5. 14. Sxf5, Txf5. 15. Lc1, Ta8—f8. 16. Sh2, Dd7. 17. Sg4, h5. 18. Se3, Tg5.
Sort har oparbejdet en angrebsstilling, som allerede generer Hvid en hel del. Der truer 19. —, Dxh3 og det ubehagelige Sf4.
19. Kh2, Sf4.



20. g4.
Der truede 20. —, Txg2†! og Hvid bliver mat i 2 træk. Hvid må dække g2, og det kan også ske med 20. Tg1, men så følger 20. —, d5, truende med 21. —, d4.

20. —, d5. 21. f3, Ld6. 22. Sg2, hxg4. 23. fxg4, Th5!
Tårnet kan naturligvis ikke slås, da der følger 24. —, Dxh3†, og Hvid er mat i næste træk.
24. Lxf4, exf4. 25. Tf3.
Heller ikke her går det med 25. gxh5 for 25. —, f3†. 26. Kg1, Dxh3 og Sort vinder let.
25. —, Dxg4. 26. Df1, Txh3†!
Sorts angreb går stærkt og sikkert igennem. Det er tvunget at tage tårnet nu.
27. Txh3, f3†.
Endelig fik Ld6 sin store rolle at spille. Noget som allerede var tiltænkt den, da den i 21. træk placeredes der.
28. Sf4, Dxf4†. 29. Kg1, Tf6. 30. Df2, Dg4†. 31. Opgivet.

PARTI NR. 3935 — FRANSK PARTI

Spillet i k-landskampen mod Czekoslovakiet 1957—58.

Hvid: K. ÅBO CARLSEN, København.
Sort: JOSEF BARBORA, Czekoslovakiet

1. e4, e6. 2. d4, d5. 3. Sc3, Lb4. 4. e5, c5. 5. a3, Lxc3†. 6. bxc3, Se7. 7. Sf3.

I et korrespondanceparti fra dr. Dyckhoffs mindeturnering spillede Julius Nielsen, København, mod B. Koch, Berlin, 7. h4 — et træk, som endnu ikke er tilstrækkelig indgående undersøgt — og der fortsattes med 7. —, Da5. 8. Dd2 (Julius Nielsen anser dette træk som bedre end 8. Ld2), Sb—c6. 9. Sf3, b6. 10. h5, h6. 11. g4, og den sorte Se7 har ikke mere de gode felter g6 og f5 til rådighed.

7. —, Da5. 8. Ld2, c4. 9. a4, Sb8—c6. 10. Le2, Ld7. 11. 0—0, 0—0. 12. h4, f6. 13. exf6, Txf6. 14. Sg5.

Hvid tilsigter 15. f4, fulgt af Sf3 og Se5, så Sort må skynde sig, hvis han vil åbne stillingen.

14. —, e5. 15. dxe5, Sxe5. 16. f4, Sf7. 17. Le3, Sf5. 18. Ld4, Sxd4. 19. Dxd4.
Hvid står tilfredsstillende. Ganske vist er bønderne på dronningfløjen splittede, men til gengæld er der tryk på d5. Der truer nu 20. Lxc4.

19. —, Sd6. 20. g4, h6. 21. Sh3, Te8. 22. Lf3, Se4. 23. f5, Lc6.

Ikke 23. —, Sxc3 for 24. Sf4, Lc6. 25. g5 og Hvids angreb kan blive ret generende.

24. Tf1—e1, Dxc3. 25. Dxc3, Sxc3. 26. Sf4, Txe1†. 27. Txe1, Td6. 28. Te7, Ld7.

På 28. —, Kf8 følger 29. Tc7, truende Se6†.

29. Se6, Lxe6.

Da Hvid truede på g7 var afbytningen tvunget.

30. fxe6, Kf8.

På 30. —, Sxa4? følger 31. Td7! Tb6 (31. —, Txe6? 32. Lxd5). 32. Td8†, Kh7. 33. e7 og Hvid vinder.

31. Tf7†, Ke8.

Og her enedes de to spillere om **remis.**

UDLANDET

PARTI NR. 3936 — FRANSK PARTI

Spillet pr. korrespondance i Dr. Dyckhoffs mindeturnering, gruppe 1.

Hvid: Dr. L. BIGET, Frankrig
Sort: L. SCHMID, Vesttyskland

1. e4, e6. 2. d4, d5. 3. e5, c5. 4. c3, Db6. 5. Sf3, Sc6. 6. Le2.
Den klassiske fortsættelse. Lige så godt er måske 6. a3, hvor Sort kan vælge mellem 6. —, c4, 6. —, a5 eller 6. —, f6.
6. —, cxd4. 7. cxd4, Sh6.
Mindre godt var 7. —, Sg-e7. 8. Sa3! Sf5. 9. Sc2. Hvid kan ikke godt spille 8. Lxh6 på grund af 8. —, Dxb2.
8. Sc3, Sf5. 9. Sa4, Da5†. 10. Kf1!?
Et træk, som giver partiet en vis teoretisk værdi og undgår udligning efter 10. Ld2, Ld4. 11. Lc3.
10. —, b5! 11. Sc3, b4. 12. Lb5! Ld7.
Stærkere end 12. —, La6.
13. Lxc6, Lxc6. 14. Se2, Tc8.
Et betydningsfuldt øjeblik. Hvids plan om at fordrive Sf5 og vinde herredømmet på kongefløjen bliver af Sort mødt med udvikling af dronningfløjen. Det bedste havde været 14. —, Lb5 for at bytte Hvids aktive springer.
15. g4, Se7. 16. Sf4?
En lille fejl. Springeren burde gå til g3. Nu er den sorte hest alle sine bekymringer kvit, og Sort kan udnytte sin stærke hvide løber.
16. —, Sg6. 17. Sh5, La4!
Fremtvinger svækkelse af c3, og det er noget, som senere viser sig at få betydning.
18. b3, Lb5†. 19. Kg2, Da6!
20. Te1, Ld3. 21. Te3, Le4.
Sorts hvidfeltede løber har indtaget en dominerende plads, og der truer nu 21. —, Sh4†.
22. Kg3?
Dårligt, men også efter 22. Kg1 står Sort overlegent.
22. —, f6.
Det karakteristiske sprængningstræk f7—f6 har et dronningoffer i hovedvarianten: 23. exf6, Dd6†. 24. Kh3, Sf4†. 25. Sxf4, Dxf4. 26. Tc3, Txc3! 27. Lxf4, Txf3†. 28. Lg3, gxf6, fulgt af 29. —, h5.
23. Lb2, fxe5. 24. Sg5!?
Også en overraskelse, men inspireret af egne vanskeligheder. På andre træk kan Sort let bevare sin fordel.
24. —, Sf4! 25. Sxe4, dxe4.



En original stilling. Trippelbonden er forgiftet. Hvid har et kraftigt udviklingsforspring, men er fortabt på grund af sin ulyksalige randspringer. F. eks. 26. Txe4, Dd3†. 27. Te3, Dxd1. 28. Txd1, Sd5 med truslen 29. —, g6.
26. Tc1, Txc1. 27. Lxc1, Sd5. 28. dxe5.
Eller 28. Te1, g6. Hvid forbløder, da hans brikker står alt for klodsede.
29. —, Sxe3. 29. Lxe3, Dd3.
30. Dc1, Dc3. 31. Kf4, Dxc1.
32. Lxc1, Lc5. 33. Opgivet.

PARTI NR. 3937 — CARO-KANN

19. parti, spillet den 22. april 1958 i matchen om verdensmesterskabet.

Hvid: V. SMYSLOV
Sort: M. BOTVINNIK

1. e4, c6. 2. Sc3, d5. 3. Sf3, Lg4. 4. h3, Lxf3. 5. Dxf3, Sf6. 6. d3, e6. 7. a3.
Ideen med dette beskedne bondetræk bliver forståelig i næste træk.
7. —, Le7. 8. g4.
Hvid begynder en bondestorm på kongefløjen. En lignende plan har mester Neshmetdinov ofte iværksat, idet han undlod trækket a3, hvilket tillod Sort at besvare 7. g4 med 7. —, Lb4. 8. Ld2, d4 og fremkalde en gunstig afbytning af den sortfeltede løber.
8. —, Sf6—d7
En ganske uventet reaktion. Gennem flere træk spiller Botvinnik med allerede udviklede officerer. En sådan tilsidesættelse af grundprincipperne i åbningen er tilladelig i lukkede stillinger. Som det senere viser sig, vil Sort blokere h-bonden, skønt denne bondes fremmarch egentlig ikke er så farlig.
9. d4!
Benytter lejligheden til at forstærke indvirkningen på centrum.
9. —, Sf8. 10. Le3, Sg6. 11. Dg3, Lh4. 12. Dh2, Sd7. 13. 0—0—0, Db8. 14. f4, dxe4?
Opgivelsen af centrum er en principiel fejl. Hele ideen i det sorte forsvar i denne variant af Caro-Kann-forsvaret består i at afslutte udviklingen i ly af bondebarrieren c6—d5—e6 og derefter gå over til flankeoperationer.
15. Sxe4, Sf6. 16. Sxf6†, Lxf6. 17. Df2, Lh4. 18. Df3, Se7. 19. Ld3, g6. 20. f5, exf5.
Større forsvarsmuligheder bød 20. —, Dg3.
21. Lf4!
Et vigtigt mellemtræk.
21. —, Dd8. 22. gxf5, Dd5. 23. Dg4, Lf6. 24. Th1—e1, h5. 25. Dg3, h4.
På 25. —, 0—0—0 vil der følge 26. Lb8.
26. Dg4, gxf5. 27. Lxf5, Kf8.

Fortsættes på side 363 sp. 2

BRUG FORBUNDETS MÆRKATER

SKAKOPGAVER

J. P. Toft, Broagergade 8, København V

ORIGINALOPGAVER

4765. Sigurd Jensen, Tæbring

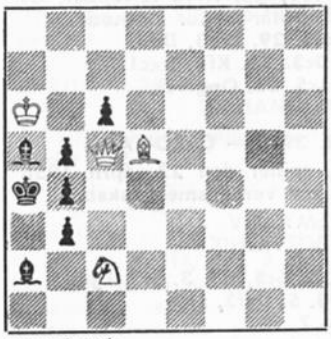

Mat i 2 træk

4766. David Hjelle, Norge

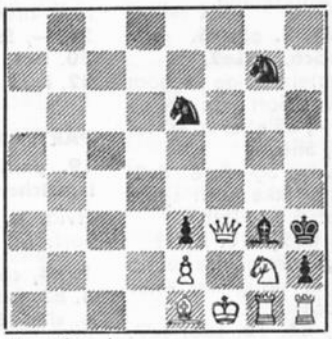

Mat i 2 træk

4767. L. Løwenton, Rumænien



Mat i 2 træk

4768. S. Wright Wood, England

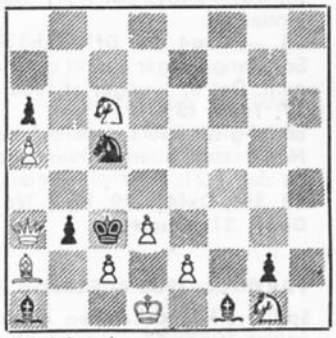

Mat i 2 træk

4769. A. Dombrovskis, USSR

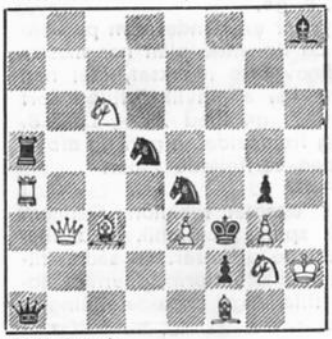

Mat i 2 træk

4770. Erio Salardini, Italien



Mat i 2 træk

4771. Jac. Haring, Holland



Mat i 2 træk

4772. G. Bakcsi, Ungarn

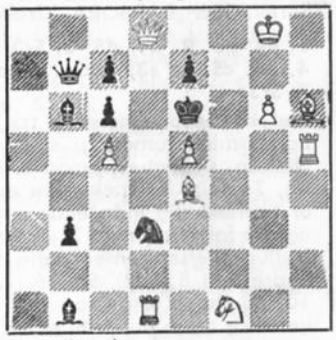

Mat i 3 træk

4773. G. Thomas, København

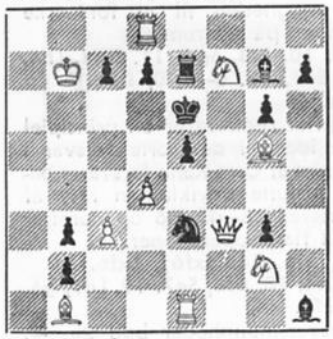

Mat i 3 træk

4774. E. A. Wirtanen, Finland

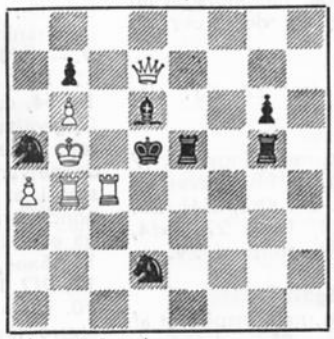

Selvmat i 2 træk

4775. M. Marysko, Czekoslovakiet
Tilegnet R. Wastl, Wien

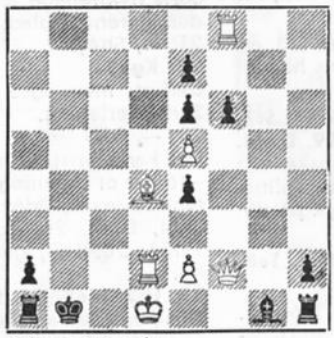

Selvmat i 2 træk

4776. S. Wright Wood, England



Selvmat i 2 træk

4777. G. Bakcsi, Ungarn



Hjælpemat i 2 træk

4778. J. Oudot, Frankrig

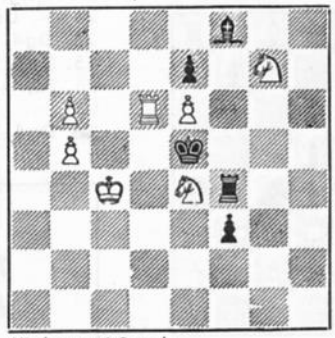

Hjælpemat i 2 træk

4779. Jan Mortensen, København



Hjælpemat i 2 træk (2 løsninger)

4780. Rudolf Wastl, Østrig
(Efter Dr. L. Lindner)

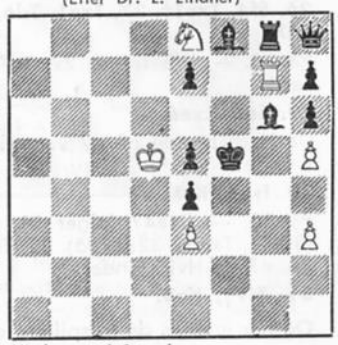

Hjælpemat i 2 træk

LØSNINGER

4733. J. Oudot. 1. Te1, træktvang.

4734. L. Løwenton. 1. Txb4, trækpligt med 2 ændrede og 1 tilføjet mat. — Clever and unusual changes. C. S. Kipping. — A skilfull constructed "Mutate" with attractive changed and added mates. E. Boswell.

4735. Ing. Szügyi. 1. Sxc5, truer 2. Dd5†. — An attractive lightweight with pleasing variety, and a fine mate following 1. —, Kc6! E. B.

4736. E. Petite. 1. Db1, truer 2. De4†. — Changes after knight interferences. C. S. K.

4737. E. Georgiev. 1. Dg2, truer 2. Sf—†. 1. Db7? Td6! — Nice changes after the checks at d4 and e5 from D captures to battery captures. E. B.

4738. Jac. Haring. 1. Dg1, truer 2. De3†. — Key gives flight and good interference after pawn promotion to knight. C.S.K. — 1. Dh5? e5! 1. Lg3? Dg4? 1. Ld6? Sg6!

4739. David Hjelle. 1. Dxc7, truer 2. Lc4†. Herpay med sort konge. — Good shut-off battery threat, and interesting play by D, T and K. — E. B.

4740. E. Boswell. 1. Txf3, Txa3†. 2. Da2†. 1. —, bxa3. 2. Db2†. 1. —, Kxa3. 2. Le2. But also: 1. La6! Kxa3 (bedst). 2. Dxf3! Kb3†.

4741. Erio Salardini. 1. Sf5, f6. 2. Df4†. 1. —, Sc6. 2. De3†. — Transfer of Black guards at c4 and e6 to e5 enables white D to anblock e5 and force battery S to restore the guards of c4 and e6 on his mating move — a most excellent and ingenious self-mate task embodying many constructional difficulties. E. B.

4742. S. Wright Wood. 1. Txh6, gxh6. 2. Dg4† etc. But also: 1. Df5†, Kxf5. 2. Sd4†. (V. Søndberg). Og 1. Tb7, truer 2. Sxc5† (Sd4†)

4743. V. Skovlund Jensen. 1. Le6, c4. 2. Sd7, c3. 3. Lf6, cxb2. 4. Lxb2, Lxb2†. (Dual 2. Se4). — Quite difficult. C.S.K. — A most attractive piece of strategy. E. B.

4744. T. Kardos. 1. Ke7, d8S. 2. Kf8, La3†. 1. Ke7, d8T. 2. Lf7, Lg5†. 1. Kc7, Le3. 2. Kb8, d8D†. — A sparkling trio of charming and ingenious solutions, much enjoyed. E. B.

4745. L. Løwenton. a) 1. Sb6, Sd3. 2. La5, Lc6†. b) 1. Sb5, Sd5. 2. La5, Lc2†. c) 1. Kb5, Kb3. 2. La5, Ld3†. — The slight positional changes bring about 3 most delightful solutions. E. B.

4746. Mircea G. Manolescu. 1. f4, Tb3. 2. f5, Sf6†. — Very pretty, with a nice reciprocal try by 1. e5, Td1. 2. f6, Sg5??.

4747. Richard Förster. 1. Txd5, f5. 2. Txd6, Lxd6†. — Remarkable fine change of solution here with set play showing a combination of 2 white S's in the mating mechanism. This appears to be a quite novel idea. E. B.

4748. Fadil Abdurahmanovic & Mehmed Preic. 1. Se8—d6, Sxe6†. 2. Kxe6, Sf8†. I skinspillet 1. —, Sf8. 2. Kxf8, Sxe6†. — The actual solution is well concealed — much enjoyed. E. B.

LØSERLISTE

Henry Eriksen (42) 377(20). — Ax. Tipsmark (35) 500(15). Jan Mortensen (25) 398(1). — E. Boswell (40) 132(10). — W. Goulding (35) 310(3). — V. Søndberg (36) 69(1). — C. S. Kipping (40) 96(1). — Onno Hansen (42) 222(2). — E. Wennick (35) 141. — Bror Engholm (42) 129.

SKAKHUSET

STUDIESTRÆDE 24 - KØBENHAVN K
TELEFON BYEN 6291 - GIRO 86178

alt i skaksager

„Butik" daglig åben til almindelige forretningstider

Postordre-forsendelser overalt

SKAKHUSET

LEVERER **ALLE** SKAKSAGER

PARTIER Fortsat fra side 363

28. Le4, Da2. 29. c3, Td8. 30. Tf1! Sd5. 31. Ld2, Td6. 32. Dc8†, Ke7. 33. Dxb7†, Td7. 34. Td1—e1!



34. —, Da1†. 35. Lb1†, opgivet.
Efter 35. —, Kd6 følger mat i 3 træk: 36. Txf6†, Sxf6. 37. Lf4†, Kd5. 38. Db3 mat. (Stormester J. Geller i »Sovjetsport«).

PARTI NR. 3938 —
SICILIANSK FORSVAR

Spillet i Claire-Benedict turneringen i Neuhausen, Schweiz, hvor Schweiz (Kupper, Blau, Keller, Walter, Bhend) sejrede overraskende med 13 p. foran Spanien 12½, Vesttyskland 12, Østrig 8½, Holland 8½ og Italien 5½.

Hvid: BLAU, Schweiz
Sort: DONNER, Holland

1. e4, c5. 2. Sf3, d6. 3. Lb5†, Sd7. 4. c3, Sg8—f6. 5. De2, a6. 6. La4, b5. 7. Lc2, e5. 8. 0—0, g6. 9. d4, Lg7. 10. a4, Tb8.
Mindre godt var 10. —, b4, da Hvid med 11. Sb1—d2, fulgt af Sc4 får stillingsfordel. Det kan derfor ikke undgås, at a-linjen åbnes, men efter 10. —, Tb8 kan Hvid ikke straks få fordel deraf.
11. axb5, axb5. 12. Sa3, Db6. 13. dxe5, dxe5. 14. b4.
Efter dette træk kan Sort lukke stillingen og derefter rokere. Mere lovende var 14. c4! b4. 15. Sb5, 0—0. 16. Td1. Hvid truer med at besætte feltet d6 og forstærke trykket med Ta7 og La4.
14. —, c4. 15. Le3, Dc6. 16. Sd2, Sh5. 17. Sa3—b1, 0—0. 18. Td1, Te8. 19. Sf1, Sd7—f6. 20. f3, Lf8. 21. Df2, Le6. 22. Sg3, Ta8. 23. Sd2, Sxg3. 24. hxg3, Ta6.
Sort har erobret a-linjen. Hvid beskæftiger sig på kongefløjen.
25. Txa6, Dxa6. 26. Sf1, h5. 27. Lb6, Sd7. 28. Le3, Da3. 29. De1, Ta8. 30. Tb1, Le7. 31. f4, Sf6. 32. Sh2, Ld6. 33. Td1! Da6?
Dette træk er en lærerig fejl, som Hvid hurtigt udnytter. Sort går intetanende i fælden. I stedet burde spilles 33. —, Lc7. 34. f5, Lc8 med skarpt spil og chancer til begge sider.
34. Txd6, Dxd6. 35. fxe5, Dxe5? 36. Lf4! opgivet.
Pludselig går den sorte dronning tabt midt på brættet. Der er ingen flugtfelter. (Deut. Schachzeit.).

Kan du kombinere?

Den, der ler sidst ...

73.



W. Schønfeld, Penig—E. Johanson, Schwerin. Hvid spillede 1. Sf5 og troede dermed, at sejren var sikker. Det blev dog en skrækkelig opvågnen for Hvid. Hvorledes afværgede Sort truslen 2. Se7† mat?

74.



W. Steglich, Zwickau—A. Peperle, Dinslaken. Hvid trækker og får Sort til at opgive allerede efter 3 træk.

Den berømte forgiftede bonde.

75.



L. Schiffler, Aue—Dr. U. Jahr, Thallwitz. Hvor ofte har man ikke set spillere, som med god appetit har slugt den forgiftede bonde men hurtigt fortrudt det. Således også her. Hvid spiller 1. Sxe5? Hvad svarer Sort?

Løsninger til juli-opgaverne.

70. Joppen—Wade, Olympiaden Amsterdam 1958. Sort vinder let efter 1. —, Dd4†. 2. Df2, Dxd3!! 3. cxd3, Ld4 og alle officerer afbyttes. Sort har da et vundet slutspil.

71. Bhend—Wade, Vevey 1955. Hvid kan vinde med 1. e5! Se8. 2. Lxf7†, Kxf7 (på 2. —, Txf7 følger samme træk). 3. Se6! og Sort har valget mellem mat eller dronningtab (3. —, Kxe6. 4. Dd5†, Kf5. 5. g4† mat).

72. Dodero—Panno, Mar del Plata 1954. Den hvide konge går i et matnet efter 1. Txb5? Lg3! 2. Tb7†, Kg8. 3. Kf1, Te8 og Hvid gav op.

Korrespondanceturneringen

(J. P. Toft, Broagergade 8, København V.)

Jeg synes ikke, det er gået særlig flinkt med afslutningen af partierne i den sidste måneds tid. Der er vist alligevel for mange, der har ladet sig påvirke af sommervejret og er blevet lidt for slappe. Men — det går ikke. Man må sørge for at holde spillet i gang — eller sende modstanderen en tak for godt spil og opgive. Turneringen synger snart på sidste vers, og der vil blive gjort kort proces med de spillere, som ikke efter reglementets 11 måneder har nået et resultat.

I september-numret kommer indbydelsen til den næste k-turnering, som altså bliver den 27. i rækken. Og jeg venter mange anmeldelser til denne turnering, i hvert fald hvis jeg skal dømme efter de breve, jeg har modtaget.

Og så månedens resultater:

Eliteklassen. Ole Illum Truelsen har vundet over C. Jessen og A. Nyvang og spillet remis med John Larsen. Aa. Laursen har vundet over A. Roos og A. Nyvang, og Sv. Aa. Balling har vundet over C. Jessen.

Mesterklassen. Gruppe 1: 2—7, 4—2. — Gruppe 2: 7—1, 7—4. — Gruppe 3: 1—5, 6—2, 1/2, 1/3.

1. klasse. Gruppe 1: 1—2, 6—4. — Gruppe 2: 4—2. — Gruppe 3: 6—3.

2. klasse. Gruppe 2: 6—1, 6—2. — Gruppe 3: 5—2, 7—1, 7—3, 2—3. — Gruppe 5: 4—1, 4/6. — Gruppe 6: 5—4, 5—6, 4—6. — Gruppe 9: 1—5. — Gruppe 10: 4—3.

3. klasse. Gruppe 1: 2—4, 7/1. — Gruppe 6: 3—5. — Gruppe 8: 2—3. — Gruppe 9: 6—4, 2—4.

4. klasse. Gruppe 3: 2—4. — Gruppe 5: 3—4, 1—3.

Og så nogle færdige grupper. Har man særlige præmieønsker, bedes man i løbet af 14 dage skrive til turneringens kasserer, C. Almskou, Bernstorffsvej 133, Hellerup.

Mesterklassen, gruppe 2.

C. Thomsen, København	1½	
Poul Hansen, København	3½	(10,00)
Edv. Jensen, København	3½	(10,00)
Rich. Pedersen, Vejle	3½	(10,00)
H. B. Andresen, Horsens	3½	(10,00)
Rich. Andersen, Fredericia	4½	(25,00)
Charles Glerup, Grenå	1	

2. klasse, gruppe 8.

Poul Jensen, Haslev	1	
Orla Andersen, København	½	
K. Hyldgård, København	2	
Gerhard Hansen, Esbjerg	2½	(25,00)

4. klasse, gruppe 10.

Johanne Hansen, Slagelse	2	(12,50)
Ib Clasen, Nakskov	2	(12,50)
John Christensen, København	1	
Svend Rasmussen, Bogense	udg.	
Arne H. Laursen, Mundelstrup	1	

Landskampen mod Czekoslovakiet.

Vi har også et par resultater fra landskampen, idet Alb. Laustsen, Frejlev, på bræt nr. 6 har spillet begge sine partier remis mod Vlad. Brychta, og H. Jakobsen, Skive, har fået remis i sit sidste parti mod Dr. Norbert Maly.

Stillingen er derefter 11½ til czekerne og 4 til os.

FORENINGSMEDDELELSER

Dødsfald. M. Skelbæk, et af Skakforeningen Øbros kendte medlemmer, er efter kort tids sygdom afgået ved døden. I Øbro har Skelbæk i mange år været meget aktiv, både som spiller og organisator. Formand, kasserer, sekretær og turneringsleder er de tillidshverv, Skelbæk har haft, og som han har røgtet med stor ildhu for at gavne sin klub og skakken. Altid var Skelbæk parat til at gøre klubben og kammeraterne en tjeneste og aldrig undslog han sig for at tage ud og kæmpe for sin klub. Ved alle arrangementer kaldte klubben ikke forgæves på Skelbæk, og han vil blive savnet i Øbro, ikke alene for sine fortjenester men også som ven, kammerat og skakspiller. Vi vil i Øbro mindes ham med taknemlighed og ære hans minde. P. J.

Storkøbenhavns Arbejder Skakklubber holdt repræsentantskabsmøde den 29. maj 1958, og ca. halvdelen af det samlede medlemstal på 1128 var repræsenteret. Formanden omtalte de forskellige turneringer og deres forløb. Landsturneringens kredskamp, der i flere år har været afholdt i november måned, blev efter forslag fra formanden, og uden diskussion, flyttet til februar måned, idet vi så kommer på linie med de øvrige hovedkredse. Valgene: R. Andreasen genvalgt til kasserer. Poul Petersen, Jernbanen, og Holtrup, Brønshøj, valgtes i stedet for Schandorf Knudsen og Sunne, der ikke kunne afse tid til at fortsætte. Suppleanter blev Petjurson og Knud Clausen. Revisorer Thomas og Schwemer. — Efter forslag fra Toft vedtoges, at præmietagerne i enkeltmandsturneringen, hvis flere står lige i point, findes ved modstanderkvotient. — Formanden oplyste, at sammenslutningen Storkøbenhavns Arbejder Skakklubber fylder 25 år den 14. august 1958, og han håbede, at man ville markere begivenheden ved at slutte kraftigt op om de kommende turneringer. Dirigent var Holger Christensen, og han havde et let job. Holtrup.

Brønshøj AS havde 19 mand med i det 12. Brønshøjmesterskab, der blev afviklet i maj måned. Resultaterne for vore gutter blev: Mesterklasse: Henning Jensen nr. 2 med 5 p, Ole Truelsen nr. 4 med 4½, Edg. Truelsen 4 og Meldgaard og Bærtelsen med hver 3 p. 1. klasse: Kurt Jørgensen 3½ p. 2. klasse: Verner Møller nr. 3 med 5 p, Johs. Petersen 3½, Nordin og Carlo Jensen 2½, Ax. Andersen 2 og Juul Jensen 1½ p. 3. klasse: Birger Solhof nr. 1 med 5 p. Ole Nielsen nr. 3 med 4½, Erik Juhl 4, og Sv. Johansen 2 p. 4. klasse: Nørregaard nr. 1 med 6 p, Jørgen Falk 4 og Stig Solhof 3½ p. — Sommerturneringen er nået halvvejs, både i tid og i spillede partier. Endnu fører vindruerne, men citronerne er lige i hælene, og de andre hold er heller ikke spildt, så spændingen er der stadig. — Pokalturneringen skulle meget gerne starte den 21. august, så vi så jo gerne, at du meldte dig til med det samme. Første halvdel af turneringen løber til nytår, så der er tid nok, selv om du først begynder at spille i oktober f. eks., men din tilmelding skal falde nu. — Det gælder forøvrigt også, hvis vi må have fornøjelsen at lære dig lidt teori til vinter. Nærmere følger i næste nummer af BAS-bladet, der kommer 14. august. Heri vil du også finde indbydelse til vinterens arrangementer. Tag venligt imod den, udfyld og aflever den snarest. Holtrup.

Begynder-turneringen, som ganske vist har overlevet sit navn, idet flere og flere klubber ikke overholder reglerne for begyndere, så den må nok have et andet navn, men foreløbig er turneringen for 1958 færdig, og her er resultaterne: 1. runde: Vesterbro—Øbro 2—4. A.S. 1904—A.L.S. 1½—4½. Hvidovre—O.I.F.S. 6—0. 2' runde: Øbro—OIFS 4—2. Hvidovre—ALS 1—5. Vesterbro—AS 1904 5—1. 3' runde: AS 1904—Øbro 4—2. Hvidovre—Vesterbro 4—2. OIFS—ALS 3—3. 4' runde: Øbro—ALS 5—1. Vesterbro—OIFS 4½—1½. AS 1904—Hvidovre 1—4. 5' runde: Hvidovre—Øbro 2½—3½. OIFS—AS 1904 4—2 og ALS—Vesterbro 3—3. Slutresultatet blev 1. Øbro med 18½ pts., 2. Hvidovre 17½ p., derefter kom Vesterbro og ALS begge med 16½ p., OIFS 10½ p., og AS 1904 med 9½ p.

Sommer-handicapturneringen 1958 er i fuld gang, og fra de første runder er følgende resultater opnået: 1' runde: Øbro—Tårnby 3½—2½. Håndv.sk.—Frederiksholm 0—6. Sundby—Blindes skak 2½—3½. 2' runde: Tårnby—Blindes skak 4½—1½. Fr.holm—Sundby 4½—1½. Øbro—Håndv.sk. 2½—3½. Efter den stille sommermåned begynder turneringen igen med Sundby—Øbro, og Blindes skak—Frederiksholm, begge kampe tirsdag den 5. aug., og Håndv.sk.—Tårnby torsdag den 7. aug., og glem ikke, at begge klubber skal sende navneliste med resultater ind.

Skakklubben Olympia starter på sin næste sæson tirsdag den 19. august, hvor vi den første aften bl. a. lægger ud med demonstration ved Henry Andersen. Vi håber at se alle de gamle kendte ansigter fra sidste år samt en hel del nye, som vil deltage i vort underholdende spil og det gode kammeratskab. Vel mødt på Sokkelundsvej 2.

Skakklubben Frederiksholm. Præmieuddelingen i de små haver i Pilealleen havde samlet godt 30 deltagere, som fik en god dag ud af det, og præmietagerne blev hyldet på behørig vis. Klubbens forårsturnering er nu afsluttet, og her blev resultatet: 1. Arne Petersen. 2. Børge Steffensen. 3. Ejnar Hansen. Urmatchen mod Jernbanen sluttede med en sejr til os på 14—11. Da Jernbanen vandt den første match 13—12, fører vi nu med 2 points. Olympiadeturneringen er i fuld gang med 4 hold a 5 mand. Klubben har holdt ferie i juli men tirsdag den 5. august mødes vi pâny til første klubaften.

HANS HUSTED

Medstifter af

DANSK ARBEJDER-SKAKFORBUND

Emil Pipersvej 10 · Kongens Lyngby

Tlf. 87 51 30 — Giro 20438

BRIKKER - BRÆTTER - BØGER - LOMMESKAK- K.-KORT - NOTERINGSLISTER OG -HEFTER - TAVLER - SKAKTRYKKERI - HÆNGEPARTI-KUVERTER TURNERINGSKORT m. m.

— i det hele taget

Alt til skak

Dansk Arbejder Skak Forbund

Forretningsudvalget

Formand: **Holger Christensen,** Haraldsgade 45, 4., København N. ÆGir 3394 x.

Kasserer: **M. C. Jørgensen,** Frederiksvej 50, København F. FAsan 5691. Postgiro 27736.

Sekretær: **J. P. Toft,** Broagergade 8, 2., København V. EVa 822.

ARBEJDER-SKAK

udkommer hver måned. Abonnement 7,50 kr. årl. Forsendelse til udlandet i korsbånd 9 kr. årl. Kan bestilles hos postvæsenet. Enkelte numre 75 øre pr. ekspl. Forhandles tillige af Skakhuset, Studiestr. 24, Boghandelen Fremad, Nørrebrogade 54, Boghandelen Bredgade 37 og Dansk Skakforlag, Aabybro.

Redaktion og ekspedition:

J. P. Toft, Broagergade 8, København V. EVa 822.

Redaktionen slutter den 15. august

FOSSUMS BOGTRYKKERI A/S
KØBENHAVN S.

HR ERSAGFØRER R PRYTZ
H C ANDERSENS BOULEVARD 40
V
151

ARBEJDER-SKAK

ORGAN FOR DANSK ARBEJDER SKAK FORBUND

NR. 9 SEPTEMBER 1958 ☆ 28. ÅRGANG ☆ ANSVARHAVENDE REDAKTØR: J. P. TOFT

FREDERICIA ARBEJDER SKAKKLUB'S

25 års jubilæum

Rich. Andersen udnævnt til klubbens første æresmedlem.

Søndag d. 10. august fejrede Fredericia Arbejder Skakklub sit 25 års jubilæum med et særdeles vellykket stævne på teatret i Fredericia.

Klubben stiftedes d. 11. august 1933, men allerede efter ½ års forløb var klubben i vanskeligheder, idet formanden var rejst fra byen, og kassererens regnskab var ikke helt i orden! — Der var da røster fremme om, at klubbens virksomhed skulle ophøre, men heldigvis var der medlemmer, som gik stærkt imod denne tanke, og blandt dem Alfred Hansen, som derfor overtog formandsposten. I samfulde 12 år var Alfred Hansen formand, og han udførte i den tid et meget stort og fortjenstfuldt arbejde, så da han efter disse mange års arbejde for skaksagen, afgav sin formandspost til Vald. Dahl, var klubben velfunderet i alle retninger og blev overalt anset som een af de virkelig gode klubber inden for Dansk Arbejder Skak Forbund.

Vald. Dahl har siden ført klubben videre og er på jubilæumsdagen stadig formand. I 12½ år har Vald. Dahl således været klubben en god leder. Den har været hans store interesse, og gennem en stor og dygtig indsats kan han glæde sig ved at se klubben idag som en livskraftig klub i stadig fremgang, og hvor kammeratskabet og den gode samarbejdsvilje altid er i højsædet.

Klubbens bestyrelse består i jubilæumsåret af: Vald. Dahl, formand. — Rich. Andersen, næstformand. — Tage Jensen, kasserer. — Henry Pedersen, sekretær, og Erik Nielsen.

Jubilæumsstævnet havde samlet 24 hold med 144 deltagere og blev afviklet planmæssigt i tiden 13—18.

Resultaterne blev:

Mesterklassen: A.S. 1904, Kbhvn.
A-rækken: Kauslunde.
B-rækken: Horsens A.S.
C-rækken: Nordborg.
D-rækken: D.S.B., Århus.

I hver klasse fik det vindende hold et skakur som præmie.

Ved den påfølgende spisning kl. 19 var der ikke mindre end 160 deltagere, og her blev talt af formanden Vald. Dahl, af Rich. Andersen, Henry Pedersen og J. Andreasen, alle fra Fredericia.

Rich. Andersen har været medlem af klubben i alle 25 år og i bestyrelsen 24½ år, og for det store og fortjenstfulde arbejde Rich. Andersen på den måde har udført for skaksagen i almindelighed og for klubben i særdeleshed udnævntes Rich. Andersen til klubbens første æresmedlem.

Formanden overrakte Rich. Andersen æresdiplomet under forsamlingens stormende bifald.

Derefter talte J. P. Toft, København, som bragte hilsen og lykønskning fra Forbundet samtidig med, at han udtalte sin anerkendelse af det store arbejde for skaksagen, som Fredericia A.S. altid havde gjort.

Mange talere sluttede op om de gode ønsker for den jubilerende klub. For nedennævnte klubber: »1925«, Fredericia, Kauslunde, Kassemose, Gråsten, Nordborg, Esbjerg A.S., Horsens A.S. og D.S.B., Århus — talte repræsentanter og overrakte gaver.

Festen sluttede med bal til ud på de små timer, og også her var deltagelsen stor og humøret højt.

Et jubilæum, som Fredericia A.S. kan være godt tilfreds med.

100 mands match i Vordingborg.

København mod klubberne øst for Storebælt.

Med kort varsel er klubberne i 1. hovedkreds (Storkøbenhavn) blevet udfordret til en 100 mands match mod 2. og 3. hovedkreds, der omfatter klubberne på øerne øst for Storebælt. Matchen er fastlagt til søndag den 21. september, og der skal spilles i Vordingborg med ca. 100 mand fra hver side.

1. hovedkreds vil meget gerne modtage denne udfordring; men det står og falder naturligvis med tilmelding af et tilstrækkeligt stort antal deltagere, som vil tage turen til Vordingborg. Der er sendt meddelelse ud til alle de københavnske klubber, og tilmeldelse skal hurtigst muligt ske til A. Mikkelsen, Holmbladsgade 99, tlf. Asta 583. Billetprisen (sportsbillet) er kr. 11,80, og der afgår tog fra hovedbanen kl. 9,04 med hjemkomst kl. 20,47. Ophold i Vordingborg fra kl. 11,41 til kl. 19,05. Man regner med, at spilletiden bliver fra kl. 13 til 17,30 i Kirkeskovpavillonen.

Det kan blive en både morsom og interessant match, hvis det ellers lykkes København at samle tilstrækkelig mange spillere, og hvis vejret ellers vil arte sig, kan det tillige blive en god udflugt for alle spillerne.

SKAKHUSET
STUDIESTRÆDE 24 - KØBENHAVN K
TELEFON BYEN 6291 - GIRO 86178

alt i skaksager

„Butik" daglig åben til almindelige forretningstider

Postordre-forsendelser overalt

SKAKHUSET
LEVERER **ALLE** SKAKSAGER

TEORI

Dronninggambit

Nogle supplerende bemærkninger og analyser angående »Sc6-varianten« i Dronninggambit i forbindelse med Lf5 i 2. træk.

I min første artikel i »Arbejder-Skak« for august skrev jeg, at det ikke havde været mig muligt at finde »Sc6-varianten« i nogen teoribog eller andet skaklitteratur. Jeg er nu blevet gjort opmærksom på, at Rellstab i »Damengambit« beskæftiger sig med gendrivelsesvarianten i Dronninggambit og i forbindelse med Lf5 i 2. træk forsøge sig med Sc6 i 4. træk. Han angiver en eneste variant, som forøvrigt ikke er noget værd, idet den indeholder en fejl. Varianten ser således ud:

1. d4, d5. 2. c4, Lf5. 3. Sc3, e6. 4. cxd5, exd5. 5. Db3, Sc6. 6. Dxb7, Sxd4. 7. e4, dxe4. 8. Lb5†, Sxb5. 9. Dxb5†, Dd7. 10. De5†, Le7. 11. Lf4, c6. 12. Td1, De6. 13. Dxg7, Lf6. 14. Dg3 og Hvid skulle stå bedst, men hvis Sort i 7. træk i stedet for dxe4 spiller Tb8, kommer han til at stå fint.

I variant 4 har jeg i min artikel skrevet, at hvis Hvid spiller 5. e3, så følger 5. —, Sa5. 6. Da4†, c6 med lige spil, men det viser sig, at Hvid kan forstærke med 7. cxd, exd. 8. Ld2! og Hvid kommer i fordel. Men til alt held kan Sort spille anderledes og redde æren ved simpelthen i 5. træk at spille Sb4 i stedet for Sd5, hvorved Sort kommer i absolut fordel. Denne variant, altså 5. —, Sb4, har jeg haft i mine analyser, men har foretrukket Sa5-varianten, idet jeg mente, den var mere tvingende, men da den strander på 8. Ld2, må man foretrække Sb4 i 5. træk, som forøvrigt også er bedre end jeg først regnede med.

Angående 5. Sf3 i stedet for e3, også i 4. variant, er trækket Sa5 stadig det bedste, når varianten spilles på følgende måde: 1. d4, d5. 2. c4, Lf5. 3. Sc3, e6. 4. cxd5, exd5. 5. Db3, Sc6. 6. Sf3. Nu er 6. —, Sb4 ikke godt på grund af 7. e4!, hvorimod 6. —, Sa5 er spilleligt, thi efter 7. Da4†, c6. 8. e3 spilles a6! hvorved truslen 9. Ld2 pareres med 9. —, b5.

Til den sidste variant i min artikel vil jeg gerne gøre en enkelt bemærkning, men vil først repetere begyndelsestrækkene: 1. d4, d5. 2. c4, Lf5. 3. cxd5, Lxb1. 4. Txb1, Dxd5. Her er det, jeg vil bemærke, at hvis Hvid hverken spiller 5. a3 eller 5. b3, hvilket faktisk er tempotab, men spiller f. eks. 5. e3, så spiller Sort bedst 5. —, Sc6 osv. i stedet for 5. —, Dxa2.

Bortset fra, at Rellstabs »Dronninggambit« omtaler »Sc6-varianten« i forbindelse med Lf5 i 2. træk, med en variant, som ikke duer, da »Sc6-varianten« absolut ikke gendrives, må jeg indtil videre fastslå og gentage, at Lf5 i 2. træk kan spilles, når det efterfølges af Sc6 i 4. træk i gendrivelsesvarianten.

Jeg vil gerne slutte med at omtale en variant, hvor Lf5 også spilles i 2. træk, men hvor gendrivelsesvarianten ikke kommer i betragtning, da trækkene kommer i en anden rækkefølge og dog har nogen tilknytning til min artikel.

Varianten ser således ud: 1. d4, d5. 2. Sf3, Lf5, altså en trækomstilling, idet der nu spilles c4 i 3. træk i stedet for som vanligt i 2. træk. Forinden jeg går videre i varianten vil jeg oplyse, at den omtales i Dr. Euwes »Åbningsspillet«, bind 3 under Dronningbondespil, side 108, og under Old-Slavisk, side 12, og her siger Dr. Euwe om Lf5 i 2. træk i forbindelse med Sf3 i 2. træk, at: »Dette er forhastet og ugunstigt«. Her er hverken jeg eller Ståhlberg enige med Dr. Euwe, da jeg fuldt ud kan tilslutte mig Ståhlbergs note til et parti mellem Botvinnik og Smyslov, spillet i verdensmestermatchen i 8. runde i Moskva 1954, hvor Smyslov spiller Lf5 i 2. træk. Hertil bemærker Ståhlberg: »Dette træk synes efter 2. Sf3 at være helt spilbart«. Herefter fortsætter både verdensmesterpartiet og Dr. Euwe i teoribogen med 3. c4, e6, men der synes her at være en mulighed for at tvinge partiet ind i den sidstnævnte variant i min forrige artikel ved i stedet for 3. —, e6 at spille 3. —, Lxb1. 4. Txb1, Sc6. 5. cxd5, Dxd5. 6. a3, eventuelt b3, 0—0—0. 7. e3, e5, og stillingen er identisk med nævnte variant. Hvis Hvid i 5. træk spiller Db3 med tryk på d5 og b7, så spilles 5. —, Sa5. 6. Da4†, c6, og hvis nu 7. b4, så Sxc4 eller 7. e3, så dxc. 8. b4? cxb3 ep. Men man kan selvfølgelig også spille varianten, som Smyslov gjorde mod Botvinnik.

P. S.

Til stor overraskelse for mig er det blevet mig meddelt, at Lf5 i 2. træk, efterfulgt af Sc6 i 4. træk er omtalt i en note i forbindelse med afslået Dronninggambit i Nissens »Haandbog for Skak«.

Jeg har gjort mig ret store anstrengelser for både i ældre og nyere skaklitteratur at finde ovennævnte variant, men uden resultat. Jeg har ikke tænkt mig, at varianten kunne stå i Nissens håndbog. Denne bog har jeg haft for 20—30 år siden, men senere solgt den, hvilket jeg nu beklager, idet min artikel så i hvert fald ville have fået en anden form. Trods alt har det vist sig, at der har været stor interesse for min artikel med de mere udtømmende, nye og forbedrede varianter.

V. Engelhardt.

BRUG FORBUNDETS MÆRKATER

EN PASSANT

Den 30. september begynder i München den 13. skakolympiade, og den varer til den 23. oktober. Der var anmeldt 38 nationer, men Italien og Pakistan har siden trukket deres anmeldelse tilbage, og i stedet kommer antagelig Portugal og Tunesien. Der er anmeldt hold fra følgende lande: Argentina, Belgien, Vesttyskland, Bulgarien, Chile, Danmark, Østtyskland, England, Finland, Frankrig, Grækenland, Iran, Irland, Island, Jugoslavien, Kanada, Kolumbien, Libanon, Holland, Norge, Østrig, Philippinerne, Polen, Skotland, Sverige, Schweiz, Spanien, Sydafrika, Czekoslovakiet, Sovjetunionen, Ungarn og U. S. A. Danmarks hold består af Bent Larsen, Børge Andersen, Jens Enevoldsen, Eigil Pedersen, Palle Ravn og Harald Enevoldsen. Holdene består af 4 spillere med 2 reserver.

— — —

I Portoroz i Jugoslavien foregår i disse dage den interzonale turnering, fra hvilken de 5 bedste spillere (dog kun 2 af de sovjetiske) går videre til Kandidatturneringen, som skal udpege den næste modstander til verdensmesteren Botvinnik. Der er 21 deltagere, nemlig J. Averbach, David Bronstein, T. Petrosjan og Mihail Tal fra Sovjetunionen, R. Cardoso, Philippinerne, M. Filip og L. Pachman, Jugoslavien, R. Fischer, P. Benkö og J. Sherwin, U.S.A., G. Füster, Kanada, S. Gligoric og A. Matanovic, Jugoslavien, B. de Greiff, Kolumbien, Bent Larsen, Danmark, O. Neikirch, Bulgarien, F. Olafsson, Island, O. Panno, H. Rossetto og R. Sanguinetti, Argentina, og L. Szabo, Ungarn. Turneringen slutter den 10. september. Kun to af spillerne har deltaget i de tre tidligere interzonale turneringer, nemlig Pachman og Szabo. Bronstein, Gligoric og Petrosjan har deltaget i to tidligere, mens Averbach, Dr. Filip, Matanovic og Panno har været med en gang før. Alle de øvrige deltager for første gang.

— — —

Sovjetunionen har for anden gang vundet Studenter-verdensmesterskabet, der fandt sted i Bulgarien. Holdet bestod af M. Tal, B. Spasski, Gurgenidze, Gipslis og Nikitin.

— — —

Polen og Rumænien har spillet en match, der endte med en sejr på 35-29 til Polen.

— — —

Sidste års engelske mester Dr. Stephen Fazekas har sendt sin mesterskabspræmie tilbage til det britiske Skakforbund som protest mod, at han ikke er udtaget til holdet, som skal repræsentere England i München.

— — —

I dagene 6.—13. september afholdes for første gang en kongres af problemforfattere. Den finder sted i Jugoslavien.

PARTIER

Henry Pedersen, Dalgasvej 7, Fredericia

PARTI NR. 3939 — KONGEINDISK
Spillet i 26. k-turnering, eliteklassen.

Hvid: ANDERS NYVANG, Randers
Sort: A. ROOS, Hillerød.

1. Sf3, Sf6. 2. c4, g6. 3. d4, Lg7. 4. Sc3, 0—0. 5. e4, d6. 6. Le2, e5. 7. d5, Sh5. 8. 0—0, Sd7. 9. g3, f5.
Et interessant træk, der ellers betegnes som en fejl. På 10. exf5 kan følge 10. —, Sd7—f6. 11. fxg6, hxg6 og Sort har ofret en bonde, men har opnået så frit spil, at ofret sikkert kan betale sig.
10. Sg5.
Bedre end 10. exf5, for nu kan Sort ikke spille 10. —, Sd7—f6 på grund af 11. exf5, Lxf5? 12. g4.
10. —, Sc5. 11. Lxh5.



11. —, f4!
Det så ellers ud, som om Sort har svært ved at holde balancen, men det sidste stærke træk retter stillingen.
12. Sxh7.
På 12. Lxg6 eller tilbagetrækning af løberen følger naturligvis 12. —, Dxg5, og det er pludselig Hvid, som må til at tænke på forsvar.
12. —, Kxh7. 13. Lf3?
Ikke godt og er årsag til partiets hurtige tab. Hvid skulle spille 13. Lg4.
13. —, Lh3. 14. Lg2, Lxg2. 15. Kxg2, f3†.
Højst ubehageligt for Hvid, som herefter får sin konge så indelukket, at den ikke mere får tid og lejlighed til at slippe ud igen.
16. Kh1, Dd7. 17. b4, Dg4!
Langt stærkere end 17. —, Dh3, hvorpå Hvid svarer med 18. Tg1 og derefter 19. Df1. Springerofret er korrekt. Sort gennemfører sit angreb.
18. bxc5, Th8. 19. Lg5.
Hvid giver gerne sin vundne officer tilbage, hvis han blot til gengæld kan få bonden på f3, men Sort lader sig ikke friste. Han gennemfører sit angreb som planlagt.
19. —, Kg8.
Truer 20. —, Dh3 og Hvid kan ikke gardere sig mod den truende mat.
20. Tg1, Th3. 21. Df1, Kf7. 22. Sd1, Ta8—h8. 23. Lh4, Lh6. 24. cxd6, Lf4! 25. Opgivet.

PARTI NR. 3940 — PREUSSISK PARTI
Spillet i 26. k-turnering, mesterklassen.

Hvid: GEORG ØRSTED, Vejle
Sort: KURT JESSØ, København

1. e4, e5. 2. Sf3, Sc6. 3. Lc4, Sf6. 4. d4, exd4. 5. 0—0, Lc5.
I den gamle »Bilguer«, kaldet skakspillets bibel, siges der, at dette træk fører til indviklet spil, og til et af teoriens sværeste problemer. Det står fast, at Sort udsættes for et angreb, hvor der må spilles helt korrekt, hvis balancen skal holdes.
6. e5, d5. 7. exf6, dxc4. 8. Te1†, Le6. 9. Sg5, Dd5.
Ikke 9. —, Dxf6? for 10. Sxe6, fxe6. 11. Dh5† og Hvid vinder en officer.
10. Sc3, Df5. 11. Sc3—e4, 0—0—0. 12. g4, De5.
Hvis 12. —, Dxg4? så 13. Dxg4, Lxg4. 14. Sxf7 eller 12. Dd5? 13. fxg7, fulgt af 14. Sf6.
13. Sxe6, fxe6. 14. fxg7, Th8—g8. 15. Lh6, d3. 16. c3.
Efter dette træk skriver Euwe, at Hvid står godt, men mon det er rigtigt?
16. —, d2. 17. Te2.
Ikke 17. Sxd2 for 17. —, Lxf2†. 18. Kxf2, Dxh2† og Sort vinder hurtigt.
17. —, Td3.
Truende 18. —, Th3!
18. Sxc5, Dxc5. 19. Txe6?
Den generende bonde på d2 må ud af verden, så snart det er muligt. Derfor var det bedre at spille 19. Txd2, og hvis 19. —, Th3 så 20. g5, Se5? 21. Td8†, Txd8. 22. Dxd8†, Kxd8. 23. g8(D)†, og Hvid vinder.
19. —, Se5. 20. Tf6.
Hvid søger længst muligt at hindre det højst generende 20. —, Sf3†. 21. Kg2, Dd5.
20. —, Dd5. 21. Tf8†, Kd7. 22. Tf5, De4. 23. Tf4, Sf3†.
Så lykkedes det alligevel Sort at gennemføre Sf3†, og der er ikke anden udvej for Hvid end at give en kvalitet, da der på 24. Kh1 vil følge 24. —, Dc6 truende Lh6 og afdækkerskak.
24. Txf3, Dxf3. 25. Dxf3, Txf3. 26. Td1, Td3. 27. Kg2, Ke6. 28. Txd2, Txd2. 29. Lxd2, Txg7. 30. Kg3.
Der skulle spilles 30. Kf3 for på Sorts følgende træk at fortsætte med Ke2, som foreløbig vil hindre det sorte tårns indgriben på Hvids baglinje. Herefter er slutspillet hurtigt tabt for Hvid.
30. —, Td7. 31. Le3, Td1. 32. f4, Tb1. 33. f5†, Kf7. 34. g5, Txb2. 35. h4, Txa2. 36. h5, Te2. 37. Ld4, Te4. 38. Lxa7, b6. 39. Lb8, b5. 40. Opgivet.
Sort vinder let efter 40. Lxc7, b4. 41. cxb4, c3. 42. Lf4, Txf4. 43. Kxf4, c2.

PARTI NR. 3941 — KONGEINDISK
Spillet i 26. k-turnering, eliteklassen.

Hvid: C. JESSEN, Charlottenlund
Sort: O. ILLUM TRUELSEN, København

1. d4, Sf6. 2. c4, g6. 3. Sc3, Lg7. 4. e4, d6. 5. Le2, 0—0. 6. Sf3, e5. 7. d5, Sb8—d7. 8. 0—0, Sc5. 9. Dc2, a5. 10. Lg5, h6. 11. Le3, Se8. 12. Sd2, f5.



13. f4.
Det er ikke rigtigt, at Hvid tillader afbytningen exf4, som gør Sorts Lg7 overmåde stærk. Rigtigt var 13. f3.
13. —, exf4. 14. Txf4, Le5. 15. Tf1, Sg7. 16. Sf3.
Naturligvis ikke 16. Lxh6 for 16. —, Dh4, og Hvis mister Lh6. Også tekstrækket giver materiel tab, så det var at foretrække at spille 16. g3.
16. —, Lxc3. 17. Lxc5, fxe4. 18. Dxe4, Lxb2.
Hvid mister en kvalitet, og da Sort samtidig har opnået en fri og stærk stilling, er der ikke langt igen for Hvid.
19. Ld4, Lf5. 20. De3, Lxa1. 21. Lxa1, Kh7. 22. Dd4, De7. 23. Sh4, Tf7. 24. Sxf5, Sxf5. 25. Dd3, Ta8—f8. 26. Lc3, b6. 27. Te1, De3†. 28. Dxe3, Sxe3. 29. Ld3, Sf5. 30. g4, Sg7. 31. Opgivet.

HANS HUSTED
Medstifter af
DANSK ARBEJDER-SKAKFORBUND
Emil Pipersvej 10 - Kongens Lyngby
Tlf. 87 51 30 — Giro 20438

BRIKKER - BRÆTTER - BØGER - LOMMESKAK- K.-KORT - NOTERINGSLISTER OG -HEFTER - TAVLER - SKAKTRYKKERI - HÆNGEPARTI-KUVERTER
TURNERINGSKORT m.m.

— i det hele taget

Alt til skak

PARTI NR. 3942 — SICILIANSK FORSVAR

Spillet d. 21. jan. 1958 i nytårsturneringen i København.

Hvid: BENT NIELSEN, A.S. 1904

Sort: K. H. HELIN, A.S. 1904

1. e4, c5. 2. Lc4, Sc6. 3. c3, Sf6. 4. De2, d6.

Denne variant er efterhånden blevet kendt som Søborgvarianten, idet spillerne fra denne klub med stort held har spillet den. En spiller som Stender Pedersen har, så vidt jeg erindrer, aldrig tabt et parti med den. Jeg røber vist ikke for meget, når jeg siger, at udviklingen af de to springere i virkeligheden er det forsvar, som Hvid nødigst vil spille imod, da han derved tvinges bort fra sin patentstilling. Efter Sorts 3. træk har Hvid ikke bedre end at spille 4. d4. Spiller Sort da 4. —, Sxe4, følger 5. Lxf7†, Kxf7. 6. Dh5†, g6. 7. Dd5†, e6. 8. Dxe4. Denne variant synes jeg ikke om, så derfor 4. De2 med det lønlige håb, at Helin ikke spiller 4. —, d5!

5. Lb3.

Nødvendigt hvis man vil beholde den hvide løber.

5. —, Ld7. 6. d3, e6. 7. f4, Le7. 8. Sh3, 0—0. 9. Sd2, a6. 10. 0—0, b5. 11. Sf3, Db6. 12. Kh1, Ta8—c8. 13. Le3, Db7. 14. Sh3—g5, h6. 15. Sh3.

Springermanøvren tjener til at skaffe en svækkelse i kongestillingen.

15. —, c4! 16. Lc2, cxd3. 17. Lxd3, e5. 18. f5, Sa5. 19. Sf2, Sc4. 20. Lc1, Tf8—e8. 21. h3.

Forbereder fremstødet g2—g4. Spilles der straks 21. g4, kan det besvares med 21. —, d5 og det så for mig ubehageligt ud. Desuden havde jeg ventet Helins næste træk. Er der mulighed for en kombination, bliver den prøvet.

21. —, Sh5.

Truer 22. —, Sg3.

22. Kh2, Sf4. 23. Lxf4, exf4. 24. Lxc4, Txc4. 25. Dd2! Txe4.

Hvis 25. —, Lg5 så 26. h4 eller 25. —, Lc6. 26. b3.

26. Sxe4, Dxe4. 27. Ta1—e1, Dxf5. 28. Sd4, Dd5. 29. Dxf4, Lf6. 30. Txe8†, Lxe8. 31. Dg4, Le5†. 32. Kh1, Dc4.

32. —, Dxa2 besvares med 33. Dc8, Kf8. 34. Se6†, Ke7. 35. Dd8†!

33. Tf1—e1!, Dc7. 34. Sf5!

Afgørende. 34. —, Ld7 taber en officer 35. Txe5.

34. —, h5. 35. Dxh5, g6. 36. Sh6†, Kh7. 37. Dh4, Kg7. 38. Sg4, Dc4. 39. Dh6†, opgivet.

På 39. —, Kg8 er svaret 40. Sf6†, Lxf6. 41. Txe8† mat. Ikke 40. Txe5? for Df1†. 41. Kh2, dxe5.

(Bent Nielsen).

PARTI NR. 3943 — SPANSK PARTI

Spillet i 26. k-turnering, 2. klasse.

Hvid: OLE LJUNGBERG, Valby

Sort: PAUL JENSEN, Esbjerg

1. e4, e5. 2. Sf3, Sc6. 3. Lb5, a6. 4. La4, Sf6. 5. 0—0, Le7. 6. Te1, b5. 7. Lb3, d6. 8. c3, 0—0. 9. h3, Sd7.

Almindeligt er her 9. —, Sa5 eller som det i den senere tid er forsøgt 9. —, Sb8, fulgt af Sb8—d7. Det valgte træk er ikke så godt som noget af de to forannævnte.

10. d4, Lf6. 11. Le3, Lb7. 12. Sb1—d2, Se7. 13. Lc2, Sg6. 14. Sb3.

En bedre plan var Sf1, fulgt af Dd2 og Sg3.

14. —, Tc8.

På 14. —, a5 følger 15. a4.

15. Sa5, La8. 16. a4, d5.

Det er af stor betydning for Sort, at han kan gennemføre d6—d5, da det fører til frit spil og forstærker den lange løberdiagonals betydning.

17. axb5, axb5. 18. Sb3.

Bedre var 18. exd5, Lxd5. 19. Lb3, La8. 20. d5.

18. —, dxe4. 19. Sf3—d2, exd4. 20. Lxd4.

Og her var 20. Sbxd4 det bedste.

20. —, Lxd4. 21. Sxd4, c5. 22. Sxb5, f5.

Det lykkedes Sort at holde bonden på e4, og hans stilling er derfor nu ret overlegen.

23. Lb3†, Kh8. 24. Sd6.



24. —, Dg5.

Sort kan ikke undgå kvalitetstab, da der på 24. Tb8 eller Tc6 følger 25. Sf7†, men det betyder heller ikke noget i denne stilling, hvor truslerne 25. —, Sf4, Sh4 eller e3 er så stærke, at det materielle i øjeblikket ikke spiller den største rolle.

25. Sxc8, Sf4. 26. g3, Sxh3†. 27. Kf1, Sxf2!

Hvis 28. Kxf2 så 28. —, f4 og Sort vinder let.

28. De2, Sh1! 29. Dg2, Sxg3†.

30. Kg1, Txc8. 31. Sf1, f4. 32. Sxg3, fxg3. 33. Le6.

Det ser ud, som om Hvids sidste chance var 33. Txa8, men efter 33. —, Txa8. 34. Dxe4, Tf8. 35. De3, Dh4. 36. Te2, Sf6. 37. De7, Ta8. 38. La2, Da4 vinder Sort alligevel.

33. —, Lc6. 34. Ta7, Se5. 35. Opgivet.

Czekoslovakiet - D.A.S.F.

På vort hold har nr. 6 — Alb. Laustsen — afsluttet begge sine partier. — Begge partier følger her. — I det første havde Alb.Laustsen en lille fordel, men i det andet havde den czekiske spiller en tilsvarende fordel, så de to spillere enedes om at slutte dem begge som remis.

PARTI NR. 3944 — NIMZOINDISK

Hvid: ALB. Laustsen, Frejlev

Sort: VLAD. BRYCHTA, Czekoslovakiet

1. d4, Sf6. 2. c4, e6. 3. Sc3, Lb4. 4. Dc2, c5. 5. dxc5, 0—0. 6. Lg5, Sa6. 7. a3, Lxc3. 8. Dxc3, Sxc5. 9. Lxf6, Dxf6. 10. Dxf6, gxf6.

En større afbytning er foretaget og er resulteret i, at Sort har en dobbeltbonde på f-linien. Kan Hvid udnytte denne svaghed?

11. b4, Sa4. 12. e4, d5. 13. exd5, exd5. 14. f3.

På 14. cxd5 følger 14. —, Te8†. 15. Le2, Sc3. 16. d6, Lf5 til fordel for Sort.

14. —, Le6. 15. cxd5, Lxd5. 16. Se2, Ta8—c8. 17. Sf4, Tf8—d8. 18. Ld3, Le6. 19. Kf2, Sb2. 20. Le4, b6. 21. g4, Td6. 22. Th1—c1, Tc4. 23. Kg3, h6. 24. Sh5, Td2.

Spiller Sort 24. —, Ld7? så følger 25. Tc—b1, Sa4. 26. Tb—d1, Tc—d4. 27. Txd4, Txd4. 28. Sxf6†, Kg7. 29. Sxd7, Txd7. 30. Lc6 og Hvid vinder.

25. Sxf6†, Kf8. 26. h4, b5. 27. Te1, remis.

PARTI NR. 3945 — SICILIANSK FORSVAR

Hvid: VLAD. BRYCHTA, Czekoslovakiet

Sort: ALB. LAUSTSEN, Frejlev

1. e4, c5. 2. Sf3, d6. 3. d4, Sf6. 4. Sc3, cxd4. 5. Sxd4, a6. 6. Lg5, e6. 7. Df3.

I den sidste tid har man foretrukket Keres' træk 7. f4 og derefter Df3.

7. —, Le7.

Spilleligt er også 7. —, Ld7. 8. 0—0—0, Sc6 o. s. v. Indskyder Sort trækket 7. —, Le7, så er effer 8. 0—0—0, trækket Ld7 ikke så godt på grund af 9. e5! dxe5. 10. Sxe6!, fxe6. 11. Dxb7, Sc6. 12. Lxf6, fulgt af 13. Txd7.

8. 0—0—0, Dc7. 9. Dg3, Sb8—d7.

I et parti Bronstein—Najdorf, Buenos Aires 1954 spillede Najdorf 9. —, b5, men Hvid fik da også det bedste spil efter 10. Lxb5!, axd5. 11. Sdxb5, Db8. 12. Sxd6†, Lxd6. 13. Dxd6, Dxd6. 14. Txd6.

10. f4, b5?

For tidligt. Fremstødet skulle forberedes med 10. —, Tb8.

11. Lxf6, Lxf6. 12. Lxb5!

Giver 3 bønder for officeren og ødelægger Sorts rokade, hvis ofret modtages.

12. —, 0—0. 13. Lxd7, Lxd7. 14. Th1—e1, Ta8—b8.

Sort har mistet en bonde, men har fået åbne b- og c-linjer og må derfor søge at udnytte dem.

15. e5, dxe5. 16. fxe5, Le7. 17. Se4, Tf8—d8.
Bedre 17. —, Kh8, så den truende skak på f6 ikke mere hænger i luften.
18. c3, Le8. 19. Te3, Td5. 20. Sf6†, Lxf6. 21. exf6, Dxg3. 22. Txg3, g6. 23. Te1, Ld7. 24. Remis.

UDLANDET

Kort og smertefrit!

I Zagreb, Jugoslavien, er i tiden 22.—27. juni spillet den 3. landskamp mellem verdens to førende skaknationer Sovjet—Jugoslavien, og den endte som de to foregående med en sikker sejr til Sovjet. — Denne gang blev resultatet 19½—12½, selv om Sovjet savnede spillere som Botvinnik, Smyslov, Bronstein og Tal. Der spilledes 4 runder, og et lille lyspunkt for jugoslavisk skak var Gligorics sejr i et parti over Keres, Sovjet. Det er yderst sjældent, at Keres taber, så det kan nok interessere at se, hvordan det foregik.

PARTI NR. 3946 — NIMZOINDISK

Hvid: GLIGORIC, Jugoslavien

Sort: KERES, Sovjet

1. d4, Sf6. 2. c4, e6. 3. Sc3, Lb4. 4. e3, c5. 5. Ld3, b6. 6. Sf3, cxd4. 7. exd4, Lb7. 8. Ld2, 0—0. 9. 0—0, d5.
Det var værd at overveje at søge stillingen udlignet med 9. —, Lxc3. 10. Lxc3, Le4.
10. cxd5, Lxc3.
Også 10. —, Sxd5 var spilleligt.
11. bxc3, Dxd5. 12. c4, Dd6. 13. Lc3, Sb8—d7.
Keres vil give Sf6 dækning, så han ikke skal frygte d4—d5, fulgt af Lxf6. — I spil mod de »hængende« bønder c4 og d4 hører springeren bedre hjemme på c6. Desuden kunne også spilles 13. —, Le4.
14. Te1.
Hermed forhindrer Gligoric, at Sort spiller Le4.
14. —, Ta8—c8. 15. h3! Tf8—d8. 16. Te3, Sh5.
Springeren vil videre til f4, men trækket svækker kongefløj og centrum. Dette udnytter Gligoric ganske udmærket. En interessant idé var 16. —, b5.
17. d5!
Et sådant træk af de »hængende« bønder ligger stadig i luften. Her er det knyttet sammen med en fin angrebskombination.



17. —, Sc5.
Keres vil ikke indlade sig på 17. —, exd5, hvorpå der kan følge 18. Lxh7†!, Kxh7. 19. Sg5†, Kg6. 20. Sxf7! Kxf7. 21. Dh5†, Kg8. 22. Lxg7!, Kxg7. 23. Ta—e1!! og Sort har trods to officerers overvægt ingen parade mod truslen Te7†.
18. Sg5!, g6. 19. Le2, Sg7. 20. Dd4.
Gligoric slipper ikke mere sit greb om modstanderen. Slutningen af partiet er meget fin.
20. —, Df8. 21. Dh4, h5. 22. Lg4!, f5. 23. Sxe6, Sg7xe6.
Nødvendigt var 23. —, Sc5xe6, selvom Hvid får stor fordel efter 24. dxe6, Te8. 25. e7, Df7. 26. Le2.
24. dxe6, Te8. 25. Lxh5!, Dh6. 26. Df6, f4. 27. Df7† mat.
Sådan synes Keres det bedst. — Kort og smertefrit.

(Deutsche Schachzeitung).

PARTI NR. 3947 — KONGEINDISK

Spillet i I.C.C.F. championklassen.

Hvid: W. GLADNEY, U.S.A.

Sort: A. BAUTON, Mauritius

1. c4, Sf6. 2. d4, g6. 3. Sc3, Lg7. 4. e4, d6. 5. f3, 0—0. 6. Le3.
Her bliver ofte spillet 6. Lg5 for at provokere Sort til at spille h6, og så først derefter spiller Hvid løberen til e3.
6. —, e5. 7. d5.
Her kommer også 7. Sg—e2 i betragtning for at vedligeholde spændingen i centrum.
7. —, Sh5. 8. Sg1—e2.
Nøjagtigere var 8. Dd2. Denne lille forskel vil senere vise sig mærkbar for Hvid på ubehagelig måde. Det kan ikke anbefales at spille 8. g4, da Sort får godt spil efter 8. —, Sf4.
8. —, f5. 9. Dd2, a6!
I rette øjeblik.
10. 0—0—0.
Dette har Sort ventet på. Nu kommer fremstødet med b-bonden og indleder dermed straks et angreb.
10. —, b5!
Fører til afbytning af b-bonden mod den ulige vigtigere a-bonde. Hvis den hvide konge stod på g1 efter en kort rokade, kunne dette fremstød ikke lade sig gøre uden tab af en bonde.
11. cxb5, axb5. 12. Sxb5, Txa2. 13. Kb1, Ta8. 14. Tc1, Tf7.



15. Txc7.
En tillokkende kombination, som dog er et risikabelt eventyr for Hvid.
15. —, Txc7. 16. Lb6.
Efter en flygtig betragtning gør kombinationen et fornuftigt indtryk, da der på 16. —, Sa6 kan følge 17. Sxc7, Sxc7. 18. Dc2 eller 16. —, Tc1†. 17. Dxc1, Dxb6. 18. Dxc8†. Der følger dog en anden og ubehagelig overraskelse.
16. —, fxe4! 17. Sxc7.
Det går ikke med 17. fxe4 for 17. —, Dh4, og der truer mat eller dronningtab.
17. —, e3!
Så beskedent dette træk end ser ud, så er det dog alligevel meget stærkt. Den sorte dronningløber griber med tempogevinst ind i spillet, så den hvide stilling hurtigt bliver uholdbar.
18. Dxe3.
Dårligt, men der gives ikke andet.
18. —, Lf5†. 19. Kc1, Ta1†. 20. Kd2, Dh4.
Dobbelttrusel De1† mat og Db4† med officersgevinst.
21. Kc3.
På 21. Sc3 følger 21. —, Lh6 med dronninggevinst og mattrusel på e1.
21. —, De1†. 22. Dd2.
Eller 22. Kb3, Dd1†. 23. Kc4, Ta4†. 24. b4, Ld3†. 25. Dxd3, Txb4† med dronninggevinst.
22. —, e4†. 23. Ld4, Tc1†! 24. Sxc1, Lxd4†. 25. Kc2, e3†. 26. Opgivet.

Sådan spiller man, bare man er 75!

Skakmester Carl Ahues har spillet nedenstående dramatiske parti i turneringen om »Berliner mesterskabet 1958, og man ser her, at den aldrende mester stadig er en yderst farlig modstander ved brættet.

PARTI NR. 3948 — DRONNINGGAMBIT

Hvid: RELLSTAB, Berlin

Sort: CARL AHUES, Berlin

1. d4, d5. 2. c4, e6. 3. Sc3, Sf6. 4. Sf3, Le7. 5. e3, Sb8—d7. 6. Ld3, 0—0. 7. b3.
Solidere er her 0—0 eller De2.
7. —, b6.
I rette øjeblik. Forhindrer Hvids gennembrud 8. e4, da der følger 8. —, Lb4.
8. 0—0, Lb7. 9. De2, Se4.
Her øver springeren et lammende tryk på den fjendtlige stilling.
10. Lb2, a6.
Sort vil spille Ld6 og må derfor gardere sig mod afbytningstruslen Sb5.
11. Tf1—d1, Ld6. 12. Sd2, f5.
Den stærke forankring af Sorts forpost på e4 forvolder tilsyneladende ikke Hvid større sorger, da han regner med at kunne jage den tilbage med f2—f3.
13. Sf1, Dh4. 14. f3, Tf6!
Den første overraskelse! Så let lader springeren sig ikke jage bort.
15. De1.
Spiller Hvid 15. fxe4, så 15. —, fxe4. 16. Lc2? Txf1†! 17. Kxf1, Tf8†. 18. Kh1, Lg3†. 19. Kg1, Dh2† mat. Heller ikke 15. g3 kan bringe sejren hjem, da Sort fortsætter med 15. —, Sxg3.

16. hxg3, Lxg3. 17. Sxg3, Tg6! og der er gevinststilling for Sort.

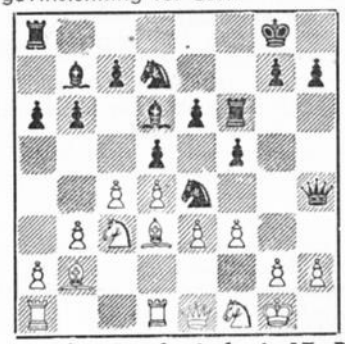

15. —, Dh5. 16. fxe4, fxe4. 17. De2, Txf1†!
En ny overraskelse. Også på 17. Le2 var kvalitetsofret fulgt.
18. Kxf1.
Sort har i øjeblikket et tårn mindre, men hans stilling er meget lovende.
18. —, Dxh2!
Med den tilintetgørende trusel 19. —, Lg3.
19. Ke1.
Kongens flugt er den eneste udsigt til redning. På det fristende 19. Dg4 følger 19. —, Lg3. 20. Dxe6†, Kh8. 21. Dh3, Tf8†. 22. Ke2, Tf2†. 23. Ke1, Dg1† mat.
19. —, exd3. 20. Txd3, dxc4. 21. bxc4.
Nu kan Lb7 gribe aktivt ind i slutfasen.
21. —, Tf8. 22. Kd2, Lxg2.
Rent materielt er stillingen nu ret lige, men Sorts fordel springer dog i øjnene. Han har en overlegen stilling gennem et frit spil, et stærkt løberpar og to forbundne fribønder.
23. Td1, Dh4!
Truer såvel Tf2 som Lf3.
24. Dxg2.
Med 24. De1 kunne partiet måske holdes lidt længere.
24. —, Tf2†. 25. Dxf2, Dxf2†. 26. Kc1, Sf6. 27. Kb1, h5! 28. e4, Lf4. 29. d5, exd5. 30. Sxd5, Sxd5. 31. Txd5, De2. 32. Ka1, h4. 33. Td7, Lh6. 34. e5, h3. 35. e6, Dxe6. 36. Txc7, h2. 37. Opgivet.
På 37. Th1 følger De4. 38. Txh2, De1†.
(Deut. Schachzeit.).

PARTI NR. 3949 — KONGEINDISK

Spillet i Dr. Dyckhoffs mindeturnering, mesterklassen.

Hvid: H. HEEMSOTH, Tyskland
Sort: M. C. SALM, Australien

1. Sf3, Sf6. 2. c4, g6. 3. d4, Lg7. 4. g3, 0—0. 5. Lg2, d6. 6. Sc3, Sb8—d7. 7. 0—0, e5. 8. e4, c6. 9. h3, Sh5.
Dette træk er ofte spillet men med vekslende held.
10. Te1, De7. 11. Le3, Kh8. 12. De2, a5. 13. Ta1—d1, b6. 14. b3, Tb8? 15. Dd2, f5. 16. dxe5, dxe5. 17. exf5, gxf5. 18. Ld4! e4. 19. Sh4, Sc5. 20. Dh6.
Truer 21. Sg6† og 21. Dxh5. Sort kan ikke redde sig ud af denne affære uden at miste en bonde.
20. —, Df7. 21. Lxg7†, Sxg7. 22. Td6!
Stærkere end 22. Dxc6. Hvid truer nu med at vinde kvalitet efter 23. Sg6†.
22. —, Le6. 23. Txc6, Kg8. 24. Td6.
Sort truede med 24. —, Dd7.
24. —, a4. 25. Sxa4, Sxa4. 26. bxa4, Lxc4. 27. Txb6, Ta8. 28. Tc1! Lxa2.
På 28. —, Txa4 følger 29. Dc6!
29. Dc6, Ld5.
Hvis 29. —, Lb3, så 30. a5! Txa5. 31. Tb7, Dd5. 32. Dh6, Tf7. 33. Tc8† og Hvid vinder.
30. Db5, f4. 31. Td6, fxg3! 32. fxg3!
Efter 32. Dxd5 kaster Hvid hele sin fordel bort. Sort vinder officeren tilbage efter 32. —, Dxd5. 33. Txd5, gxf2†. 34. Kf1, Tf4.
32. —, Le6. 33. Kh2, De8. 34. Dg5!
Bonden på a4 er indirekte dækket: 34. —, Dxa4? 35. Txe6 eller 34. —, Txa4. 35. Tc7, Tf7. 36. Td8.
34. —, Kh8. 35. Lxe4.
Naturligvis kunne Hvid også vinde med 35. a5. Teksttrækket har et springeroffer i baghånden.
35. —, Txa4. 36. Sg6†! hxg6. 37. Lxg6, Tf2†. 38. Kg1, Ta4—a2. 39. Dh6†, Kg8. 40. Dh7†, Kf8. 41. Dh8†, Lg8.
Også efter 41. —, Ke7. 42. Dxg7†, Kxd6. 43. Dd4† vinder Hvid.
42. Lxe8, Tg2†. 43. Kf1, Ta2—f2†. 44. Ke1, Te2†. 45. Kd1, Te2—f2!



Der er opstået et problemstudie. Sort truer såvel Tf1 som Tg1 mat. Efter 46. Ke1 har Hvid naturligvis remis, da Sort så har evig skak. Hvids følgende træk sikrer dog gevinsten.
46. Tf6†! Txf6. 47. Lb5! Tg1†.
På 47. —, Td6† følger 48. Ke1, Te6†. 49. Kf1, Txg3. 50. Tc8†, Se8. 51. Txe8†, Txe8. 52. Df6†, Lf7. 53. Dd6† og Hvid vinder.
48. Kc2, Txg3. 49. Lc4, Se8.
Ikke 49. —, Tg2† for 50. Kb3! Tb6†. 51. Ka4.
50. Te1! Tf2†.
På 50. —, Tg2† følger en smuk afslutning efter 51. Kb3, Tb6†. 52. Ka4, Tb8. 53. Lxg8, Txg8. 54. Te8†, Te8. 55. Df6† mat.
51. Kb1, Sf6.
Efter 51. —, Tf—g2. 52. Tf1†, Ke7. 53. De5†, Kd7. 54. Td1†, Kc6. 55. Db5†, Kc7. 56. Td7† bliver Sort mat.
52. Dh6†, Tg7. 53. Tg1! opgivet.
Efter det tvungne 53. —, Se8 taber Sort på 54. Txg7, Sxg7. 55. Dd6†, osv.
(Dr. Dyckhoff-Fernschach-Gedenkenturnier).

Offerspil på langt sigt.

PARTI NR. 3950 — KONGEINDISK

Spillet i interzoneturneringen i Portoroz 8. august 1958.

Hvid: BENT LARSEN, Danmark
Sort: S. GLIGORIC, Jugoslavien

1. d4, Sf6. 2. c4, g6. 3. Sc3, Lg7. 4. e4, d6. 5. Le2, 0—0. 6. Sf3, e5. 7. d5.
Dette spilles mere sjældent end 7. 0—0, men det kan dog på ingen måde forkastes, hvilket følgerne b u r d e vise.
7. —, Sa6.
Sandsynligvis ikke det bedste. I betragtning kom straks 7. —, Se8 og f5.
8. Sd2, c5. 9. a3, Se8. 10. h4.
Her er dette angrebstræk vel på sin plads.
10. —, f5. 11. h5, Sf6. 12. hxg6, hxg6. 13. Sf3, Sc7.
Ellers 14. Sg5, fulgt af Se6.
14. Sg5, De7. 15. Dd3, f4. 16. Ld2, a6. 17. g3?
En fejl, der tilsyneladende allerede fører til tab. I stedet kunne Hvid med 17. b4 fastholde sin åbningsfordel.
17. —, Sg4. 18. Sh3, b5!
Indledningen til en vidtberegnet offerkombination.
19. gxf4.
Det dobbelte slag på b5 går naturligvis ikke på grund af svaret La6. Men også Bf4 er indirekte dækket.
19. —, exf4. 20. Lxg4, Lxg4. 21. Sxf4?
Bedre måske 21. f3, bxc4. 22. De2.



21. —, Txf4!
Et korrekt kvalitetsoffer. Hvid bliver nemlig forhindret i at rokere, og den hvide stilling bliver revet op på begge fløje, hvorefter det sorte angreb trænger igennem. Det skal dog bemærkes, at Sort er nødt til at ofre, da han ellers vil være fortabt med en bonde mindre.
22. Lxf4, bxc4. 23. Dxc4, Sb5. 24. Kd2, Tf8.
Dermed er alle sorte officerer i spil, mens de to hvide tårne ikke medvirker.
25. Le3, Lf3. 26. Th1—g1, Sxc3. 27. bxc3, Lxe4. 28. Ta1—e1?
Endnu et svagt træk i en vanskelig stilling, idet den hvide konge nu også fratages »tilflugtsstedet« e1. Bedre var 28. Ta—c1 eller endog tilbageofret 28. Ta1—b1.
28. —, Lf5. 29. Db3?
Der kunne endnu ske 29. Tb1. Derimod er 29. Lg5 fordægtigt på grund af 29.

—, Db7. Men nu forærer Hvid sin modstander endnu et tempo til en linjeåbning!
29. —, c4! 30. Dxc4.
Ellers følger De4.
30. —, Tc8. 31. Df4, Db7!
Dette er meget stærkere end 31. —, Lxc3†.
32. Ke2, Db5†. 33. Kf3, Dxd5†.
34. Ke2, Ld3†.
Hvid opgav. Efter 35. Kd2, Le4† er der mat i få træk.
(Vasja Pirc i »Schach-Echo«).

Et godt dronningoffer.

PARTI NR. 3951 — GAMMEL-INDISK

Spillet i interzoneturneringen i Portoroz 10. august 1958.

Hvid: L. PACHMAN, Czekoslovakiet
Sort: T. PETROSJAN, Sovjetunionen

1. c4, Sf6. 2. Sf3, d6. 3. d4, Lg4.
4. Sc3, g6. 5. e4, Lxf3.
I forbindelse med det næste træk en bemærkelsesværdig ny idé.
6. Dxf3, Sf6—d7. 7. e5?
Allerede forkert. Der må ske 7. Le3.
7. —, Sc6! 8. exd6, Sxd4. 9. De4, e5.
10. dxc7, Dxc7. 11. Sd5, Dd6. 12. Lf4, Se6. 13. Le3, Lg7.
Sort har bedre udvikling.
14. 0—0—0?! 0—0!
Ofret af den store kvalitet er godt beregnet. Hvid burde ikke modtage ofret.
15. Sb6? Dxd1†. 16. Kxd1, axb6.
17. a3, Sd7—c5. 18. Dc2, e4.
For at vanskeliggøre udviklingen af den hvide kongefløj.
19. f3, Ta8—d8†. 20. Ke1, Sd4.
21. Lxd4, Lxd4. 22. fxe4, Sxe4.
Så er begge linjer i centrum åbnet for de sorte tårne, og Hvid har intet forsvar for sin konge i centrum.
23. Le2, Tf8—e8. 24. Tf1, Te7.
25. Tf3, Td8—e8.
26. Td3, Lg1. 27. h3, Lh2!
Truslen Lg3† indbringer mere materiel.
28. Lf3, Lg3†. 29. Kd1.
Idet 29. Kf1, Sd2† fører til mat.
29. —, Sf2†. 30. Kd2, Lf4†. 31. Kc3, Sxd3. 32. Kxd3, Te3†. 33. Kd4, Lh6.
34. c5, b5! 35. Lxb7, Lg7†. 36. Kd5, Te8—e6!
Her overskred Hvid betænkningstiden, men der er ingen parade mod truslen Te3—e5†.
(Vasja Pirc i »Schach-Echo«).

PARTI NR. 3952 — DRONNINGINDISK

Spillet i interzoneturneringen i Portoroz 5. august 1958.

Hvid: TAL, Sovjetunionen
Sort: DE GREIFF, Kolumbien.

1. c4, Sf6. 2. Sc3, e6. 3. Sf3, d5.
4. e3, Le7. 5. b3, 0—0. 6. Lb2, b6.
7. d4, Lb7. 8. Ld3, Sb8—d7?
Partiet er gået over i Dronningindisk forsvar. Men her skal der ske 8. —, c5 og derpå Sc6.
9. 0—0, Se4. 10. cxd5, exd5.
11. De2, a6.
Bedre er 11. —, c5.
12. Dc2, f5. 13. Se2! Ld6. 14. Se5, De7. 15. Ta1—c1, Ta8—d8. 16. Sc6.
Dermed er ethvert sort modspil umuliggjort.
16. —, Dh4. 17. Sf4, Sd7—f6. 18. g3, Dh6. 19. f3, g5?! 20. Sxd5!
En nærliggende og afgørende kombination.
20. —, Sxd5. 21. fxe4, fxe4. 22. Lxe4, Sxe3. 23. Txf8†, Txf8. 24. De2, Lxc6. 25. Lxc6, g4. 26. a3, Dg5? 27. Te1, Sf5. 28. De6†, Tf7. 29. Ld5, opgivet.

SMÅ TRAGEDIER

PARTI NR. 3953 — RUSSISK

Spillet i Eskilstuna Schacksällskap 30. marts 1915.

Hvid: WICTOR ELLDIN
Sort: GUSTAV D. ANDERSON

1. e4, e5. 2. Sf3, Sf6. 3. Sxe5, Sc6. 4. Sxc6, dxc6. 5. d3, Lc5. 6. Lg5, Sxe4! 7. Lxd8, Lxf2†. 8. Ke2, Lg4† mat.

PARTI NR. 3954 — SPANSK

Spillet i landsholdklassen i Växjö 9. juli 1958.

Hvid: ARNE BUREHÄLL, Stockholm
Sort: GUSTAV GRANLUND, Långshyttan

1. e4, e5. 2. Sf3, Sc6. 3. Lb5, a6. 4. La4, Sf6. 5. d4, b5. 6. Lb3, Le7. 7. dxe5, Sxe4. 8. Dd5! opgivet.

PARTI NR. 3955 — DRONNINGGAMBIT

Spillet ved kongressen i Eskilstuna 6. juli 1920. — 2. klasse.

Hvid: GUSTAV D. ANDERSON, Eskilstuna
Sort EINAR WERNER, Stockholm

1. d4, Sf6. 2. c4, e6. 3. a3, c5. 4. dxc5, Lxc5. 5. b4, Se4. 6. e3, Sxf2. 7. Kxf2, Df6†. 8. Sf3, Dxa1. 9. Ld3, Le7. 10. Db3, Df6. 11. Lb2, Dh6. 12. Le5, f5. 13. h4, d6. 14. Lf4, Dh5. 15. Le2, Df7. 16. c5, d5. 17. Se5, Dg8. 18. Da4†, Kf8. 19. Lh5, Ld7. 20. Dxd7! Df7. 21. Dc8†, opgivet. En interessant jagt på dronningen, fulgt af dronningoffer med mat.

PARTI NR. 3956 — FIRESPRINGERSPIL

Spillet ved det berlinske mesterskab 1958.

Hvid: DELANDER
Sort: ELSTNER

1. e4, e5. 2. Sc3, Sc6. 3. Sf3, Sf6. 4. Lb5, Lc5. 5. 0—0, d6. 6. d4, exd4. 7. Sxd4, Ld7. 8. Sb3, Lb6. 9. Lg5, h6. 10. Lh4, g5. 11. Lg3, h5. 12. h4, Sg4. 13. Sd5, gxh4. 14. Lf4, h3! 15. Sxb6, hxg2! 16. Kxg2, Tg8. 17. Lg3, axb6. 18. Th1, Dg5! 19. Dd2, Dxb5. 20. Opgivet.

PARTI NR. 3957 — SLAVISK FORSVAR

Spillet pr. korrespondance 1957.

Hvid: McCLANCY
Sort: OPHOFF

1. d4, d5. 2. c4, e6. 3. Sc3, c6. 4. cxd5, cxd5. 5. Lf4, Sf6. 6. Db3, Sc6. 7. Sb5, Lb4†. 8. Kd1, 0—0. 9. Sc7, e5. 10. Lxe5, Sg4. 11. Sxa8, Sxf2†. 12. Kc1, Lf5. 13. a3, Dg5†. 14. e3, Sa5! 15. Opgivet.

PARTI NR. 3958 — DRONNINGGAMBIT

Spillet i Berlin 1957.

Hvid: UHLRICH
Sort: SEPPELT

1. d4, d5. 2. c4, dxc4. 3. e3, c5. 4. Lxc4, cxd4. 5. Sf3, dxe3? 6. Lxf7†, opgivet.

PARTI NR. 3959 — BLACKMARGAMBIT

Spillet i Tyskland 1958.

Hvid: Dr. EVA BACHL, Worms
Sort: X

1. d4, d5. 2. e4, dxe4. 3. Sc3, Sf6. 4. f3, exf3. 5. Sxf3, e6. 6. Lg5, Le7. 7. Lc4, b6. 8. 0—0, Lb7. 9. Se5, Sb8—d7. 10. Sxf7! Kxf7. 11. Dh5†, g6. 12. Dh3, Sf8. 13. d5, exd5. 14. Se4!! dxc4. 15. Lxf6, Lxf6. 16. Sxf6, Dd4†. 17. Kh1, Kg7. 18. Ta1—d1, De5. 19. Sg4, Dh5. 20. Dc3†, Kg8. 21. Dxc4†, Kg7. 22. Df7† mat.

PARTI NR. 3960 — RUSSISK

Spillet i San Francisco 1958.

Hvid: SMOOK
Sort: DICKINSON

1. e4, e5. 2. Sf3, Sf6. 3. d4, exd4. 4. e5, Se4. 5. Lb5, Lb4†. 6. Kf1, Sc6. 7. De2, Sc5. 8. Lg5, Se7. 9. a3, d3. 10. cxd3, Sb3. 11. axb4, Sxa1. 12. Sb1—d2, h6. 13. Lh4, c6. 14. Lc4, d5. 15. exd6 ep., Dxd6. 16. Se4, Dc7. 17. Lg3, Db6. 18. Sd6†, Kf8. 19. Sxf7, opgivet.

PARTI NR. 3961 — KONGEINDISK

Spillet ved en simultanforestilling i St. Louis 1958.

Hvid: GEORGE KOLTANOWSKI
Sort: N. N.

1. d4, Sf6. 2. Sf3, g7. 3. g3, Lg7. 4. Lg2, 0—0. 5. 0—0, d6. 6. c4, Sb8—d7. 7. Sc3, e5. 8. h3, h6. 9. Le3, Se8. 10. Dd2, Kh7. 11. dxe5, dxe5. 12. Lc5, Th8. 13. Ta1—d1, c6. 14. Se4, f5. 15. Sf3—g5†, opgivet. (På 15. —, Kg8 følger 16. Se6 og den sorte dronning er fanget. Eller 15. —, hxg5. 16. Sxg5†, Dxg5 (16. —, Kg8. 17. Dd5† fører til mat). 17. Dxg5, Sxc5. 18. Dh4†, Kg8. 19. De7 etc.).

DEN BROGEDE SIDE

En studie fra mesterhånd.

A. Herbstman
Schachmaty 1953.

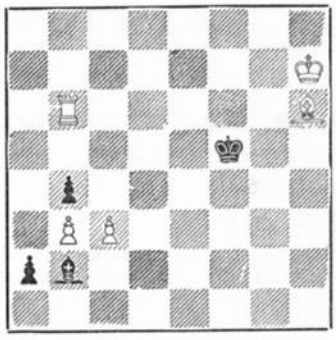

Hvid trækker og gør remis

Hvid har ganske vist et tårn mere, men trods dette må han kæmpe for remis, idet han ikke kan standse Ba2. På 1. Ta6? følger nemlig La3! Til held for Hvid kan han med **1. Tb5†, Ke6** (andre træk er mindre gode). **2. Ta5, La3. 3. Lg7! a1D** fremkalde en morsom stilling, der tillader ham at give evig skak eller at vinde dronningen: **4. Te5†, Kd6. 5. Td5†!** (Kd5. 6. c4†. 7. Lxa1), **Kc6. 6. Tc5†!** (Kxc5. 6. cxb4†. 7. Lxa1), **Kb6. 7. Tb5†** (Kxb5. 8. c4†. 9. Lxa1), **Ka6. 8. Ta5†** o. s. v. o. s. v. På fire felter i 5. række er tårnet indirekte dækket af sin Bc3.

En ny variant.

Følgende historie om La6 er genfortalt af Dr. H. Staudte i Aachener Schachzeitung 1951:

I en Schweizer-café modtog for nogle år siden den peruanske mester Esteban Canal, dengang endnu ung og næsten ukendt i Europa, indbydelsen fra en ældre, hvidhåret herre til at spille et parti skak, efter at han tidligere som tilskuer havde overbevist sig om, at hans udfordrer kendte mere til skak end netop spillereglerne.

Efter de indledende træk 1. e4, e5. 2. Sf3, Sc6 greb Canal forsigtigt officeren tilhøjre for sin konge; løberen svævede som tvivlende over feltet c4 (»Ah, Italiensk!« sagde Estebans modstander); nu svævede den usikkert hen over punktet b5 (»Ah, Spansk!« kommenterede den hvidhårede), og halvt uvilligt nedlod løberen sig endelig på a6.

Det var et dristigt træk, idet den hvidhårede efter kort betænkning slog det overilede Canalske sendebud. Men Esteban vidste dog at foranstalte en skarp taktisk skærmydsel og gik over i et slutspil, i hvilket han påviste, at den isolerede dobbeltbonde på a-linjen var en uhelbredelig svækkelse.

»Endnu engang denne åbning«, forlangte Canals modstander, men han formåede dog ikke i revanchepartiet at gendrive den »nye spillemåde«. Han opgav sine anstrengelser, efter at han havde overbevist sig om, at trækket 3. La6, som til dato havde været ham ubekendt, gjorde sin skyldighed.

. . . To dage senere. I en stor sal er der simultanforestilling. Arrangørerne byder »den begavede peruanske mester Esteban Canal« velkommen, og denne starter på sin rundrejse. Men pludselig studser han ved at se en af sine modstandere. Det er hans modstander fra i forgårs! Lynhurtigt følger de første træk 1. e4, e5. 2. Sf3, Sc6. Men da Canal nu gjorde mine til at tage sin kongeløber, greb hans hvidhårede modstander ham i armen:

»Hvis De nu understår Dem i pøny at spille La6, så smider jeg bræt og brikker i hovedet på Dem!«

En stjerne fra Australien.

For et års tid siden døde den australske mesterspiller Frederick Karl Esling, som mødte Adolf Anderssen (1818—1879) og vandt over ham. Anderssen var verdensmester i 1851. I 1878, et år før Anderssen døde, kom den unge Esling til Tyskland for at afslutte sine studier som ingeniør og i en ferie skete følgende lille episode ved en skakturnering, hvor Anderssen deltog. En fælles ven præsenterede de to for hinanden, og Anderssen indvilgede smilende i at spille et parti, idet han sagde, at han havde spillet med modstandere fra de øvrige fire verdensdele men aldrig mod nogen fra Australien. Han tog det noget for let i åbningen og tabte til den unge mand i 20 træk. Esling rejste siden hjem og blev den første nationale champion i 1885. Han levede til han blev 95, og i et halvt århundrede har han altså været det sidste levende menneske, som har spillet med Anderssen. Her er partiet.

Evansgambit. Hvid: F. K. Esling. Sort: A. Anderssen. 1. e4, e5. 2. Sf3, Sc6. 3. Lc4, Lc5. 4. b4, Lxb4. 5. c3, La5. 6. d4, exd4. 7. 0—0, dxc3. 8. Db3, Df6. 9. Lg5, Dg6. 10. Sxc3, d6? 11. Sd5, Ld7. 12. Ta1—d1, h6? 13. Sf4, Dh7. 14. Lxf7†, Kf8. 15. e5, hxg5. 16. Lg6, Le8. 17. Se6†, Ke7. 18. exd6†, cxd6. 19. Lxh7, Txh7. 20. Sf3xg5, opgivet.

Uden „partitur"!

(Fra Emil Ramin: Im Wunderland des Schachproblems).

Det skete for mange år siden — i 1888 — i Rio de Janeiro. Et berømt operaensemble gav et gæstespil med Verdis »Aida«. Orkestrets dirigent blev pludselig syg kort før premieren. Den fortvivlede direktør var allerede indstillet på at aflyse forestillingen, da den unge 21-årige cellist tilbød at dirigere orkestreret. Direktøren indvilgede med et resigneret suk — hvad kunne han tabe i denne situation? Det var umuligt at opdrive en erstatning for dirigenten, og da huset var udsolgt, var det i sidste øjeblik. Det forventningsfulde publikum anede heldigvis ikke, at det — som direktøren med bævende hjerte forudså — snart ville skrige: Fiasko! Fiasko!

Den unge cellist, hjælperen i nøden, trak imidlertid i en kjole, som han havde lejet. Det var umuligt at foretage nogen prøve, thi her var man — som skakspillerne siger — i tidnød.

Klokken ringede tredie gang. De mumlende stemmer i salen tav, og der blev mørkt. Ved dirigentpulten stod cellisten med det sorte hår i det magiske lys fra den afskærmede lampe, og han svang sin dirigentstav i højre hånd. Der var noget uvirkeligt over billedet. Ouverturen begyndte. Fløjter og klarinetter peb, bratscher og oboer hulkede, violinerne sang — dirigenten havde orkesteret i sin hule hånd . . .

Direktøren sad i sin loge som på en krudttønde, bleg og forstyrret. Aldrig før havde ansvaret tynget ham som på denne aften. Med forventningsfulde øjne var hans blik rettet mod orkesteret, hele hans håb stod til den unge dirigent. Men den iskolde sved strømmede ud af alle hans porer, da han efter de første takter opdagede, hvorledes denne djævelske cellist dirigerede uden at kaste et eneste blik i partituret, der hele aftenen igennem lå uopslået på pulten.

Forestillingen blev en ren succes! Bifaldet steg fra akt til akt, og til slut var der mange fremkaldelser af skuespillerne og dirigenten. Cellisten blev senere en stor berømthed, og han hed Arturo Toscanini.

Også du, unge problemven, kan blive en skakproblemets Toscanini! Spil denne lille »problem-symfoni« af Hermann uden partitur! Løs opgaven uden bræt og uden brikker! Gør dig fri af ethvert »partitur« i musikken som i skakken — og i livet!

G. Hermann
Münchener Zeitung 1912.



Mat i 2 træk

SKAKOPGAVER

J. P. Toft, Broagergade 8, København V

ORIGINALOPGAVER

4781. Sigurd Jensen, Tæbring

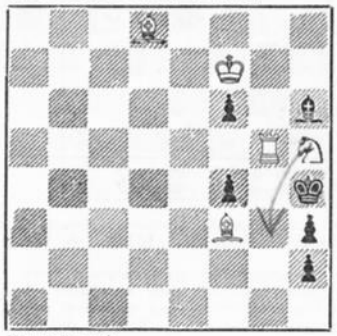

Mat i 2 træk

4782. Jac. Haring, Holland

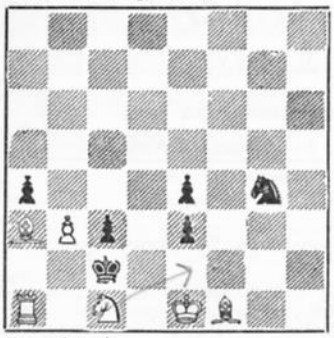

Mat i 2 træk

4783. M. v. d. Burgt, Holland



Mat i 2 træk

4784. Domenico Manzone, Italien



Mat i 2 træk

4785. Erio Salardini, Italien



Mat i 2 træk

4786. Bruno Preziosi, Italien



Mat i 2 træk

4787. Anders E. Wester, Sverige



Mat i 2 træk

4788. Vladimir N. Zabunov, Bulgarien

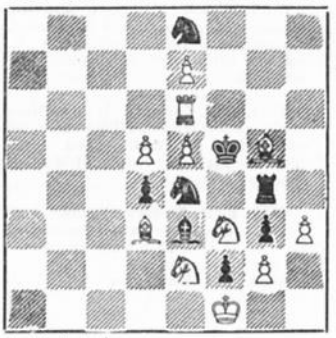

Mat i 2 træk

4789. E. Georgiev, Bulgarien

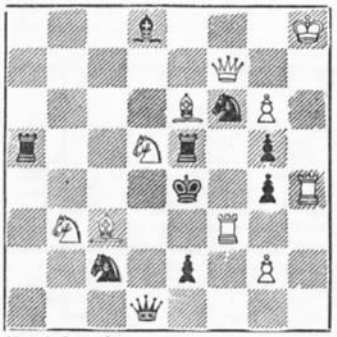

Mat i 2 træk

4790. David Hjelle, Norge



Mat i 2 træk

4791. Dr. L. A. Garaza, Uruguay

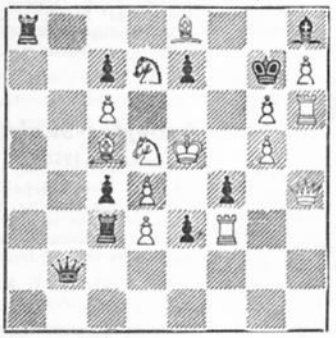

Mat i 2 træk

4792. S. Wright Wood, England



Selvmat i 2 træk

4793. Peter C. Asbury-Smith, England

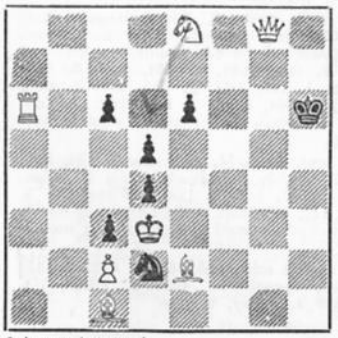

Selvmat i 2 træk

4794. M. Marysko, Czekoslovakiet



Selvmat i 2 træk

4795. R. Bedoni, Frankrig

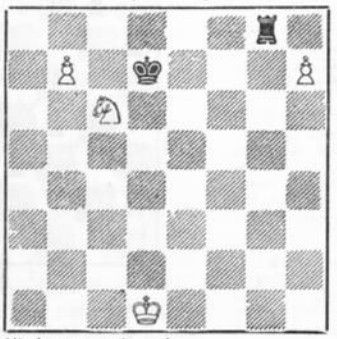

Hjælpemat i 2 træk

4796. Sigurd Jensen, Tæbring



Hjælpemat i 2 træk

4797. J. C. Morra, Argentina

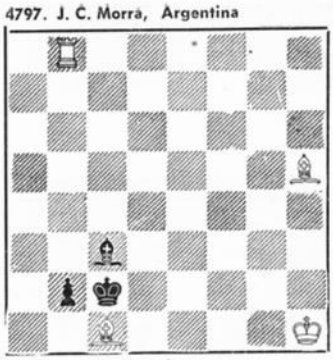

Hjælpemat i 2 træk

4798. Mircea G. Manolescu, Rumænien

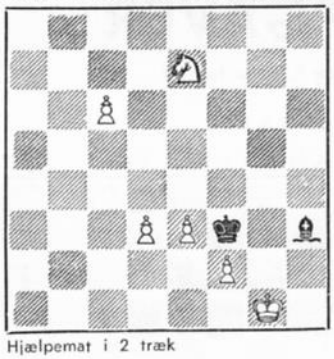

Hjælpemat i 2 træk

4799. Pedro Fastosky, Argentina



Hjælpemat i 2 træk

4800. I. Sztankovszky, Ungarn



Hjælpemat i 2 træk
a) Diagram; b) Uden Lg3

LØSNINGER

4749. Vladimir Zabunov. 1. Tg7 truer 2. Sxf6‡. 1. —, Sf6—, Sg4, Se4. 2. g4, Df7, De2‡. — Two good unpins of w. D. Good economy. E. Boswell. — Two white queen distant 1—5 from black king is not a common aspect. The two unpins well shown. C. S. Kipping.

4759. Sigurd Jensen. 1. Df6 truer 2. Dxd4‡. — Der må regnes med flugtfeltet. Ikke meget varieret men pæn konstruktion. C. S. K. — Udmærket offer-nøgle med smuk kontrol af flugtfelt. E. B.

4751. V. I. Cepiznij. 1. Sf4, truer 2. Sd5‡. — These pawn bi-valves have been so much worked. C. S. K. — Well keyed, with good interference play on the "f"-file with cleverly changed mates. E. B.

4752. E. D. Livitsky. 1. Db3, truer 2. Dd5‡. — Two clever changes after the black knight moves. C. S. K. — Excellent mate changes. E. B.

4753. Jan Mortensen. 1. Tg1 truer 2. Tg4‡. 1. —, Sd3, Sc—e6, Sg—e6, Th4, Lxd6. 2. Dc4, fxe6, dxe6, Sxg5, Sxd6‡. — Smuk åbning for to diagonale batterier. Tc1 klart hindret. C. S. K. — Nøglebrikken klart ude af spil, men god dualforhindring. E. B. — 1. Tf1? Sf3! 1. Tc1? Tb4!

4754. Erio Salardini. 1. Kh2, truer 2. Sd4‡. — This cross ch. is of very doubtful originalilty. C. S. K.

4755. E. A. Wirtanen. 1. Dh8 truer 2. Dd4‡. Paradeveksling. — Clever changes with a good unpinning key. C. S. K. — Good key unpins black S with interesting interferences and clever dual-avoidance. E. B.

4756. G. Thomas. 1. Sg3, truer 2. Tf5‡. 1. —, e6. 2. Lb8†. 1. —, Le6. 2. Tc4†. 1. —, De5. 2. Th4†. — This mutual interference of bishop-pawn seems most unusual and gives a very pleasing effect. C. S. K. — Two splendid lines of main-play. A most novel and enjoyed work. E. B.

4757. Walther Jørgensen. 1. Db8 truer 2. Db2† (eller 2. Db4). 1. —, Lb7. 2. Sd2. 1. —, Lb5. 2. Se5. 1. —, Tb5. 2. Ka2. 1. —, Dxg5. 2. BxD‡. — A most unusual Grimshaw interference on b5. Is the quiet threat 2. Db4 ever forced? C. S. K. — A fine strategic work in Mr. Jørgensens usual brillant and entertaining style. E. B.

4758. E. A. Wirtanen. 1. Td2, truer 2. Sd4†. 1. —, Le5. 2. exd7. 1. —, Ld6. 2. Le8. — Clever quiet variations with a strategic threat. C. S. K.

4759. G. Thomas. Skinspil: 1. —, cxb5 (c5). 2. Sc4 (Sb7). 1. Sc4, cxb5 (c5). 2. Sg—e3 (Sc—e3). — I found this block problem quite difficult. White must self-pin on e3. C. S. K. — A fine work, but the pawn position is illegal, since either white or black has made one capture too many — with white having made 4 captures or black 3 captures! E. B.

4760. Hilding Fröberg og W. Jørgensen. 1. De2, dxe1D (T, L, S). 2. Da6 (Dd2†, Df2, Dc2†), De5 (Kd2, Lc3, Sc2) mat. — I am little doubtful about this ince after 1. —, P = D. The white queen can play to three squares. C. S. K. — A charming and ingenious rendering of the 4 black promotions, most entertaining. Well done! E. B.

4761. Dr. G. Paros. a) 1. Kd7, Te6. 2. Tc8, Td6. b) 1. Ke7, Tf6. 2. Td8, Te6. c) 1. Kf7, Tg6. 2. Te8, Tf6. d) 1. 0—0, Th6. 2. Kg7, Tg6. — Clever quadruplets. C. S. K.

4762. A. Destefani. Skinspil: 1. —, Sf6. 2. Sc8, Tb7†. 3. Kd8, Td7 mat. Løsning: 1. Sd5, Sf6. 2. Kd6, Tb6†. 3. Kc5, Sd7. — A very trickly and ingenious piece of work. E. B.

4763. D. G. McIntyre. 1. fxg3 ep, Txb4. 2. Sf3, Txc4. 3. Lf6, Txe4‡.

4764. F. Bondarenko & A. Kakovin. 1. Lc4†, Kh7. 2. Sf8†, Dxf8. 3. g6†, Kg7. 4. Se6†, Kg8‡. 5. d4†. 4. —, Df7. 5. gxf7†, Kf8.. 6. Ld5. 1. —, Df7. 2. Lxf7†. 3. gxh6. 4. —, Kf6. 5. Sxf8, Ke7. 6. Kb1, Kxf8. 7. Ld5. 5. —, Kxf5†. 6. Kb1. 7. La6. 8. Lb7 remis.

RETTELSER OG KORREKTIONER

4766. David Hjelle. Den sorte Se6 skal stå på f5.

LØSERLISTE

Ax. Tipsmark (29) 29(15). — E. Boswell (51) 183(10). — W. Goulding (17) 327(3). — Onno Hansen (44) 266(2). — Z. Hernitz (18 + 42) 541. — V. Søndberg (29) 98(1). — C. S. Kipping (41) 137(1). — E. Wennick (35) 176. — Bror Engholm (48) 177.

Arbejder-Skaks turneringer.

Hjælpematter 1957.

I 1957 blev i Arbejder-Skak offentliggjort 47 originale hjælpematter. Kvaliteten var meget god. Siden 1945 har særlig de ungarske problemforfattere komponeret mange smukke hjælpematter. Jeg har fremhævet følgende 9 hjælpematter:

1. pr. T. Kardos, Ungarn
4528, Arbejder-Skak VIII 1957.



Hjælpemat i 4 træk

Hvis Ta1 sidst har trukket, er løsningen: 1. Sb4, 0—0. 2. Sxa2, Txa2. 3. 0—0—0, Tf1—a1. 4. Kb8, Ta8 mat. Hvis Th1 har trukket: 1. Sg4, 0—0—0. 2. Sxh2, Txh2. 3. 0—0, Td1—h1. 4. Tf7, Th8 mat.

En meget interessant retrograd-analyse i hjælpemat med dobbelt løsning, med 4 rokader og med usædvanlige matbilleder! Jeg gratulerer den berømte problemforfatter hr. T. Kardos, der er nået langt og i Ungarn har titlen »Problemmester«.

2. pr. Dr. J. Bebesi & J. Kele, Ungarn
4479, Arbejder-Skak V 1957.



Hjælpemat i 4 træk

1. Se6, Lh6. 2. Kd4, f4. 3. Ke4, Lg5. 4. Kf5, Sd6 mat.

En fiks miniature-opgave med ungarsk tema. Løsningen er meget vanskelig, men det er dog en nydelse.

1. hædr. omt. 4566, T. Kardos, Ungarn. Kb8, Bd7, f5; Kh6, Da6, Lc1, Sa8, g7, Bc7, d2, h2, h7. Hjælpemat i 3 (Hvid trækker). 1. d8D, d1L. 2. Dxc7, Lh5. 3. Dxc1 mat. Skinspil: 1. h1T, d8S. 2. Th5, Sf7 mat. — Trækpligt i skinspil og løsning. Fire forskellige bondeforvandlinger og kun med 12 brikker! Et fint problem.

2. hædr. omt. 4564, L. Løwenton, Rumænien. Ke1, Dg3, Th1, La6, c1, Sb1, d5, Ba2, b2, c2, e2, f2, g2, h2; Ke8, Dh7, Ta8, Lb7, f8, Sa1, g8, Ba7, b5, c6, d7, e7, f7, g6, g7. Hjælpemat i 1 træk: 1. Td8, Sc7 mat. — En fremragende idé med ulovligheden af sort rokade. Den store retro-komponist T. R. Dawson yndede denne fordring! Desværre er konstruktionen ikke fuldendt (Sb1, Lc1 og Th1 spiller ikke med).

3. hædr. omt. 4417, Z. Zilahi, Ungarn. Kc3, Ld3, e1; Kf3, Te3, La8, Sa6, f6, Bb5. Hjælpemat i 3 (Med La8 på e4, samme; og med La8 på h6). a) 1. Te6, Le4†. 2. Kf4, Kd3. 3. Ke5, Lg3 mat. b) 1. Lf5, Ld2. 2. Te5, Lf1. 3. Ke4, Lg2 mat. c) 1. Te4, Lxe4. 2. Ke2, Ld2. 3. Kd1, Lf3 mat. — En smuk tvillingopgave med interessant løsning.

4. hædr. omt. 4606, M. v. d. Burgt. Kf5, Ld7, Se8, Be3; Kd5, Lb3, Bc5. Hjælpemat i 2 (2 løsninger: a) 1. La2, Lc8. 2. Lc4, Lb7 mat. b) 1. La4, Lc8. 2. Lc6, Le6 mat). — En udmærket miniature i Neumann-form med 2 løsninger og modelmatter.

Rosende omtale uden rækkefølge: 4607 F. Abdurahmanovic, Jugoslavien, 4568 Z. Zilahi, Ungarn og 4629 J. Bajtay, Ungarn.

Dommen træder i kraft om 3 måneder.
Ungarn 1958. **Istvan Rago.**

Kan du kombinere?



76.

E. Storch, Jena—Ht. Kuntermann, Berlin. Hvid spillede 1. g5, men det var en fejl, som Sort hurtigt demonstrerede.

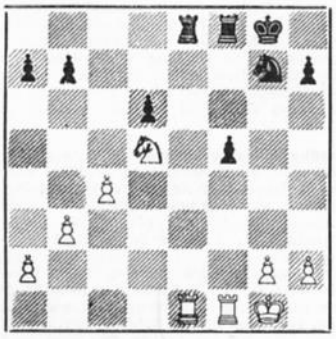

77.

A. Delander, Berlin—A. O. Capriata, Argentina. Sort spillede 1. —, Te5 og taber partiet efter længere kamp. Hvid vinder en bonde. Hvordan?

En trodsig ung dame!



78.

F. Zelinka, Ruhla—P. Brückner, Bad Kreuznach. Der er spillet Sämischvarianten i kongeindisk, og partiet er ikke mange træk henne, men får en brat afslutning, da Sort spiller 1. —, Dxc4? Hvad svarer Hvid?

Løsninger til august-opgaverne.

73. W. Schønfeld, Penig—E. Johanson, Schwerin. Efter 1. Sf5? fulgte 1. —, Lxb2†! 2. Dxb2, Txd1. 3. Kxd1, Dxb2, og Hvid opgav.

74. W. Steglich, Zwickau—A. Peperle, Dinslaken. Hvid vandt efter 1. Txd4!, Dxd4. 2. Dxb7, Tc8. 3. Lh3! og Sort opgav.

75. L. Schiffler, Aue—Dr. U. Jahr, Thallwitz. Efter 1. Sxe5? fulgte 1. —, Ld4! 2. Dxd4, Dxa4. — Sort vandt.

KORRESPONDANCETURNERINGEN

(J. P. Toft, Brogergade 8, København V.)

Indbydelse til 27. K-turnering

Lad os få mange anmeldelser denne gang.

Ja, så er det ved at være slut på sommeren for denne gang, og man kan just ikke sige, den har været særlig fornøjelig eller egnet til dovenskab, hvad skakspillet angår. Alligevel mangler endnu en del partier i 26. turnering, og alle, der ikke er færdigspillede senest den 1. september, bedes indsendt til undertegnede til bedømmelse. Men vi ser naturligvis helst, at spillerne selv kommer til en afgørelse.

De mange spillere, som hidtil har været trofaste deltagere i vor k-turnering, behøver vi ikke at opfordre til deltagelse i den kommende turnering. Adskillige af dem har allerede bebudet deres deltagelse. Det er derfor først og fremmest de mange spillere, som endnu ikke har prøvet k-skakken, vi gerne vil have fat i. Prøv engang at deltage i en mindre gruppe på 5 spillere (således at hver spiller 4 partier), det kan da enhver overkomme, også rent økonomisk. Udbyttet af spillet vil helt og holdent komme til at afhænge af det arbejde, man lægger i partierne og den tid, man ofrer på at analysere stillingerne. Det er både spændende og morsomt, og det er den bedste og nemmeste måde at hæve sin spillestyrke på. Og så stifter man bekendtskab med nye skakkammerater rundt i landet, hvilket i de allerfleste tilfælde er til glæde for alle parter. Desværre kan vi jo ikke sige i alle tilfælde, thi det sker desværre stadig, at vi får nogle uheldige elementer med i vor turnering, spillere, der måske starter med den bedste vilje af verden, men som alt for hurtig trættes og bliver tavse, og som siden ikke er til at råbe op, hverken for medspillere eller turneringsleder. Vi vil gerne gøre vort til at undgå disse spillere, og det er ganske sikkert, at spillere, der i den næsten afsluttede 26. turnering har udvist efterladenhed og blot skaffet sine modspillere en god portion ærgrelse, vil blive forment adgang til den kommende turnering. De kan sikkert også trænge til et års hvile med k-skakken. De er velkommen igen senere, og vi nærer så det spinkle håb, at hvilen har medvirket til at forbedre deres opfattelse af skakkultur.

Vi starter — håber vi da — den 27. turnering i den første uge af oktober.

Alle deltagerne får tilsendt startbrev samtidig. Man kan **tilmelde sig direkte til mig** eller gennem klubformændene **inden den 20. september.** Alle klubformændene får tilsendt anmeldelsesskemaer, der venligst bedes benyttet.

Og derefter nogle praktiske bemærkninger.

Turneringen er inddelt i Eliteklasse, mesterklasse, 1., 2., 3. og 4. klasse. Vinderen af eliteklassen er Forbundets korrespondancemester. Oprykning til eliteklassen kan kun ske fra en 7-mandsgruppe i mesterklassen.

Hver klasse inddeles i grupper på 5—7 deltagere. Man må altså udtrykkelig angive, hvor stor en gruppe, man ønsker at deltage i.

Indskudet er kr. 8 (i eliteklassen kr. 12,50 og i mesterklassen kr. 10,00). Med startbrevet følger reglement for turneringen.

Nye spillere anmelder sig efter den spillestyrke, de mener at have. Begyndere i 4. klasse, viderekomne i 3. og gode spillere i 2. klasse. Ingen nye spillere kan melde sig højere end 2. klasse uden dokumenterede kvalifikationer.

Deltagere fra 26. turnering, som endnu ikke er klar over deres slutresultat, anmelder sig efter den gevinstprocent, de mener at kunne opnå. Turneringslederen har ret til eventuelle op- eller nedrykninger af en deltager.

Det er klogt ikke at anmelde sig til en 7-mandsgruppe, hvis man da ikke er en dreven k-spiller og har god tid til at analysere partierne. Men der er på den anden side ikke noget i vejen for, at man kan melde sig til mere end een gruppe i samme klasse, selv om vi ikke netop vil anbefale dette.

‚Og dermed velkommen til turneringen.

J. P. Toft.

Og så har vi nogle resultater fra 26. turnering:

Eliteklassen. A. Roos har vundet over Ole Illum Truelsen. Det lakker mod slutningen med denne klasse, og det

ser ud til, at mesterskabet skal havne hos Åge Laursen, København, hvis han da ikke taber sit sidste parti til Truelsen. I så fald kommer han til at dele mesterskabet og æren med A. Roos, Hillerød.

Mesterklassen. Gruppe 1: 5—4. — Gruppe 3: 2/3, 2—5.

1. klasse. Gruppe 3: 2—3, 2—5. — Gruppe 4: 4—6.

2. klasse. Gruppe 1: 4—3. — Gruppe 6: 1—4, 1/6. — Gruppe 7: 2—4, 2—3, 2—5, 4—3. — Gruppe 10: 6—5.

3. klasse: Gruppe 1: 5—6. — Gruppe 2: 1—5, 2—6. — Gruppe 4: 6—2. — Gruppe 9: 2/5, 6—5.

4. klasse. Gruppe 1: 7—2, 7—3, 7—6. — Gruppe 3: 3/6, 4—3. — Gruppe 5: 1—2. — Gruppe 7: 1—5. — Gruppe 13: 4—1.

Og derefter nogle færdigspillede grupper. Særlige præmieønsker skal rettes til kassereren C. Almskou, Bernstorffsvej 133, 2., Hellerup. **Ellers kommer kontanterne.**

Mesterklassen, gruppe 1.

Peder Sørensen, Esbjerg	udg.	
H. P. Nielsen, Birkerød	2	
Kurt Jessø, København	4	(25,00)
Christen Clausen, Ketting	2	
Erik B. Jensen, København	3	(15,00)
Henry Pedersen, Fredericia	3	(15,00)
G. Ørsted, Vejle	1	

Mesterklassen, gruppe 3.

Gunnar Christensen, København	2	
H. O. Ejlertsen, København	2	
Carlo Lorentz, København	2½	
V. Johansen, København	udg.	
C. Thomsen, København	0	
Victor E. Rasmussen, Brøndby Strand	4½	(30,00)
H. Ä. Hansen, København	4	(25,00)

1. klasse, gruppe 4.

A. Solberg, København	4½	(25,00)
Niels Hansen, Løgumkloster	2½	
B. Bærtelsen, København	½	
Knud Svendsen, Ballerup	1½	
K. Åbo Carlsen, København	4	(15,00)
Osv. Jørgensen, Aabyhøj	2	

2. klasse, gruppe 1.

Helge Linde, København	udg.	
Søren Jacobsen, Aars	3	
Kr. Pedersen, Fredericia	4	(25,00)
Aage Jespersen, København	3½	(15,00)
Eli Ruben, København	2	
Oskar Thomsen, Rødding	0	
Harry Sørensen, Horsens	2½	

3. klasse, gruppe 1.

Tage E. Jensen, Fredericia	3½	
Egon Welling, Randers	4	(20,00)
E. R. Jørgensen, Hundested	2½	
Poul Olsen, København	1	
Anker Jensen, København	0	
Villy Carlsson, Helsingør	4	(20,00)

Matchen mod Czekoslovakiet.

Også her har vi et par resultater at notere. Det er Harald Pedersen, der som nr. 7 har tabt et parti til Josef Marsalek, og Carlo Poulsen, der på nr. 9 har tabt til Dr. Mirko Skrovina. Det var 2 points til czekerne, som nu fører med 13½ mod 4.

FORENINGSMEDDELELSER

Arb. Læseselskabs Skakklub holder generalforsamling i Nørre Søgade 27 mandag den 8. september kl. 19,45. Dagsorden er den sædvanlige, dog med et enkelt ekstra punkt: Efter regnskabet deler vi kassen. Der bliver sikkert også tid til vor sædvanlige lynturnering. Medlemmerne bedes venligst også se i »Kulturfronten«, der kan have meddelelser til dem. Husk, vi er alle også medlemmer af Læseselskabet.

A. S. af 1904 afholder sin ordinære generalforsamling i lokalet Møllegade 33 mandag den 22. september kl. 20. Dagsorden ifølge lovene. — Alle medlemmerne opfordres til at møde. — Klubben havde — som det fremgår af referatet fra Fredericias 25 års jubilæum et hold i Fredericia til stævnet den 10. august. Holdet bestod af Bent Nielsen, Eigil Johansen, Verner Søgård, Kurt Jessø, J. P. Toft og Carl Petersen, og de vandt en fin sejr i mesterrækken, hvor der deltog 7 hold. Bent Nielsen og Carl Petersen spillede remis, og alle de øvrige vandt, så sejren blev så sikker som 5 points. Det betød endnu et smukt skakur til klubben, der havde givet et tilskud til rejsen og således fik valuta for pengene. Kammeraterne i Fredericia havde sørget for indkvartering, og de seks spillere fik således samtidig en dejlig tur ud af det.

Brønshøj AS fyrer nu op under kedlerne til den 24. sæson. Turneringsoversigten er fremsendt med sidste nr. af BAS-bladet, og som det fremgår heraf, er der nok at rive i. Sidste frist for tilmelding til enkeltmandsturneringen er 4. september, medens du kan vente til 18. september med at tage stilling til Klubholdturneringen og vor egen vinterturnering. For pokalturnering og teori er sidste frist 9. oktober. — Ordinær halvårlig generalforsamling afholdes 9. oktober i klublokalet med dagsorden efter lovene. Vi skal denne gang ganske ekstraordinært vælge ny formand, for når du læser disse linier bor Kurt Jørgensen i Vordingborg. Her skal lyde en oprigtig tak for din indsats for vor klub. Den er ikke let at udtrykke i få ord — og det glæder os, at du også i det fremmede tænker på os og på vort ve og vel. Tak for alt, og held og lykke i dit nye job. — Den påtænkte teorirække agtes påbegyndt tirsdag den 21. oktober kl. 19.30. Det sker i vort klublokale, Arnesvej 14, Brønshøj, og DER ER ADGANG FOR ALLE INTERESSEREDE. Teorien omhandler afgrænsede områder i skakteorien og varer en god time. Derefter holder vi kaffepause, hvorefter aftenen slutter med Solitaireskak eller simultan. Til det sidste programpunkt opkræver vi et indskud på kr. 1,00 — der går til en præmie, der uddeles blandt deltagerne. Husk adgang for alle — 21. oktober. — Vort jubilæumsfond, der i den forløbne måned rundede kr. 1200, skulle i denne sæson helst vokse til omkring kr. 2000. Desårsag har vi nu udsendt indbydelse til støtteaktion 1958/59, ligesom urlotteri nr. 2 startes om en måneds tid. Vi håber på god støtte fra klubbens medlemmer, venner og velyndere. — Sommerturneringen synger på sidste vers, medens pokalturneringen så småt er startet. 12½ øres turneringen, den 3. i rækken, løber på sidste måned, og pr. 1. oktober begynder nr. 4 efter vændrede regler. — Vi beder alle medlemmer overveje deres deltagelse i arrangementerne nu, og har I en ven, bekendt eller noget familie, der kunne tænke sig at være med, er det på høje tid at tage bestemmelse.

Holtrup.

Skakklubben Frederiksholm afholder ordinær generalforsamling tirsdag den 16. september kl. 20 i spillelokalet, dagsorden ifølge lovene. — Vinterturneringen starter i oktober, nærmere herom i klubbladet.

C. P.

Gentofte Skakklub indvier onsdag den 3. september sit nye lokale i Restaurant Hubertus, Malthegårdsvej, Charlottenlund. Kom og se! Det er det rene mirakel, lyst, rent og rummeligt — og centralt beliggende (S-tog til Bernstorffsvej eller Gentofte, trolleyvogne og busser til Gentofte Rådhus). Fra september spilles der hver onsdag kl. 19.30. På indvielsesaftenen holdes en timeturnering kl. 20. De, der ønsker at deltage, bedes møde senest et kvarter før.

A. S. Nykøbing F. afholder ordinær generalforsamling onsdag den 3. september kl. 19.30 på N. F. Dagsorden ifølge lovene. Indkomne forslag skal være bestyrelsen i hænde senest 4 dage før. Og så skal vi i gang med vinterturneringen. Vi starter allerede den 10. september, thi som vi alle ved, skal vi have påskestævne hernede på Sydhavsøerne i 1959, så vi skal være færdige med vor egen turnering i god tid.

Nørrebro Skakklub afholder ordinær halvårlig generalforsamling den 15. oktober 1958 i »Concordia«, Ndr. Fasanvej 230. Alle medlemmerne opfordres på det kraftigste til at møde.

P. B. V.: Jørgen Høecke.

Københavnsmesterskabet. Vi minder om den københavnske enkeltmandsturnering, der spilles i dagene 11., 15., 19., 23., 26. september og 1. og 7. oktober. Se nærmere i Arbejder-Skak for august eller se indbydelsen, der er udsendt til alle klubberne. Anmeldelsen slutter den 5. september, så det kan lige nås endnu, hvis man da ikke allerede har meldt sig.

Sommerstævnet i Frederiksværk fandt sted søndag den 17. august med deltagelse af 90 spillere, der som sædvanlig havde en fornøjelig dag i det gode vejr, der for en gangs skyld viste sig sin bedste side. Resultaterne blev: A-rækken: Sundby A.S. 4, Buddinge skakklub 2½, Frederiksværk AS 2½. — B-rækken: Sundby AS 5, Øbro 4, Frederiksværk AS 3, Helsingør S & M. 2, Tårnet, Ballerup 1. — C-rækken: Øbro 5½, Orlogsværftet 4½, Tårnby 4, Frederiksværk AS 1, Helsingør S & M 0. — D-rækken: A.L.S. 5, Orlogsværftet 1. — Der var skakbrikker til de to bedste hold i hver række, og Øbro tog den udsatte vandrepokal med hjem. Den blev i fjor for første gang vundet af Rådvad Skakklub.

Sundby AS. afholder ordinær generalforsamling tirsdag den 9. september kl. 19,45 i Portugalsgade 12. Dagsorden ifølge lovene. Endvidere har vi samme aften præmieuddeling for siste vinterturnering. Klubmester blev E. W. Frisch med 6½ points. Nr. 2 Børge Sunne med 5½, nr. 3 Georg Jensen med 5½. 1. klasse blev vundet af H. O. Petersen med 8½ points. Nr. 2 blev Calle Strøm med 8. Nr. 3 Børge Larsen med 6½. 2. klasse blev vundet af Børge Mathiasen med 6½ points. Nr. 2 blev Jens Bolding med 6, nr. 3 og 4 Arne Sørensen og Preben Pedersen også med hver 6. 3. klasse blev vundet af Svend Christensen med 10½ points. Nr. 2 blev Jan Carlsen med 9.

Skakforeningen Øbro afholder ord. generalforsamling mandag den 29. september kl. 20 i klublokalet. Dagsorden ifølge lovene. Medlemmerne bedes give møde og deltage i drøftelserne af klubbens anliggender. Fra 1. oktober begynder vintersæsonen, husk derfor at give møde i klubben i september og meld dig til de forskellige arrangementer.

P. J.

Dansk Arbejder Skak Forbund

Forretningsudvalget

Formand: **Holger Christensen,** Haraldsgade 45, 4., København N. ÆGir 3394 x.

Kasserer: **M. C. Jørgensen,** Frederiksvej 50, København F. FAsan 5691. Postgiro 27736.

Sekretær: **J. P. Toft,** Broagergade 8, 2., København V. EVa 822.

ARBEJDER-SKAK

udkommer hver måned. Abonnement 7,50 kr. årl. Forsendelse til udlandet i korsbånd 9 kr. årl. Kan bestilles hos postvæsenet. Enkelte numre 75 øre pr. ekspl. Forhandles tillige af Skakhuset, Studiestr. 24, Boghandelen Fremad, Nørrebrogade 54, Boghandelen Bredgade 37 og Dansk Skakforlag, Aabybro.

Redaktion og ekspedition:

J. P. Toft, Broagergade 8, København V. EVa 822.

Redaktionen slutter den 15. september.

FOSSUMS BOGTRYKKERI A/S
KØBENHAVN S.

ARBEJDER-SKAK

ORGAN FOR DANSK ARBEJDER SKAK FORBUND

NR. 10 OKTOBER 1958 ☆ 28. ÅRGANG ☆ ANSVARHAVENDE REDAKTØR: J. P. TOFT

Landskampen
Schweiz-Danmark

STRÅLENDE GÆSTFRIHED OG GODT SPIL AF VORE SCHWEISISKE VENNER

I det herligste solskinsvejr startede 8 spillere torsdag den 5. september fra København med Zürich som mål, og i Lüneburg mødtes de med 4 jyder, der kom fra Fredericia. Sammen fortsatte man rejsen mod den schweiziske grænseby Basel, hvor det første ophold skulle gøres, og den lange natterejse gennem Tyskland gik med skak- og kortspil. Heldigvis for undertegnede viste det sig, at der var tre blandt de øvrige deltagere, som spillede l'Hombre, og så gik tiden hurtigt.

I Basel mødte de første af vore skakvenner med turneringslederen, Erich Meyer, og formanden for Basel-afdelingen i spidsen og bød os velkommen til Schweiz med et dejligt morgenbord med rundstykker og herlig kaffe, der smagte dejligt oven på den gennemvågede rejsenat. Bagefter blev der endda tid til en hastig rundtur gennem byen, før turen gik videre til Zürich, der nåedes ved middagstid fredag.

Også her var velkomsten hjertelig, og vi blev alle indlogerede på spillestedet for landskampen, Hotel »Limmathaus«, der netop var åbnet et par dage forinden. Og her boede vi de to dage, opholdet i Zürich varede.

Fredag og lørdag gik med rundture i Zürich, besøg på en stor levnedsmiddel-koncern og en mindre bjergbestigning. Under hele turen var vi begunstiget af det mest strålende sommervejr med 27 grader i skyggen.

Landskampen fandt sted lørdag eftermiddag kl. 15, og spillet varede til kl. 20, hvorefter de ikke færdige partier blev bedømt. Det drejede sig dog kun om to, som man ret hurtigt blev enige om at give remis.

Efter landskampen samledes alle spillere til en spisning, hvor centralpræsidenten for det schweiziske Arbeiter-Schachbund, Otto Burkhalter, Bern, i hjertelige ord takkede de danske spillere, fordi de efter 21 år havde genoptaget samarbejdet og pånyt var mødt til en landskamp. Han var naturligvis på sine spilleres vegne glad ved, at man havde vundet landskampen, hvilket man efter de tidligere resultater ikke havde turdet vente. Han overrakte en gave til den danske leder, J. P. Toft, og hver af deltagerne på det danske hold fik overrakt det schweiziske forbunds smukke emblem.

På Dansk Arbejder Skak Forbunds vegne takkede J. P. Toft for den venlige indbydelse til en landskamp. Han havde været klar over, at de store sejre fra tidligere ikke kunne gentages, idet vore schweiziske venner var blevet langt stærkere i mellemtiden. Han indbød til en returmatch i København til næste år og overrakte en gave (Den lille havfrue i kongeligt porcellæn), som blev modtaget med stor begejstring.

Aftenen sluttede med kammeratligt samvær, og næste morgen kl. 8 gik turen i fire privatbiler mod Bern, som var den næste station på rejsen. Turen gik gennem nogle af de smukkeste egne i Schweiz — over Vierwaldstädtersøen, Sustenpasset, Interlaken — og de danske spillere (plus fru Rich. Pedersen fra Vejle) nød rigtig den skønne natur, som de fleste af os aldrig før havde oplevet. Der blev gjort adskillige holdt under turen, så man kunne få lejlighed til at fotografere de smukkeste partier, og middagen indtoges udenfor et bjerghotel, hvor bordet var dækket ved siden af den stærkt befærdede landevej.

Turen var for at glæde danskerne gjort ekstra lang, og det var en flok temmelig udmattede spillere, som endelig ved 17-tiden om eftermiddagen holdt deres indtog på hotel National i Bern, hvor man skulle spille mod et hold fra region Bern.

Optakten i Bern var mindst lige så festlig som til landskampen i Zürich. Der indledtes med pianosolo af virtuosen Urs Schneider, der spillede Brahms. Derefter velkomsttale af unionspræsidenten, dr. Rudolf Ryf, som overrakte en gave til den danske holdleder, en tak fra denne, ny velkomst af vicepræsidenten, dr. W. Lehmann, et interessant indblik i Schweiz' politiske forhold ved finansdirektor Fritz Grütter, endnu et nummer på pianoet af Urs Schneider, en apéritif og derefter aftensmad i restauranten.

Og så var spillerne parate til at gå i gang med partierne, og det viste sig, at de trods dagens mange begivenheder var veloplagte næsten alle sammen, så det blev til en stor sejr for gæsterne. Kl. 23 var matchen afsluttet, og danskerne blev fordelt til deres forskellige værter, hvorved de fik et kærkomment indblik i de schweiziske skakspilleres private forhold.

Også for mandagen — den sidste dag i Schweiz — havde man i Bern lagt et omfattende program for dagen, der begyndte kl. 9 på hovedbanegården, hvorefter formiddagen gik med rundtur i den gamle karakteristiske bydel, besøg ved Berns bjørnegrav — Bern har efter sagnet fået sit navn efter bjørnen — og afslutning ved et glas øl i Casino. Derefter middag på hotel National, besøg i forbundsbygningen og frihed til at gå i butikker om eftermiddagen. Aftensmad kl. 19.30 og afsked på banegården kl. 21.57. Men dermed var gæstfriheden ikke forbi. Ved ankomsten til Basel, hvor vi skulle skifte til Basel—København-ekspressen, mødte kammeraterne fra Basel pånyt op, og det blev til endnu en afsked ved et glas øl og endnu en lille erindring til hver af gæsterne. Det bliver vanskeligt for os til næste år at gengælde den storslåede gæstfrihed, når vore schweiziske venner kommer til København.

Kl. 0.21 gik turen fra Basel mod de hjemlige strande, og det var nogle trætte, men glade og tilfredse spillere, der vendte tilbage efter en begivenhedsrig tur, som de sikkert sent vil glemme.

Landskampen i Zürich:

1.	Edgar Walther	½
2.	Dieter Keller	½
3.	E. Bhend	1
4.	Hans Martin	1
5.	Rolf Roth	1
6.	Werner Klein	0
7.	J. Seiterle	½
8.	J. Schöndienst	½
9.	G. Zimmerling	0
10.	Ernst Stauffer	½
		5½

	Henry Pedersen	½
	Henry Andersen	½
	Ole Truelsen	0
	Bent Kølvig	0
	Erik Poulsen	0
	Egon Knudsen	1
	Mogens Nilsson	½
	Sv. Å. Balling	½
	Henning Jensen	1
	Rich. Pedersen	½
		4½

Matchen i Bern:

1.	J. P. Löffel	½
2.	R. Graf	0
3.	H. Gfeller	0
4.	H. Fund	1
5.	H. Angeli	0
6.	L. Amiet	0
7.	F. Rothenmund	½
8.	R. Lüthi	0
9.	Erich Meyer	0
10.	K. Liechti	½
		2½

	Henry Pedersen	½
	Henry Andersen	1
	Ole Truelsen	1
	Bent Kølvig	0
	Erik Poulsen	1
	Egon Knudsen	1
	Mogens Nilsson	½
	Henning Jensen	1
	Sv. Å. Balling	1
	Rich. Pedersen	½
		7½

I Bern byttede man om på pladserne 8 og 9, idet den schweiziske turneringsleder, Erich Meyer, spillede med på Berns hold og meget gerne ville møde Sv. Å. Balling.

Meyer kan vi ikke takke nok for hans utrættelige hjælp og gode humør under hele vort ophold, og han og den danske humørspreder, Sv. Å. Balling, satte kulør på turen og var til stor oplivelse for alle deltagerne.

J. P. Toft.

Stort skakstævne for Randers amt

Kåring af den bedste klub i amtet.

Der arbejdes meget energisk i Arbejdernes Skakklub Tårnet i Randers, hvilket tydeligt fremgår af den store tilgang af nye medlemmer, som klubben har kunnet opvise i det sidste års tid.

Nu har klubben besluttet ved sæsonens start at gøre et ekstra fremstød for skakken i Randers amt, og vi ønsker for klubben, at den må få god deltagelse til sit arrangement og et udbytte i form af forøget tilgang til klubben.

I samarbejde med den lokale Social-Demokrat har klubben indbudt alle de ca. 50 skakklubber i amtet til et uofficielt klubmesterskab, som afholdes på »Jylland« i Randers søndag den 19. oktober kl. 13.

Social-Demokraten har udsat en stor vandrepokal, som skal vindes 3 gange i træk eller 4 gange ialt. Der vil blive spillet i klasserne A, B, C og D, og der udsættes et skakur som førstepræmie i hver klasse.

Hver klub skal betale 9 kr. pr. hold, som skal være på 6 mand.

Der er ingen tvivl om, at det vil blive et skakstævne, der vil give genlyd ud over Randers amt, og klubben regner med, at alle dens egne medlemmer vil reservere denne søndag eftermiddag til deltagelse i stævnet. Tårnet agter naturligvis at vise sin styrke ved at stille hold i alle klasserne og beder medlemmerne omgående henvende sig til turneringslederen og melde sig som deltagere. Hvis man har bekendte, som interesserer sig for skakspillet, bedes man tage dem med til stævnet.

Næste års påskestævne

Der arbejdes i Nykøbing F. energisk med forberedelserne til næste års påskestævne, der som bekendt skal finde sted i denne by. Vi har allerede fra Nykøbing fået en del detaillerede oplysninger med henblik på bestilling af værelse og billig indkvartering, som vi dog gemmer til et senere nummer. Det er vist lidt for tidligt at komme med enkeltheder allerede nu.

Men foreløbig kan vi dog opfordre alle rundt i landet til at tage godt imod de lodsedler, som klubben i Nykøbing F. i den nærmeste fremtid sender ud for at skaffe sig et nødvendigt økonomisk fundament for påskestævnet.

Hvis der alligevel er nogle, der vil sikre sig værelse i god tid, kan man blot skrive til Chr. W. Hansen, Hulemosevej 13, Ø. Toreby pr. Nykøbing F.

BRUG FORBUNDETS MÆRKATER

Jubilæumsturneringen i Rødovre

Rødovre Skakklub havde 25 års jubilæum den 16. september og fejrede det med en godt besat enkeltmandsturnering, hvor klubbens mange mesterspillere prøvede kræfter med et antal indbudte københavnske spillere. Det store arrangement afvikledes gnidningsløst og hyggeligt under K. V. B. Lunds ledelse i klubbens lokaler i Damhuskroen.

Uden for turneringen udkæmpede Rødovres topspiller, danmarksmesteren Børge Andersen, en match på 6 partier med den internationale mester Jens Enevoldsen.

Det første parti kom til at hænge med en minimal slutspilsfordel til B. A., og for at forhøje spændingen lod man det hænge, til matchen næsten var færdig. Det andet parti vandt J. E. i et smukt gennemført angreb, men allerede i det tredie udlignede danmarksmesteren i lige så flot stil. Derpå fulgte et par remis'er; den sidste var kort og komisk: spillerne lavede i hurtig rækkefølge hver sin buk, hvorpå de enedes om, at de ikke var i form til at spille den aften.

Da det nu lykkedes Børge Andersen at vinde det længehængende slutspil, var Enevoldsen nødt til at gå hårdt på i det sidste parti; angrebet strandede imidlertid, og J. E. sad tilbage med en svækket stilling, som tillod Andersen at sikre sig partiet og en matchsejr på + 3, ÷ 1, = 2.

I eliteklassen lagde Finn Petersen sig hurtigt i spidsen, skarpt forfulgt af Hartvig Nielsen, der ved en sejr i deres indbyrdes opgør i næstsidste runde nåede op på siden af ham. Mod forventning måtte de begge nøjes med remis i sidste runde, hvorved John Tornerup kom med i puljen.

Hartvig Nielsen var nok den, der kom nærmest til en ren førstepræmie; han slog begge sine medbejlere, og hans eneste tab skyldtes en buk i en gevinststilling. Tornerup startede svagt, men vandt sine fire sidste partier på stribe. For Finn Petersen gik det omvendt; han synes at blive usikker, når han ligger i vinderposition.

Ove Rasmussen var med i kapløbet til det sidste. Harald Enevoldsen skuffede noget, men havde dog kløerne fremme i sit prægtige offerspil mod Hvenekilde.

Slutstillingen blev: 1-3: Hartvig Nielsen, John Tornerup og Finn Petersen hver 5 points. 4: Ove Rasmussen, 4. 5-6: Harald Enevoldsen og Erik B. Jensen, hver 3½. 7: Jørgen Hvenekilde, 1½. 8: Tage Sørensen, ½.

Rødovremesterskabet spilledes i 4 klasser med 34 deltagere. Mesterklassen vandt Kurt Jessø, A.S. 1904, uden at være truet med 5½ points i 7 runder, fulgt af 4 mand med hver 4½: Lars Sørensen, Ove Søgård Pedersen, Sigurd Christensen og Verner Søgård, A.S. 1904.

E. B. J.

PARTIER

Henry Pedersen, Dalgasvej 7, Fredericia

PARTI NR. 3962 — KONGEINDISK

Spillet i landskampen Schweiz—Danmark i Zürich 6. september 1958.

Hvid: HENRY PEDERSEN, Fredericia.
Sort: EDGAR WALTHER, Schweiz.

1. d4, Sf6. 2. c4, d6. 3. Sc3, g6. 4. e4, Sb8—d7. 5. f3, Lg7. 6. Le3, c6. 7. Dd2, h5.

Sort vil undgå det generende 8. Lh6, hvorefter der kan følge g2—g4 og h2—h4 med angreb på kongefløjen. Til gengæld har trækket den svaghed, at det er svært at få rokeret.

8. 0—0—0, Da5. 9. Kb1.

Efter kongetrækket vil i visse situationer true et eventuelt Sb5 eller Sd5.

9. —, a6.

Truer 10. —, b5 og Sort vil få et stærkt initiativ på dronningfløjen. Det vil Hvid gerne forhindre, og dette er motivet til næste træk.



10. c5, dxc5.

På 10. —, b5 følger 11. cxd6, b4. 12. Sc—e2, exd6. 13. Lf4, Lf8 (13. —, Dc7? 14. Dxb4). 14. Sc1, fulgt af Sb3 til fordel for Hvid.

11. dxc5, Dc7.

Dronningen har ikke mere at gøre på a5 og returnerer derhen, hvor den er i større sikkerhed. Sort spiller naturligvis ikke 11. —, Sxc5? 12. Lxc5, Dxc5. 13. Dd8† mat.

12. Sa4.

Hvid søger at udnytte Sorts svage punkt b6.

12. —, 0—0.

Der truede 13. Sb6, Sxb6. 14. cxb6, Dd7. 15. Dc3, Dc6. 16. Lc4 og Hvid vinder.

13. Lc4, Se5. 14. Sb6.

Bedre var 14. Lb3.

14. —, Sxc4. 15. Sxc4, Te8.

For at kunne spille e7—e5, hvis Hvid spiller Lf4.

16. Se2, Ld7. 17. Da5, Dxa5.

Sort mister en kvalitet, hvis han fortsætter med 17. —, Ta—c8. 18. Dxc7, Txc7. 19. Lf4, Tc7—c8. 20. Lc7.

18. Sxa5, Ta8—d8. 19. Sc3.

Ikke 19. Sxb7? for 19. —, Tb8. 20. Sa5, Sxe4. 21. Txd7, Txb2†. 22. Kc1, Txe2. 23. fxe4, Txe3.

19. —, Lc8. 20. Sa4, Sd7. 21. Td2, Sf8. 22. Th1—d1, Txd2. 23. Txd2, Le5. 24. h3, Lc7. 25. Sb6, Lxb6. 26. cxb6, Se6. 27. b4, Td8. 28. Kc2, Txd2†. 29. Kxd2, Kf8. 30. f4, Sd8. 31. Lc5, Ke8. 32. Ke3, f6. 33. Kf3, Sf7. 34. g4, hxg4. 35. hxg4, g5. 36. Le3, gxf4. 37. Lxf4, Kd7. 38. Sb3, e5. 39. Le3, Sd6. 40. g5, hxg5. 41. Lxg5, Sc4. 42. Le3, Ke7. 43. Lc5†, Kf6. 44. Le3, Sa3. 45. Ke2, Sc2. 46. Lc5, Sa3. 47. Kd3.

Her blev partiet afbrudt efter de aftalte 5 timers spilletid. Hvid står vel nok en smule bedre, og der truer 48. b5, Sxb5. 49. a4, Sd4. 50. Lxd4, exd4. 51. Kxd4, Ke7. 52. Kc5, Ke6. 53. Sd4†, Kd7. 54. e5, Ke7. 55. Sxc6†, bxc6. 56. Kxc6, Lh3. 57. b7, Lg2†. 58. Kb6, Lxb7. 59. Kxb7, Ke6. 60. Kxa6, Kxe5. 61. Kb7 og Hvid vinder.

Der er naturligvis andre varianter og vanskelige at udrede, og læserne kan prøve selv at udrede trådene. Man enedes dog om, at de to partier, som skulle bedømmes ved bræt 1 og bræt 10, **begge** skulle noteres som **remis.**

PARTI NR. 3963 — SICILIANSK FORSVAR

Spillet i landskampen Schweiz—Danmark i Zürich 6. september 1958.

Hvid: DIETER KELLER, Schweiz.
Sort: HENRY ANDERSEN, København.

1. e4, c5. 2. Sf3, Sc6. 3. d4, cxd4. 4. Sxd4, g6. 5. c4, Lg7.

Maroczy-opstillingen hævder endnu sit gode rygte, trods de anslag, som i de sidste år er gjort mod den, skriver dr. Euwe. Det har ganske vist vist sig, at fortsættelsen 6. Sc2 (eller 6. Sb3) stiller noget for store fordringer. Hvid forsøger derved at udnytte sin terrænfordel ved at undgå afbytning, men en sådan taktik koster hyppigt for megen tid i åbningen. Ved den fra Simagin stammende aktion mod det hvide centrum (med f5) kan Sort skaffe sig helt gode modchancer. Den bedste måde at gennemføre denne aktion på, består i 6. —, d6 med det følgende 7. —, f5. Senere kan kongespringeren så udvikles til h6. Et eksempel på denne strategi er partiet Alexander—Botwinnik, Amsterdam 1954.

6. Sc2.

Man bør foretrække 6. Le3, hvilket fører til en enklere stilling end tekststrækket. Rent positionelt set er Sc2 den ideale fortsættelse. Springeren kan senere på e3 indtage en pragtfuld central stilling.

6. —, d6. 7. Le2.

På 7. Sc3 kan Sort fortsætte med 7. —, Lxc3†. 8. bxc3, Sf6, hvorved han får gode chancer mod den svækkede hvide bondestilling. Denne overraskende opgivelse af løberparret er i dag et kendt strategisk motiv, som man ligeledes træffer i Engelsk parti og i Indisk firebondespil.

7. —, f5!

Dette er Botwinniks fortsættelse, som kan føres tilbage til Simagin. Denne ville oprindelig forberede f-bondens fremmarch med 7. —, Sh6, men herefter kommer Sort i forlegenhed på grund af det af Euwe anbefalede træk 8. Ld2! f5. 9. Dc1. Som Pachman har påvist, står Hvid også bedre efter 8. Ld2! 0—0. 9. Lc3, f5. 10. Lxg7, Kxg7. 11. exf5, Lxf5. 12. 0—0 på grund af den manglende sorte kongeløber. Det skal tillige anføres, at Hvid får det bedste spil efter den gamle fortsættelse 7. —, Sf6. 8. Sc3, 0—0. 9. 0—0, Sd7. 10. Dd2! (Euwe—Landau, Amsterdam 1934).

8. exf5, Lxf5. 9. 0—0, Sf6.

Her mener Henry Andersen, at Db6 havde været stærkere, idet Hvid da var tvunget til at spille Sc3.

10. Se3, 0—0. 11. Sc3, Ta8—c8. 12. Sxf5, gxf5. 13. Le3, Kh8. 14. Dc2, Sd7. 15. Dd2, De8. 16. f4, Td8. 17. Ta1—d1, Sf6. 18. De1, Df7. 19. Sb5, Se4. 20. b3, a6. 21. Sd4, Sxd4.

Sort har omplaceret sine brikker i den hensigt at spille e5, hvilket kunne være sket her.

22. Lxd4, e6. 23. Lf3, d5. 24. Da5, Td7. 25. cxd5, exd5. 26. Td3, Lxd4. 27. Txd4, De6. 28. Tf1—d1. Tf8—d8. 29. Db4, Dd6. 30. Dxd6, Txd6. 31. Td4—d3, remis. **T.**

PARTI NR. 3964 — ENGELSK PARTI

Spillet i landskampen Schweiz—Danmark i Zürich 6. september 1958.

Hvid: O. ILLUM TRUELSEN, København.
Sort: E. BHEND, Schweiz.

1. c4, e5. 2. Sc3, Sc6. 3. g3, g6. 4. Lg2, Lg7. 5. e3, d6. 6. Sg1—e2, Sg8—e7. 7. 0—0, 0—0. 8. d4, exd4. 9. exd4, Sf5. 10. Le3, Te8. 11. Sd5, Sxe3. 12. fxe3, Se7. 13. Sxe7†, Dxe7.

Sort har allerede fået et godt spil i centrum.

14. e4, Lg4. 15. d5, Lxb2. 16. Tb1, La3. 17. Dd3, Lc5†. 18. Kh1, b6.

Sort har vundet en bonde, hvilket er tilstrækkeligt for Bhend.

19. Sc3, De5. 20. Tb1—e1, Te7. 21. Tf4, Lb4. 22. Tc1, Ld7. 23. Tf4—f1, a6. 24. Tf1—d1.

Det er tydeligt, at Hvid er i vanskeligheder for gode træk, men Sort laverer målbevidst med sine brikker.

24. —, Lg4. 25. Tf1, Lxc3. 26. Dxc3, Dxc3. 27. Txc3, Ta8—e8. 28. h3, Lc8. 29. g4, Te5. 30. Tg3, h5. 31. gxh5, Txh5. 32. Kh2, Th4. 33. Lf3, Kg7. 34. Tf1—g1, Ld7. 35. Tg1—g2? Te8—h8. 36. Opgivet.

PARTI NR. 3965 — SPANSK PARTI

Spillet i landskampen Schweiz—Danmark i Zürich 6. september 1958.

Hvid: HANS MARTIN, Schweiz.
Sort: BENT KØLVIG, København.

1. e4, e5. 2. Sf3, Sc6. 3. Lb5, a6. 4. La4, d6. 5. 0—0, Ld7. 6. c3, Sf6. 7. Te1, Le7. 8. d4, 0—0. 9. Sb1—d2, exd4. 10. cxd4, Sb4.

En variant, der herhjemme er blevet spillet en del af Jens Enevoldsen. Bronstein anbefaler nu 11. Lxd7, Dxd7. 12. Sf1, c5. 13. a3, Sc6. 14. d5 med hvid fordel. Martin spiller et »nyt« træk, d. v. s. et træk, jeg ikke har set før.

11. Lc2, c5.

11. —, Sxc2 må være det rigtige træk for at likvidere den farlige løber. Når man er ude af træning, ser man åbenbart syner: Der foresvævede mig noget om, at c5 var forhindret efter 12. Dxc2.

12. Lb1.

Det logiske træk, der ærgrede mig i den grad, at jeg ikke kunne finde på noget godt. Alle vegne var der spøgelser. Et af dem var: Nu truer d5, fulgt af a3. Derfor det slappe

12. —, Sc6. 13. dxc5, dxc5. 14. e5, Sd5.

En regnefejl, der kommer til at koste officerer. Den sorte stilling er dog vanskelig.

15. Se4, Lf5.

Det forberedte træk, der er en fejl. Men også efter Le6 var Hvids fordel stor.

16. Sf6†, Sxf6.

Her kunne 16. —, gxf6 ganske vist have reddet brikken, men så var kongestillingen ødelagt.

17. exf6, Dxd1. 18. Txd1, Tf8—d8.

I denne stilling havde jeg ved det 14. træk kun taget 19. Txd8, Lxd8 i betragtning.

19. Td1—e1, opgivet.

Et beskæmmende nederlag, der kun overgås af det, jeg led i Bern.

Bent Kølvig.

PARTI NR. 3966 — BENONI

Spillet i landskampen Schweiz—Danmark i Zürich 6. september 1958.

Hvid: WERNER KLEIN, Schweiz.
Sort: EGON KNUDSEN, Danmark.

1. d4, Sf6.

Hvad angår Benoni-forsvaret med direkte 1. —, c5 har vi et enkelt forbillede, hvor Hvid opnår et fortræffeligt spil. Smyslov—L. Schmidt, Helsinki 1952: 1. d4, c5. 2. d5, d6. 3. Sc3, g6. 4. e4, Lg7. 5. Sf3, Sf6. 6. Le2! 0—0. 7. 0—0, Sa6. 8. Sd2! Sc7. 9. a4, b6. 10. Sc4 med tydelig positionel fordel for Hvid. Man bemærker, at den hvide kongeløber hører til på e2 og ikke på d3, hvilket man også ser i nedenstående parti.

2. c4, c5. 3. d5, e6. 4. Sc3, exd5. 5. cxd5, d6.

Den sædvanlige fortsættelse er nu 6. Sf3, g6. 7. g3, Lg7. 8. Lg2, 0—0. 9. 0—0 o. s. v., men også 6. Sf3, g6. 7. Sd2, Sd7. 8. Sc4, Sb6 og først nu 7. e4 kommer i betragtning.

6. e4, g6. 7. Sg1—e2, Lg7. 8. Sg3, 0—0. 9. Le2, a6. 10. a4.

Hvid kan naturligvis ikke tillade den sorte bondeovervægt at rykke frem på dronningfløjen.

10. —, De7. 11. 0—0, Sb8—d7. 12. Lg5? h6. 13. Ld2, Se8. 14. Te1, Sc7.

Sorts hensigt er tydeligt nok at gennemtvinge en fremmarch på dronningfløjen.

15. Dc2, Tb8. 16. Kh1, b6. 17. Sd1, h5.

Skal forhindre et eventuelt Sg4.

18. Se3, Sf6. 19. f3, h4.

Sort forener truslen om fremgang på dronningfløjen med en aktion på kongefløjen, der bliver frugtbringende.

20. Sf1, Sh5.

En farlig springer, som Hvid dårligt kan fordrive, uden at h-linjen åbnes med fare for stærkt sort angreb.

21. Sc4.

Hvid provokerer Sort til fremstød på dronningfløjen.

21. —, b5. 22. Sa5, Ld7. 23. Lc3, bxa4. 24. Se3, Sb5. 25. Lxg7, Kxg7. 26. Sc6, Lxc6. 27. dxc6, Sd4. 28. Dxa4, Txb2. 29. Dxa6, Sg3†.

Et offer, der længe har ligget i luften. Sort har intet valg. Modtager han ofret, taber han, og afslår han det, taber han også.

30. hxg3, hxg3. 31. Kg1, Dh4. 32. Sf1, Th8. 33. Sxg3, Dxg3. 34. Opgivet.

T.

PARTI NR. 3967 — SICILIANSK FORSVAR

Spillet i landskampen Schweiz—Danmark i Zürich 6. september 1958.

Hvid: MOGENS NILSSON, København.
Sort: JOSEF SEITERLE, Basel.

1. e4, c5. 2. Sf3, Sc6. 3. d4, cxd4. 4. Sxd4, Sf6. 5. Sc3, d6. 6. Le2, g6. 7. Le3, Lg7. 8. 0—0, Ld7. 9. Sb3, 0—0. 10. f4, Tc8. 11. Lf3, a6. 12. a4, Dc7. 13. De2, e6. 14. Ta1—d1, Sb4. 15. a5, Se8. 16. e5, Lc6. 17. exd6, Lxf3. 18. Txf3, Sxd6. 19. Lc5, Sd5. 20. Txd5.

Hvid vinder en bonde og får kvaliteten tilbage.

20. —, exd5. 21. Sxd5, Db8. 22. Se7†, Kh8. 23. Sxc8, Txc8. 24. c3, Sf5. 25. Lf2, Te8. 26. Dc4, Dd8. 27. Td3, De7. 28. Td2, h5. 29. Df1, Kh7. 30. Sc5, Sd6. 31. Dd1, Lf8. 32. Df3, Kg8. 33. Td5, De2. 34. Dxe2, Txe2. 35. Sd3, Td2. 36. Le3, Te2. 37. Lc5, Se4. 38. Lxf8, Kxf8. 39. Kf1, Td2. 40. Te5.

Der spilledes med 45 træk i 2½ time, og her begyndte tidnøden at gøre sig gældende for begge parter.

40. —, Sxc3. 41. bxc3, Txd3. 42. Tc5, Kg7. 43. Ke2, Td7. 44. Ke3, Kf6. 45. g3, Ke6.

Her faldt vingen på Hvids ur og Sort krævede gevinst på overskridelse! Imidlertid havde Sort ikke noteret trækkene, hvorfor kravet afvistes, og partiet sluttede som remis.

T.

PARTI NR. 3968 — SKANDINAVISK FORSVAR

Spillet i landskampen Schweiz—Danmark i Zürich 6. september 1958.

Hvid: SVEND Å. BALLING, Horsens.
Sort: JEAN SCHÖNDIENST, Schweiz.

1. e4, d5. 2. exd5, Dxd5. 3. Sc3, Da5. 4. d4, e5.

Dette fremstød anses af de fleste teoretikere som Sorts bedste fortsættelse.

5. Dh5?

Hvid har i denne stilling flere fortsættelser til sin rådighed, dog må han ikke spille på bondegevinst ved 5. Dh5 eller 5. De2. Med 5. dxe5, Dxe5†. 6. Le2, Lb4. 7. Sf3, Lxc3†. 8. bxc3, Dxc3†. 9. Ld2, Dc5. 10. Tb1 opnår Hvid et udviklingsforspring, der opvejer den ofrede bonde.

5. —, Sc6. 6. d5, Lb4. 7. d2.

Hvid kan ikke undgå tab af bonden på d5 og bringer derfor den ubehagelige binding af Sc3 ud af verden.

7. —, Lxc3. 8. Lxc3, Dxd5. 9. Td1, De4†. 10. De2, Sf6. 11. f3, Dxe2†. 12. Lxe2, a6. 13. f4, e4. 14. Lxf6, gxf6. 15. Lc4, Le6. 16. Ld5, Lxd5. 17. Txd5, Ke7.

Her spiller Sort forkert. Bedre var 17. —, Se7, fulgt af 18. —, f5.

18. Se2, Ta8—d8. 19. Sc3, Sd4. 20. Txd8, Txd8. 21. Sxe4, Sxc2†. 22. Kf2, Sb4. 23. a3, Sd3†. 24. Kf3, f5. 25. Sg3, Kf6. 26. b4, c5. 27. bxc5, Sxc5. 28. Te1, Td3†. 29. Te3, Txe3†.

Sort lader her sejren glide sig af hænde. Med 29. —, b5 ville han hurtigt få en fribonde på dronningfløjen. F. eks. 30. Se2, a5 eller 30. Ke2, Txe3†. 31. Kxe3, a5.

30. Kxe3, b5. 31. Se2, Sa4. 32. Sd4, Sb2. 33. Sc2, Sc4†. 34. Kd4, Kg6. 35. g3, h5. 36. h4, Kf6. 37. a4, Sa5?

En fejl. Efter 38. —, Sd2 har Hvid intet bedre end 39. axb5, axb5, hvorefter Sort stadig har gevinstchancer.

38. axb5, axb5. 39. Remis.

(Sv. Å. Balling).

PARTI NR. 3969 — KONGEINDISK

Spillet i landskampen Schweiz—Danmark i Zürich 6. september 1958.

Hvid: HENNING JENSEN, København.
Sort: G. ZIMMERLING, Schweiz.

1. c4, Sf6. 2. Sc3, d6. 3. d4, g6. 4. e4, Lg7. 5. f3.

Denne opstilling stammer fra Sämisch og vil sikkert komme til at beskæftige teoretikerne i fremtiden. Botvinnik spillede således i det 2. matchparti mod Smyslov i Moskva 1958. Der fortsattes med 5. —, 0—0. 6. Le3, a6, hvormed Smyslov søgte at komme udenfor teorien og valgte en opstilling, der ligner Panno-systemet. Smyslov tabte partiet. Sort behøver dog ikke at frygte Sämisch-varianten, men den kræver et nøjagtigt og målbevidst spil fra Sort.

5. —, Sb8—d7. 6. Le3, 0—0. 7. Dd2.

Tilsigter den bekendte afbytning af Sorts stærke kongeløber.

7. —, Te8. 8. Sg1—e2, e5.

Svagheden ved dette træk ligger i, at Sort lukker den lange diagonal og derved kun forstærker Hvids centrum.

9. d5, a5. 10. g4.

Hvid tilkendegiver sit ønske om et kongeangreb.

10. —, Sc5. 11. Sg3, Sf6—d7. 12. h4, Sf8. 13. h5, Ld7. 14. hxg6, fxg6.

Sort vil ikke åbne h-linjen, men det er dog et spørgsmål, om det er bedre at slå med f-bonden.

15. 0—0—0.

Konsekvensen af Hvids opstilling.

15. —, a4.

Sort forsøger straks at spille på dronningfløjen, men det er en svaghed, at han ikke kan spille b5.

16. Lh6, De7. 17. Le2, Ta7. 18. Td1—g1, Te8—a8. 19. Sf5!

Et offer, som Sort naturligvis ikke kan modtage.

19. —, Lxf5. 20. gxf5, a3.

Sort har ingen anden redning end at forsøge modangreb på den hvide rokadestilling, og han er villig til at bringe et offer i den gode sags tjeneste.

21. b3, Sxb3†. 22. axb3, a2.

23. Kb2, c6.

Der skal skaffes plads, så den sorte dronning kan komme med i angrebet; men dette er ikke efter Hvids kogebog.

24. Ka1, Dc7. 25. Lxg7, Dxg7. 26. fxg6, hxg6. 27. Dh6, Dxh6. 28. Txh6, Kg7. 29. Th6—h2, Sd7. 30. Ld1, Sc5. 31. Tg1—g2!

Nu falder den farlige sorte a-bonde, og brodden er dermed taget af Sorts angreb, hvorefter den materielle overvægt er afgørende.

31. —, Sd3. 32. Txa2, Sb4. 33. Txa7, Txa7†. 34. Kb1, Kf6. 35. Td2, Ta6. 36. dxc6, opgivet.

T.

PARTI NR. 3970 — ENGELSK PARTI

Spillet i landskampen Schweiz—Danmark i Zürich 6. september 1958.

Hvid: ERNST STAUFFER, Schweiz.
Sort: RICH. PEDERSEN, Vejle.

1. c4, f5. 2. Sc3, Sf6. 3. g3, e6. 4. Lg2, Le7. 5. e3, c6. 6. Sg1—e2, 0—0. 7. d3, d6. 8. Dc2, De8. 9. Ld2, e5. 10. h3, Sb8—d7. 11. a3, Sc5. 12. b4, Se6. 13. a4, Ld7. 14. b5, Sc5. 15. d4, Se6. 16. dxe5, dxe5. 17. Dxf5, Sc5. 18. Dc2, Df7. 19. Sd1, e4. 20. 0—0, Ld6. 21. Lb4, Dh5. 22. Lxc5, Dxc5. 23. Tc1, Ta8—e8. 24. Sf4, Lxf4. 25. exf4, Dh5. 26. Kh2, e3.

Eller 26. —, Sg4†. 27. Kg1, Sf6 med trækgentagelse.

27. Sxe3, Txe3. 28. fxe3, Sg4†. 29. Kg1, Sxe3. 30. Dd3, Sxf1. 31. Dxf1, Te8. 32. g4, Dc5†. 33. Kh1, De3. 34. f5, h5. 35. Td1, Te7. 36. Td3, Dc5. 37. Dd1, Le8. 38. Td4, Db4. 39. Kh2, Dc5. 40. Dd2, hxg4. 41. hxg4, De5†. 42. Kg1, Dg3. 43. Kf1, cxb5. 44. axb5, Kf8. 45. Df2, Dc3. 46. Lf3, Te3. 47. Tf4, Lf7. 48. Le2, Dc1†. 49. De1, Da3. 50. Dd2, remis.

PARTI NR. 3971 — KONGEINDISK

Spillet i 26. korrespondanceturnering, eliteklassen.

Hvid: A. ROOS, Hillerød.
Sort: O. ILLUM TRUELSEN, København.

1. d4, Sf6. 2. c4, g6. 3. Sc3, Lg7. 4. e4, d6. 5. f3, 0—0. 6. Le3, e5. 7. d5, Sh5. 8. Dd2, f5. 9. 0—0—0.

Også efter 9. exf5! gxf5. 10. 0—0—0 får Hvid de største chancer.

9. —, a6

Efter 9. —, f4. 10. Lf2, Sd7. 11. Kb1, a5. 12. Sg—e2, b6. 13. Sc1 vil Hvid få det bedste spil.

10. Ld3, Sd7. 11. Sg1—e2, Sd7—f6. 12. Dc2.

Truer bondegevinst exf5.

12. —, De8.

Et forsvar mod ovennævnte trussel, idet der på 13. exf5, gxf5. 14. Lxf5, Lxf5. 15. Dxf5 følger 15. —, Sxd5! til fordel for Sort.

13. Kb1, Ld7. 14. exf5, gxf5.

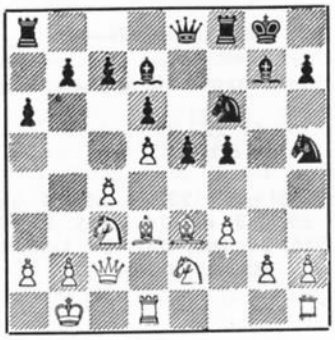

15. Sg3!

Sort kan ikke undgå at miste bonden på f5, hvis han da ikke vil afbytte 15. —, Sxg3, men efter 16. hxg3 får Hvid åbnet h-linjen, og dette bliver meget farligt for Sort. I stedet forsøger Sort et modangreb på den anden fløj.

15. —, b5. 16. Lxf5, bxc4. 17. Lxd7, Dxd7. 18. Sf5, Ta8-b8. 19. Th1—e1.

Truer stærkt 20. g4, Sf4. 21. Lxf4, exf4. 22. Te7! og Hvid vinder.

19. —, Tf8—e8. 20. Lc1, Sf4.

Det vil være ret generende for Hvid, hvis den sorte springer får lov at sætte sig fast på d3, så derfor foretrækker Hvid at afbytte.

21. Sxg7, Kxg7. 22. Lxf4, exf4. 23. Se4, Df5. 24. Dxc4, c5.

Hvis 24. —, c6, så 25. Dxc6, Sxe4. 26. fxe4, Txe4. 27. Txe4, Dxe4†. 28. Dc2 til fordel for Hvid.

25. Dc3, Kg6. 26. g4.

Efter afbytning 26. Dxf6†, Dxf6. 27. Sxf6, Kxf6 opstår et tårnslutspil, hvor Hvid har en bonde mere, men stillingen er meget vanskelig at realisere til gevinst for Hvid. Derfor 26. g4, som absolut er stærkere.

26. —, fxg3 ep. 27. Ka1, Sxe4.

Naturligvis ikke 27. —, gxh2? for 28. Sxd6.

28. Txe4, h5. 29. Tg1, Txe4. 30. fxe4, De5.

På 30. —, Dxe4 følger 31. Txg3†, Kf7. 32. Tg7†, Ke8. 33. Tg8†, Kd7. 34. Dg7† og Hvid vinder, eller 31. —, Kf5. 32. Tf3†, Kg4. 33. h3†, Kg5. 34. Dg7† og også her er der gevinst for hvid.

31. Dxe5.

Hvid tager afbytningen, da han let vinder slutspillet.

31. —, dxe5. 32. Txg3†, Kh6. 33. Kb1, h4. 34. Td3, Kg5. 35. Tf3, Kg4. 36. Tf5, Te8. 37. Kc2, Kh3. 38. Tf2, opgivet.

Sort kan ikke holde de splittede bønder.

UDLANDET

PARTI NR. 3972 — FRANSK

Spillet i turneringen om det svenske mesterskab 1958.

Hvid: B. EKENBERG, Helsingborg.
Sort: Å. STENBORG, Vesterås.

1. d4, e6. 2. e4, d5. 3. e5, c5. 4. c3, Sc6. 5. Sf3, Ld7. 6. a3, Sg8—e7. 7. Ld3, cxd4. 8. cxd4, Db6.

Hvids udviklingssystem er analyseret og anvendt af de tyske mestre med Unzicker i spidsen. Han overraskede Gligoric med varianten i Saltsjöbaden 1952 og fik afgørende fordel. For Sort anbefaledes senere fremstødet c5—c4, som prøvedes af O'Kelly i et parti mod Alexander, der endte som remis. Stenborgs måde at behandle varianten på giver Hvid det bedste spil, som får gode angrebsmuligheder på kongefløjen. Som fortsættelsen viser, står den sorte dronning ikke godt på b6.

9. Lc2, g6. 10. Sc3, Lg7. 11. b4, Tc8. 12. Sa4, Dc7. 13. Sc5.

Dermed er Sorts spil i åbningen gendrevet, og Hvid har opnået en positionel fordel, men er den afgørende?

13. —, 0—0. 14. 0—0, b6. 15. Sxd7, Dxd7. 16. Lg5, Sf5. 17. La4, h6.

En svækkelse af kongefløjen, men noget måtte gøres!

18. Lf4, De7. 19. Tc1, Db7. 20. g4, Sf5—e7. 21. Dd2, Kh7. 22. Kg2, Sg8.

Hvid forbereder et kongeangreb, og Sort organiserer sit forsvar!

23. h4, f6. 24. h5, Sc6—e7. 25. Lc2, f5. 26. Th1, fxg4.

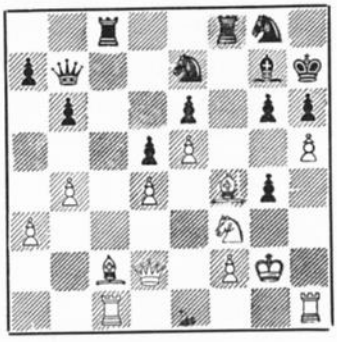

27. Sg5†! Kh8. 28. hxg6.

Ekenberg forsmår det prosaiske 28. Sxe6 og forbereder en elegant kombination.

28. —, Txc2!

Et interessant redningsforsøg. På 29. Txc2 kan følge 29. —, Sxg6. 30. Sxe6,

HANS HUSTED
Medstifter af
DANSK ARBEJDER-SKAKFORBUND
Emil Pipersvej 10 - Kongens Lyngby
Tlf. 87 51 30 — Giro 20438

BRIKKER - BRÆTTER - BØGER - LOM-
MESKAK- K.-KORT - NOTERINGS-
LISTER OG -HEFTER - TAVLER - SKAK-
TRYKKERI - HÆNGEPARTI-KUVERTER
TURNERINGSKORT m.m.

— i det hele taget

Alt til skak

Df7! 31. Sxf8, Sxf4†. 32. Kg3, Sh5† o. s. v.
29. Dxc2! Txf4. 30. Sf7†.
Hvid får nu sin indskudte kapital tilbage med renter.
30. —, Txf7. 31. gxf7, Sf5. 32. fxg8D†, Kxg8. 33. Dc8†, Dxc8. 34. Txc8†.
Hermed er kampen afgjort.
34. —, Kh7. 35. Td1, Kg6. 36. Te8, Kf7. 37. Ta8, h5. 38. Txa7†, Kg6. 39. a4, Lh6. 40. a5, bxa5. 41. b5, h4. 42. b6, h3†. 43. Kh1, opgivet.
Partiet belønnedes med første skønhedspræmie.

(Noter af G. Ståhlberg i Tidskrift för Schack).

Interzoneturneringen i Jugoslavien

I Portoroz i Jugoslavien spilledes som omtalt i sidste nummer den interzonale turnering, fra hvilken 5 deltagere skal udtages til næste års kandidatturnering, som skal udpege modstanderen til verdensmesteren Botvinnik. Der var fra dansk side knyttet store forventninger til Bent Larsens deltagelse; men desværre viste det sig, at han slet ikke kunne være med i kampen om de første pladser. Grunden til hans dårlige resultat er ikke let at få øje på, men han har formodentlig i tiden før turneringen haft lidt for mange rejser og er blevet spilletræt.

Turneringens publikumsyndling var uden tvivl den 15-årige amerikaner Bobby Fischer. Ganske vist spillede han svagt i de første runder, men han fandt hurtigt sig selv og spillede siden lige så overbevisende som de mere trænede gamle rotter. I 8. runde vandt han over Bent Larsen og i 9. runde over argentineren Sanguinetti, og vi bringer her disse to partier.

PARTI NR. 3973 — SICILIANSK FORSVAR

Spillet i Portoroz 1958

Hvid: BOBBY FISCHER, USA
Sort: BENT LARSEN, Danmark

1. e4, c5. 2. Sf3, d6. 3. d4, cxd4. 4. Sxd4, Sf6. 5. Sc3, g6. 6. Le3, Lg7. 7. f3, 0—0. 8. Dd2, Sc6. 9. Lc4, Sxd4. 10. Lxd4, Le6. 11. Lb3, Da5. 12. 0—0—0, b5.
En afvigelse fra den bekendte teoretiske kurs 12. —, Lxb3. 13. cxb3, Tf—d8.
13. Kb1, b4. 14. Sd5, Lxd5. 15. Lxd5, Ta—c8. 16. Lb3, Tc7.
Bedre var straks Db5 fulgt af a6. Nu tilintetgør Fischer sin modstander med et siciliansk bajonetangreb.

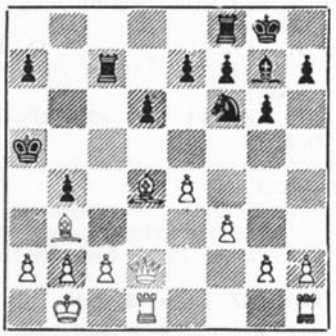

17. h4, Db5. 18. h5, Tf—c8.
Truer — intet!
19. hxg6, hxg6. 20. g4, a5. 21. g5, Sh5.
Hvis a4, så 22. gxf6, exf6. 23. Ld5 osv; 22. —, axb3. 23. fxg7, bxc2†. 24. Dxc2.
22. Txh5! gxh5. 23. g6, e5. 24. gxf7†, Kf8. 25. Le3, d5. 26. exd5, Txf7. 27. d6, Tf6. 28. Lg5, Db7. 29. Lxf6, Lxf6. 30. d7, Td8. 31. Dd6†.
Sort opgav. 31. —, Le7. 32. Dh6† giver en ren mat; på 31. —, Kg7 følger 32. Tg1† osv.

PARTI NR. 3974 — SICILIANSK FORSVAR

Spillet i Portoroz 1938

Hvid: SANGUINETTI, Argentina
Sort: BOBBY FISCHER, USA

1. e4, c5. 2. Sf3, d6. 3. d4, cxd4. 4. Sxd4, Sf6. 5. Sc3, a6. 6. f4, e5. 7. Sf3, Dc7. 8. Ld3, Sb8—d7. 9. 0—0, b5. 10. De1, Lb7. 11. Sh4, g6. 12. Sf3, Lg7. 13. Dh4, 0—0. 14. fxe5, dxe5. 15. Lh6, Sh5. 16. Lxg7, Kxg7. 17. Ta1—d1, Sf4. 18. Tf2?, f6. 19. Tf—d2?
Det viser sig hurtigt, at den hvide opmarch er uden kraft. Fischers springer går uimodståeligt frem.
19. —, Sc5. 20. Lf1, b4. 21. Sd5, Lxd5. 22. exd5, Se4!
Og Td2 har intet træk!
23. De1, Sxd2. 24. Dxd2, Sxd5! 25. c4.
Fortvivlelse, men 25. Dxd5 strander på Ta8—d8.
25. —, bxc3 ep. 26. Opgivet.

Tal's forvirrende stil

Den unge sovjetiske spiller M. Tal, som har vundet det sovjetiske mesterskab to år i træk, har placeret sig i toppen af turneringen i Portoroz. Vi bringer nedenfor hans parti mod den czekiske stormester M. Filip, hvor Tal ofrer en officer »på chance«. Sådanne ofre har man altid kendt i skakspillet, men Tal har i den retning udviklet en usædvanlig virtuositet, der forvirrer modstanderen. I partiet ofrer Tal i det 28. træk en løber for at få chancer. Havde du selv turdet gøre dette?

PARTI NR. 3975 — SPANSK

Spillet i Portoroz 1958

Hvid: M. TAL, Sovjetunionen
Sort: Dr. M. FILIP, Czekoslovakiet

1. e4, e5. 2. Sf3, Sc6. 3. Lb5, a6. 4. La4, Sf6. 5. 0—0, Le7. 6. Te1, b5. 7. Lb3, d6. 8. c3, 0—0. 9. h3, Sa5. 10. Lc2, c5. 11. d4, Dc7. 12. Sb1—d2, Sc6. 13. dxc5, dxc5. 14. Sf1, Ld6. 15. Sh4, Se7. 16. Df3, Td8. 17. Se3, Db7. 18. g4, c4. 19. Se3—f5, Sxf5. 20. Sxf5, Lxf5. 21. gxf5, Kh8. 22. Kh2, h6. 23. Tg1, De7. 24. Ld2, Lc5. 25. Ta1—d1, Td7. 26. Dg3, Df8. 27. Kh1, Ta8—d8.



28. Lxh6!
Et interessant offer, hvis korrekthed ikke kan klarlægges gennem varianter. Men det giver store praktiske chancer. Selv en stormester som Dr. Filip formåede ikke at gøre sig til herre over de opstående vanskeligheder.
28. —, gxh6. 29. Dxe5, Le7. 30. Td4, Txd4. 31. cxd4, Kh7. 32. Td1, Se8. 33. f6!
Pæny meget fikst. Det gælder om at frigøre diagonalen b1—h7.
33. —, Sxf6. 34. Df5†, Kh8. 35. e5, Dg7. 36. exf6, Lxf6. 37. Tg1.
Bagefter ser det hele ganske naturligt ud!
37. —, Lg5. 38. f4, opgivet.

SKAKHUSET
STUDIESTRÆDE 24 - KØBENHAVN K
TELEFON BYEN 6291 - GIRO 86178

alt i skaksager

„Butik" daglig åben til almindelige forretningstider

Postordre-forsendelser overalt

SKAKHUSET
LEVERER ALLE SKAKSAGER

Kan du kombinere?

En billedbogsmat.

79.



Pagenkopf—Dr. Guski, Neumünster 1958.
Sort trak sidst Td—e8 og lod sin dronning blive stående på e-linjen, hvor den indirekte trues af Te1. Sort forkastede med rette 1. —, Db6? på grund af 2. Se7! I ovenstående stilling har Hvid en meget smuk fortsættelse til rådighed. Hvilken?

80.



V. Seppelt—Vogel, Berlin 1958. Sort har spillet voldsomt på angreb. Nu forsøger han 1. —, Sd2!?, som tilsyneladende er stærkt. Der fulgte 2. Dd5†, Le6, og hvorledes fortsatte så Hvid? Havde Sort opnået bedre chancer ved at spille 2. —, Kf8.

81.



Kleist—Wilke, Saarbrücken 1958. Hvid truer med at slå på f7, desuden er det muligt at spille Th5, fulgt af Th—f5. Hvorledes kan Sort — som er i trækket — forsvare sig mod disse svære trusler?

76. E. Storch, Jena—Ht. Kuntermann, Berlin. På 1. g5? svarede Sort med 1. —, Lxb2! 2. Lxb2, Se6xf4, og Hvid mister dronningen.

77. A. Delander, Berlin—A. O. Copriata, Argentina. 1. —, Te5? 2. Txe5, dxe5. 3. g4! og Hvid vinder en bonde og gennemfører derefter spillet til sejr.

78. F. Zelinka, Ruhla—P. Brückner, Bad Kreuznach. Efter 1. —, Dxc4? vandt Hvid dronningen 2. Sd4, Dc5. 3. Sc2, Da5. 4. b4, og Sort opgav.

SMÅ TRAGEDIER

PARTI NR. 3976 — SICILIANSK FORSVAR
Spillet i turneringen om Københavnsmesterskabet 19. september 1958 — Mesterskabsklassen

Hvid: ARVID HEIN PEDERSEN, Øbro
Sort: HENRY ANDERSEN, Olympia

1. e4, c5. 2. Sf3, Sc6. 3. d4, cxd4. 4. Sxd4, g6. 5. c4, Lg7. 6. Le3, d6. 7. Sc3, Sh6. 8. Le2, f5. 9. f4, 0—0. 10. Lf3, Db6. 11. Sd5, Dxb2. 12. Tb1, Dxa2. 13. Sxc6, bxc6. 14. Sxe7†, Kh8. 15. Sxc6, fxe4. 16. Le2, Lg4. 17. Lxg4, Dxg2. 18. Tg1, Lc3†. 19. Ld2, Dxg1†. 20. Opgivet.

PARTI NR. 3977 — SICILIANSK FORSVAR
Spillet i Københavnsturneringen 1958 — 2. klasse

Hvid: POUL BJERRE, L. K.
Sort: JUUL JENSEN, Brønshøj AS

1. e4, c5. 2. f4, Sc6. 3. Sf3, d6. 4. Lc4, e6. 5. 0—0, Sg—e7. 6. d4, cxd4. 7. Sxd4, Db6. 8. Le3, e5. 9. Sf5, Dxb2. 10. Sxd6†, Kd8. 11. Sxf7†, Kc7. 12. Dd6 mat.

PARTI NR. 3978 — DRONNINGGAMBIT
Spillet i Københavnsturneringen 1958 — 4. klasse

Hvid: MORTEN FALK-SØRENSEN, AS 1904
Sort: BENT NØRGÅRD, L.K.

1. d4, d5. 2. c4, dxc4. 3. e4, e5. 4. Sf3, exd4. 5. Dxd4, Dxd4. 6. Sxd4, c5. 7. Sb5, Sa6. 8. Lxc4, Ld7. 9. Lf4, 0—0—0. 10. Sxa7 mat.

PARTI NR. 3979 — MORRA-GAMBIT
Spillet i Københavnsturneringen 1958 — 2. klasse

Hvid: B. B. JENSEN, Hvidovre
Sort: LEIF ANDERSEN, Olympia

1. e4, c5. 2. Sf3, Sc6. 3. d4, cxd4. 4. c3, e5. 5. Lc4, Sa5. 6. Lxf7†, Kxf7. 7. Sxe5†, Ke8. 8. Dh5†, g6. 9. Sxg6, hxg6. 10. Dxg6†, Ke7. 11. Lg5†, Sf6. 12. Lxf6†, opgivet.

PARTI NR. 3980 — BLACKMAR-GAMBIT
Spillet i Københavnsturneringen 1958 — 1. klasse

Hvid: PER SIMONSEN, AS Vesterbro
Sort: H. WESTERMANN, Øbro

1. d4, d5. 2. e4, dxe4. 3. Sc3, Lf5. 4. f3, Sf6. 5. Lc4, exf3. 6. Sxf3, h6. 7. 0—0, e6. 8. Se5, Lxc2. 9. De2, Dxd4†. 10. Kh1, Lf5. 11. Txf5, Ld6. 12. Le3, Dh4. 13. Lf2, opgivet.

PARTI NR. 3981 — BLACKMARGAMBIT
Spillet i Tyskland 1958.

Hvid: Dr. EVA BACHL, Worms
Sort: X

1. d4, d5. 2. e4, dxe4. 3. Sc3, Sf6. 4. f3, exf3. 5. Sxf3, e6. 6. Lg5, Le7. 7. Lc4, b6. 8. 0—0, Lb7. 9. Se5, Sb8—d7. 10. Sxf7! Kxf7. 11. Dh5†, g6. 12. Dh3, Sf8. 13. d5, exd5. 14. Se4!! dxc4. 15. Lxf6, Lxf6. 16. Sxf6, Dd4†. 17. Kh1, Kg7. 18. Ta1—d1, De5. 19. Sg4, Dh5. 20. Dc3†, Kg8. 21. Dxc4†, Kg7. 22. Df7† mat.

PARTI NR. 3982 — RUSSISK
Spillet i San Francisco 1958.

Hvid: SMOOK
Sort: DICKINSON

1. e4, e5. 2. Sf3, Sf6. 3. d4, exd4. 4. e5, Se4. 5. Lb5, Lb4†. 6. Kf1, Sc6. 7. De2, Sc5. 8. Lg5, Se7. 9. a3, d3. 10. cxd3, Sb3. 11. axb4, Sxa1. 12. Sb1—d2, h6. 13. Lh4, c6. 14. Lc4, d5. 15. exd6 ep., Dxd6. 16. Se4, Dc7. 17. Lg3, Db6. 18. Sd6†, Kf8. 19. Sxf7, opgivet.

PARTI NR. 3983 — KONGEINDISK
Spillet ved en simultanforestilling i St. Louis 1958.

Hvid: GEORGE KOLTANOWSKI
Sort: N. N.

1. d4, Sf6. 2. Sf3, g7. 3. g3, Lg7. 4. Lg2, 0—0. 5. 0—0, d6. 6. c4, Sb8—d7. 7. Sc3, e5. 8. h3, h6. 9. Le3, Se8. 10. Dd2, Kh7. 11. dxe5, dxe5. 12. Lc5, Th8. 13. Ta1—d1, c6. 14. Se4, f5. 15. Sf3—g5†, opgivet. (På 15. —, Kg8 følger 16. Se6 og den sorte dronning er fanget. Eller 15. —, hxg5. 16. Sxg5†, Dxg5 (16. —, Kg8. 17. Dd5† fører til mat). 17. Dxg5, Sxc5. 18. Dh4†, Kg8. 19. De7 etc.).

DEN BROGEDE SIDE

En hændelse fra 1. verdenskrig

P. H. Williams

Morning Post 18-3-1918.

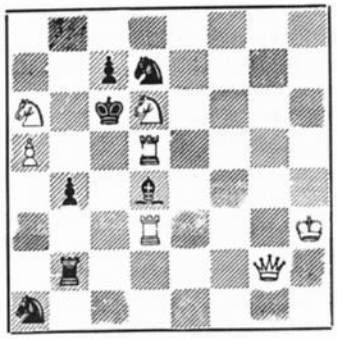

Mat i 2 træk. 1. Te3.

Ovenstående fine 2-trækker med matændring er komponeret under et Zeppelinangreb på London i den første verdenskrig. Han har selv fortalt omstændighederne ved opgavens tilblivelse i sin antologi »All Change Here!«, der udkom i 1929.

Det er en af de bedste matændringsopgaver, jeg har lavet, i betragtning af de excentriske omgivelser, i hvilke jeg befandt mig. I sad på stengulvet i den underjordiske station på King Cross kl. 2 om natten. Jeg må skynde mig at forklare, at denne stilling ikke er nødvendig for at skabe en god opgave. Jeg var i selskab med hvad jeg antager var omkring 10,000 af fattigkvarterets børn under et luftangreb. De venlige tyskere gjorde sig mange anstrengelser for fra himmelrummet at flytte St. Pancras station til et andet sted.

Noget uforsigtigt åbnede jeg en pose med honningkiks. De forsvandt med utrolig hurtighed som en tryllekunstners kanin. Da det var fysisk umuligt for mig at komme ud, foretrak jeg at blive inde. Jeg tog mit lommeskak frem, og i den umagelige stilling, jeg har beskrevet ovenfor, komponerede jeg opgaven.

Mens jeg var optaget af dette, råbte en af mine ungdommelige naboer med munden fuld af kiks: »Se, Alf! 'Ere's the kind gent a-pline drorfs wiv hisself«. (Vi er desværre ikke i stand til at oversætte dette London-slang, men vi formoder, det betyder omtrent: Se, den venlige mand spiller med sig selv).

Og jeg blev betragtet af mange par søvnige øjne. Opgaven er blevet rost meget, og begivenheden har udstyret den med en glorie, som jeg er glad ved, fordi det er en beskeden anerkendelse. Så vidt jeg ved er der dog ikke uddelt nogen orden eller kontant belønning til minde om begivenheden.

En studie fra mesterhånd

H. H. Mattison

2. pr. Schweiz. Schachzeitung 1924

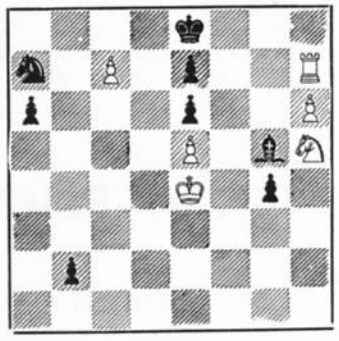

Hvid trækker og gør remis

Også her er det en forvandlingsberedt bonde, der volder bekymring. Den truer oven i købet med at gå i dronning med skak. Hvad er der så at gøre? **1. Th8†, Kf7!** (Kd7? 2. Tb8, Sb5. 3. c8D†). **2. Tb8** synes uden chancer på grund af svaret **2. —, Sb5**, og dog er vi på den rette vej. Imidlertid må vi på grund af den brutale trusel b1D† beslutte os til **3. Tf8†!** hvorefter 3. —, Kxf8? er dårligt på grund af 4. c8D†, Kf7. 5. Dc2, b1D. 6. Dxb1, Sc3†. 7. Kd3, Sxb1. 8. h7 og vinder. På **3. —, Kg6** følger imidlertid en ny overraskelse: **4. Sf4†!** men ikke 4. Tf1? thi derpå følger 4. —, Lc1. 5. Sf4†, Kh7. 6. Sd3, b1D. 7. c8D, Sc3†! 8. Kd4! Se2†. 9. Ke4, Sg3†. 10. Kd4, Da1 osv. — Efter springerskakken på f4 er den sorte mattrusel forhindret. På 4. —, Kxh6 følger 5. Th8†, Kg7. 6. Th1; på 4. —, Lxf4 sker 5. c8D, b1D†. 6. Kxf4, og Sort kan ikke gøre mat. Derfor er der kun **4. —, Kh7!** men nu redder Hvid sig — hvilket er den sidste og største overraskelse — ved pat: **5. Th8†, Kxh8. 6. c8D†, Kh7. 7. Dc2, b1D** (for efter 8. Dxb1? at vinde med Sc3†). **8. Ke3†!! Dxc2 pat.** En pragtfuld bindingspat. Men spiller Sort raffineret **7. —, b1L!** for at hindre Hvid i at redde sig ved den angivne udvej, følger efter **8. Sd3! Lxc2** en pendant til det første patbillede. Denne gang bliver den hvide springer bundet af den anden løber. Et dybt anlagt arbejde med overraskende effekter.

Svar på tiltale

I den sidste turnering om det amerikanske mesterskab var den unge mester Sherwin uovervindelig i de første runder. Reshevsky, der ligeledes vandt sine partier, sagde da til ham:

— Det ser ikke ud til, at nogen kan vinde over dig, men jeg skal nok stoppe dig.

— Det kan jo gerne være, svarede Sherwin, men det bliver måske mig, der stopper dig.

— Det sker ikke i en million år, var Reshevskys karakteristiske replik.

I deres parti nogle runder senere vandt Sherwin over Reshevsky.

— Hvor tiden dog går hurtigt! sagde Sherwin.

Kongelige skakspillere

Adskillige regenter har i sin tid været interesserede skakspillere. Men historien har også fortalt, at mange af disse kongelige spillere har været dårlige tabere.

Philip II af Spanien (1527—1593) var en af disse skakspillere, som var elskværdig så længe han vandt, men ve den skakspiller, der var uforsigtig nok til at gøre majestæten mat. En af den tids største spanske adelsmænd vendte hjem efter at have spillet med kong Philip og hilste sin familie med disse ord:

— Vi må foreløbig ikke vise os ved hoffet. Kongen er fornærmet, fordi jeg har vundet over ham i skak.

Kongen havde imidlertid mange ting at spekulere på, blandt andet sin podagra og sin Armada, så hans holdning muligvis har sin forklaring derved. Tvunget til en stillesiddende rekreation elskede han at spille skak og have skakeksperter om sig. Hans første protegé, Ruy Lopez, et snedigt medlem af en mindre, gejstlig orden, skrev en bog, i hvilken han gav dette råd:

— Prøv at opmuntre din modstander ved at indtage en stilling, hvor solen skinner i hans øjne.

Philip II indtager en betydningsfuld stilling i skakhistorien som den mæcen, der organiserede de første internationale matcher i 1575 mellem spanierne Ruy Lopez og Alfonso Ceron og italienerne Leonardo di Cutri og Paolo Boi. Italienerne vandt de fleste af matcherne, og den italienske maler L. Mussini har udødeliggjort begivenheden i et prægtigt maleri, der viser spillerne og kongen omgivet af sine hofmænd i Madrid.

Det eneste komplette parti, der kendes fra denne serie af matcher er det følgende, som Ruy Lopez vandt. Vi har tidligere bragt partiet i Arbejder-Skak, men da det er 15 år siden, kan det sikkert godt tåle at ses endnu en gang.

Kongegambit. Hvid: Ruy Lopez. Sort: Leonardo di Curti. 1. e4, e5. 2. f4, d6. 3. Lc4, c6. 4. Sf3, Lg4. 5. fxe5, dxe5. 6. Lxf7†, Kxf7. 7. Sxe5†, Ke8. 8. Dxg4, Sf6. 9. De6†, De7. 10. Dc8†, Dd8. 11. Dxd8†, Kxd8. 12. Sf7†, opgivet.

SKAKOPGAVER

J. P. Toft, Broagergade 8, København V

ORIGINALOPGAVER

4801. E. Georgiev, Bulgarien



Mat i 2 træk

4802. Sigurd Jensen, Tæbring



Mat i 2 træk

4803. J. E. Driver, England



Mat i 2 træk

4804. Gustav Jönsson, Sverige



Mat i 2 træk

4805. Jan C. Roosendaal, Holland

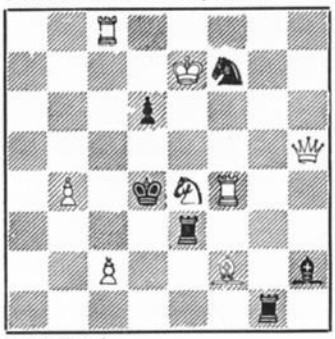

Mat i 2 træk

4806. Zvonimir Hernitz, Jugoslavien

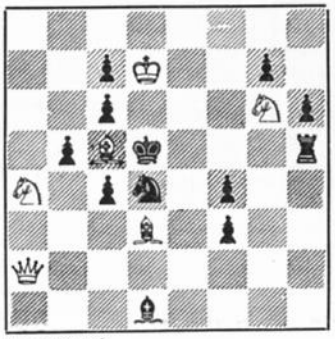

Mat i 2 træk

4807. David Hjelle, Norge

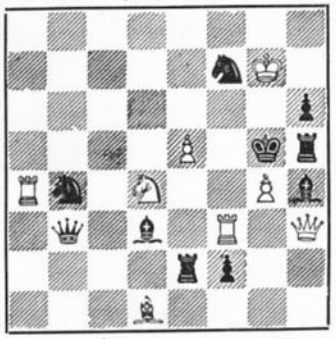

Mat i 2 træk

4808. Jac. Haring, Holland



Mat i 2 træk

4809. Erio Salardini, Italien



Mat i 2 træk

4810. S. Wright Wood, England



Mat i 2 træk

4811. Danto H. Rizetti, Argentina

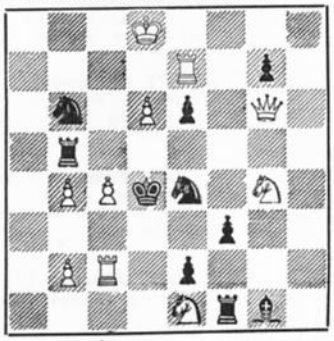

Mat i 2 træk

4812. N. Dimitrow, Bulgarien

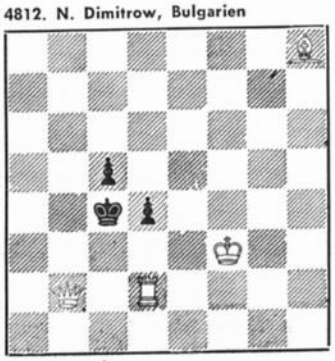

Mat i 3 træk

4813. P. A. Koetsheid, Holland



Mat i 3 træk

4814. V. J. Tchepizhnij & V. F. Rudenko, U.S.S.R.



Mat i 3 træk

4815. V. Skovlund Jensen, København

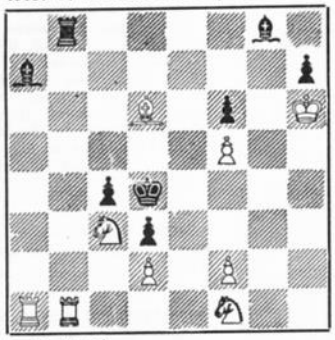

Mat i 4 træk

4816. M. Marysko, Czekoslovakiet (efter A. Molnar)

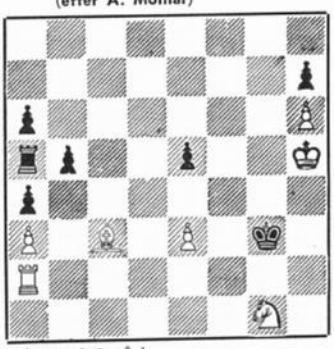

Selvmat i 2 træk

4817. Alexander Popovski, Jugoslavien



Selvmat i 2 træk

4818. S. Wright Wood, England



Selvmat i 2 træk

4819. E. Boswell, England

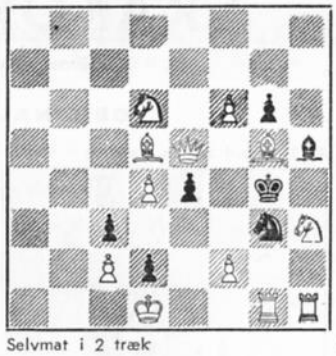

Selvmat i 2 træk

4820. Erio Salardini, Italien



Selvmat i 2 træk

4821. Balint Nagy, Jugoslavien

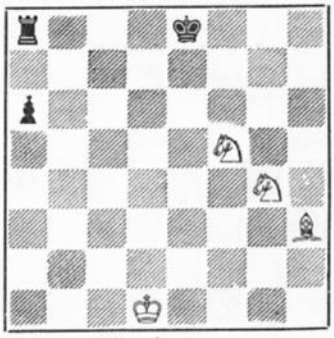

Hjælpemat i 3 træk
a) Diagram. b) Hvid Kf1.

4822. Max Jacobs, U.S.A. (†)

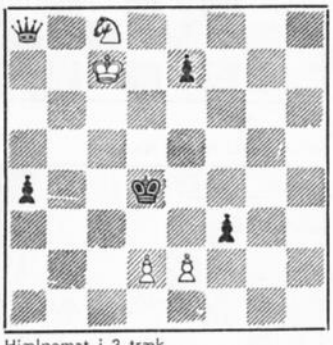

Hjælpemat i 3 træk
a) Diagram. b) Med Sc8 til d6.

4823. Dr. L. A. Garaza, Uruguay

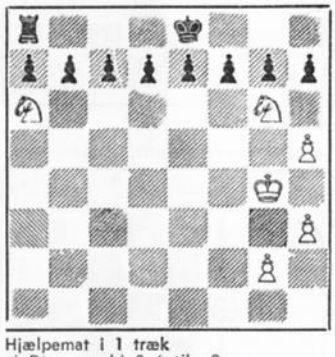

Hjælpemat i 1 træk
a) Diagram. b) Sg6 til g8.

4824. Miles Marysko, Czekoslovakiet



Hjælpemat i 2 træk (2 løsninger)

LØSNINGER

4765. Sigurd Jensen. 1. Dc4, træktvang. — Nydelig nøgle med tilføjet mat. E Boswell og C. S. Kipping.

4766. David Hjelle, (med Se6 på f5). 1. Df4 med 2 nye matter.

4767. L. Løwenton. 1. Se4 truer 2. Sg3‡. — Good key and pretty flight and self-blocking play. E. B.

4768. S. Wright Wood. (med hvid Ba2). 1. Dc1 truer 2. cxb3‡. — Good block-threat. C. S. K.

4769. A. Dombrovskis. 1. Lg7, truer 2. Sh4‡. — The knights shut off the guard of the white Queen and cause good interferences. C. S. K.

4770. Erio Salardini. 1. Kc7, truer 2. Sd6‡. — A sparkling key surprisingly gives black K flight and allows check. Excellent battery play and fine self-block. 1. —, exf5 charming. E. B. — The cross check variation seems familiar. 1. —, Ke5 prevents the threat. C. S. K.

4771. Jac. Haring. 1. Sf—e2. Biløsninger: 1. Sxf3‡ og 1. Lb2. (Sort Bg4 hjælper!).

4772. G. Bakcsi. 1. Sh2 truer 2. Lf5†, Kxe5. 3. Sg4‡. Biløsninger: 1. Se3 truer 2. Lf5†. 1. Lf5†! og 1. Lg7! — Et sjældent morsomt sæt biløsninger! Willy Enggren.

4773. G. Thomas. 1. Tf8 truer 2. d5† og 2. Sf4†. 1. —, c6. 2. Dg4†. 1. —, d5. 2. Sf4†. 1. —, Lxf8 2. Df6†. 1. —, Txf7. 2. Dxf7†. 1. —, exd4. 2. De4†. — En meget usædvanlig idé, der viser kombination af sort og hvid halvbinding med hovedspillet 1 —, c6 og 1. —, d5 meget smart fremtvingende temaet. Meget fint. E. B. — Some good play here with the black half-pin and unpinning of the white half-pin by 1. —, c6, d5. C. S. K. — Opgaven har voldt adskillige løsere meget hovedbrud.

4774. E. A. Wirtanen. 1. Th4, truer 2. Dd6. — A nice and well keyed checking play study with excellent point in the shutoffs at c and e4. E. B. — Fine black knight play to c4 and e4 with white rook sacrifices. C. S. K.

4775. M. Marysko. 1. La7 truer 2. Db6†. — A ingenious "Bristol"-key with 3 neat lines forcing the battery mates. E. B. — Brilliant strategy. C. S. K.

4776. S. Wright Wood. 1. Tc8 — Subtle key gives flight. C. S. K. — Neat ambush key draws black S and K to support the pawn mating at e5. E. B.

4777. G. Bakcsi. 1. Sxd3, c8D. 2. Ke5, Dc7†. Biløsning: 1. Sxg4, c8D. 2. e5, Dxg4†.

4778. J. Oudot. 1. Tf7, Sg5. 2. Kxd6, Sxf7‡. — Very ingenious with unpin of white S well conceived. E. B.

4779. Jan Mortensen. 1. 0—0, Tf1. 2. Th7, Txf8‡. Og 1. Th—h7, 0—0. 2. Te7, Tf8‡. — Hvis Sort har rokaderet, er Tg7 en forvandlet bonde, hvis forvandling har ødelagt Hvids rokaderet. Hvis Tg7 er a-tårnet, må kongen være flyttet, men i så fald har Hvid bevaret sin rokaderet. Henry Eriksen. — Bevisførelsen (retrogradt) for bortfald af rokaderetten for henholdsvis Hvid og Sort overflødiggøres uheldigvis ved Sorts første træk. J. P. Jensen.

4780. Rudolf Wastl. 1. Lxh5, Txg8. 2. Lg4, hxg4‡ Biløsning: 1. Lxe8, Tg2 (g1). 2. Tg5, Tf2(f1)‡.

RETTELSER OG KORREKTIONER

4521. Bodo van Dehn. Claude Gaulin, Canada, meddeler, at opgaven har en ældre forgænger end de af os anførte, nemlig H. Turton (E. 914, Ill. London News 10-3-1855): Ka1, Tc8, e8, Ld5, d8, Bd6; Kd7, Be7. Mat i 4 træk. 1. Lc7, exd6. 2. Ld8, Kxc8. 3. Lc6. 2. —, Kxe8. 3. Le6.

4740. E. Boswell. Forfatteren protesterer mod den anførte biløsning 1. La6, der strander på 1. —, Txa3†. 2. Da2†, Ka4! We allowed and regrets.

4743. V. Skovlund Jensen. Ikke dual efter andet træk. Springeren kan netop ikke gå til e4, da sort konge så får et flugtfelt efter at sort bonde i 3. træk slår b2.

4759. G. Thomas korrigeres ved at fjerne Ba6 og a7 og flytte Sa5 til b6.

4760. Hilding Fröberg og W. Jørgensen. C. S. Kipping meddeler, at opgaven har dualer efter dxe1D. 2. Da6, Dh5 og De5. Han mener, at hvide bønder e5 og h5 hjælper.

4783. M. v. d. Burgt. Hvid Bc5.

4658. V. F. Rudenko. E. Petite, Spanien, sender følgende forgænger: H. Hermanson (3.—4. pr. ex æquo Bodas de Oro del Club Argentino de Ajedrez 1955): Kh7, Dg6, Tc1, Lf1, Sc8, Bb3, d5, c6; Kc5, Dc2, Tb6, Lb1, Sc7, e1, Bb4, b7, d4. 1. Df5. Zagorujko-tema.

LØSERLISTE

Henry Eriksen (37) 414(20). — Axel Tipsmark (37) 66(15). — Jan Mortensen (31) 429(1). — E. Boswell (41) 224(10). — W. Goulding (27) 354(3). — Onno Hansen (30) 296(2). — Willy Enggren (43) 52(1). — Hans Erik Madsen (28) 437. — V. Søndberg (31) 129(1). — C. S. Kipping (36) 173(1). — E. Wennick (38) 214.

Korrespondanceturneringen



Åge Laursen blev mester

Endelig blev eliteklassen i 26. turnering færdig med sine partier, og igen i år kan vi hilse en begynder i denne klasse velkommen som vor nye korrespondance-mester.

Åge Laursen, der til daglig spiller skak i A. S. Vesterbro, er ingen ny mand i det københavnske skakliv. Han begyndte allerede at spille skak i 1945, men på grund af den skiftende arbejdstid, han til stadighed har, kniber det noget for ham at være med i de almindelige turneringer. Derfor begyndte han at spille K-skak i 1948. Efter 3 sæsoner holdt han en pause, indtil han i 25. turnering startede i mesterklassen, hvor han vandt sin gruppe for så i 28. turnering også at vinde eliteklassen efter hård kamp med A. Roos, der kun var et hanefjed efter.

— Det koster tid og arbejde med analyser at nå et resultat i K-skak, siger Å. Laursen, men til gengæld får man også et langt dybere indblik i spillets mange muligheder end ved et mere overfladisk parti ved brættet med den begrænsede spilletid. Jeg har hidtil kun tabt ét K-parti. Jeg sendte mit træk uden at stille brikkerne op. En nyttig lærestreg. Selv om jeg er klar over, at det bliver svært at nå det samme resultat, glæder jeg mig alligevel til at fortsætte næste turnering med denne efter min mening morsomme og belærende form for skak.

. . . Vi ønsker Å. Laursen hjertelig til lykke med mesterskabet, som han såvist ikke er kommet sovende til, og vi glæder os over at have denne noble og fair spiller blandt deltagerne også i 27. turnering.

— — —

Iøvrigt er der indløbet en del resultater fra 26. turnering, og vi har også modtaget nogle partier til bedømmelse. Men det er dog kun ganske få spillere, som har reageret på anmodningen om at slutte spillet og sende partierne ind. I langt de fleste tilfælde har det ikke betydet noget for præmieringen i grupperne, og derfor har vi måttet skride til den sædvanlige fremgangsmåde at bedømme de ikke færdige partier som remis. Det er altså den risiko, man løber, hvis man undlader at indsende de partier, i hvilke man mener at stå bedst. Men det er vilkårene, man må tage med, hvis det skal lykkes at få en afslutning på den løbende turnering, inden man begynder på den næste.

Nedenfor bringer vi derfor i dette nummer en del færdigspillede grupper, og resten vil følge i næste nummer.

Eliteklassen. John Larsen har vundet over Sv. Å Balling, og Ole Illum Truelsen har spillet remis med Åge Laursen. C. Jessen vundet over John Larsen og A. Nyvang.

1. klasse. Gruppe 1: 7—2, 7—3, 7—4. — Gruppe 2: 6—2, 6—4.

2. klasse. Gruppe 2: 2—1, 2—4, 4—7, 4—1, 3/4. — Gruppe 3: 4—7, 7—5, 3/5. — Gruppe 5: 6—1. — Gruppe 7: 1—5. — Gruppe 11: 2—4, 1/3.

3. klasse. Gruppe 2: 4—3, 4—5, 4—6, 6—3. — Gruppe 4: 6—3. — Gruppe 6: 2—4, 5—4, 2/5. — Gruppe 8: 2—1. — Gruppe 9: 5—3, 2/6.

4. klasse. Gruppe 3: 5—4. — Gruppe 5: 2—3. — Gruppe 6: 4—2. — Gruppe 9: 2/4. — Gruppe 10: 2—5 (Rettelse).

Færdigspillede grupper: Særlige præmieønsker skal rettes til kassereren, C. Almskou, Bernstorffsvej 133, 2., Hellerup. Ellers kommer kontanterne.

Eliteklassen.

Åge Laursen, København	5½	(50,00)
A. Roos, Hillerød	5	(35,00)
John Larsen, København	3½	
Sv. Å. Balling, Horsens	3½	
Ole Illum Truelsen, Solrød	4	
Anders Nyvang, Randers	1	
C. Jessen, Charlottenlund	2	
Leon Jørgensen, København	3½	

1. klasse, gruppe 1.

Otto Olsson, København	5	(25,00)
Knud Klausen, Herlev	3	
Charles Hedemann, Helsingør	3	
O. Mathiesen, Charlottenlund	0	
Harry Lund Nielsen, Ketting	1	
Erling Jensen, København	4	
Georg Jørgensen, Viborg	5	(25,00)

1. klasse, gruppe 2.

A. Boisen Petersen, København	1½	
H. Bruun, København	1½	
Henning Jensen, Herlev	3	
Mogens Nielsen, Esbjerg	3½	(12,50)
J. P. Svendsen, København	3½	(12,50)
Kurt Stoltze, Kettinge	5½	(25,00)
Gøsta Werge, København	2½	

1. klasse, gruppe 3.

Lorenz Andresen, Tønder	3½	(10,00)
Niels Sørensen, København	4	(25,00)
Peter Toft, Gråsten	3	
Børge A. Jacobsen, Bolbro	0	
Leif Johansen, København	1	
Helge Midjord, København	3½	(10,00)

2. klasse, gruppe 2.

Aksel Skou, Randers	½	
Chr. Schmidt, Løgumkloster	2½	
Sv. Erik Jensen, Skive	2½	
Ole Ljungberg, København	2½	
Poul Jensen, Esbjerg	5	(25,00)
Kaj V. Pedersen, København	4	(12,50)
Herluf Andersen, Horsens	4	(12,50)

2. klasse, gruppe 5.

Joseph Nielsen, Frederiksværk	1	
A. Bennedsen, København	3	
Hans Kähler, Løgumkloster	4½	(25,00)
Sofus Rykjær, Sakskøbing	3½	(15,00)
W. Aust, Knabstrup	1½	
Andreas Lund, Brøndby strand	1½	

2. klasse, gruppe 7.

Kristian Møller, Randers	4	(30,00)
Charles Larsen, Vejle	3	
Chr. Sørensen, Frederiksværk	½	
Chr. Linneberg, København	1½	
Aage Jensen, København	1	

2. klasse, gruppe 9.

Emil Pedersen, Bråby	3	
Svend Eggers, Gentofte	½	
Gerhard Hansen, Esbjerg	4	(30,00)
Hilding Christensen, København	½	
Jens Riggelsen, Gråsten	2	

3. klasse, gruppe 3.

Poul Rasmussen, København	2	
E. Jørstad, Nyborg	1½	
H. Skov Nilsson, København	1½	
Vilhelm Knudsen, København	2	
Svend Petersen, København	3	(30,00)

3. klasse, gruppe 4.

Kristian Just, Skive	4½	(20,00)
Niels Stauning, Løgumkloster	2½	
Kjeld Christiansen, Dianalund	1	
Poul Tidmand, København	½	
M. Stokholm, Esbjerg	2	
Elof Thorgrimson, København	4½	(20,00)

3. klasse, gruppe 6.

Arne Kristensen, København	1½	
Charles Pedersen, Haslev	2½	
Esther Karslund, København	4	(30,00)
M. C. Jørgensen, København	0	
Søren Anker Sørensen, Sdr. Hygum	2	

3. klasse, gruppe 7.

S. Veidiksen, Nyborg	3	
Ib Nielsen, Tønder	½	
E. Dyhr Sørensen, Silkeborg	½	
Orla Christensen, Slagelse	2	
Mogens Jensen, København	4	(30,00)

3. klasse, gruppe 8.

Simon Olsen, København	2	
Karl Pedersen, Ketting	4	(30,00)
Møller Sørensen, Holte	0	
Carlo Jensen, København	1	
E. Sørensen, Grenå	3	

3. klasse, gruppe 9.

Arne Kristensen, København	0	
Adler Christensen, København	4	(20,00)
Henry Hjorth, København	3	
Arne Lindegård, København	1	
Per Larsen, København	3½	(10,00)
Eilert Sørensen, København	3½	(10,00)

4. klasse, gruppe 1.

Poul Nielsen, København	4½	(20,00)
Chr. Brandt, Hobro	1½	
Ole N. Hansen, Horsens	0	
Oswald Larsen, St. Hedinge	5½	(30,00)
John C. Andersen, Hillerød	1½	
K. O. Christensen, Glostrup	4	
Erik Bang, Horsens	4	

4. klasse, gruppe 3.

Henrik Andersson, Glostrup	0	
Jørn Andersen, København	4½	(20,00)
Rudolf Henriksen, Helsingør	1½	
Oswald Larsen, St. Hedinge	3	
Hardy Riemenschneider, Silkeborg	4½	(20,00)
Helge Christensen, Birkerød	1½	

4. klasse, gruppe 4.

Holger Kongsbak, Fredericia	3	
Rasmus Jensen, København	2	
Wagner Johansen, Haslev	1	
Godtfred Lohse, Silkeborg	0	
Poul Andersen, Helsingør	4	(30,00)

4. klasse, gruppe 5.

Helge Petersen, Ballerup	3½	(30,00)
Poul Madsen, Nyborg	2	
Andreas Nielsen, Glødsted	2	
Arne Lindegård, København	1½	
Ejner Jespersen, Haslev	1	

4. klasse, gruppe 6.
Chr. Nielsen, Sønderborg 2
S. Ä. Møltov, København ..... ½
Carl Åge Christoffersen, Slagelse.... 4 (30,00)
Carl Andersen, København 2
Bent O. Jensen, Nyborg 1½

4. klasse, gruppe 10.
Denne klasse blev ved en fejltagelse fra en spillers side sluttet for tidligt. Vinder blev **Ib Clasen, Nakskov,** med 2½ points. Han får yderligere 12,50 kr. sendt.

Landskampen mod Czekoslovakiet

Fra denne landskamp foreligger der et enkelt resultat, idet Carlo Poulsen, København, har fået remis i sit sidste parti mod Dr. Mirko. — Resultatet er derefter 15 points til czekerne og 5 points til os.

FORENINGSMEDDELELSER

Ung mand fylder 60 år

Hvor utroligt det end lyder, så er fredag den 31. oktober en mærkedag for J. P. Toft, Arbejder-Skaks redaktør, Dansk Arbejder Skak Forbunds sekretær, korrespondanceleder, opgaveredaktør o. m. m., Storkøbenhavns Arbejder Skaks bestyrelsesmedlem og udmærkede turneringsleder. Ja, det er utroligt, at Toft kan nå det hele, men han ikke alene når det, men han udfører enhver opgave, han påtager sig med den største omhyggelighed, og af den grund er han også så afholdt, som han er. Jeg taler på manges vegne, når jeg ønsker alt godt i fremtiden og at D. A. S. F. og S. A. S. endnu i mange år må se dig i vor midte og dermed tillykke med dagen og fremtiden.

Mikkelsen

Ændringer til klubfortegnelsen.

A. L. S. Ny formand: Gunnar Jensen, Provstevej 18, st., NV. Kasserer: Jørgen Andersen, Provstevej 2 D, 3., NV.

Roskilde A.S. Ny formand: Poul Andersen, Fælledvej 3, Roskilde.

Frederiksværk A.S. Ny kasserer: Karl Jensen, Aasebro 33, Frederiksværk.

Vordingborgturen, som var planlagt til søndag den 21. september, måtte desværre aflyses, idet man kun havde fået anmeldelse fra ca. 20 deltagere, og dette kunne man naturligvis ikke være bekendt at stille med. Storkøbenhavn håber på bedre tilslutning, når sagen igen bliver aktuel til næste år.

NYE SKAKBØGER

A. Nimzowitsch: Mein System. Nu foreligger endelig den længe savnede nye udgave. Den bedste lærebog. 268 sider. 241 diagrammer. Indb. kr. 21,20.

Erich Brunner: En Kunstner og Fortolker af Skakproblemer. 300 skakopgaver. 200 sider. 300 diagrammer. En enestående opgavebog. Kr. 19,20.

Paul Keres: Franskt Parti. Russisk udgave. 206 diagrammer. 260 sider. Indb., meget billig, kr. 10.20.

Paul Keres: Theori der Schacheröffnungen. Bd. I: 375 sider, indb., kr. 12,50. Bd. II: Kr. 12,50.

Schachgenie Aljechin. Leben und Werk. Lærebog i Midtspillet ved Hans Müller & Pawelczak. 100 pragtpartier m. noter, 176 diagrammer, 276 sider. Indb. kr. 24,80.

Dr. Dyckhoff: Fernschach-Gedenkturnier 1954—56. 180 diagrammer, 170 udvalgte partier. Tabeller og slutspilregister. 246 sider. Kr. 25,60.

Korrespondancespillere. Vi har alt, hvad De skal bruge. Pakke med 200 kort, 1 noteringshefte, 6 rapportlister — kr. 6,00. Skakalbum, serieskak, noteringshefter, skakkort o. s. v. Alt i brikker og brætter.

Nyt katalog over bøger og materiel foreligger nu

Interesserede bedes forlange - Franco Eksp.

DANSK SKAKFORLAG
AABYBRO — TELEFON 82

Arb. Læseselskabs skakklub, Nr. Søgade 27, holdt generalforsamling mandag den 8. september. Løftet om kassens deling havde naturligvis trukket mange til, og det affødte før generalforsamlingen nogen diskussion, idet flere mente, at man ikke uden videre kune dele kassebeholdningen. Efter at man havde delt den — endda 2 gange — protesterede ingen; men det var også en god cigar! Til ny formand valgtes Gunnar Jensen og til kasserer nyvalgtes Jørgen Andersen. Der uddeltes præmier til Emmerik Christensen og Jørgen Andersen, der begge havde 5 points af 6 mulige i begynderholdturneringen. Pokalturneringens resultat blev 1. J. C. Madsen. 2. Niels Jensen. 3. Henning Jørgensen. Lynturneringen vandtes af F. Lehm. Vinterturneringen starter mandag den 13. oktober kl. 19.30.

Brønshøj A.S. afholder ordinær halvårlig generalforsamling torsdag den 9. oktober i klublokalet og med dagsorden efter lovene. Alle har mødepligt ved sådan lejlighed, så vi regner med fuldt hus. — Vinterturneringen er startet. Der gælder de sædvanlige regler, og hidtil har 40 mand meldt sig i de 5 klasser. Dog trænger 4. klasse til en saltvandsindsprøjtning, så kender du en, der skakmæssigt er på begynderstadiet, så tag ham med i klubben næste gang. — I klubholdturneringen blev to hold tilmeldt. Vi kan åbenbart ikke få samlet så megen interesse om denne turnering, at bestyrelsens store drøm om at se mindst tre hold tilmeldt, kan komme til at gå i opfyldelse. 1. runde skal spilles omkring den 24. okt., og de implicerede får besked senere.. — Tirsdag den 21. okt. afholdes vor første teoriaften Husk, at alle interesserede i Storkøbenhavn er hjertelig velkomne, og husk endvidere, at tilslutningen til denne første aften er bestemmende for arrangementets videre skæbne. — Sundbymatchens kamp nr. 25 festligholdes søndag den 16. november 1958. Nærmere om dagen følger senere, men husk allerede nu at reservere dagen, for vi skal bruge omkring 40 spillere. Er der nogle »gamle« BASser, der kunne tænke sig at overvære denne begivenhed, evt. selv at deltage, så kom venligst op i klubben en torsdag aften (det er Arnesvej 14) og snak med os om sagerne.

Holtrup.

Esbjerg A.S. afholdt den 8. september generalforsamling. Formanden, A. Pedersen, aflagde beretning, hvor han særlig dvælede ved A- og B-holdenes fine præstationer ved at vinde deres række i landsturneringen i Nyborg. I byturneringen havde Poul G. Jensen vundet 1. klasse med 6 points og rykker næste år op i mesterklassen. Afslutningsfesten i foråret måtte i sidste øjeblik aflyses på grund af for ringe tilslutning. så man havde senere været samlet til fælles kaffebord i klublokalerne med uddeling af præmierne: Mesterklassen: 1. H. Madsen 12½. 2. A. Pedersen 12. 3. E. A. Andersen 10½. 1. klasse: 1. Mogens Nielsen 11½. 2. P. G. Jensen 10½. 3. Gerh. Hansen 8. 2. klasse: 1. Knud Petersen 12. 2. Eigil Hansen 10. 3. V. Rexn 9½. 3. klasse: 1. H. Thomassen 16½. 2. J. G. Jensen 15. 3. Chr. Alkjærsig 12. 4. klasse: 1—2. Holst Nielsen og K. Asmussen. — Kassereren, E. A. Andersen, oplæste regnskabet, der udviste en formue på 1250 kr. Man enedes om at bibeholde kontingentet som hidtil uanset stigningen til forbundet. Alle valg var genvalg med undtagelse af den ene revisitforvalter, hvor N. E. Nielsen blev valgt i stedet for S. P. Rasmussen. — P. Sørensen, der sidste år trak sig tilbage som formand efter ca. 30 års virke, fik af medlemmerne overrakt et smukt askebæger i kgl. porcellæn som tak for hans store arbejde for klubben.

Skakklubben Frederiksholm holdt generalforsamling den 16. september med en meget dårlig mødeprocent. Det er beklageligt at se, hvor få medlemmer der interesserer sig for klubbens generalforsamling. Det er dog her, vi skal drøfte klubbens anliggender. Protokol, beretning og regnskab godkendtes enstemmigt. I sin beretning omtalte formanden Børge Steffensen de forskellige turneringer og holdkampen, som klubben havde deltaget i med gode resultater, bl. a. høststævnet i Studenterforeningen, hvor vi blev nr. 13 med 15 points, et særdeles godt resultat. Formanden udtalte sin store beklagelse af, at W. Krewald ikke mere kunne afse tid til at fortsætte som kasserer. Det lykkedes ikke at få posten besat trods forskellige forslag. Nu skal der afholdes en ekstra generalforsamling tirsdag den 14. oktober. Samme aften starter igangen klubbens vinterturnering i 4 klasser. På valg var næstformanden Poul Hansen med suppleanten Einar Hansen og revisoren Eigil Jacobsen, som alle genvalgtes. Som suppleant til matchudvalget nyvalgtes Jørn Andersen. Et forslag fra matchudvalget om op- og nedrykning af henholdsvis nr. 1 og 2 og de to nederst placerede vedtoges. I Storkøbenhavns enkeltmandsturnering deltager der 12 spillere fra klubben. — Vi afholder andespil i Folkets Hus på Enghavevej den 23. oktober og i Engholmen på Borgbjergvej den 30. oktober og 20. november. Formanden sluttede generalforsamlingen med at takke den øvrige bestyrelse samt matchudvalget for godt samarbejde. Derefter sluttedes med en rask lynturnering.

C. P.

Frederiksværk A.S. holdt generalforsamling den 15. september. Forhandlingsbog, beretning og regnskab godkendtes. Det sidste viste en beholdning på kr. 264,85 og kr. 452,16 . sparekassen. Nyvalgt til kasserer blev Karl Jensen, øvrige valg var genvalg. Man diskuterede byturneringen, som flere ønskede inddelt i grupper. Det vedtoges at bibeholde den gamle ordning i år.

Skive A.S. har holdt generalforsamling på lastbilcentralen. Formanden, H. Jacobsen, omtalte i sin beretning den vellykkede udflugt til Ålborg. Sommerturneringen, der i år skulle være arrangeret af Skive Skakklub, var gået i stykker på grund af for lille deltagelse fra denne klub. Kassereren, E. Vilstrup, oplæste regnskabet. Det viste en beholdning på kr. 191,66. Det vedtoges at starte en holdturnering. Til bestyrelsen genvalgtes E. Vilstrup med akklamation og nyvalgtes Svend Erik Jensen. Som revisor valgtes Egon Christensen og Alfred Jensen. Valget af ny turneringsleder overlodes til bestyrelsen. Man sluttede med en rask lynturnering, som vandtes af Tage Madsen med Frode Søby og Erik Skov på de næste pladser.

Tårnby skakklub havde søndag den 13. september besøg af Frederiksværk A.S. Efter at man havde spist en hyggelig frokost sammen, spilledes en match, mens damerne under kyndig ledelse af Peter Petersen foretog en biltur til lufthavnen, Dragør og Kongelunden. Efter matchen, som Tårnby vandt med 7½—3½, var der fælles kaffebord med taler og underholdning, og efter aftensmaden fortsattes med bal til kl. 21.30, da Frederiksværk startede hjemturen. — Vintersæsonen står nu for døren, og vi anmoder alle vore medlemmer om at møde flittigt til vinterturneringen samt endvidere at agitere for tilgang af nye spillere.

Skakforeningen Øbro begynder vinterturneringen den 15. oktober, husk derfor tilmeldelse inden denne tid, da turneringen atter i år spilles med faste runder fra starten. Onsdag den 13. oktober spilles 25-mands matchen mod sporvejene i klublokalet. Giv tilsagn, om du kan være med, til A. Jørgensen. Vi skulle gerne vinde en aktie i den udsatte pokal. — I øvrigt begynder sæsonen i oktober, d. v. s. den tid, hvor der arrangeres forskellige foredrag og lign. Husk derfor at møde, når bestyrelsen kalder. Det er for din skyld, disse arrangementer afholdes, så det er din simple pligt at møde. Alle øbroer ønskes på gensyn i klubben i den kommende tid.

P. J.

Dansk Arbejder Skak Forbund

Forretningsudvalget

Formand: **Holger Christensen,** Haraldsgade 45, 4., København N. ÆGir 3394 x.

Kasserer: **M. C. Jørgensen,** Frederiksvej 50, København F. FAsan 5691. Postgiro 27736.

Sekretær: **J. P. Toft,** Broagergade 8, 2., København V. EVa 822.

ARBEJDER-SKAK

udkommer hver måned. Abonnement 7,50 kr. årl. Forsendelse til udlandet i korsbånd 9 kr. årl. Kan bestilles hos postvæsenet. Enkelte numre 75 øre pr. ekspl. Forhandles tillige af Skakhuset, Studiestr. 24, Boghandelen Fremad, Nørrebrogade 54, Boghandelen Bredgade 37 og Dansk Skakforlag, Aabybro.

Redaktion og ekspedition:
J. P. Toft, Broagergade 8, København V. EVa 822.

Redaktionen slutter den 15. oktober.

FOSSUMS BOGTRYKKERI A/S
KØBENHAVN S.

HR LRSAGFØRER R PRYTZ
H C ANDERSENS BOULEVARD 40
V
151

DASF

ARBEJDER-SKAK

ORGAN FOR DANSK ARBEJDER SKAK FORBUND

NR. 11 NOVEMBER 1958 ☆ 28. ÅRGANG ☆ ANSVARHAVENDE REDAKTØR: J. P. TOFT

Min recept for verdensmestre in spe

Salo Flohr causerer om skakspillere og deres livsførelse

I 1925 holdtes i Moskva en stor international skakturnering. Så godt som hele verdenseliten indenfor denne »hjernesport« stillede op. En gruppe sovjetiske forskere og læger foretog i forbindelse med turneringen visse undersøgelser i den hensigt at udforske, hvorledes en skakspillers hjerne og hjerte arbejdede. På basis af undersøgelsernes resultat stillede de en »diagnose«, som kort og godt gik ud på, at også skakspillere er fuldt normale mennesker.

Siden da er så vidt jeg ved intet lignende eksperiment foretaget på skakspillere.

Jeg er hverken videnskabsmand eller læge, men jeg kan dog med absolut vished slå fast, at der ikke findes nogen skakspiller, som ikke er nervøs under spillet. Ganske vist er enhver skakspiller noget af en skuespiller og plejer derfor med stor dygtighed at kamouflere sine indre oplevelser og følelser. De synes måske, at Botvinnik, Smyslov og Keres spiller med olympisk ro? Det passer slet ikke! De er naturligvis roligere end mange andre, men hvis begivenhederne på skakbrættet begynder at udvikle sig uheldigt for dem, så vil De snart se, at de bliver røde om ørerne. Og pulsen hos en skakspiller varierer ganske efter hans stilling i det spillede parti.

Hvorledes man bliver verdensmester.

Jeg tager det for givet, at adskillige af mine læsere ikke ville have noget imod at blive verdensmester i skak. Jeg skal fortælle om, hvorledes man skal bære sig ad (ganske vist har jeg ingen personlige erfaringer, men stol på, at jeg ønsker, jeg havde det). Samtidig vil jeg besvare en del spørgsmål, som folk ofte stiller til mig.

Ved hvilken alder bør man helst begynde at spille skak? Ja, i skak som i kærlighed er ingen for ung og ingen for gammel. Alexander Aljechin, den største skakspiller, som nogen sinde har levet, begyndte at spille ved 7 års alderen og var som 16-årig allerede oppe i mesterklassen. Den amerikanske stormester Reshevsky gav i alderen 7-9 år simultanforestillinger i mange europæiske hovedstæder. Onde tunger siger ganske vist, at Reshevsky på den tid spillede bedre end nu, men det behøver man jo ikke at tro på. Den afdøde eksverdensmester Capablanca var 6 år, da han gav sig i lag med skakspillet.

Ungdommen går fremad med stormskridt i skak som på mange andre områder. Michail Thal er ikke stort mere end 20 år gammel og har alligevel nået to år i træk at hjemføre den sovjetiske mestertitel trods den uhørt stærke konkurrence.

Jeg vil tro, at ti år i almindelighed er en passende alder, hvis man skal lære sig at spille skak. Men så må man ikke glemme, at det den første tid gælder om at holde skakinteressen indenfor rimelige grænser. Børn kan jo ofte gå lidt **for** meget op i deres hobby, enten det nu er skak eller noget andet. Det er forældrenes sag at sørge for, at skakinteressen ikke skader lektielæsningen og helbredet.

Hemmeligheden bag fremgangen.

I udlandet stilles vi ofte overfor spørgsmålet: »Hvad er hemmeligheden ved jeres fremgang? Hvor tager Sovjet alle sine nye talenter fra?«

Vor eneste »hemmelighed« er naturligvis den, at vi i Sovjet lægger stor vægt på ungdommens opdragelse og giver menneskene mulighed for at udvikle sine evner på alle områder. Spillere som Spasskij og Thal falder ikke ned fra himlen — vi skaber dem. Den forklaring, som man fornylig kunne læse i det engelske tidsskrift »Chess« virker nærmest latterlig i denne forbindelse. Vi citerer: »I Rusland er der frygtelig koldt. Folk har ingen steder at gå hen. Der er ikke andet at gøre end at sidde hjemme, drikke te fra samovaren og spille skak.«

Men vi forudsætter, at De allerede er blevet en første klasses skakspiller og er på vej til verdensmesterskabet. Hvorledes bør De i så fald indrette Deres liv? Verdens bedste spillere, de sovjetiske stormestre, er meget omhyggelige med at holde sig i god vigør og fysisk kondition. Af vore 19 stormestre er der kun fem, som ryger. Botvinnik og Smyslov er svorne fjender af tobakken.

Jeg mindes et morsomt intermezzo med stormester Nimzowitsch. Denne store tænker kunne ikke tåle tobaksrøg. Under en turnering satte han som vilkår, at hans modspillere ikke måtte ryge, et vilkår, som accepteredes af deltagerne. Det hindrede ikke Bogoljubow i at placere en hel æske cigarer på bordet, da det blev hans tur til at møde Nimzowitsch. Denne blev mærkbart oprørt og gik til turneringslederen for at klage. Lederen kontrollerede, hvorledes sagen forholdt sig og sagde: »Men Bogoljubow ryger jo ikke!« Hvorpå Nimzowitsch svarede: »Nej, han ryger ikke, men truer med at gøre det. Og trusler er det værste af alt.«

Botvinnik hører til dem, som forbereder sig i den mindste detaille før hver turnering. Han går så langt, at

han lader sin træner sidde og blæse tobaksrøg i ansigtet på ham. Alt i den hensigt at forberede sig til dyster med rygende modstandere.

Lige siden barndomsårene har Botvinnik regelmæssigt gjort gymnastik. Mindst to timer om dagen er han ude at spadsere. Takket være sin forstandige livsførelse er han trods sine 46 år i fysisk og psykisk topform og har meget lettere end sine generationskammerater ved at holde stand mod ungdommens energiske fremstormen. Mens spillet foregår, sidder Botvinnik næsten uafbrudt på sin plads og rejser sig meget sjældent. På et bestemt klokkeslet spiser han en bid chokolade, og efter to og en halv times spil drikker han te med citron.

Bronsteins citroner.

Mens vi taler om citroner, erindrer jeg, at New York Times under skakmatchen USSR-USA i 1945 meddelte sine læsere følgende: »Under spillet på Roosevelt hotel blev Bronstein meget tørstig. Han bestilte et glas citronsaft. En af amerikanerne forsøgte at korrigere ham: — De mener vel et glas lemonade? Men Bronstein gentog sin bestilling. Der medgik ni store citroner til at fylde glasset med ren citronsaft. Manden fra Moskva drak det hele i et drag.«

Dette »sensationelle« tilfælde, som forbavsede Amerika, har sin meget enkle forklaring. De sovjetiske skakspillere følges under turneringerne som regel af en læge. Da denne så, at Bronstein var træt, anbefalede han ham at drikke et glas styrkende citronsaft. Og Bronstein blev i den grad »styrket«, at han vandt alle sine fire partier i matchen.

Drik citronsaft og spil som Bronstein! Så behøver De ikke at frygte nogen modstander. Men stærkere varer gør De bedst i at lade stå.

I mange lande anser man det for nyttigt og opkvikkende at drikke kaffe. I sin tid var jeg også passioneret kaffedrikker. Men siden er jeg blevet klar over, at man vinder ved at afstå fra kaffen, i hvert fald bør man lade sig nøje med mindre kvantiteter.

Det forbavser vel ingen, at sådanne storheder som Lasker, Capablanca, Euwe, Botvinnik og Smyslov aldrig har hørt til dem, der sværmer for »stærke varer«.

Hvert menneske har sine vaner. Men tager man sig selv i nakken, kan man vænne sig af med hvad som helst. Blandt de sovjetiske stormestre findes der flere forhenværende storrygere, som har indset, at rygning blot skader dem og derfor er hørt op med denne last. Aljechin troede i sin tid, at spiritus hjalp ham. Efter nederlaget mod Euwe fortalte han, at han faktisk ikke havde vidst, hvad der var til mest nytte for ham under turneringen — at drikke eller at lade være? Men Aljechin var en usædvanlig viljestærk mand, og efter det tilfældige tab af verdensmestertitlen holdt han op med at ryge, drikke kaffe og bruge spiritus.

I stedet begyndte han at konsumere så megen mælk, at bladene skæmtsomt spurgte, om han havde sin egen ko med sig på rejserne. Den strengere livsførelse indvirkede snart positivt på hans turneringsresultater. I 1937 var det en helt ny Aljechin, som vendte tilbage til Holland — frisk og sikker. Han vandt let revanchematchen mod Euwe og blev igen verdensmester.

Smyslovs torskediæt.

Når det går særlig godt for en spiller i en turnering, begynder man ofte at interessere sig for hans diæt. Under verdensmestermatchen i 1957 spurgte jeg fru Smyslov: — Hvad er det egentlig I spiser hjemme hos dig og Vasilij, han er jo kommet i prægtig form? Først mod slutningen af matchen fik jeg svaret: — Vi har for det meste torsk på bordet under denne match.

Altså, ærede læser, gør som Smyslov og spis torsk! En relativ billig og meget nyttig fisk, som hjælper Dem til at nå skakspillets olympiske højder. Men efter årtes revanchematch at dømme, synes heller ikke Botvinnik at have nogen anledning til at klage på kosten hjemme.

De førende skakspillere er som regel forsigtige med mad sent om aftenen, passer på, at de ikke spiser for meget og foretrækker faktisk ofte fisk i stedet for kød.

Men lad os ikke glemme den russiske kaviar! I 1945 udkæmpedes den historiske radiomatch USSR-USA. Hele verden forbavsedes over dens slutresultat — amerikanerne måtte finde sig i et knusende nederlag med tallene $15^1/_2$—$4^1/_2$. Men som vi ved er amerikanske journalister sjældent rådvilde, og en af dem gav sine landsmænd en hjælpende hånd. Han skrev, at det ikke går at spille skak mod russerne, fordi disse spiser kaviar i store mængder.

Et år senere stillede amerikanerne op i Moskva. De spiste russisk kaviar i store mængder, men . . . led trods dette et stort nederlag. Kaviar er en udsøgt delikatesse, men alene med dens hjælp udretter man ingen mirakler.

Vore skakspillere (ligesom vore idrætsmænd iøvrigt) indfinder sig som regel på turneringsstedet nogle dage i forvejen for så at sige at akklimatisere sig. Det er ikke altid så let hurtigt at tilpasse sig det lokale klima. Det er jo sket, at man har forladt et koldt og vinterligt Moskva for 40 timer senere at befinde sig i et glohedt Sydamerika. Ofte kan klimaet indvirke afgørende på præstationerne. Lasker modtog en gang et fordelagtigt økonomisk tilbud fra Capablanca og gik med til at spille en match om verdensmesterskabet i Havanna. Den tropiske varme plagede Lasker svært, og han gjorde en række grove fejl. Efter 14 partier opgav han matchen og tabte dermed verdensmestertitlen.

Men af og til har »akklimatiseringen« også sine behagelige sider. Kotov kom engang til en by i Frankrig. På sit hotelværelse havde han tre haner — en med varmt og en med koldt vand og så den tredie — med rødvin! Fin service, må man sige.

En vigtig recept.

Det ser altid dårligt ud, når ældre kolleger er skeptisk indstillet overfor ungdommen. Det gælder ikke blot i skak, men også på alle andre områder. Også efter at Michail Thal for anden gang er blevet sovjetmester, findes der stadig blandt vore stormestre en og anden, som søger at gøre gældende, at Thals fremgang kun er »tilfældig«, og at han har »hypnotiseret« sine modstandere.

Bogoljubow hørte i sin tid til dem, som ikke ville erkende, at der kunne komme noget godt fra ungdommen. Han plejede at sige: »Ja, de unge spiller ikke så dårligt, men jeg mener, at der kun findes to virkelige skakspillere i verden — den anden er Aljechin.« Ikke noget eksempel til efterfølgelse!

Ja, nu har læseren vel fået alle opskrifter på, hvorledes man bliver verdensmester i skak. Nej, en ting har jeg glemt. Man må absolut beskæftige sig med en eller anden form for sport. Euwe er nu 57 år gammel. Men han ser ud til at være adskilligt yngre, hvilket nok har sin forklaring i, at eksverdensmesteren i ledige timer sysler med både boksning, svømning og cykelsport.

Flertallet af de førende sovjetiske skakspillere er aktive idrætsmænd. Botvinnik og Smyslov gør gymnastik og går på ski, Spasskij er en højdespringer af god klasse, Keres tilhører stadig den estniske elite i tennis og Geller spiller basketbold.

Vore stormestre mener, at også bilismen er god afkobling fra det anstrengende tænkearbejde. Meget ofte ser man Botvinnik, Smyslov, Keres, Kotov, Geller, Taimanov, Lilienthal og Averbach ved rattet i deres egne biler. Men også her sker det faktisk, at de kommer i »tidnød«. I fjor skulle den nybagte kørekortindehaver Mark Taimanov vise Smyslov seværdighederne i Leningrad. De startede med bilen og blev snart stoppet af en politibetjent. Taimanov søgte at redde situationen: «Jeg har en gæst fra Moskva, og det er ikke en hvem som helst. Det er verdensmesteren Smyslov.«

— Kører De omkring med en verdensmester, så bør De følge trafikreglerne nøje og køre forsigtigt. De har blot at betale bøden, svarede politibetjenten roligt og køligt.

Kort sagt, enhver skakspiller bør drive idræt. Ellers varer det ikke så længe, før borgmestermaven sidder der. Ganske vist er det sådan, at vi først og fremmest anvender hovedet, når vi spiller skak. Men vi ved også, at en sund sjæl oftest har sin bolig i et sundt legeme!

Henry Andersen københavnsmester.

Den 7. oktober sluttede turneringen om københavnsmesterskabet, som denne gang sikkert vandtes af Henry Andersen, Olympia. De to sidste års københavnsmester Børge Andersen, Rødøvre, var forhindret i at forsvare sit mesterskab, idet han som bekendt deltager på det danske hold ved FIDEs holdturnering i München. Mesterskabsklassen talte som sædvanlig ti deltagere, og der blev spillet to ekstra runder i denne klasse, hvor alle spiller mod alle. Disse runder fandt sted den 29. september i Møllegade 33 og den 3. oktober i Nr. Søgade, hvor henholdsvis A.S. 1904 og A.L.S. havde stillet lokale til rådighed. Henry Andersen gennemførte turneringen uden noget tabsparti med 5 vundne og 4 remis. Af de øvrige deltagere fulgte Ole Illum Truelsen med til og med 5. runde med 4 points som Henry Andersen, men i de sidste 4 runder opnåede han kun 1 points og var dermed uden chancer for placering. De to næstbedste blev A. Roos, A.S. 1904, og Georg Albeck Jensen, Sundby A.S., som begge nåede 6 points. Egon Knudsen skuffede noget, mens Arvid Hein Petersen, der lige var rykket op i klassen, klarede sig smukt. Nedenfor bringer vi alle præmietagerne:

Mesterskabsklassen. 1. pr. (+ vandrepokal udsat af Arbejdernes fællesbageri): Henry Andersen, Olympia, 7 points. 2-3. delt: A. Roos, A.S. 1904, og Georg Albeck Jensen, Sundby A.S., hver 6 points. Derefter kom Arvid Hein Petersen, Øbro, og Ole Illum Truelsen, Brønshøj AS, hver med 5, Eigil Johansen, A.S. 1904, og Harald Pedersen, AS Vesterbro, begge med 4, Egon Knudsen, Søborg, 3½, J. P. Svendsen, Hvidovre, 2½, og Bent Nielsen, A.S. 1904, 2 p.

Mesterklassen. 1. pr. Finn Petersen, A.S. 1904, 5½ points. 2. pr. Gøsta Werge, Buddinge, 5 p. 3. pr. Svend Lange, A.S» Vesterbro, 5 p.

1. klasse A. 1. pr. Bønny Svensson, Øbro, 6 points. 2. pr. Claus Nørregård, Gentofte, 5½. 3. pr. Jørgen Carstensen, Frederiksholm, 5½. 4. pr. V. Brogård, Frederiksholm, 4½ points.

1. klasse B: 1. pr. Per Simonsen, AS Vesterbro, 5½. 2. pr. Jørgen Klarskov Jeppesen, AS 1904, 5½. 3. pr. Jørgen Lethan, Øbro, 5 points. 4. pr. Kurt Jessø, A.S. 1904, 5 points.

2. klasse A. 1. pr. N. Meldgård, Brønshøj AS, 5½ points. 2. pr. F. Wiklund, Øbro, 5. 3. pr. Niels Nielsen, Gentofte, 5 4. pr. Ansgar Petersen, AS Vesterbro, 5. 5. pr. Svend Christensen, Brøndbyvester, 5 points.

2. klasse B. 1. pr. Bjørn Laursen, Brøndbyvester, 5½. 2. pr. Axel N. Pedersen, Øbro, 5. 3. pr. O. Andresen, Nørrebro, 5. 4. pr. Benny Malmsjø, Frederiksholm, 5. 5. pr. Henning Søgård, A.S. 1904, 4½ points.

3. klasse A. 1. pr. Kjeld Andersen, Blindes skakklub, 5½ points. 2. pr. Ernst Liljedahl, A.S. 1904, 5½. 3. pr. Erik Andersen, Rødovre, 5 p.

3. klasse B. 1. pr. Mogens Jensen, Hvidovre, 6½ points. 2. pr. H. Rossell, Orlogsværftet, 5. 3. pr. Ulrik Falk-Sørensen, .AS. 1904, 4½ p.

4. klasse A. 1. pr. Jørgen Andersen, A.L.S., 6½ points. 2. pr. Per Larsen, Frederiksholm, 6. 3. pr. Jens Ludvigsen, Søborg, 5½. 4. pr. K. B. Nielsen, L.K., 4½. 5. pr. J. Nordin, Brønshøj AS, 4½ points.

4. klasse B. 1. pr. Gunnar Andersen, Nørrebro, 6½ points. 2. pr. Jørn Andersen, Frederiksholm, 5½. 3. pr. Vagn Rasmussen, 5. 4. pr. Bent Nørgård, L.K., 5. 5. pr. Sten Sveidahl, Hvidovre, 5 points.

Præmieuddelingen fandt sted ved et fælles kaffebord i Øbros lokale, Ndr. Frihavnsgade 24, tirsdag den 14. oktober. Der sluttedes med en lynturnering, der vandtes af henholdsvis Finn Petersen, N. Meldgård, Ansgar Petersen,, E. Liljedahl og Morten Falk-Sørensen.

EN PASSANT

Værd at huske.

Den engelske premierminister Harold Macmillan sagde i en tale ved Lord Mayors banket i London:

— Vi må ikke glemme, at Russerne sandsynligvis er de bedste skakspillere i verden. Det er et spil, i hvilket den stærke spiller stadig passer på, hvor længe det så varer, og i hvilket han eksperimenterer med forskellige åbninger, så vi må være både tålmodige og langmodige.

Skakspillets tal.

En matematiker har udregnet, hvor mange forskellige stillinger skakspillets 32 brikker kan indtage på skakbrættets 64 felter. Det er et tal med 52 cifre. Det hedder 7534 oktillioner, 686,312 septillioner, 361,225 sekstillioner, 327,000 kvintillioner.

Hvorfor sådan hast.

Et korrespondanceparti, der startede i 1914 mellem Ernest Jackson, South Carolina, og James McGregor, New South Wales i Australien, sluttede i 1925. Partiet, der endte med remis, spilledes med et træk hver anden måned.

»Hvorfor sådan hast?« kommenterede det engelske blad »Punch«.

Jubilæet i Hobro.

Hobro A.S. havde stor sukces på sit 25 års jubilæumsstævne søndag den 28. september, idet 144 spillere fra en række jyske byer var mødt op. Resultaterne af turneringen blev:

A-rækken: D.S.B., Århus (Hobro bys ærespræmie) 4, Grenå 3½ og Tårnet, Ålborg 1½.

B-rækken: Horsens A.S. 4½ (Socialdemokratens ærespræmie), Randers skakforening 4½ (Zedlitz' ærespræmie), D.S.B., Århus, 4½, Klejtrup 2½, Møldrup 2½, Hobro 2, Tårnet, Ålborg 2 og Grenå 1½.

C-rækken: A.S. Tårnet, Randers 4½ (Ålborg Stiftstidendes ærespræmie), Horsens AS 4 (»Himmerland«s ærespræmie), D.S.B., Århus, 3½, Ulstrup 3, Handest 2½, Klejtrup 2, Ørum 1½.

D-rækken: A.S. Tårnet, Randers 4 (H. J. Bies hobby-pokal), Ørum 4, D.S.B., Århus 4, Hobro 3, Hobro II 2 og Klejtrup 1 p.

Under en sammenkomst i forbindelse med præmieuddelingen takkede formanden Viktor Petersen spillerne og rettede en særlig tak til Sv. Å. Zedlitz, der gennem 25 år havde været medlem af klubben. H. Stephansen, Århus, Verner Jørgensen, Randers, Harry Sørensen, Horsens og Anders Nyvang, Randers lykønskede alle klubben og overrakte gaver samtidig med, at de takkede for den udmærkede tilrettelæggelse af turneringen. A. Myrup, Hobro, der havde været klubbens første formand, fortalte træk fra starten og mindedes Carl Christensen, Randers, der havde fået foreningen i gang, samt takkede Søren E. Nielsen, Hobro, der i næsten alle de 25 år havde trukket det store læs, når der skulle arrangeres et eller andet i klubben. Søren E. Nielsen omtalte den indsats, som klubbens første kasserer Kramer, nu Århus, afdøde lokomotivfører C. O. Rasmussen, Hobro, afdøde skomagermester Pedersen, gartner Poulsen, Nakskov, og Sv. Å. Zedlitz, Hobro, havde øvet og fortalte træk fra den første tid. Der blev endvidere talt af byrådsmedlem Niels Kraft og Svend Åge Zedlitz.

HANS HUSTED
Medstifter af
DANSK ARBEJDER-SKAKFORBUND
Emil Pipersvej 10 - Kongens Lyngby
Tlf. 87 51 30 — Giro 20438
BRIKKER - BRÆTTER - BØGER - LOMMESKAK- K.-KORT - NOTERINGSLISTER OG -HEFTER - TAVLER - SKAKTRYKKERI - HÆNGEPARTI-KUVERTER
TURNERINGSKORT m.m.
— i det hele taget
Alt til skak

SKAKHUSET
STUDIESTRÆDE 24 - KØBENHAVN K
TELEFON BYEN 6291 - GIRO 86178
alt i skaksager
„Butik" daglig åben til almindelige forretningstider
Postordre-forsendelser overalt
SKAKHUSET
LEVERER ALLE SKAKSAGER

PARTIER

Henry Pedersen, Dalgasvej 7, Fredericia

PARTI NR. 3984 — KØLVIGFORSVAR

Spillet ved 4. bræt i matchen mod Berns byhold den 7. september 1958.

Hvid: H. FUND, Bern

Sort: BENT KØLVIG, København

1. d4, Sf6. 2. Sf3, c5. 3. d5, b5.
Allerede for tre år siden fandt jeg på dette træk, som jeg ikke har set andre benytte. Men først nu har jeg fået lejlighed til at spille denne åbning i et alvorligt parti. Det ligner jo polsk forsvar (1. d4, b5), men spillet glider for det meste over i varianter af Blumenfeld-gambit, moderne Ben-Oni eller den jugoslaviske variant af Kongeindisk. Som formodet opfinder af trækket b5 kalder jeg det foreløbig Kølvigforsvar for om muligt at lokke forgængere frem (eller gendrivelser?).

4. c4.
Et af de vigtigste svartræk. Måske også det bedste. Med 4. —, e6 kan Sort nu gå over i Blumenfeldgambit.

4. —, Lb7.
Systemets idé er at angribe d5, inden Hvid kan nå at understøtte med e2—e4, og således få likvideret den generende centrumsbonde. Ellers må Hvid gå over i en slags moderne Ben-Oni eller Kongeindisk, hvor Sort allerede har gennemført b7—b5: 5. Sb—d2, e6. 6. e4, exd5. 7. exd5, d6 eller 5. Sc3, b4. 6. Sb1, g6 (men ikke e6. 7. Lg5 som i partiet Negrutac—Spielmann 1934(!), der åbnedes som Blumenfeldgambit).
5. b3.
Dette træk er sikkert ikke egnet til at imødegå Sorts strategi.
5. —, e6. 6. dxe6.
Her ville 6. Lg5 ikke rigtig have nogen virkning, da Sort kan svare med 6. —, Da5†. 7. Ld2, Db6.
6. —, fxe6. 7. Lg5.
Efter 7. cxb5 var man havnet i modtaget Blumenfeldgambit, der i den form ville være ugunstig for Hvid.
7. —, Le7. 8. g3, bxc4. 9. bxc4, Da5†.
Selvfølgelig var rolig udvikling med 0—0, Sc6 og d5 overvejelse værd. Men jeg så et drømmeslot og spillede det første træk af et tidligt angreb.
10. Sb1—d2, 0—0.
Jeg havde tænkt at spille 10. —, h6. 11. Lf4, Se4, men blev nu bange for 12. Db1, som dog er uskadeligt: 12. —, Lc6. 13. Lxb8, Lf6. 14. Lf4, Dc3. Straks 10. —, Se4 var nu ikke dårligt: 11. Lxe7, Sxd2. 12. Dxd2, Dxd2† osv. med slutspilchancer.
11. Lg2, h6.
Et typisk ubeslutsomhedstræk.
12. Lf4, d6.
Jeg havde fået frygtkomplekser og turde ikke spille det naturlige d5. Straffen for passivt spil melder sig hurtigt. Modstanderen tager initiativet.
13. 0—0, Sc6. 14. Dc2, Dc7. 15. Dg6, Kh8. 16. Lxh6.
Hvid er sikker på et par bønder eller tre, så ofret er godt nok.
16. —, gxh6. 17. Dxh6†, Sh7. 18. Se4, Lf6. 19. Ta1—b1, Sd8.
Mod truslen Sxd6 er 19. —, Ta8—b8 vel næppe bedre: 20. Se—g5, Lxg5. 21. Sxg5, Tf6. 22. Dxh7†, og Hvid får materiel igen. Nu følger en afvikling.
20. Sf3—g5, Lxg5. 21. Sxg5, Lxg2. 22. Sxh7, Dg7.
Sorts midlertidigt reddende pointe. Andre træk taber: 22. —, Sf7. 23. Dh5, Lxf1. 24. Sxf8†, Kg8. 25. Sxe6.
23. Dxg7†, Kxg7. 24. Kxg2.
Hvid spiller herfra lidt slapt med den bekendte mine: »Det her spiller sig selv«. Han kunne her med 24. Sxf8, Lxf1. 25. Sxe6† have tjent sin tredie bonde med fine gevinstchancer.
24. —, Kxh7. 25. Tf1—d1, Sf7. 26. Tb7, Kg6.
Hvid begynder nu at spille hurtigt for at udnytte min tidnød. Med 27. f4 kunne han redde sin c-bonde.
27. e4, Tf8—b8. 28. Td1—b1, Txb7. 29. Txb7, Se5. 30. h4, Sxc4. 31. g4.
Resten er den store nerverystende tidnødtragedie. I stedet for med 31. —, Sd2. 32. f3, Tc8 at styrte frem med c-bonden til gevinst troede jeg, at jeg kunne ofre springeren på hans fribønder.
31. —, Se5. 32. Kg3, Tc8. 33. f4, Sf7. 34. h5†, Kf6.
Her havde jeg kun tænkt på 35. g5†, Sxg5. Det hele ender i lalleri.
35. Kh4, Kg7. 36. g5, Kg8. 37. g6, Sd8. 38. Td7, c4. 39. h6, c3. 40. Kh5, Sf7. 41. Txf7, e5. 42. h7†, Kh8. 43. Kh6, opgivet.
Efter sådan en præstation bliver man så beskeden.

Bent Kølvig.

PARTI NR. 3985 — SICILIANSK FORSVAR

Spillet ved 2. bræt i matchen mod Berns byhold den 7. september 1958.

Hvid: ROGER GRAF, Bern

Sort: HENRY ANDERSEN, København

1. e4, c5. 2. Sf3, g6. 3. d4, cxd4. 4. Sxd4, Lg7. 5. c3.
Eller 5. c4, Sc6, som spilledes i landskampen i partiet Dieter Keller—Henry Andersen.
5. —, Sc6. 6. Le3, d6. 7. Lb5.
Efter dette træk bliver Hvid senere næsten tvungen til at afbytte på c6, og der opnås da dermed, at Sorts c-linje lukkes, mens b-linjen til gengæld åbnes, men om dette skulle være en fordel for Hvid er vanskeligt at se, så derfor burde det vanlige Le2 foretrækkes.
7. —, Ld7. 8. 0—0, a6. 9. Lxc6, bxc6. 10. f4, Dc8. 11. Sd2, Sh6. 12. Kh1, f5.
Som i partiet mod Dieter Keller får Henry Andersen også her gennemført f7—f5, en fortsættelse som i den sidste tid er kommet mere på mode og hidtil med tilfredsstillende resultat.
13. Sd4—f3, fxe4. 14. Sxe4, Sf5. 15. Lc1.
Løberens tilbagetrækning til sit udgangspunkt, hvor den spærrer forbindelsen mellem de hvide tårne, er vel næppe så godt som 15. Lf2.
15. —, 0—0. 16. g4, Sh6. 17. h3, c5.
Forbereder aktion på den lange diagonal a8—h1.
18. Se4—g5, Dc6. 19. Kh2, Sf7. 20. Kg3, Sxg5. 21. Sxg5, e5. 22. Df3, d5. 23. c4.
Springeren på g5 har i øjeblikket ingen flugtfelter, når Sort spiller h6, så derfor må der gøres noget effektivt for om muligt at redde springeren.
23. —, exf4†. 24. Lxf4?
Så tabes der alligevel en officer. Der var ikke andet at gøre end at spille 24. Kg2 eller Kh2, men Sort står naturligvis alligevel overlegent.
24. —, h6. 25. cxd5, Dc8. 26. Se6, Lxe6. 27. dxe6, g5.
Herefter vinder Sort let.
28. Dd5, gxf4†. 29. Txf4, Txf4. 30. Kxf4, Df8†. 31. Kg3, Td8. 32. Df5, Dd6†. 33. Kh4, Tf8. 34. Dg6, De7†.
Sort truer i næste træk med Tf6.
35. g5, hxg5†. 36. Dxg5?
En stor fejl, men partiet er alligevel tabt.
36. —, Tf4†. 37. Opgivet.
Der følger 37. Kh5, De8†. 38. Dg6, Tf5† og Hvid mister dronningen.

PARTI NR. 3986 — STAUNTONGAMBIT

Spillet ved 3. bræt i matchen mod Berns byhold den 7. september 1958.

Hvid: O. ILLUM TRUELSEN, København

Sort: H. GFELLER, Bern

1. c4, f5. 2. d4, e6. 3. e4.
Normalt spilles Stauntongambiten i 2. træk (1. d4, f5. 2. e4), så her er indskudt trækkene c4, e6, og det gør den forskel, at på 3. —, fxe4. 4. Sc3, Sf6. 5. Lg5 har Sort her det naturlige træk Le7 til rådighed, og det må nok anses for en lille forbedring af Sorts stilling.
3. —, fxe4. 4. Sc3, Sf6. 5. Lg5, Le7. 6. f3.
Hvid kan vinde bonden tilbage med 6. Lxf6, Lxf6. 7. Sxe4, men han overlader da løberparret til Sort, og noget angreb bliver der ikke tale om foreløbig.

6. —, exf3.

Sort kan også spille 6. —, d5, og det må anses som mindst lige så godt om ikke bedre end 6. —, exf3, der giver Hvid det åbne spil.

7. Sxf3, 0—0. 8. Dc2, d6. 9. 0—0—0, Sb8—d7. 10. Ld3, a6. 11. Th1—e1, b5.

Sort er allerede i vanskeligheder, idet det er svært at dække e6. På 11. —, Sb6 følger 12. Lxf6, fulgt af 13. Lxh7†. Sort beslutter sig derfor til at ofre en bonde på dronningtløjen, så a- og b-linjen åbnes. Der skulle da være chancer for angreb på Hvids kongestilling, men disse planer mislykkes totalt.

12. cxb5, axb5. 13. Lxb5, Sg4?

En fejl, som bevirker, at Sorts stilling falder helt sammen, men heller ikke 13. —, Sd5? duede på grund af 14. Lxe7, Sxe7. 15. Sg5! og Hvid vinder. Det bedste var 13. —, h6.

14. Lxe7, Dxe7. 15. De4.

To officerer i slag, og de kan kun reddes ved bondeoffer.

15. —, c6. 16. Dxc6.

På 16. Lxc6 følger 16. —, Sd—f6. 17. Dc2, Ta5.

16. —, Ta7. 17. Txe6, Df7.

Ikke 17. —, Dxe6 for 18. Lc4 og Sort mister dronningen.

18. Dxd6, Sb6. 19. Te2, Db7. 20. Sg5, Sf6. 21. Tf1, Ld7. 22. Lxd7, Sb6xd7. 23. De6†, opgivet.

PARTI NR. 3987 — BENONI-FORSVAR

Spillet ved 6. bræt i matchen mod Berns byhold den 7. september 1958.

Hvid: L. AMIET, Bern

Sort: EGON KNUDSEN, København

1. d4, Sf6. 2. c4, c5. 3. d5, e6. 4. Sc3, exd5.

Sort spiller i dette parti samme åbningsspil som mod Werner Klein i landskampen i Zürich. Klein fortsatte rigtigt med 5. cxd5, men Hvid her spiller det svagere 5. Sxd5.

5. Sxd5, Sxd5. 6. Dxd5?

Også her var cxd5 det stærkeste, idet den hvide dronning på d5 hurtigt udsættes for angreb og må tilbage igen uden at have udrettet noget positivt.

6. —, Sc6. 7. Sf3, d6. 8. Ld2.

Truslen Sb4 er højst generende og må imødegås.

8. —, Le6. 9. Dd3.

Det er ikke vanskeligt at se, at Hvids åbningsspil er mislykkedes. Sort har et frit og godt spil, mens Hvid endnu har langt til fuld udvikling, og dronningen står stadig uheldigt placeret.

9. —, Le7. 10. Lc3, 0—0. 11. e3, Dc7. 12. Ta1—d1, Ta8—d8.

Herefter truer d6—d5, og det er ubehageligt, så længe den hvide dronning opholder sig på d-linjen. Den må derfor tilbage, og vi ser da, at det er tredie dronningtræk i partiet, med det dårlige resultat, at den nu befinder sig på den beskedne plads b1.

13. Db1, Se5. 14. b3, Lf6.

Sort truer med at vinde officer efter 15. —, Sxf3†. 16. gxf3, Lxc3.

15. Lxe5, dxe5. 16. Ld3, g6. 17. Ke2.

Hvid opgiver at rokere, da han er bange for det angreb, som vil komme efter Sorts fremrykning af e- og f-bønderne støttet af de stærke løbere. På e2 står kongen dog heller ikke godt, og ved stærkt og energisk spil viser Egon Knudsen meget hurtigt dette.

17. —, Lg7. 18. Sg5, Lc8. 19. Le4, h6. 20. Sf3, Le6.

Nu er alt klart til fremrykning.

21. Sh4, f5. 22. Lc2, Df7.

Truer 23. —, Lxc4†. 24. bxc4, Dxc4†, fulgt af 25. —, Dxh4.

23. g3, e4. 24. Sg2.

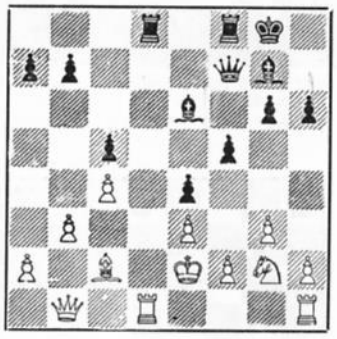

24. —, f4!

Afgørende. Også 24. —, Lxc4†. 25. bxc4, Dxc4†. 26. Ld3, exd3†. 27. Txd3, Txd3. 28. Dxd3, Dxa2† vinder, men ikke så hurtigt som den variant, Sort her spiller.

25. Txd8.

På 25. Sxf4 følger 25. —, Lg4†. 26. Kf1, g5.

25. —, f3†. 26. Ke1, Lc3†. 27. Td2, fxg2. 28. Opgivet.

Truslen på f2 kan ikke garderes. — Sammen med Henning Jensen var Egon Knudsen de eneste, som vandt begge partier ved kampene i Schweiz.

PARTI NR. 3988 — BENONIFORSVAR

Spillet ved 8. bræt i matchen mod Berns byhold den 7. september 1958.

Hvid: R. LÜTHI, Bern

Sort: HENNING JENSEN, København

1. d4, Sf6. 2. c4, c5. 3. d5, e6. 4. Sc3, exd5. 5. cxd5, d6. 6. e4, g6. 7. Lg5.

I partiet Werner Klein—Egon Knudsen, Zürich 6-9-1958, spillede Hvid 7. Sg—e2, fulgt af Sg3 og Le2 men heller ikke denne fortsættelse gav godt resultat.

7. —, Lg7. 8. Ld3, 0—0. 9. Sg1—e2, a6. 10. 0—0.

Det kan ikke være rigtigt, at Hvid uden sværdslag ganske overlader Sort initiativet på dronningfløjen. Derfor først 10. a4.

10. —, b5. 11. Tc1. Db6. 12. Lb1.

Det kan ikke lade sig gøre at spille 12. f4 for 12. —, c4† og Hvid mister officer. Derfor returnerer løberen til b1, men man vil bemærke sig senere i partiet, at Hvid gentagne gange må trække sig »planmæssigt« tilbage!

12. —, Sb8—d7. 13. Kh1, Te8. 14. Sg3, Se5. 15. h3, Sc4. 16. Tc2.

På 16. b3 følger 16. —, Sa3 og Hvid må finde sig i afbytning af løber mod springer.

16. —, a5. 17. Lc1.

Det andet tilbagetog for om muligt at få den generende springer på c4 jaget tilbage. Nu truer 18. b3.

17. —, a4. 18. Te2, Sd7.

Da Sort med sit sidste træk åbnede løberdiagonalen fra g7, truer der nu a4—a3.

19. Dc2, Da5.

Igen truer Sort med a4—a3.

20. Sd1.

Hvid ser ikke anden udvej end at foretage sit tredie tilbagetog.

20. —, La6. 21. Te2—e1.

Det er nødvendigt allerede nu at forberede sig på, at linjen fra a6 åbnes, og da begge de hvide tårne står på denne diagonal, må de flyttes, og det giver igen et par tilbagetrækninger.

21. —, b4. 22. Tg1, Tb8.

Truer 23. —, b3!

23. b3, Sc4—e5. 24. Dd2, c4. 25. f4, Sd3. 26. Lxd3, Lc3!

Tvinger Hvid til afbytning på c3, da han ellers mister kvalitet.

27. Sxc3, bxc3. 28. Df2, cxd3.

Hvad skal Hvid stille op mod Sorts to samlede fribønder, der er avanceret så langt frem? Det skal koste Hvid materiel.

29. Td1, axb3. 30. axb3, d2.

Det var stærkere at spille 30. —, Sc5, som truer både på e4 og b3.

31. Lxd2, cxd2. 32. Txd2, Txb3. 33. Ta2, Dc5. 34. Opgivet.

Hvis Hvid ikke vil dronningafbytning, må han spille 34. De1, og så følger 34. —, Ld3, truende 35. —, Tb1. Med officer i undervægt kan Hvid kun vente at holde partiet i kort tid.

BRUG FORBUNDETS MÆRKATER



Sejrnerren fra Portoroz M. Tal, Sovjetunionen, der på billedet ses til højre, analyserer med stormester A. Tolush.

Fra Portoroz

Overrumplet.

PARTI NR. 3989 — SICILIANSK FORSVAR

Hvid: M. TAL, Sovjetunionen

Sort: BENT LARSEN, Danmark

1. e4, c5. 2. Sf3, d6. 3. d4, cxd4. 4. Sxd4, Sf6. 5. Sc3, a6. 6. Lg5, Sb8—d7. 7. Lc4, Da5. 8. Dd2, e6. 9. 0—0.

Den korte rokade har flere fordele end den lange. Kongen er i større sikkerhed, og der spares trækket Kb1.

9. —, h6. 10. Lh4, Le7. 11. Ta1—d1, Se5.

Som så ofte i denne variant kan Sort ikke rokere på grund af 12. Sd5. Heller ikke 11. —, Dc7 er godt, da Hvid så fortsætter med 12. Lxe6!

12. Lb3, g5.

Efter dette træk, som skal sikre springerens forbliven på e5, giver den sorte stilling ikke noget tillidvækkende indtryk.

13. Lg3, Ld7. 14. f4! gxf4. 15. Lxf4, Sh5. 16. Lxe5, Dxe5. 17. Kh1, Sf6. 18. Sf3, Dh5. (se diagram).
19. e5!

Linjeåbning! I en sådan stilling nøler Tal ikke.

19. —, dxe5. 20. Se4!

Med dobbelttruslen 21. Sxf6†, fulgt af Dxd7† eller 21. Sg3 og derefter Sxe5. Sort kan ikke spille 20. —, Sxe4?, da det koster materiel efter 21. Dxd7†, Kf8. 22. Dxb7, Sg3†. 23. Kg1, Se2†. 24. Kf2.

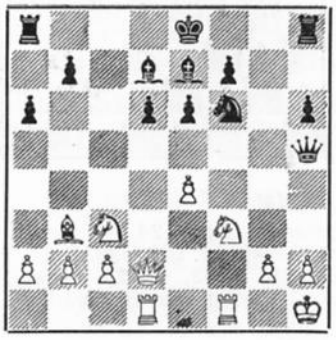

20. —, 0—0—0.

Efter dette træk går det hurtigt mod slutningen, men heller ikke andre træk var i stand til at redde partiet.

21. Sg3, Dg4. 22. Sxe5, Dh4.

Taber straks. Nødvendigt var Dg8. Hvid erobrer da to officerer for tårn efter 23. Dc3†, Kb8. 24. Txf6, Lxf6. 25. Txd7!

23. Dc3†, Kb8. 24. Sxd7†, opgivet.

(Deutsche Schachzeitung).

Erobring af 7. række.

I 17. runde praktiserede Bent Larsen på glimrende måde Nimzowitsch's system. Han erobrede 7. række absolut og vandt på det en sikker sejr over Petrosjan, Sovjetunionen, som ellers er næsten uovervindelig. Sejren hilstes da også med stærkt bifald af publikum.

PARTI NR. 3990 — BIRDS ÅBNING

Hvid: BENT LARSEN, Danmark

Sort: T. PETROSJAN, Sovjetunionen

1. f4, Sf6. 2. Sf3, d5. 3. e3, Lg4. 4. Le2, Sb8—d7. 5. Se5, Lxe2. 6. Dxe2, e6. 7. 0—0, Ld6. 8. d4, 0—0. 9. Sd2, c5. 10. c3, Tc8. 11. g4, Se8. 12. Sd2—f3, Sd7—f6. 13. Ld2, Se4. 14. Le1, f6. 15. Sd3, Le7. 16. f5, Dd7. 17. Sh4, Sc7. 18. Lg3, Ld6. 19. Lxd6, Dxd6. 20. Ta1—d1, Tc8—e8. 21. dxc5, Sxc5. 22. Sf4, b5. 23. Dg2, Td8. 24. b4, Se4. 25. fxe6, g6. 26. Sxd5!

Denne smukke afvikling bringer Hvid i fordel.

26. —, Sxd5. 27. Dxe4, Sxc3. 28. Txd6, Sxe4. 29. Ta6, Td3.

Sort vil forsvare sig aktivt, men Bent Larsen overtager nu 7. række, og det bliver farligt for Petrosjan.

30. Txa7, Te8.

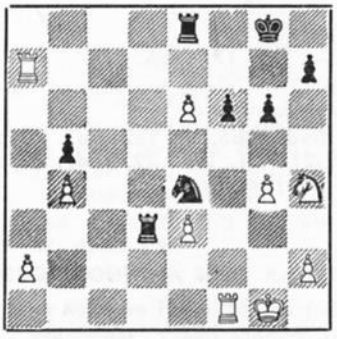

Det andet hvide tårn trænger også ind i Sorts stilling, og h-bonden understøtter virkningsfuldt Hvids angreb.

31. Sg2, g5.

Den hvide springer må afskæres fra f4.
32. Tc1, Td6. 33. h4, Td6xe6.

Sort kan ikke hindre h-bondens videre fremrykning uden at bytte af, men så får den hvide springer feltet f4 til rådighed, og dette er meget farligt.

34. Tc1—c7, Sd6. 35. Txh7, Tc8. 36. Th7—g7†, Kh8. 37. h5.

Samarbejdet mellem tårnene og h-bonden bryder overraskende hurtigt al modstand.

37. —, Se8. 38. Tg7—f7.

Truer 39. Tf8† mat. Hvis 38. —, Kg8, så 39. h6 osv.

38. —, Sd6. 39. Th7†, Kg8. 40. h6! Se8. 41. Th7—f7!

Truer 42. h7†, Kh8. 43. Tf8† mat. Spiller Sort 41. —, Sd6, så sætter Hvid mat efter 42. Tg7†, Kh8 (42. —, Kf8. 43. h7). 43. Th7†, Kg8. 44. Ta—g7†, Kh8. 45. Th8†. Hvids støttepunkt er h-bonden.

Sort opgav.

Ridt over afgrunden!

I sidste runde spillede Bobby Fischer mod stormester Gligoric og skulle opnå mindst remis for at få chancen for at deltage i næste års kandidatturnering. Han valgte den eventyrlige »argentinske« variant, som ved den interzonale turnering i Göteborg i samme runde spilledes af 3 fra Argentina mod 3 fra Sovjetunionen med det resultat, at de 3 argentinske spillere alle tabte. Bobby serverer her en sensationel nyhed.

PARTI NR. 3991 — SICILIANSK FORSVAR

Hvid: S. GLIGORIC, Jugoslavien
Sort: BOBBY FISCHER, U.S.A.

1. e4, c5. 2. Sf3, d6. 3. d4, cxd4. 4. Sxd4, Sf6. 5. Sc3, a6. 6. Lg5, e6. 7. f4, Le7. 8. Df3, h6. 9. Lh4, g5. 10. fxg5, Sf6—d7. 11. Sxe6, fxe6. 12. Dh5†, Kf8. 13. Lb5.
Det hele efter forbilledet fra Göteborg.
13. —, Th7!
Bobby Fischers nyhed. (Geller—Panno: 13. —, Se5. 14. Lg3! Lxg5. 15. 0—0†, Ke7. 16. Lxe5, Db6†. 17. Kh1, dxe5. 18. Df7†, Kd6. 19. Ta1—d1† og vandt. Keres—Najdorf: 13. —, Kg7. 14. 0—0, Se5. 15. Lg3, Sg6. 16. gxh6†, Txh6. 17. Tf7†, Kxf7. 18. Dxh6, axb5. 19. Tf1† og Hvid vinder). Efter Fischers træk er det muligt for Sorts konge at dække sig bag tårnets brede ryg og flygte til h8, og Hvids angreb slår ikke igennem, som man ellers før var så overbevist om. Et kolumbusæg i åbningsspil!
14. Dg6, Tf7. 15. Dxh6†, Kg8. 16. Dg6†, Tg7. 17. Dxe6†, Kh8. 18. Lxd7, Sxd7. 19. 0—0—0, Se5.
Sort har en officer for 3 bønder (g5 falder) og hans konge står relativt sikkert. Hvis man ikke finder en forstærkning af Hvids spil, må man anse »selvmords-varianten« som rehabiliteret.
20. Dd5, Lg4. 21. Td1—f1, Lxg5†. 22. Lxg5, Dxg5†. 23. Kb1, De7. 24. Dd2, Le6. 25. g3, Td8. 26. Tf4, Dg5. 27. Df2, Kg8. 28. Td1, Tf7. 29. b3, De7. 30. Dd4, Sg6. 31. Txf7, Dxf7. 32. De3.
Og her enedes parterne om **remis.** Et teoretisk værdifuldt parti.

(Deutsche Schachzeitung).

Dramaet Tal-Panno!

I 17. runde forekom den helt store sindsbevægelse i partiet Tal—Panno. Det gnistrede af spænding, så publikum næppe kunne holde sig rolig. Panno kom i stor tidnød.

PARTI NR. 3992 — SPANSK PARTI

Hvid: M. TAL, Sovjetunionen
Sort: O. PANNO, Argentina

1. e4, e5. 2. Sf3, Sc6. 3. Lb5, a6. 4. La4, Sf6. 5. 0—0, Le7. 6. Te1, b5. 7. Lb3, d6. 8. c3, 0—0. 9. h3, Sd7. 10. d4, Sb6. 11. Le3, exd4. 12. cxd4, Sa5. 13. Lc2, c5. 14. e5, dxe5. 15. Sxe5, Sb6—c4. 16. Dd3, f5. 17. Lb3, f4. 18. Ld2, Sxb3.
Ubøjelig sejrsvilje.

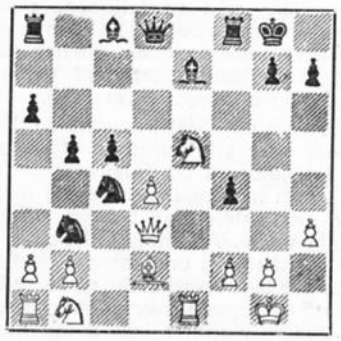

19. Sc6, Sxa1.
Begge parter sætter meget på spil. Man mærker tydeligt den kolossale sejrsvilje hos den argentinske juniormester, som med alle midler vil bringe sin Moskvakollega til fald. Og det ser næsten ud, som om det skal lykkes!
20. Sxd8, Lf5. 21. Df3, Ta8xd8. 22. Txe7, Lxb1. 23. Lxf4, Txd4. 24. Dg4, Lg6. 25. De6†, Lf7. 26. Df5, Sc2. 27. b3, Lg6.
Fortvivlelse eller kombination?

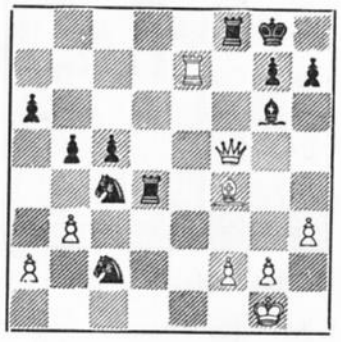

28. Txg7†, Kxg7. 29. Lh6†, Kxh6. 30. Dxf8†.
Den ensomme dronning slår nu om sig til alle sider. Stor nervøsitet hos begge spillere og hos alle tilskuerne. Kan Tal holde partiet?
30. —, Kg5. 31. bxc4, bxc4. 32. g3, Le4. 33. h4†, Kg4. 34. Kh2, Lf5. 35. Df6, h6. 36. De5, Te4. 37. Dg7†, Kf3. 38. Dc3†, Se3. 39. Kg1, Lg4. 40. fxe3, h5. 41. De1, Txe3.

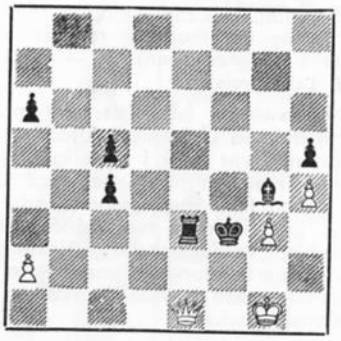

Kan Panno holde partiet? Ja, sådan har billedet altså ændret sig. Langsomt får Tal overtaget. Her blev partiet afbrudt.
Fortsættelsen blev:
42. Df1†, Ke4. 43. Dxc4†, Kf3. 44. Df1†, Ke4. 45. Dxa6, Kd4. 46. Dd6†, Kc4. 47. a4, Te1†. 48. Kf2, Te2†. 49. Kf1, Ta2. 50. Da6†, Kd4. 51. a5, c4. 52. Db6†, Kd5. 53. a6, Ta1†. 54. Kf2, c3. 55. a7, c2. 56. Db3†, Kd6. 57. Dd3†, opgivet.
Der følger 57. —, Ke6. 58. Dxc2, Txa7. 59. De4†, Kf7. 60. Dh7†.

(Deutsche Schachzeitung).

Forfejlet Strategi!

PARTI NR. 3993 — KONGEINDISK

Hvid: R. SANGUINETI, Argentina
Sort: J. SHERWIN, U.S.A.

1. c4, Sf6. 2. Sf3, g6. 3. Sc3, Lg7. 4. e4, d6. 5. d4, Lg4. 6. Le2, Sf6—d7.
Sherwins udvikling forekommer noget kunstlet.
7. 0—0, Lxf3. 8. Lxf3, e5. 9. d5, Lf6.
For at gennemføre sin strategiske plan (afbytning af den »dårlige« mod den fjendtlige »gode« løber) forsømmer Sort ganske sorgløst sin udvikling.
10. Dc2, a5. 11. a3, Lg5. 12. b4, Sa6. 13. Tb1, 0—0. 14. Lg4, Lxc1. 15. Tf1xc1, f5. 16. exf5, Dg5. 17. Lh3, gxf5. 18. Tb3.
Truer 19. Se4! fulgt af 20. Tg3.
18. —, Kh8. 19. Se2, Tf7. 20. f4!
Markerer f5 som en svaghed for Sort.
20. —, exf4. 21. Tf1, Te8. 22. Sxf4, Te4. 23. Se6, Dh4. 24. c5, Tc4. 25. Db2†, Df6. 26. De2, Se5. 27. Te3.
Truer 28. Txe5. Samtidig må Sort også regne med 28. Txf5. Sorts vanskeligheder stammer en hel del fra, at Sa6 står så afsides.
27. —, Dh4. 28. Lxf5, axb4. 29. g3, Df6. 30. Lh3.

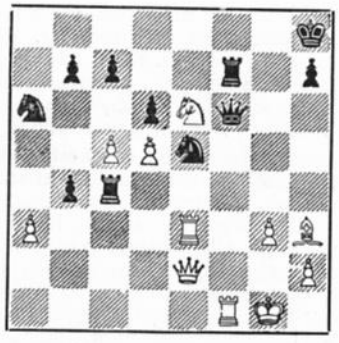

30. —, Dxf1†.
Det er tvungent, da der ellers følger 31. Txe5.
31. Lxf1, Tc1. 32. Sf4, Sxc5. 33. Txe5!
Der behøves ikke lang betænkningstid til dette træk.
33. —, dxe5. 34. Dxe5†, Kg8. 35. Dg5†, Kh8. 36. Sg6†, hxg6. 37. Dxc1, bxa3. 38. Dxc5, opgivet.

(Deutsche Schachzeitung).

DEN BROGEDE SIDE

Aljechin og hesteskoen!

Den ungarske mester F. Chapuletzky (død 1951) har i Deutsche Schachblätter 1949 fortalt følgende:

»Vejen til verdensmesterskabet« hedder en meget læst bog af Aljechin. Ved at læse denne bog får man et indtryk af den tornevej, som en verdensmesteraspirant må vandre, før han når op på toppen. Og alligevel er en sådan skildring altid mangelfuld, og jeg prøver derfor at fravriste skakkæmpen Aljechins grandiose løbebane tre små momenter, som bekræfter denne påstand. Det drejer sig om et møde mellem den meget stærke ungarske mester Dr. Vajda og Dr. Aljechin.

Det begyndte med Major Open-turneringen i Portsmouth 1923. Begge jagede hoved ved hoved efter førstepladsen. Deres møde resulterede i et hårdt parti, hvor stormestertekniken endelig betvang ungareren i et slutspil med dronninger og to lette officerer.

I Semmering 1926 startede den siden Baden-Baden 1925 som verdensmesteren Capablancas alvorligste rival ansete Frankorusser påfaldende dårligt. Det første sensationsparti, en gensidig kæmpepræstation, havde han tabt mod Nimzowitsch. Næste dag tog han for let på Gilg, der havde erstattet Bogoljubow i turneringen, og tabte igen. Den tredie dag fravristede ungareren, der havde nerver af jern, den rasende kæmpe en remis, og derpå tabte Aljechin endog et parti mod Vidmar på tid. Endelig gjorde hans sejrsvilje sig gældende, og han galoperede efter Spielmann — lige frem efter førstepladsen, da turneringen pludselig var forbi, og Aljechin måtte nøjes med andenpladsen.

Så kom et år efter den store turnering i Kecskemet. Her svor Dr. Vajda hævn: »I Portsmouth besejrede du mig med nød og næppe; i Semmering viste jeg mig som din jævnbyrdige. Nu er det min tur til at vinde over dig.«

Aljechin boede på det bedste hotel i byen i et hjørneværelse på første sal med altan, hvorfra han fra midnat næsten til morgengry kunne høre den sørgmodige eller lystige musik fra et godt zigøjnerkapel, som spillede i cafeen nedenunder. En dag, da han sent som altid vendte hjem, fandt han sit store hjørneværelse tomt, mens der var reserveret ham et andet komfortabelt værelse — værten ville overraske ham ved at lade værelset male, men det tørrede ikke hurtigt nok. Aljechin gerådede i et sandt raseri over dette, thi overtroisk som han altid var, klagede han over, at hans sejrsrække nu var brudt. Så lagde værten en slidt hestesko på Aljechins vej, og da denne opdagede hesteskoen, opbevarede han den straks som en talisman. »Nu er mine chancer atter lige,« mente han. Han overbeviste sig om, at han næste dag skulle spille Sort mod Vajda og lagde sig beroliget til at sove.

Så kom altså det tredie møde. Vajda havde efter alle kunstens regler overspillet kolossen og fremtvang et slutspil, som han med springer og to bønder mod Alejechins blanke løber let skulle vinde. Aljechin spillede sin sidste trumf ud og ungareren så det hele klart for sig. Han havde sparet megen tid og erklærede overfor mig, at efter få træk var spillet lige til at opgive. »Men jeg vil vise ham, at han også taber, når jeg går i en foregiven fælde.« Stædig som den senere politimester, dengang kaptajn, altid var, trak han netop sådan, som Aljechin ønskede det, og denne opnåede efter afbrydelsen af partiet og efter en hel nats analyse den varmt ønskede remishavn.

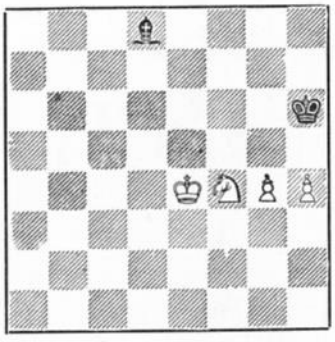

Dr. Vajda—Dr. Aljechin

1. h5?? (Dette utrolige træk er en forsyndelse ikke alene mod de mest elementære regler for sådanne slutspil, men også mod almindelig skakfølelse. Reglerne kræver, at bønderne skal holdes på samme farve som den fjendtlige løber, men sådan, at denne ikke kan ofres for begge bønderne. Ved 1. Sg2! var partiet let vundet, f. eks. Kg6. 2. Kf3, Lh6. 3. Kg3, Lc7† — hvis Kg6, så 4. Sf4†, Kh6. 5. Se6 osv. — 4. Sf4, Ld8. 5. Se6, Le7. 6. g5†, Kg6. 7. Kg4, Kh7. 8. Kf5 eller h5 osv. — Men nu kan partiet ikke mere vindes, idet der er opstået en teoretisk remisstilling.« Note i kongresbogen). **1. —, Kg5. 2. Kf3 La5 remis.**

Nimzowitsch blev dermed nr. 2 sammen med L. Steiner. Aljechins førstepræmie var altså i virkelig fare og dermed matchen mod Capablanca. Capa havde nu ikke mere nogen undskyldning, og i løbet af fem måneder blev Aljechin verdensmester. Hesteskoen havde gjort vidundere, men dette kan man ikke læse i »Auf dem Wege zur Weltmeisterschaft«!

Tankeoverføring over havet!

I problemkunsten sker det af og til, at to problemkomponister på samme tid bearbejder den samme idé og derved når til identiske eller i det mindste overvejende den samme stilling. Her tænker vi ikke på de tilfælde, hvor en forfatter bevidst plagierer en andens opgave ved at ændre på stillingen og tilføje eller fjerne enkelte brikker eller udskifte dem med andre. Sådanne tilfælde findes desværre også i problemverdenen.

Men et tilfælde er særlig mærkværdigt og enestående i sin art. Det indtraf ved den 8. problemturnering i »Brighton Society« i England 1898—99. Til denne turnering indleveredes nedenstående to opgaver.

A. F. Mackenzie, Amerika
1. pr.



Mat i 2 træk 1. Da2.

H. W. Lane, England
3. pr.



Mat i 2 træk 1. Da2.

To komponister, den ene i Amerika, den anden i England, indsender til den samme turnering to opgaver, der ikke alene behandler den samme idé og ikke alene har det samme nøgletræk, men som også trods det omfattende materiale er næsten identisk i konstruktionen. Men ikke nok med dette: Et mærkeligt tilfælde ville også, at begge konkurrenter var blinde!

Kan man tænke sig noget mærkeligere sammentræf?

SKAKOPGAVER

J. P. Toft, Broagergade 8, København V

ORIGINALOPGAVER

4825. Valentin F. Rudenko, U.S.S.R.



Mat i 2 træk

4826. Vladimir N. Zabunov, Bulgarien

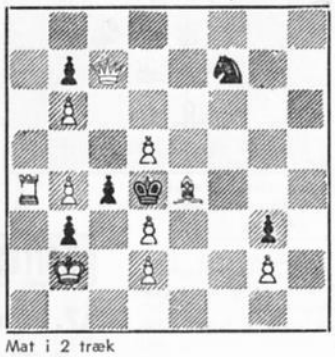

Mat i 2 træk

4827. E. Petite, Spanien

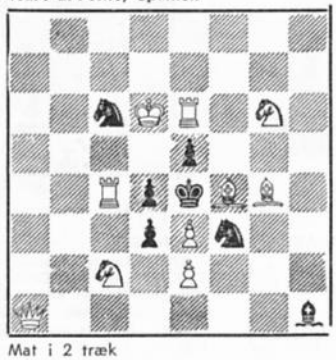

Mat i 2 træk

4828. E. Wennick, Sverige



Mat i 2 træk

4829. Zvonimir Hernitz, Jugoslavien

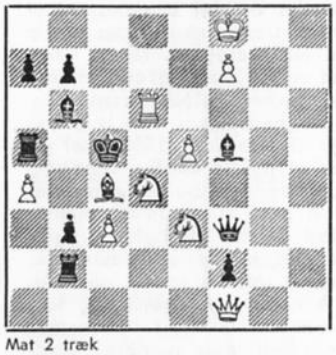

Mat 2 træk

4830. Erio Salardini, Italien



Mat i 2 træk

4831. Dr. Ugo Lancia, Italien

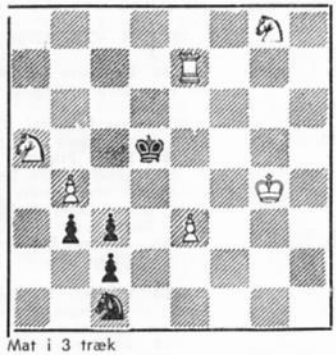

Mat i 3 træk

4832. J. C. Morra, Argentina

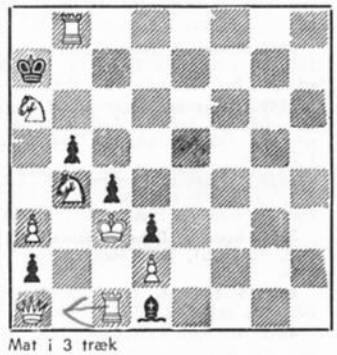

Mat i 3 træk

4833. S. Limbach, Polen
Tilegnet J. P. Toft

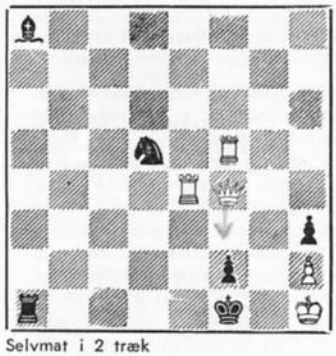

Selvmat i 2 træk

4834. P. A. Koetsheid, Holland

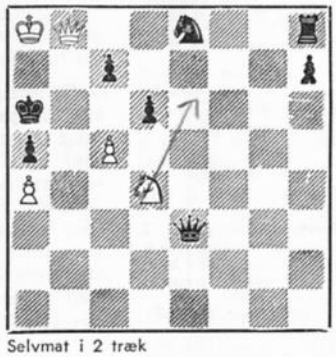

Selvmat i 2 træk

4835. S. Wright Wood, England

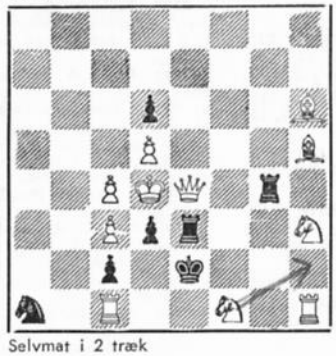

Selvmat i 2 træk

4836. E. Boswell, England

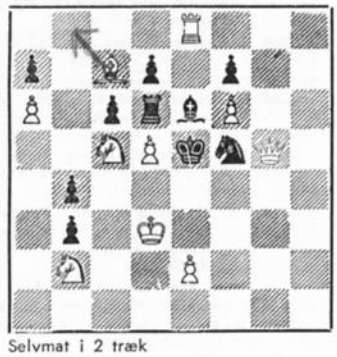

Selvmat i 2 træk

4837. G. Thomas, København

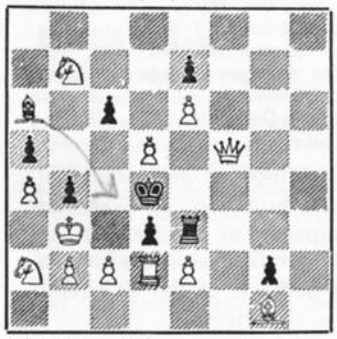

Selvmat i 2 træk

4838. J. A. Rusek, Polen

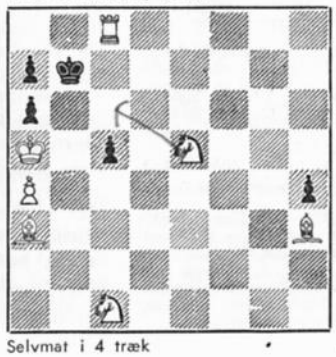

Selvmat i 4 træk

4839. T. Kardos, Ungarn
Tilegnet W. Jørgensen

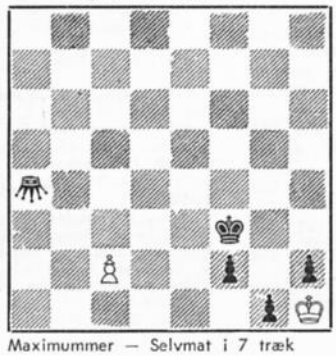

Maximummer — Selvmat i 7 træk

4840. Z. Zilahi, Ungarn

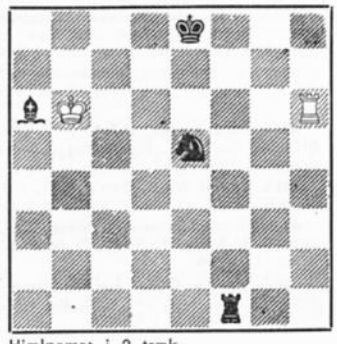

Hjælpemat i 2 træk
a Diagram; b) Tf1 til a8

4841. J Bajtay, Ungarn

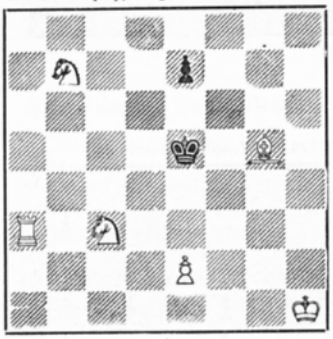

Hjælpemat i 2 træk

4842. A. Ellerman & H. L. Musante, Argentina



Hjælpemat i 2 træk
a) Diagram; b) La8 til e4

4843. I. Sztankovszky, Ungarn

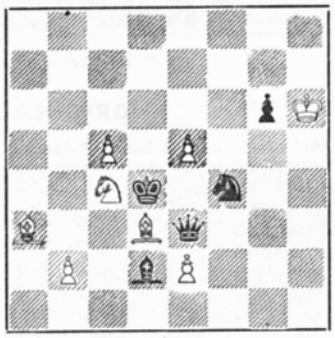

Hjælpemat i 2 træk
a) Diagram; b) Uden Bb2; c) Uden La3

4844. Paul Leibovici, Rumænien



Hjælpemat i 3 træk
a) Diagram; b) Hvid Kb3

ORIGINALOPGAVER FOR ARBEJDER-SKAK

4845. Dr. L. A. Garaza, Uruguay. Ka8, Dc4, Bb7; Ka5. Mat i 2 træk. a) Diagram; b) Hvid Kd6.

4846. Anders E. Wester, Sverige. Kg3, Da6, Tb3, Sf2, g8, Bg2, g4, h5; Kg5, Th1, Lh7, Ba7, d5, e7, g6. Mat i 2 træk.

4847. L. Szwedowski, Polen. Kh8, Dg8, Ta2, Lh6, Sd2, e6, Ba3, c2; Kc3, Db4, La7, Sg7, Ba4, b7, c5, e7. Mat i 2 træk.

4848. Anders E. Wester, Sverige. Kh5, Tb6, d5, Lb2, f7, Sc8, d1, Bc6, e5, f3, g3, h3; Kf5, Te2, e8, Sf2, Bc7, d7, h7. Mat i 2 træk.

4849. Alexander Popovski, Jugoslavien. Ka3, Df2, Td8, g6, Le7, h7, Sb8, h2, Bb4, c6, e6, g3, g4; Ke5, Ta5, f7, Lb6, Se4, Ba4, c7, d3, d4. Mat i 2 træk.

4850. G. Bakcsi, Ungarn. Kg6, Tc4, Lh6, Sd7, Bc3, e2, f4, f5; Kd5, Bc5, c6, c7, d6, e3, e4, f6. Mat i 2 træk og Hjælpemat i 3 træk.

4851. Bodo v. Dehn, Tyskland. Ka1, Be4, g7; Kg8, Td1, Lb1, Sd3. Maximummer — Mat i 5 træk.

4852. S. Limbach. Kh1, Tc2, Lh7, h8, Bd2, f3, h2; Kb1, Ta1, Ba2, f7, h3. Selvmat i 2 træk.

4853. O. Faria, Brasilien. Ka2, Db1, Tf1, f6, Sf3, g4, Bb6, c2, h2; Ke2, Tb3, Lb8, Bd2, b4, c3, e3. Selvmat i 2 træk.

4854. S. Wright Wood, England. Ke1, Tf1, h4, Lc1, h5, Se4, f4, Bd2, f2; Kh1, Dg1, Sh2, Bc2, d3, g2, g4. Selvmat i 2 træk.

4855. T. Kardos, Ungarn (Version af 4509). Kf1, De8, Ta3, h8, La6, Sc6, Bb4, c3, e3, e4; Ka8, Lb8, g8, Sh1, Bb5, f2, f3, g3. Selvmat i 2 træk.

4856. S. Wright Wood. Kc1, Df8, Tf7, Lh6, Sa1; Ke1, Da2, Tb2, f1, Lb3, Sb1, e6; Ba3, a4, c2, c3, e2, f2. Selvmat i 2 træk.

4857. Rudolf Wastl, Østrig. Ke3,, Dc8, Tb6, La8, Sf7, Bc3, d2, f2, g3, g6, h5; Kf5, Te6, Bc4, e4, e7, g4, g7. Selvmat i 4 træk.

4858. V. Skovlund Jensen, København. Ka4, Lh2, Sd6, e7, Ba7, b2, b3, b7, d4, h6; Kc7, Dh8, Ta8, Lb8, g8, Bb4, c5, b6, e6, g7. Maximummer — Selvmat i 4 træk.

4859. Hans Erik Madsen, Silkeborg. Kh8, Tf2, Ld5, Sc5; Kd4, Te2. Hjælpemat i 2 træk.

4860. R. Bedoni, Frankrig. Kd4, La4, Sb5, c5, Bd6; Kc6, Ba7. Hjælpemat i 2 træk.

4861. Fadil Abdurahmanovic, Jugoslavien. Ke8, Dg8, Le3, Sd4, Bb3, c4, e5, f2; Kc5, Bc6, f3, f4. Hjælpemat i 2 træk.

4862. Alexander Popovski, Jugoslavien. Kc2, Tg8, Lb7, e1, Bf2; Kg4, Da3, Tg6, h2, La5, a8, Sg5, Bb6, f4, f5, h5. Hjælpemat i 2 træk.

4863. L. Løwenton, Rumænien. Ke5, Bc5, c6, d7, h4; Ka8, Lb7, Prinsesse på e8 (S+L). Hjælpemat i 2 træk.

4864. Max Jacobs, U.S.A. (+). Kb4, La8, Se3, Bf2, f5; Kd4, La1. Hjælpemat i 3 træk. a) Diagram; b) La8 til h1.

4865. Rudolf Wastl, Østrig. Ke1, Th1, Sb1, Ba2, c3; Kb2, Ba3, d3, e3. Hjælpemat i 3 træk.

4866. Sigurd Jensen, Tæbring. Kf4, La2, Be5; Ke6, Dd5, Tc2, Lc1, Sb1, d7, Bb2, d2, f5. Hjælpemat i 3 træk.

4867. Arturo Carra, Italien (efter T. Kardos). Kb1, Bc7, d2; Ke7, La1, Ba3, b2, b3, b6, e6, f3, h2, h3. Hjælpemat i 5 træk.

LØSNINGER

4781. Sigurd Jensen. 1. Sg3, eruer 2. Tg4‡. 1. Sg7? Lxg7! — Gode varianter med fin hvid økonomi. C. S. Kipping. — Nydelig, med pæn selvblokade-effekt. E. Boswell.

4782. Jac. Haring. 1. Se2, truer 2. Sd4‡. 1. —, Kd3. 2. 0–0–0‡. — This castling mate so well known. C. S. K.

Opgaven har en forgænger med omtrent samme stilling i en opgave af M. Marysko (5. ros. omt. Schweiz. Schachzeitung).

4783. M. v. d. Burgt (med hvid Bc5). 1. Tf1, truer 2. Te1‡.

4784. Domenico Manzone. 1. Tc4—a4, truer 2. Dc1‡. — Two continued defences by black rook. C. S. K.

4785. Erio Salardini. 1. Sf7, truer 2. Tg5‡. — Two direct unpins well shown. C. S. K.

4786. Bruno Preziosi. 1. Sb5, truer 2. Te5‡. 1. Df1? Lxc4! — The bishop at c8 seems quite unjustified and merely produces a dual when 1. —, Sc5. C. S. K. — Nice pin of e7 following 1. —, Sxg5. E. B.

4787. Anders E. Wester. 1. Le3, truer 2. Dxb7‡. — Hardly worth just the one good mate. C. S. K.

4788. Vladimir N. Zabunov. 1. Lf4. 2. Lh6? Lxh6‡. — Changes of self-block from g5 to f4. Position extremely ugly. E. B.

4789. E. Georgiev. 1. Db7, truer 2. Sxf6‡. Biløsning: 1. Dxf6! (Korrektion: Kg8, De7, Te3, g4, Lb3, d6, Sa3, c5, Bf2, f6; Kd4, Dc1, Ta5, d5, Lc8, Sb2, e6, Bd2, f4, f5, h2. 1. Da7!

4790. David Hjelle. 1. Sd2, truer 2. Sb3‡. — Two interesting unpins of the white pawn. C. S. K. — Either S-d4 provides good and novel strategy. E. B.

4791. Dr. L. A. Garaza. 1. Sd5—f6, truer 2. Sh5‡. — The pawn captures cannot be regarded as "tries" since one sees the defeat by pinning at once. If camouflage piece likes rook at f3 are to be allowed the whole art of solving is endangered. C. S. K. — Tries based upon pinning defends of black. E. B.

4792. S. Wright Wood. 1. Dg1, c4†. 2. Kd4, Kc2! No solution!

4793. Peter C. Asbury-Smith. 1. Sd6, c5(e5). 2. Sc4(Se4), dxS‡. — Simple pawn half-pin. C.S.K. — Pretty masked black half-pin with each black pawn providely a guard of d4 — well constructed. E. B.

4794. M. Marysko. 1. Dxc6, truer 2. Db7†, Dxb7‡ etc. But: 1. —, Sc2(Sd3)! 2. ?.

4795. R. Bedoni. 1. Tc8, h8S. 2. Ke8, bxc8D‡. Skinspil: 1. —, b8S. 2. Ke8, hxg8D‡. — Not too easy. C. S. K. — Quite pretty, and not readily seen. E. B. — Fin ombytning af B-forvandlingen. G. Thomas.

4796. Sigurd Jensen. 1. Dd4, Te5. 2. Db4, Tc5‡.

4797. J. C. Morra. 1. bxc1L, Tb1. 2. Lc1—d2, Lg6‡.

4798. Mircea G. Manolescu. 1. Lf1, Sg6. 2. Le2, Se5‡. Skinspil: 1. —, Sf5. 2. Lg4, Sd4‡.

4799. Pedro Fastosky. Skinspil: 1. —, Ta3‡. Løsning: 1. b6, e5. 2. b5, Ta3‡.

4800. I. Sztankovszky. a) 1. Le1, Sh5. 2. Lc3, Sg3‡. b) 1. Kf5, Lg4†. 2. Kg5, Sd3‡.

LØSERLISTE

Henry Eriksen (44) 458(20). — A. Tipsmark (32) 98(15). — E. Boswell (40) 264(10). — W. Goulding (34) 338(3). — Onno Hansen (38) 334(2). — V. Søndberg (26) 155(1). — C. S. Kipping (40) 213(1). — E. Wennick (36) 250. — G. Thomas, København 44. — Børge Teglbrænder, Ishøj pr. Tåstrup, 26. — M. v. d. Burgt, Holland, 16.

Korrespondanceturneringen

27. turnering er i god gang.

Ja, så fik vi gang i 27. turnering, og det er glædeligt at kunne sige, at deltagerantallet er det samme som i 26. turnering. Desværre gik der nogle dage mere end beregnet, før vi var i stand til at sende startbrevene afsted. Vor gamle turneringsleder Hans Husted, der har nedsat sig som bogtrykker, ved jo af erfaring, at det skal gå stærkt med at trykke startbrevene, og han bødede noget på hurtigheden ved at hjælpe til med at sende de mange breve afsted. Derfor stod der Lyngby på poststemplet, hvilket vel bevirkede, at postvæsenet returnerede et par breve til C. Almskou, Hellerup! Nå, forhåbentlig var der ikke alt for mange spillere, som helt tabte humøret, fordi der gik nogle dage over den 1. oktober. De er nu i hvert fald alle kommet i gang med spillet, og det er vort håb, at turneringen må forløbe godt og uden for mange gnidninger mellem spillerne.

De enkelte spillere, som ikke i første omgang modtog en giroblanket med startbrevet, skulle nu alle have fået en sådan, og det anbefales snarest at indsende startpengene til kassereren. Fra kassereren har vi iøvrigt fået indsigelse mod et par spillere, som ikke har betalt indskudet for sidste turnering. De to spilleres samvittighed er forhåbentlig vågnet efter at de har modtaget et brev fra turneringslederen, ellers kan de roligt regne med, at de bliver taget ud af turneringen. Udover disse er der endnu enkelte, som ikke opfyldte deres forpligtelser til at betale indskud i 26. turnering. De er alle kommet på den sorte liste og vil ikke kunne deltage i nogen kommende turnering, med mindre de gør rent bord. Deres klubber vil også få meddelelse.

Nedenfor bringer vi de sidste resultater fra 26. turnering. De ikke færdigspillede partier er alle bedømt som remis, hvis der ikke er indsendt analyser, som godtgør, at der er gevinst for den ene af parterne.

2. klasse, gruppe 3.

Børge Sørensen, Horsens	1	
Sv. Åge Bjrnskov, Glostrup	1½	
Oskar Thomsen, Rødding	1½	
Arvid Hein Petersen, Københavh	5½	(25,00)
Carlo Poulsen, Københavh	3	
Ingvard Frimurer, Københavh	3½	
Aksel Sørensen, Notmark	5	(15,00)

2. klasse, gruppe 4.

Werner Jenen, Rødby Havn	1	
Kurt Meisner, Københavh	1½	(15,00)
Kaj Hansen, Fredericia	1	
M. Lausen, Ballerup	3½	(25,00)
Helge Jacobsen, Skive	udg.	
H. P. Jürgensen, Løgumkloster	udg.	

2. klasse, gruppe 6.

Hans Nielsen, Vrads	2½	(20,00)
Aksel Pedersen, Københavh	2½	(20,00)
Helge Jacobsen, Skive	udg.	
Svend Nordstrøm, Københavh	2	
Harld Fløe Jensen, Silkeborg	2	
Knud Petersen, Esbjerg	1	

2. klasse, gruppe 10.

Jens Dalsgård, Tøllløse	udg.	
Tage Christensen, Københavh	3	(25,00)
Peter Bruun, Københavh	2	(10,00)
Kaj E. Hansen, Løgumkloster	2	(10,00)
Tage Hansen, Nyborg	1½	
Kaj Madsen, Københavh	1½	

2. klasse, gruppe 11.

Axel Andersen, Københavh	3½	(30,00)
Anker Pagelskov, Københavh	3	
Tage Christensen, Københavh	1½	
Viggo Lundberg, Københavh	1½	
Laurs Laursen, Åbenrå	½	

3. klasse, gruppe 2.

Kjeld Jensen, Ballerup	3½	
G. P. R. Borcher, Københavh	4½	(25,00)
Vilhelm Nielsen, Bedsted	2	
Egon Abel, Københavh	3	
Karl Andersen, Silkeborg	0	
Kresten Friis, Sdr. Hygum	4	(12,50)
Holger G. Paulsen, Københavh	4	(12,50)

4. klasse, gruppe 7.

Poul Christensen, Fredericia	1½	
Helmuth Jørgensen, Københavh	1½	
Fru Henny Laursen, Københavh	4	(30,00)
H. K. Henriksen, Roskilde	1½	
E. Mundberg, Lyngby	1½	

4. klasse, gruppe 9.

Joh. Schleemann, Tønder	2	
E. Juel Hansen, Haslev	1½	
Kaj Larsen, Stege	0	
Mogens Lamberth, Københavh	2½	(25,00)

4. klasse, gruppe 11.

Gunner Sørensen, Nakskov	4	(30,00)
V. Pedersen, Københavh	½	
Niels Bech, Allinge	2	
Claus Paulsen, Gråsten	½	
Carlo Hansen, Ballerup	3	

4. klasse, gruppe 13.

Jens Bach, Borum	1½	
Jørgen Nordin, Københavh	3	(15,00)
Verner Steinmann, Birkerød	1	
Henry Clausen, Københavh	3	(15,00)
Chr. Wolff, Gråsten	1½	

Landskampen mod Czekoslovakiet.

Vi savner stadig nogle lyspunkter i denne match, og vore modstanderes forspring forøges støt og sikkert, selv om det går lidt langsomt. På bræt nr. 11 har Sv. O. Nielsen, Lyngby, nu tabt sit andet parti til Ladislav Andrlik. Henry Pedersen, Fredericia, har tabt sit første parti mod Vit Paroulek. Dermed har Czekoslovakiet 17 p. mod vore 5.

Kan du kombinere?

Indbrud og matangreb.

82.

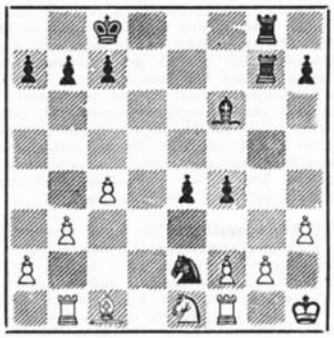

Clarke—Karaklaic, Bognor Regis 1958. — De sorte brikker arbejder harmonisk sammen og et gennembrud bliver elegant ført igennem af Sort, som er i trækket. Hvordan?

En fribonde er meget værd.

83.

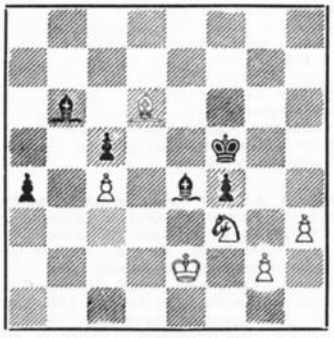

Mühlberg—Fuchs, D.D.R. 1958. — Efter 1. Sh4† regnede Hvid med 1. —, Kg5. 2. Sf3†, Kf5. 3. Sh4† og remis ved evig skak. Havde Hvid kalkuleret rigtigt?

84.



Friedrich-Beisser fra »Fernschach«. — Hvid står klart bedst, med en dækket fribonde, stærke løbere og et begyndende angreb mod Sorts kongestilling. Hvid spiller 1. h4? og så ser man, at Sort pludselig vinder! Hvorledes?

Løsninger til oktober-opgaverne.

79. Pagenkopf—Dr. Guske, Neumünster 1958. — Der fulgte 1. Ld4! Dd7 (efter 1. —, Dxe1 følger samme fortsættelse som i partiet, mens Sort nok kunne fortsætte med 1. —, cxd4. 2. Txe6, Sxe6). 2. Dg7†, Lxg7. 3. fxg7†, Kg8. 4. Sh6†, mat.

80. V. Seppelt—Vogel, Berlin 1958. — Efter 1. —, Sd2!? 2. Dd5, Le6 (2. —, Kf8 vinder Hvid efter 3. Dd8†, Kf7. 4. De7†! Kxe7. 5. Sd5† fulgt af 6, Sxf4). 3. Dxe6†!; (hvis Sort tager den hvide dronning følger 4. gxf4). 3. —, Kf8. 4. Dc8† (eller endnu bedre 4. De7†!), Kf7. 5. Dxb7†, Kf8. 6. Sxe4 og Sort opgav.

81. Kleist—Wilke, Saarbrücken 1958. — Overraskende fulgte 1. —, Dxf4! 2. gxf4, Lg8! og Sort vinder den hvide dronning og gør derefter let sin materielle overvægt gældende.

FORENINGSMEDDELELSER

Ændringer til klubfortegnelsen.

Aarhus A.S. Ny formand: Svend Eriksen, de Mezasvej 19.

Brønshøj A.S. Ny formand: Poul Pedersen, Lejrevej 15, st., Brønshøj.

Buddinge skakklub. Ny formand: Georg Jørgensen, Buddinge hovedgade 124, Søborg.

H. S. & M.s Skakklub. Ny formand: Poul Andersen, Esrumvej 69 b, 1., Helsingør.

Løgumkloster. Ny kasserer: Kaj E. Hansen, Åbenråvej 21.

Søborg skakklub. Ny kasserer: Sigurd Petersen, Gladsaksevej 140, Søborg.

»Tårnet«, Ballerup. Ny kasserer: Aage Larsen, Jonstrupvej 55, Ballerup. Nyt lokale: Nyvej 29, kælderen.

Skakklubben af 1930, Silkeborg. Ny formand: Jens Jensen, Lyngbygade 32, Silkeborg.

A.S. af 1904, Københavh, holdt generalforsamling den 22. september. Formandens beretning og kassererens regnskab godkendtes enstemmigt. Til bestyrelsen genvalgtes formanden J. P. Toft, og næstformanden K. Bjerregård. I stedet for H. Ejlertsen valgtes Georg Olsen med Helge Midjord som suppleant.

Sommer-handicapturneringen i Københavh. 3. runde: Håndværkerskolen—Tårnby ½—5½; Sundby—Øbro 1½—4½; Blindes skak—Frederiksværk 2—4. — 4. runde: Tårnby Frederiksholm 4½—1½; Øbro—Blindes skak 5½—½; Håndværkerskolen—Sundby 5—1. — 5. runde: Sundby—Tårnby 2—4; Blindes skak—Håndværkerskolen 5—1; Frederiksholm—Øbro 2—4.

Slutresultat: 1. Tårnby 24 points. 2. Frederiksholm 22. 3. Øbro 20. 4. Blindes skakklub 18½. 5. Sundby AS 17½. 6. 6. Håndværkerskolen 15.

(Denne meddelelse udgik af sidste nummer, idet et medlem af hovedbestyrelsen sneg sig ind i trykkeriet og i stedet anbragte en personlig meddelelse, der altså kom bag på redaktøren).

Den københavnske klubholdturnering er nu startet, og de første runder blev spillet sidst i oktober. Følgende klubber deltager i turneringen: **Mesterrækken:** Rødovre, Sundby AS, Søborg, Øbro, A.S. 1904 og A.S. Vesterbro. **1. række:** Gentofte, Brønshøj AS, Olympia, A.S. 1904, Jernbanen, Hvidovre, Frederiksholm og A.L.S. **2. række:** Nørrebo, Hvidovre, Tårnby, Frederiksholm, Buddinge, Øbro, Rødovre og Sundby AS. **3. række A:** Sundby AS, Brønshøj AS, Jernbanen, Hvidovre, Blindes skak, Rødovre. **3. række B:** A.L.S., Jernbanen, Håndværkerskolen, A.S. 1904, Søborg, Brøndbyvester, Frederiksberg. **4. række A:** V.M.J., Søborg, Hvidovre, Jernbanen, Tårnet, Ballerup, Frederiksholm, Håndværkerskolen, Øbro. **4. række B:** Jernbanen, Olympia, AS Vesterbro, V.M.J., Buddinge, Håndværkerskolen.

Landsturneringen. Klubberne i 7. hovedkreds (Randers, Aarhus og Skanderborg amter) spiller hovedkredskamp i **Skive søndag den 16. november kl. 13** i »Logen«, Nr. Allé. Da det er første gang, vi skal spille hovedkredskamp i byen ved Karup å, venter vi, at alle kredsens klubber møder op. I forbindelse med kampen holdes

hovedkredsmøde. Da hovedkredsen skal arrangere Forbundets påskestævne i 1960, skal der på mødet tages bestemmelse om, hvem der skal være vært for stævnet. Anmeldelse af hold til hovedkredskampen og eventuelle forslag til mødet sendes til Svend Eriksen, de Mezasvej 19, Århus, senest den 7. november.

Aarhus A.S. har afholdt generalforsamling og præmieuddeling. Klubmester blev Frede Sørensen med 9 points. Nr. 2 Henry Jensen 8½. De øvrige præmietagere var: **1. klasse:** Anker Sørensen 10½ p. Erik Christensen 9. 2. klasse: Hans Albertsen 12½, John Sørensen 10½. 3. klasse: Reinh. Nielsen 15½, Verner Pedersen 14, Bjørn Eriksen 12. Præmietagerne i de sidste klasser rykker en klasse op. — Sommerturneringen, der spilledes med forgave og handicap, vandtes af Bjørn Eriksen med Reinholdt Nielsen og John Sørensen på de næste pladser. Kassebeholdningen var på godt 300 kr., formuen ca. 1100 kr. Kassereren S. A. Adolfsen fandt, at der skete for lidt i klubben, hvilket ingen modsagde ham i. Til formand nyvalgtes Svend Eriksen, mens øvrige valg var genvalg.

Brønshøj AS holdt generalforsamling den 9. oktober under overvågelse af Storkøbenhavns formands strenge blik. Edv. Jensen valgtes til dirigent, og han havde en let aften. Sekretæren oplæste protokollen, der godkendtes. I mangel af formand og næstformand aflagde Holtrup beretning, der var et sammendrag af vort blads nyheder i det forløbne halvår. Det eneste punkt, der gav anledning til lidt diskussion, var trykning af love. Jeg kan nu oplyse, at der er flere af de menige medlemmer, der arbejder på problemet — og at udgangen sandsynligvis bliver, at klubben får latterligt billigt trykte love. Schwemer aflagde regnskab, der udviste et driftsunderskud på kr. 15, medens vore kontante fonds havde omkring 1400 kr. i beholdning. Regnskabet godkendtes, og efter kaffepausen godkendte forsamlingen bestyrelsens forslag om, at kontingentet fra 1. nov. beløber sig til kr. 4,50 pr. måned. Valgene: Nyvalgt til formand blev Poul Pedersen, Schwemer genvalgtes, Holtrup sandelig også, og Meldgård kom endelig ind, efter flere ganges vægring. Carlo Jensen genvalgtes til revisor, og suppleanter blev: til bestyrelsen Bærtelsen og til revisorerne Hilding. Efter generalforsamlingen afholdtes en lynturnering, der suverænt blev vundet af Meldgård med 7 p. — På generalforsamlingen fik Kurt Jørgensen overrakt en erindring ligesom han blev hyldet kraftigt for hans indsats for BAS. Vi ønsker dig held og lykke dernede sydpå, og håber, du ikke glemmer BAS. — Sommerturneringen blev vundet af Vindruerne, der fik 21 point, medens Pærerne fik 18½ point på andenpladsen. Præmierne blev uddelt på generalforsamlingen, ligesom det ur, der traditionsmæssigt skænkes klubben af sommerturneringen blev overdraget i Schwemers varetægt. — 12½ øres turneringen, der sluttede 30. september og som var nr. 3 i rækken, vandtes af Meldgård, der også fik sin præmie 9/10. Turnering nr. 4 er begyndt. Tænk venligt på den!! — De næste teoriaftener, HVOR ALLE INTERESSEREDE ER VELKOMNE, afholdes tirsdagene 11. november og 2. december. Mød flittigt op. — Klubholdturneringens to hold ledes af Vestergård og Carlo Jensen. Husk at møde, når de siger til, og betænk, at støttetiøren nyder godt af alle de point, vi kan få skrabet sammen i sæsonens løb. — Sundbymatchen, der er match nr. 25 og derfor skal festliggøres, spilles søndag den 16. november i Pejsegården, Frederikssundsvej 343. Vi begynder kl. 9.30 og fortsætter med en frokostpause til ca. 14.00. Så mange som muligt bedes møde. Kun de første tyve partier tæller i matchen, medens resten er rene venskabspartier. Husk nu: Søndag 16. nov. kl. 9.30.

Holtrup.

Buddinge skakklub holdt generalforsamling den 24. sept. Formanden G. Sundien aflagde beretning og omtalte de mange skakarrangementer, som klubben havde deltaget i. Derefter var der præmieuddeling for vinterturneringen: 1. klasse: 1. Bent Jacobsen (klubmester for første gang). 2. Georg Jørgensen og G. Sundien. 2. klasse vandtes af den ganske unge Bent Bjørntoft. 3. klasse af den endnu yngre Bent Andresen. Da formanden og turneringslederen Bent Jacobsen meldte fra på grund af manglende tid, måtte der nye folk til. Som formand valgtes Georg Jørgensen, til kasserer genvalgtes Galle Nielsen og som turneringsleder nyvalgtes Bent Andresen. Det vedtoges at spille som sædvanligt, nemlig onsdag kl. 19.30.

Haslev AS holdt generalforsamling mandag den 22. sept. på Axelhus. Formanden Poul Jensen oplyste i sin beretning, at vi i år har ti års jubilæum, som senere vil blive markeret ved en festlighed. Bestyrelsen havde foreslået en kontingentforhøjelse på 50 øre om måneden. På forslag af Harry Pedersen vedtoges det at forhøje kontingentet med 75 øre pr. måned. Kassereren Juel Hansen oplæste regnskabet, der viste en beholdning på kr. 88,43 og en bankbeholdning på kr. 148,78. Poul Jensen genvalgtes, lige ledes Ejner Jespersen, mens Markus Petersen blev suppleant. Som revisor genvalgtes Poul Pedersen med Poul Simonsen som suppleant.

H. S. & M.s skakklub har holdt generalforsamling den 19. september. Formanden Ch. Hedemann aflagde beretning, som godkendtes, hvorefter Søren Knudsen oplæste regnskabet og foreholdt medlemmerne, at kontingentet måtte gå lidt villigere ind. Regnskabet godkendtes. Formanden ønskede ikke at fortsætte, idet hans arbejde hindrede den nødvendige kontakt med medlemmerne. I stedet valgtes Poul Andersen. Turneringslederen Villy Carlsson ønskede heller ikke at fortsætte. I hans sted valgtes Orla Andersen. Derefter består bestyrelsen af Poul Andersen, formand, Esrumvej 69 b, 1., Søren Knudsen, kasserer, Kongengade 4, Orla Andersen, turneringsleder, Aarhusvej 39, og Villy Andersen, sekretær, Chr. Rasmussensvej.

Løgumkloster skakklub har holdt generalforsamling den 2. oktober. Protokol, regnskab og beretning godkendtes enstemmigt. Formanden Niels Stauning udtalte sin beklagelse af, at Otto Callesen ikke mere kunne afse tid til at fortsætte som kasserer efter 15 års virksomhed. I stedet valgtes Kaj E. Hansen, Aabenraavej 21. Otto Callesen valgtes som revisor. Alle andre valg var genvalg. Derefter gik man straks i gang med vinterturneringen.

Nakskov A.S. har holdt generalforsamling den 2. oktober. Formanden Gunnar Sørensen oplyste i sin beretning, at det kneb for spillerne at gennemføre turneringen. De 16. oktober startede vinterturneringen og så håbede man på bedre tilslutning. Kassereren Knud Thomsen oplæste regnskabet, der sluttede med en beholdning på 286 kr. Efter generalforsamlingen uddeltes præmierne for vinterturneringen. Klasse A: Erik Petersen. Klasse B: Knud Thomsen. Klasse C: Bent Madsen. Der sluttedes med en lynturnering, som vandtes af Knud Thomsen.

»Tårnet«, Randers, har holdt generalforsamling. Formanden A. Nyvang oplyste, at der havde været en tilgang på 30 medlemmer, så klubben nu var oppe på 50. Det skyldtes ikke mindst den agitation, som klubben driver gennem den lokale Socialdemokrat. Formanden roste de nye spillere, der allerede har vist stor fremgang, hvilket bevistes ved, at klubben allerede i denne sæsons første stævne i Hobro tog to pokaler til ejendom. Han omtalte det store stævne, som var planlagt til den 19. oktober og udtrykte håbet om en speciel drengeturnering ved samme lejlighed. Der var nogen utilfredshed med den måde, som Randersturneringen i de sidste år var afviklet på. Det nuværende spillelokale var også for lille. Kassereren Charles Andersen oplæste regnskabet, der viste en beholdning på 65 kr. Alle valg var genvalg. Der sluttedes med en lynturnering, som vandtes af henholdsvis Juul Dørr, Orla Nielsen og Rohdin Madsen. — Randersturneringen vil blive spillet i marts-april måned 1959 med 3-4 runder. De øvrige vil blive spillet i september 1959. Der vil blive 7 runder i alle klasser.

Sundby A.S. holdt generalforsamling den 9. september. Formanden A. Jespersen oplyste, at det havde været et godt år med gode resultater. I holdturneringen var mesterholdet blevet nr. 2 og 4. rækkeholdet nr. 1. To hold havde været i Frederiksværk, hvor de blev nr. 1 i a- og b-rækken, og endelig var et b-hold, og endelig var et b-hold blevet nr. 1 ved Jernbanens jubilæumsstævne. Klubben har modtaget flere gaver, dels i materiel, dels i kontanter, og et medlem har skænket en flot præmie, der skulle tilfalde et medlem for godt og trofast arbejde for klubben. Denne præmie tildeltes Otto Jensen. Da Frisch havde vundet vandrepokalen til ejendom, er der nu udsat et skakur, og her har Frisch været ubeskeden nok til at tegne sig for den første aktie ved for tredie gang i træk at vinde klubmesterskabet. I holdturneringen er der nu tilmeldt 3 hold, i mesterrækken, anden og tredie række. Urmatchen mod Brønshøj, der i år holder 25 års jubilæum, spilles den 16. november. Vi skal gerne stille med et ekstra stort hold, så alle interesserede spillere bedes snarest melde sig. Kassereren oplyste, at der nu var 46 medlemmer. Økonomien var god, men der var ret stor kontingentrestance. Da sekretæren Hans Sørensen ikke ønskede genvalg, valgtes i hans sted Orla Hansen. Alle øvrige valg var genvalg. Den faste spilleaften er som sædvanlig hver tirsdag kl. 20 i Portugalsgade 12. Der er masser af plads, så tag blot en kammerat eller to med.

O. H.

Søborg Skakklub har holdt generalforsamling. Bestyrelsen fik følgende sammensætning: Formand H. Lindberg Madsen, næstformand S. Majew, kasserer Sigurd Peteren, sekretær H. Delager, og materialforvalter Curt Evers-Nielsen. Kr. Vestergård blev turneringsleder. Endvidere blev spilleaftenen flyttet til mandag.

Sønderborg A.S. har holdt generalforsamling og præmieuddeling på »Bjerggården«. Formanden Kaj Lunds beretning, protokollen og regnskabet godkendtes. Alle valg var genvalg. For sommerturneringen uddeltes følgende præmier: 1. J. Erichsen. 2. Kaj Lund. 3. P. Christensen. Der sluttedes med lynturnering.

Skakforeningen Øbro har holdt generalforsamling. Formanden fru G. Andreasen omtalte i sin beretning de forskellige arrangementer, klubben havde deltaget i og gav en oversigt over de kommende begivenheder, såsom vinterturnering, holdturnering, foredrag o. lign. Beretningen blev enstemmigt godkendt. Kassereren Poul Jenen fremlagde det reviderede regnskab, der ligeledes godkendtes. Formue pr. 31. august var 298,04, lokalefond 11168,75, reservefond 949,46. Det vedtoges at ændre betænkningstiden til 40 træk i 2 timer og derefter 20 træk i timen, og det vedtoges at forhøje kontingentet for aktive medlemmer fra 4,50 til 5,00 om måneden. Kassereren Poul Jensen, sekretæren Robert Andreasen og E. Hansen genvalgtes alle med akklamation. Knud Jensen ønskede ikke genvalg og i hans sted valgtes Ole Holm. Som suppleanter valgtes Gerh. Jensen og Gunnar Christensen. Revisorer K. Weilsby og Holger Christensen genvalgtes. — Den 13. oktober spillede klubben 25 mands match mod Sporvejene. Øbro vandt med 18—7 og har nu to aktier i det udsatte skakur. Klubben spiller hver mandag og onsdag fra kl. 19,45, og husk at vinterturneringen spilles med faste runder. Mandag den 3. november holder klubben andespil, tag venner og bekendte med, så vi kan få fuldt hus. Juleskakaften med fællesspisning af gule ærter afholdes den 10. december. Nærmere program for aftenen vil komme senere, men reserver aftenen nu.

Dansk Arbejder Skak Forbund

Forretningsudvalget

Formand: **Holger Christensen,** Haraldsgade 45, 4., København N. ÆGir 3394 x.

Kasserer: **M. C. Jørgensen,** Frederiksvej 50, København F. FAsan 5691. Postgiro 27736.

Sekretær: **J. P. Toft,** Broagergade 8, 2., København V. EVa 822.

ARBEJDER-SKAK

udkommer hver måned. Abonnement 7,50 kr. årl. Forsendelse til udlandet i korsbånd 9 kr. årl. Kan bestilles hos postvæsenet. Enkelte numre 75 øre pr. ekspl. Forhandles tillige af Skakhuset, Studiestr. 24, Boghandelen Fremad, Nørrebrogade 54, Boghandelen Bredgade 37 og Dansk Skakforlag, Aabybro.

Redaktion og ekspedition:

J. P. Toft, Broagergade 8, København V. EVa 822.

Redaktionen slutter den 15. november.

FOSSUMS BOGTRYKKERI A/S
KØBENHAVN S.

HR LRSAGFØRER R PRYTZ
H C ANDERSENS BOULEVARD 40
V
151

ARBEJDER-SKAK

ORGAN FOR DANSK ARBEJDER SKAK FORBUND

NR. 12 DECEMBER 1958 ☆ 28. ÅRGANG ☆ ANSVARHAVENDE REDAKTØR: J. P. TOFT

Randers fik sukces

Stor deltagelse i stævnet den 19. oktober.

A.S. »Tårnet«, Randers, havde som tidligere omtalt planlagt et stort skakstævne på »Jylland« i Randers til søndag den 19. oktober. Til stævnet havde man inviteret alle skakklubberne i Randers amt, og de mødte talrigt op, så den initiativrige formand for »Tårnet« Anders Nyvang kunne notere sig en solid sukces på stævnet, der var arrangeret i samarbejde med den stedlige Social-Demokrat. Det blev den hidtil største turnering, der har været afholdt i Randers, og der er al mulig grund til at lykønske Randers-klubben med stævnet, der sikkert vil blive tradition i de kommende år.

De deltagende klubber var delt i 4 klasser samt en klasse for drengene, der ikke var de mindst interesserede.

A-rækken vandtes af Randers Skakklub med 5 points af 6 mulige. Klubben tog dermed den første aktie i vandrepokalen, som skal vindes 3 gange i træk eller 4 gange ialt. Der var dog hård kamp mellem spillerne, og den var hårdere, end tallene viser. På andenpladsen fik Ørsted 3 points, og derefter kom »Tårnet« og Skakklubben af 1946 med hver 2 points.

Den mest jævnbyrdige klasse var B-rækken. Her kom Randers skakklub og Hobro A.S. til at stå lige med hver 4½ points, og de to klubber enedes om at spille en omkamp om placeringen. »Tårnet« og »1946« delte tredjepladsen med hver 3 points, mens Hadsten tabte alle sine partier.

I C-rækken stod Laurbjerg og Ulstrup lige ved de første partier, men tilsidst løb Laurbjerg fra de øvrige klubber og opnåede 6 points, mens Ulstrup på andenpladsen fik 4½ points. Handest blev nr. 3 med 2½ points, og »1946«, Mørke, Ø. Alling og Randers skakklub fik hver 2 points.

Gjerlev blev vinder af D-rækken med 6 points, og her var kampen hårdest om andenpladsen, som blev vundet af Ø. Alling med 3½ points foran »Tårnet« med 3 points. Ulstrup og »1946« fik hver 2, mens Linde måtte nøjes med 1½ points.

Hos drengene var der spænding til det sidste. Det afgørende parti samlede en mængde tilskuere, som med interesse fulgte slagets gang, men drengene fra »1946« gik tilsidst af med sejren, idet de fik 7 points mod Randers skakklubs 5. Førstepræmien var her som i de øvrige rækker et skakur.

Som afslutning på stævnet overrakte redaktionssekretær Christen Haurum pokalen til det vindende hold. Turneringsleder Alfred Andersen uddelte de øvrige præmier, og tilsidst takkede Anders Nyvang klubberne for det store fremmøde og håbede på et lige så godt resultat næste gang, der blev kaldt til stævne.

I kaffepausen udtrykte formanden for »1946« Thorvald Rasmussen sin glæde over det initiativ, der her var taget og håbede, det blev en tradition, at Randers kunne samle så mange skakspillere til et årligt stævne. Han ankede dog over, at der var klubber, som havde meldt sig for langt nede.

Lodsedlerne til Påskestævnet.

Vi bliver fra Nykøbing F. gjort opmærksom på, at afregning for lodsedlerne til påskestævnet skal ske senest den 5. december, hvis de skal være med i lodtrækningen.

Iøvrigt vil vi i januar-numret bringe en omtale af de forberedelser, der allerede er gjort i Nykøbing F., og vi regner med at høre nærmere fra stævnebyen.

LITTERATUR

Werner Speckmann: Strategie im Schachproblem. 242 miniaturer. 132 sider. DM. 9,20. Walter de Gruyter & Co., Berlin.

Tyskland har to berømte problemforfattere, der hovedsagelig beskæftiger sig med miniaturer, d. v. s. opgaver med højst 7 brikker, nemlig W. Massmann og Werner Speckmann. Den sidste har nu samlet 242 af sine opgaver i en bog og forsynet dem med udførlige løsninger og tillige ofte eksempler på andre forfatteres behandling af samme tema. Den udførlige forklaring på de forskellige temaer gør bogen til en fortræffelig ledetråd, når det drejer sig om studiet af problemerne. De fleste ikke-kendere af skakopgaver tror altid, at en opgave med få brikker må være let at løse; men de volder ofte mere hovedbrud end en kompliceret opgave med mange brikker. Her er stof til mange timers dejlig underholdning, hvor man ikke savner en modspiller. Bogen fremtræder i det sædvanlige noble udstyr fra dette ansete forlag, og det er en bog, der pynter i enhver skakspillers bibliotek.

R. C. Griffith & H. Golombek: The Pockett Guide to the Chess Openings. 128 sider. 8 Sh. 6 d. G. Bell & Sons Ltd, London.

Dette nemme opslagsværk over alle åbninger, som er lige til at stikke i lommen, så man har det ved hånden i påkommende tilfælde, er den tredie reviderede udgave. Bogen er indrettet på samme overskuelige måde som den kendte »Griffith & White«. Den engelske notation bør ikke være nogen hindring for at drage nytte af denne nemme lille lærebog.

PARTIER

Henry Pedersen, Dalgasvej 7, Fredericia

INDLANDET

PARTI NR. 3994 — ORAN-UTAN-ÅBNING

Spillet i 26. k-turnering, mesterklassen.

Hvid: CHRISTEN CLAUSEN jun., Ketting
Sort: ERIK B. JENSEN, Hellerup

1. b4, e5. 2. Lb2, Lxb4?!
En nyhed af egen avl! Teoritrækket 2. —, f6 huer mig ikke. Naturligvis er det usundt at give en centrumsbonde for en fløjbonde, men jeg ventede at få erstatning dels i e-linjen, dels i udviklingsforspringet.
3. Lxe5, Sf6. 4. Sf3, Sc6.
Da Hvid dårligt kan opgive løberparret i denne stilling, må han enten tabe et nyt tempo eller indbyde til den følgende afbytning, der efter mit skøn anbringer dronningspringeren på et dårligt felt.
5. Lc3, Lxc3. 6. Sxc3, d5. 7. d4.
Hvis dette er det bedste, må Sort være tilfreds med åbningen. Jeg tror dog, Hvid kunne tillade sig 7. e3, d4. 8. Sb5.
7. —, Se4. 8. Sb1.
Et klogt tilbagetog. Hvis 8. Dd3? så Lf5 eller 8. Sxe4, dxe4. 9. d5, exf3. 10. dxc6, Df6.
8. —, Df6?
Dette træk indleder en mindreværdig plan. Sorts bedste opbygning må være De7, 0—0, Lg4, Sa5 og b6.
9. e3, g5? 10. h3, h5. 11. Sb1—d2, Lf5.
Sort burde i det mindste være konsekvent og spille 11. —, g4. Der var ikke noget at hente med 11. —, Sc3. 12. Dc1.
12. Sxe4, dxe4.
Jo længer, jo værre! Be4 spærrer for Lf5 og skal tilmed holdes dækket. Lf5 og Df6 spærrer for f-bonden, som skulle rulle Hvids centrum op. Hvids halvcentrum (c- og d-bønderne) bliver mobile.
13. Sd2, 0—0—0?
Nu har Sort opnået, hvad han spillede på: et vældigt udviklingsforspring, men han har ikke noget at bruge det til, da Hvids faste centrum kun kan angribes ordentligt med f7—f5—f4. Løberen og dronningen må derfor omplaceres, e-bonden dækkes, og der må gøres plads for springeren på d8, dels fordi den skal dække b7, dels fordi den, når den engang fordrives ved d4—d5, næppe vil kunne gå til e5 uden at e-bonden falder. Hvid parerer nu først den romantiske trusel mod d4.
14. c3! g4.
I håb om 15. hxg4, hxg4. 16. Txh8, Txh8.
15. Tb1! Td8—e8.
Dækker e4 og forbereder Sd8 (efter Db3).
16. Lb5, a6. 17. La4, Th8—g8.
Sorts to sidste træk er indbydelse til vild kamp. Hvid kan enten fremtvinge et sort kvalitetsoffer (18. d5, Se5. 19. Lxe8, Sd3†) eller selv ofre (18. Db3, b5. 19. Lxb5). Da Hvid ikke vil nogen af delene, havde han gjort bedre i at spille 17. Le2 med dækning af d3 og f3 og trusler mod g4, h5 og a6.
18. Lxc6, Dxc6. 19. Db3, gxh3. 20. gxh3, b6.
Den nye svækkelse af kongestillingen var nødvendig for at parere d4—d5. Af Sorts udviklingsforspring er der ikke meget tilbage. Hvid burde nu fortsætte angrebet på dronningfløjen men foretrækker at vinde en bonde. Af Hvids dronning kan foretage den indbringende rektangelbevægelse Dd1—b3xf7xh5—d1 på lutter hvide felter (hvor Sort med sin løber burde være stærk) tyder på, at Sorts opstilling er helt forkert.
21. Dxf7, Le6. 22. Dxh5, Dxc3.
Bonderovet åbner f-linjen for Sort og skaffer ham det mobile halvcentrum af vejen. Nu står den hvide konge endelig lige så udsat som den sorte.
23. Dd1, Te8—f8!
Angriber basis i Hvids centrum og stiller to lumske fælder. Den ene er 24. Da4? Txf2!
24. Tc1, Da5. 25. Dc2, Tg7.
En vanskelig stilling med masser af spil i for begge parter. Sort skal f. eks. vogte sig for fælden 26. a4, Df5. 27. Sxe4, Ld5? 28. Sd6† og en anden fælde: 26. Dc3, Df5. 27. Kd1! Dxf2? 28. Tf1. Men det er Hvid, som går i gruben.
26. Dxe4? Ld5. 27. De5, Txf2!
Pointen i 23. —, Tf8. Den efterfølgende serie er tvunget fra begge sider.
28. Tc2, Txd2. 29. Txd2, Tg2. 30. Df5†, Kb7. 31. Dc2, Txd2. 32. Dxd2, Dxd2†. 33. Kxd2, Lxh1. 34. Kd3, Ld5. 35. a3.
I forudberegningen var der også taget hensyn til 35. e4, Lxa2. 36. d5.
35. —, Kc6. 36. h4, Lf7. 37. e4, Kd6. 38. Kc3, Lg6. 39. Kd3, b5. 40. Ke3, a5. 41. opgivet.

(Erik B. Jensen).

PARTI NR. 3995 — SICILIANSK FORSVAR

Spillet den 15-9-1958 i Københavnsturneringen, 1. klasse.

Hvid: JOHS. CHRISTIANSEN, L.K.
Sort: KURT JESSØ, A.S. 1904.

1. e4, c5. 2. Sf3, Sc6. 3. Lc4, e6. 4. a3?
Det er for defensivt. Sort vil søge gennemført d7—d5, og lykkes det, vil han få overvægt i centrum, så Hvid må længst muligt hindre denne plan, så derfor 4. Sc3.
4. —, d5. 5. exd5, exd5. 6. La2.
På grund af Sorts efterfølgende binding af Sf3, må Hvid hellere spille 6. Le2, selvom det er ærgerligt at skulle tilbage allerede nu med løberen. På a2 får løberen ingen betydning i partiet.
6. —, Lg4.
Som man ser, har Sort allerede det bedste spil med gode udviklingsmuligheder for sine officerer.
7. c3.
Der truede ubehageligt 7. —, Sd4, og Hvids kongefløj bliver revet op. Dette vil Hvid forhindre, og det må også være rigtigt, men trækket c3 har den skavank, at det tager det naturlige udviklingsfelt fra Sb1, så udviklingen besværliggøres.
7. —, Sf6. 8. 0—0, Le7. 9. h3, Lh5. 10. d3, Dd7.
Forhindrer et eventuelt g2—g4, der nu besvares med Sxg4. Samtidig gives der plads for den lange rokade, og Sort påtænker derefter et fremstød på kongefløjen, og det har al mulig udsigt til at lykkes, idet Hvids uheldige placering af sine officerer på dronningefløjen gør det meget vanskeligt for ham at forsvare sig.
11. Lf4, 0—0—0. 12. Sb1—d2, Th8—g8. 13. Dc1.
Da Sf3 nu er dækket to gange, var det bedre at spille 13. g4, selv om det ser lidt risikabelt ud. 13. Dc1 overlader ganske initiativet til Sort.
13. —, g5. 14. Lg3, g4. 15. hxg4, Lxg4. 16. b4.
Man kan nok sige, at dette har Hvid ikke tid til, men noget forsvar findes vist næppe mere. På 16. Se5 følger 16. —, Sxe5. 17. Lxe5, Lh3. 18. Lg3, Sh5. 19. Kh2, Ld6 og Sort vinder.
16. —, Sh5. 17. Sb3.
Gør det lidt lettere for Sort.
17. —, Lxf3. 18. gxf3, Dh3. 19. Dc2, Sf4. 20. Opgivet.

PARTI NR. 3996 — NIMZO-INDISK

Spillet ved 1. bræt i matchen mod Berns byhold den 7. september 1958 i Bern.

Partiet er kommenteret af Heinz Gfeller i Schweizerische Arbeiter Schach Zeitung.

Hvid: HENRY PEDERSEN, Fredericia.
Sort: J. P. LÖFFEL, Bern.

1. d4, Sf6. 2. c4, e6. 3. Sc3, Lb4. 4. e3, d5. 5. Sf3, c6.
Mere almindeligt og skarpere er 5. —, c5, der fører til hovedvarianten i Nimzo-Indisk. Med teksttrækket opstår en art ortodox dronninggambit, dog med den forskel, at Lb4 her står mere virksom end sin hvide kollega, der er blevet inde bag sin bondekæde.
6. Dc2, Sb8—d7. 7. cxd5, exd5.
I betragtning kom også at slå med c-bonden og da fortsætte med b6, Lb7 og Tc8, men 8. Ld2 og truslen Sb5 kan berede Sort visse vanskeligheder. Tekst-

trækket åbner diagonalen for Lc8 og giver mulighed for det sorte tårn at besætte den halvåbne e-linje og herfra udøve modtryk imod centrum.
8. Ld3, 0—0. 9. Ld2, Te8. 10. 0—0, Ld6.
Altså var Lb4 egentlig et tempotab. Måske var et tilbagetog med løberen til f8 med muligheden g6 og Lg7 som forsvar af den sorte kongestilling bedre.
11. e4, dxe4. 12. Sxe4, Sxe4. 13. Lxe4, Sf8. 14. Tf1—e1.
Hvid har en isoleret bonde i centrum, men det frieste spil og eventuelle angrebschancer mod den sorte konge.
14. —, Lg4. 15. Se5, Dh4.
Naturligvis ikke 15. —, Lxe5. 16. dxe5, Txe5? for 17. Lxh7†.
16. Lf4! Lxe5.
Efter denne afbytning kan man fastslå, at Hvid har den bedste stilling. Han råder over et aktivt løberpar og en fremrykket centrumsbonde.
17. dxe5, Ta8—d8. 18. Lg3, Dh5. 19. f3, Lc8. 20. f4, Se6. 21. De2, Dh6.
Dronningafbytning ville være til gunst for Hvid.
22. De3, Sd4. 23. Ta1—d1, c5. 24. b4, Lg4. 25. Td2, b6. 26. Lf2, Lf5. 27. Te1 —d1, Lg4. 28. Te1, Lf5. 29. Lxf5.
Med rette undviger Hvid remis ved trækgentagelse.
29. —, Sxf5. 30. Txd8, Txd8.
Sort har undgået et direkte kongeangreb og er i besiddelse af den eneste åbne linje og har endda bondeovervægt på dronningfløjen, men dette sidste varer kun kort, da han efter Hvids næste træk ikke kan undgå at miste en bonde.

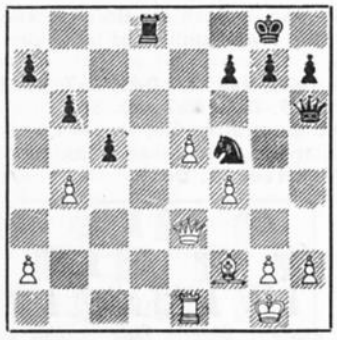

31. De4, Sd4.
Efter 31. —, De6. 32. bxc5, bxc5. 33. Lxc5 har Sort også en bonde mindre, men alligevel var denne afvikling nok at foretrække.
32. Lxd4, cxd4. 33. Td1, De6. 34. Txd4, Tc8. 35. Td2, g6. 36. Tc2, Td8.
Sort har nok en bonde mindre, men stillingen, hvor han er i besiddelse af den åbne d-linje, giver dog gode remischancer.
37. h3, Kg7. 38. g4?!
Hvid vil partout gennemføre f5. Den dermed forbundne svækkelse af kongefløjen giver Sort farligt modspil.
38. —, Dd7! 39. f5, Dd1†. 40. Kf2?
Dermed forsvinder Hvids gevinstchance. Bedre var Kg2, da dermed den senere tårnskak på f4 undgås, h3 dækkes, og feltet f2 holdes åbent for tårnet, f. eks. 40. Kg2, Td4. 41. f6†, Kh6. 42. De3†, g5. 43. Tf2, Td3. 44. De4, Td4. 45. Df5 med truslen e6. Eller 40. —, Td2†. 41. Txd2, Dxd2† med gode chancer for Hvid (42. —, Dxa2? 43. f6†, fulgt af g5† og mat i 2 træk).
40. —, Td4. 41. f6†, Kh6. 42. De3†, g5. 43. Te2, Tf4†. 44. Kg3, Td4. 45. Kf2, Tf4†. 46. Remis.
Efter partiets afslutning var der en tilskuer, som mente, at Sort kunne vinde med 43. —, Td3. 44. De4 (Ikke 44. Te1? for Dc2†. 45. Te2, Dc3), og h3 falder samtidig med, at der nu truer stærkt Th2†. Efter 45. Te1! er det dog et spørgsmål, om Sort kan trænge igennem, da han må kalkulere med e5—e6 og tårnet på h-linjen kommer i visse varianter på afveje. Der kan spilles 43. —, Td3. 44. De4, Txh3. 45. Te1, Th2†. 46. Kf1, Dd2. 47. Df3, hvorefter alt er dækket, og der truer e5—e6. Eller 45. —, Dd2†. 46. Te2, Th2†. 47. Kf1, Dd1†. 48. Te1 osv. Også efter 46. —, Dc3 (i stedet for 46. —, Th2†). 47. Te3, Th2†. 48. Kf3 må Sort erkende, at han ikke kommer videre. Remis var således den rette afslutning på partiet.

UDLANDET

Konkurrenceløs skønhedspræmie.

PARTI NR. 3997 — BENONI

Spillet i en tysk kandidatturnering i Landau, maj 1958.

Hvid: KRÜGER
Sort: HOTTES

1. d4, c5. 2. d5, g6. 3. e4, Lg7. 4. Ld3, d6. 5. Se2, e6. 6. 0—0, Se7. 7. Se2—c3, 0—0. 8. a4, Sa6. 9. Lxa6?
Partiets overskrift kommer i høj grad af, at Hvid med denne forfejlede afbytning giver Sort åbne linjer til sit angreb. Allerede Tarrasch opstillede denne grundregel: »Vigtigere end bøndernes stilling er officerernes — også i slutspillet!«
9. —, bxa6. 10. a5.
Bonden spilles frem for at hindre den sorte løber i at komme til a6, som vil afværge Hvids plan Sb1—d2—c4.
10. —, Tb8. 11. Ta2.
Hvis bondetab skal undgås, er dette traurige træk nødvendigt.
11. —, exd5. 12. Sxd5, Sxd5. 13. exd5, Te8. 14. Sc3, Lf5. 15. Le3, Dh4. 16. De2, Tb4.
Dette tårn slår med sin fremrykning det første hul i den hvide kongestilling.
17. Tc1, Tg4. 18. g3, Ld4. 19. Sd1, Dh3. 20. c3, Th4!
Dette tårnoffer må Hvid modtage, da der på 21. f4 følger 21. —, Txe3. 22. Sxe3, Lxe3†. 23. Dxe3, Dxh2†. 24. Kf1, Dh1†. 25. Dg1, Df3†, fulgt af Th1 og Sort vinder dronningen.
21. gxh4, Le4.
Truer 22. —, Dg2† mat, så det eneste træk er:
22. f4, Lf3. 23. Df1.

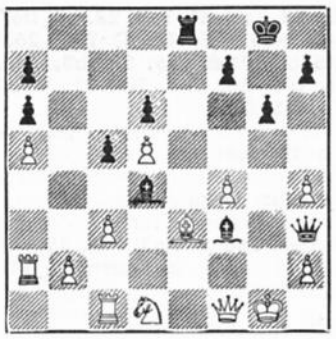

Læg mærke til de stærke løbere.
23. —, Txe3!
Det andet prægtige offer, hvis styrke først efter Hvids næste træk viser sin store virkning. Tre sorte officerer »hænger«, og ingen af dem kan tages, uden at Hvid bliver mat: 24. Dxh3, Te1 mat; 24. cxd4, Te1, fulgt af Dg2 eller Dxf1† mat; 24. Sxe3, Lxe3†. 25. Df2, Dg2† mat.
24. Sf2.
Hvid tror nu, at han med dette springertræk har afværget de største trusler, men allerede Sorts næste træk viser noget ganske andet.
24. —, Te1!
Det tredie offer. **Hvid giver op,** da der på 25. Txe1 følger 25. —, Dg4†, fulgt af 26. —, Dxg2† mat. — Et blændende kombinationsparti. (D.S.).

Koldblodigt forsvar.

PARTI NR. 3998 — SICILIANSK FORSVAR

Spillet i Portoroz, september 1958.

Hvid: de GREIFF, Colombia.
Sort: BOBBY FISCER, U.S.A.

1. e4, c5. 2. Sf3, d6. 3. d4, cxd4. 4. Sxd4, Sf6. 5. Sc3, a6. 6. f4, e5. 7. Sf3, Dc7. 8. Ld3, Sb8—d7. 9. a4, b6. 10. 0—0, Lb7. 11. Kh1, g6. 12. De1, Lg7. 13. fxe5, dxe5. 14. Dh4, 0—0. 15. Sg5, h6. 16. Sh3, g5.



17. Lxg5!?
Det er naturligt, at Sort i sine forudberegninger måtte regne med dette træk. Følgen af officersofret står dog ret uklart.
17. —, hxg5. 18. Sxg5, Tf8—d8.
Der må skaffes et flugtfelt til kongen.
19. Sd5, Lxd5. 20. exd5, Sf8. 21. c4,

Td6. 22. Ta1—e1, Te8. 23. h3, De7. 24. Se4, Sxe4. 25. Dxe4, Tf6. 26. Tf5, Txf5. 27. Dxf5, a5. 28. b3, Td8. 29. Tf1, Td6. 30. Dg4, Tf6. 31. Tf5, Txf5. 32. Lxf5, Df6.
Hvids angreb er ebbet ud, og der er ikke tilstrækkelig erstatning for den manglende officer. Der er to bønder i overvægt på dronningfløjen, men de har ingen chancer for fremrykning.
33. De4, Sg6. 34. g3, Se7. 35. Lh7†
og **Hvid** overskred betænkningstiden.

PARTI NR. 3999 —
SICILIANSK FORSVAR

Spillet i en k-landskamp Sovjet—Vesttyskland, 1958.

Hvid: HRUDKA, Vesttyskland
Sort: CHJUTT, Sovjet

1. e4, c5. 2. Sf3, Sc6. 3. d4, cxd4. 4. Sxd4, Sf6. 5. Sc3, d6. 6. Lg5, e6. 7. Dd2, a6. 8. 0—0—0, Ld7. 9. f4, b5.
Den bekendte trækfølge 9. —, h6. 10. Lh4, Sxe4. 11. De1, Sf6. 12. Sf5, Da5. 13. Sxd6†, Lxd6. 14. Txd6, gælder som fordelagtig for Hvid. Det samme gælder varianten 9. —, Le7. 10. Sf3, b5. 11. e5, b4. 12. exf6, bxc3. 13. Dxc3, gxf6. 14. Lh4. En ny og åbenbart god ide er: 9. —, h6. 10. Lh4, Tc8 og over denne fortsættelse findes i »Schachmaty« følgende analyse: 11. Sf3, Da5. 12. Kb1, b5. 13. e5, b4. 14. exf6, bxc3. 15. fxg7, cxd2. 16. gxh8D, Sb4. 17. a3, Sc2. 18. Txd2, Sxa3†. 19. bxa3, e5! og der findes ingen redning for den hvide konge. Formodentlig er varianten 13. e5 for skarp spillet af Hvid, og han bør i stedet fortsætte med 13. Ld3, b4. 14. Se2, Le7. 15. Se—d4, 0—0. 16. Th—e1.
10. Lxf6, gxf6. 11. f5, h5?
Dette træk spilledes i et parti Matanovic—Heinicke, Hamburg 1955. Den sorte bondestilling svækkes yderligere. Bedre var 11. —, Sxd4. 12. Dxd4, Lh6†. 13. Kb1, Lf4.
12. De1.
Langt bedre end 12. Kb1, som spilledes i ovennævnte parti.
12. —, Db6. 13. fxe6, fxe6.

SKAKHUSET
STUDIESTRÆDE 24 - KØBENHAVN K
TELEFON BYEN 6291 - GIRO 86178
alt i skaksager
„Butik" daglig åben til almindelige forretningstider
Postordre-forsendelser overalt
SKAKHUSET
LEVERER **ALLE** SKAKSAGER



14. Sd5! Dd8.
Tvunget, da der på 14. —, exd5 følger 15. Sxc6, Lxc6. 16. exd5†. Man ser her betydningen af 12. De1.
15. Sxc6, Lxc6. 16. Dc3, Tc8.
Dette træk ser stærkt ud, da der bliver mulighed for modspil på c-linjen. Der kan også spilles 16. —, Lxd5. 17. exd5, e5, og det var nok det bedste.
17. Sxf6†, Kf7.
Hvorledes parerer Hvid 17. —, Dxf6 eller 17. —, Lxe4?

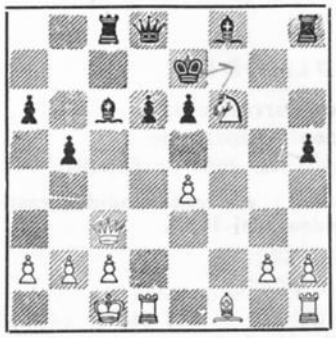

18. Lc4!!
Lukker c-Linjen og åbner for f-Linjen.
18. —, Lh6†. 19. Kb1, bxc4.
Hvis Sort tager springeren på f6 med 19. —, Dxf6 følger 20. Th1—f1, Lf4. 21. Lxe6†, Dxe6. 22. Txf4†, Kg8. 23. Dg3†, Kh7. 24. Txd6! osv.
20. Th1—f1, Ke7. 21. e5! Ld5.
På 21. —, d5 følger 22. Da3†.
22. exd6†.
På f-linjen kan den sorte konge ikke komme uden al for stor risiko, og 22. —, Dxd6 taber efter 23. Sxd5† exd5. 24. Td1—e1†. På 22. —, Kxd6 følger 23. Da3†, Kc6. 24. Sxd5, exd5. 25. Tf6†. Sort opgav. (Schach).

Fra Skakolympiaden i München.

Dücksteins store dag. — Olympiadens sensation.

PARTI NR. 4000 —
SICILIANSK FORSVAR

Hvid: DÜCKSTEIN, Østrig
Sort: BOTVINNIK, Sovjetunionen
1. e4, c5. 2. Sf3, Sc6. 3. d4, cxd4. 4. Sxd4, Sf6. 5. Sc3, d6. 6. Lg5, e6. 7. Dd2, a6. 8. 0—0—0, h6. 9. Lf4.
9. Lh4 er en fejl på grund af 9. —, Sxe4.
9. —, Ld7.
Ikke så godt var 9. —, Le7, da Hvid får det bedste spil efter 10. Sxc6, bxc6. 11. e5.
10. Lg3.
Sort truede med officersgevinst 10. —, Sxd4. 11. Dxd4, e5.
10. —, Le7. 11. f3, Se5.
Den hermed indledte aktion koster Hvid løberparret men tager for megen tid. I betragtning kom også 11. —, Tc8.
12. f4, Sh5. 13. Le2.
Bedre var 13. Kb1. Hvid kan ikke afværge afbytning af løberen, da der på 13. Lf2? følger 13. —, Sxf4! og Hvid mister en stærk bonde (14. Dxf4? Lg5!).
13. —, Sxg3. 14. hxg3, Sc6.
Også her var Tc8 bedre for at kunne spille springeren til c4. Verdensmesteren vil åbenbart holde muligheden for 0—0—0 åben. En grov fejl var 14. Dc7 på grund af 15. fxe5, Lg5. 16. Dxg5!
15. Kb1, Db6. 16. Sb3, 0—0—0. 17. Lh5.
Et godt træk, der fremtvinger en svækkelse af Sorts bondestilling.
17. —, g6. 18. Lf3, Kb8. 19. Th1—e1.
Truer ved visse lejligheder med Sd5.
19. —, Th8—e8. 20. Te3, Lf8. 21. a3, Dc7.
Befrielsesforsøget 21. —, Sa5 strander på 22. Sd5, exd5. 23. Sxa5 og nu truer Tb3.
22. Td3, Lc8. 23. Se2, h5. 24. Sb3—d4, e5.
Efter Botvinniks mening kom her også 24. —, Sa5 i betragtning med følgen 25. Tc3, Sc4. 26. Dd3, d5. 27. exd5, exd5. 28. Lxd5, Txd5. 29. Txc4 og Sort har et fortrinligt officersspil for den ofrede bonde.
25. Sxc6†, bxc6.
Ikke 25. —, Dxc6 for 26. Sc3, Le6. 27. Sd5 og Hvids stilling er langt den bedste.
26. Tb3†, Ka8. 27. Dd3, Ka7. 28. De3†, Ka8. 29. Dd3, Ka7. 30. Sc3.
Hvid giver til kende, at remis ved trækgentagelse er han ikke tilfreds med.
30. —, Le6. 31. De3†.

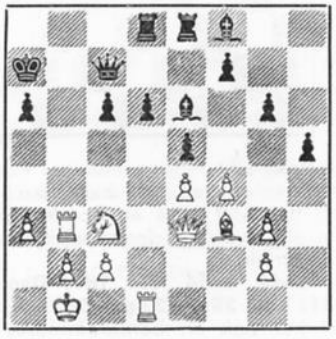

31. —, c5.
Formentlig er 31. —, Ka8 bedre. Der kan tænkes følgende fortsættelser: A) 32. Db6, Dxb6. 33. Txb6, Ka7. 34. Sa4 (ikke 34 Txc6 for Kb7), Lc4 med truslen Lb5. B) 32. Tb6, Lc4 med truslen 33. —, c5. Sort havde intet at frygte af disse fortsættelser.
32. Sd5, Lxd5.
Springeren vil på d5 indtage en så dominerende stilling, at den absolut må afbyttes.

33. Txd5, Tb8. 34. fxe5. 35. Txe5, dxe5. 36. Txb8, Kxb8. 37. Le2, a5.
Slutspillet er let forståeligt. Den sorte stilling går til grunde med sin svækkede bondestilling.

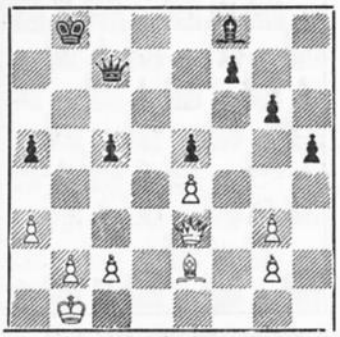

38. Lc4, f5. 39. Db3†, Kc8. 40. Le6†, Kd8. 41. exf5, gxf5. 42. Dd5†, Dd6. 43. Da8†, Ke7. 44. Lxf5, e4. 45. Dxe4†, Kf7. 46. Df3, Ke7. 47. Dxh5, Dxg3. 48. De2†, Kf6. 49. De6†, Kg7. 50. Le4, Ld6. 51. Ld5, opgivet.
Et sensationsparti!
(Deutsche Schachzeitung).

Botvinnik tog revanche.

Sovjetunionens mandskab spillede med godt resultat i München. Af 88 spillede partier tabtes kun eet eneste, nemlig Botvinniks mod Dückstein i den indledende runde. De to spillere mødtes påny i slutrundens næstsidste omgang. Det skal nævnes, at Dückstein handlede som en god sportsmand, da han stillede op til matchen Østrig—Sovjetunionen. Adskillige havde ventet, at han ikke ville stille op for ikke at give Botvinnik nogen chance til revanche! Tilskuerne fulgte dette parti med stor interesse: Vil det lykkes Botvinnik at tage revanche eller ville Dückstein hjemføre endnu en sejr? Botvinnik spillede partiet meget stærkt, og revanchen blev til virkelighed! Også i teoretisk henseende er partiet interessant.

PARTI NR. 4001 — ENGELSK

Hvid: M. BOTVINNIK, Sovjetunionen

Sort: DÜCKSTEIN, Østrig

1. c4, e5. 2. Sc3, Sf6. 3. g3, d5. 4. cxd5, Sxd5. 5. Lg2, Sb6. 6. Sf3, Sc6. 7. a3.
Dette træk anbefales af Averbach og Taimanov. Hvis Sort reagerer med 7. —, a5, forsøger Hvid at udnytte de svage punkter på b5 og c5. Det synes mig dog, at trækket 7. —, a5 er det bedste svar på a3.
7. —, Le7. 8. d3, 0—0. 9. b4, f5.
I stedet for med 9. —, a6 at miste et tempo, indleder Dückstein en interessant plan, der er forbundet med et bondeoffer.
10. b5, Sd4. 11. Sxe5, Lf6. 12. f4, Le6. 13. Ta1—b1, Lf6xe5. 14. fxe5, f4. 15. 0—0.
Det er forståeligt, at Hvid tager afstand fra 15. Lxf4, hvorpå Sort ofrer en kvalitet og får et stærkt angreb. Nu går Hvids bestræbelser ud på at fuldende udviklingen og afværge trykket fra den unge, temperamentsfulde Dückstein.
15. —, f3.
Botvinnik mener, Sort bedre kunne have spillet 15. —, fxg3.
16. exf3, Sxf3†. 17. Txf3, Dd4†.
En unøjagtighed. Nødvendigt var først afbytning på f3 og derefter skak på d4. Nu bliver Hvids fordel endnu tydeligere.
18. Te3! Dxc3. 19. d4, Dc4. 20. Tb4, Dc4—a2. 21. Te2, Da1. 22. d5.
Med de sidste træk fortrænger Hvid den sorte dronning fra diagonalen a2—g8 og opnår fremstødt d4—d5, hvilket faktisk er afgørende i få træk.
22. —, Ta8—d8. 23. Td2, Lf5. 24. Lb2, Dxd1†. 25. Txd1, Tf8—e8. 26. Lf3, Sd7. 27. e6, Sc5.
Sorts stilling er håbløs. Hvid har en bonde mere og Sort kun et dårligt spil til erstatning.
29. Tf4, Lg6. 29. h4, h5.
Eller 29. —, Sd3. 30. Txd3, Lxd3. 31. Tf7 med frygtelige trusler.
30. Tc4, Sd3. 31. Ld4.
Mulig var også straks 31. Txd3, men det er dog en smagssag.
31. —, Te7. 32. Tc3, c5. 33. bxc6 ep. bxc6. 34. Txd3, Lxd3. 35. Lc5, Te8. 36. Txd3, cxd5. 37. e7, Td7. 38. Lxh5, Txe7.
Dückstein har allerede forpasset flere muligheder — til at opgive. Han er utvivlsomt en meget stærk spiller, men man kan dog ikke give verdensmesteren en officer forud — allermindst i slutspil!
39. Lxe7, Txd7. 40. Txd5, Te3. 41. Kf2, Txa3. 42. Lg6, Kf8. 43. Te5.
Ansigt til ansigt med den udækbare mat opgav Dückstein endelig.
(Salo Flohr i Schach-Echo).

Østrigsk klippe i brændingen.

PARTI NR. 4002 — ALJECHINS FORSVAR

Hvid: DÜCKSTEIN, Østrig

Sort: BENT LARSEN, Danmark

1. e4, Sf6. 2. e5, Sd5. 3. Sc3, Sxc3.
Stærkt i betragtning kom også 3. —, e6.
4. bxc3, d6. 5. f4, e6.
En god plan var også g7—g6 med sideudvikling af løberen.
6. Sf3, Le7. 7. d4, 0—0. 8. Ld3, c5. 9. exd6.
Ellers spiller Sort d5, fulgt af c4.
9. —, Dxd6.
Efter 9. —, Ld6 kunne Hvid allerede ofre på h7 men dog ikke med helt klart resultat. (10. Lxh7†, Kxh7. 11. Sg5†, Kg6 osv.).
10. 0—0, Sc6. 11. Kh1, b6. 12. De2, Lb7. 13. Tb1, Ta8—d8.
Det var ugunstigt for Sort at erobre Bd4, da Hvid efter afbytningen spiller Lb2 og da har opnået en tiltalende angrebsstilling.
14. dxc5, Dxc5. 15. Sg5, Lxg5. 16. Tb5, Dxc3. 17. Lb2, Sd4.
Et godt mellemtræk, der fører til store forviklinger.



18. Dh5.
Vel det bedste. Hvid får ikke fordel af 18. Lxh7†, Kxh7. 19. Dh5†, Kg8. 20. Lxc3, Sxb5. 21. Lxg7, Kxg7. 22. Dxg5†, Kh7. 23. Dxb5, Td2! Heller ikke på andre fortsættelser kan nogen håndgribelig fordel for Hvid påvises. En taknemlig stilling for en kombinatoriker!
18. —, g6. 19. Lxc3, Sxb5!
Et smukt men ganske vist næsten nødvendigt dronningoffer, der med bedste fortsættelse må kunne give lige spil. Dårligt for Sort var 19. —, gxh5. 20. Txg5†, Kh8. 21. Txh5, f5. 22. Td1!
20. Dxg5, Sxc3. 21. De5, Tc8. 22. h3, Tf8—d8. 23. Te1, Td5. 24. Df6, Td5—c5. 25. De7, Tc5—c7. 26. Dd6, Sd5.
Også på 26. —, Sxa2 havde Hvid fortsat som i partiet.
27. f5, exf5. 28. c4, Sc3. 29. Te7, Txe7. 30. Dxe7, Le4. 31. Lf1, Sxa2?
Den afgørende fejl. Springeren kommer ikke mere tilbage. Nødvendigt var 31. —, Sa4. 32. Dxa7, Lc6, fulgt af Tc8—e8—e6 og Sort står sikkert.
32. Da3, b5. 33. Dxa2, bxc4. 34. Lxc4, Tc7. 35. Kh2, h5. 36. Da4, Kg7. 37. Da1†, Kg8. 38. Dd4, Tc6. 39. Dd8†, Kg7. 40. Dd4†, Kg8. 41. Kg3.
Det hemmelige træk, da partiet blev afbrudt. Bedre var 41. h4.
41. —, g5. 42. h4, gxh4†. 43. Kxh4, Tg6. 44. Kxh5, Lxg2?
Dette træk taber straks, men heller ikke 44. —, Txg2 kunne dog redde partiet, da der så følger 45. Df6, Th2†. 46. Kg5, Th7. 47. Dd8†, Kg7. 48. De7 osv.
45. Lxf7†, opgivet.
(Deut. Schachzeit.).

HANS HUSTED
Medstifter af
DANSK ARBEJDER-SKAKFORBUND
Emil Pipersvej 10 - Kongens Lyngby
Tlf. 87 51 30 — Giro 20438
BRIKKER - BRÆTTER - BØGER - LOMMESKAK- K.-KORT - NOTERINGSLISTER OG -HEFTER - TAVLER - SKAKTRYKKERI - HÆNGEPARTI-KUVERTER
TURNERINGSKORT m. m.
— i det hele taget
Alt til skak

Bifald for Unzicker.

I tredie finalerunde havde Vesttysklands førstemand Wolfgang Unzicker, den 33-årige regeringsassessor fra München, sin største dag under skakolympiaden. De ellers så veldisciplinerede tilskuere brød ud i begejstret bifald, da Amerikas forkæmper Reshevsky rakte Unzicker hånden som tegn på overgivelse.

PARTI NR. 4003 — SICILIANSK FORSVAR

Hvid: W. UNZICKER, Vesttyskland

Sort: S. RESHEVSKY, U.S.A.

1. e4, c5. 2. Sf3, d6. 3. d4, cxd4. 4. Sxd4, Sf6. 5. Sc3, a6. 6. Le2.
Psykologisk spillet. På »modetrækket« 6. Lg5 var Reshevsky bestemt godt forberedt.
6. —, e6.
»Scheveningen-varianten«, som ellers er trådt stærkt i baggrunden til fordel for Najdorf-systemet 6. —, e5.
7. 0—0, Le7. 8. f4, Dc7. 9. Lf3, Sc6. 10. Kh1, 0—0. 11. Le3, Sa5.
I betragtning kom 11. —, Sxd4, fulgt af e6—e5.
12. De1, Sc4. 13. Lc1, e5.
Dette fremstød viser sig at være risikabelt, da Sort svækkes på de hvide felter d5 og e4. Bedst var det at spille 13. —, Ld7.
14. Sf5! Lxf5. 15. exf5, Ta8—c8.
Nødvendigt var 15. —, exf4. 16. Lxf4, Se5.
16. g4!
Truer 17. g5, fulgt af Sd5.
16. —, e4!
Reshevsky er sin stillings alvor bevidst og ser, at dette bondeoffer nok er hans bedste chance.
17. Sxe4, Tf8—e8. 18. Sxf6†, Lxf6. 19. Df2, Lxb2.
Sort er ikke ganske klar over de ubehagelige konsekvenser af dette træk. Dog er der ikke meget at vælge imellem på grund af det truende g4—g5.
20. Lxb2, Sxb2. 21. Tb1, Sa4.
Ikke 21. —, Dxc2? for 22. Txb2.
22. Txb7, Dc4.
Sort taber efter 22. —, Dxc2? 23. Dxc2, Txc2. 24. Ld5, Tf8. 25. Lb3, Tb2. 26. Tb4.
23. Dg2.
Hvid vil med løberen til d5, og dette må Reshevsky forhindre.
23. —, Sc3. 24. g5, Tb8. 25. Td7! Tb1.
Hvis 25. —, Tb8—d8, så 26. Ta7 og Sort har sine tårne dårligt placerede.

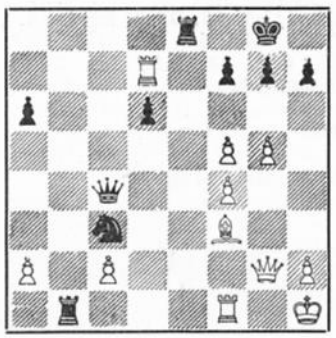

26. Txb1, Sxb1.
Her har Reshevsky nok håbet på en chance, fordi Hvid nu er svækket på 1. række.
27. De2!
Med dette smukke træk fremtvinger Unzicker sin endelige sejr over den frygtede Reshevsky.
27. —, Dc8.
Efter afbytning 27. —, Dxe2. 28. Lxe2 opstår et slutspil, som Sort ingen chancer har for at holde.
28. Tc7!
Stadig smukt og stærkt spillet.
28. —, Dd8. 29. Dc4, d5.
Reshevsky forsøger alle muligheder for at afværge nederlaget.
30. Lxd5, Sd2. 31. Dc6, Tf8. 32. Txf7, Txf7. 33. g6, hxg6. 34. fxg6, Kf8. 35. gxf7, Se4.
I det håb at kunne opnå en evig skak efter 36. Lxe4, Dd1†, men Hvid afgør med:
36. De8†, opgivet. (D.S.).

I offerstil.

PARTI NR. 4004 — NIMZOINDISK

Hvid: Dr. DITTMANN, Østtyskland

Sort: C. BARCZA, Ungarn

1. d4, Sf6. 2. c4, e6. 3. Sc3, Lb4. 4. e3, 0—0. 5. Ld3, Sc6. 6. a3, Lxc3†. 7. bxc3, e5. 8. Se2, e4.
Denne bonde har allerede gjort tre træk, men det sidste er risikabelt, da det giver Hvid lejlighed til linjeåbning, og det spiller da ikke nogen rolle, at c4 bliver svag. Det var bedre at spille a la Nimzowitsch d7—d6, Se7 og eventuelt c7—c5.
9. Lb1, Sa5. 10. Sg3, Te8. 11. f3, exf3. 12. 0—0!
Den 24-årige Dr. Dittmann kender ikke til respekt, selv for en stormester. Udviklingsforspringet må gerne koste noget.
12. —, fxg2. 13. Tf4, d5. 14. cxd5, Dxd5. 15. e4, Db3. 16. Df3, Db6.
Forhindrer 17. e5, da der følger 17. —, Txe5 og truer Sb3.
17. La2, Le6. 18. Txf6!
Begyndelsen til en glimrende tilintetgørelsesaktion.
18. —, gxf6. 19. Sh5, Lxa2.
Noget bedre ses ikke. På 19. —, Kf8 følger 20. Dxf6 og derefter Lh6†.
20. Sxf6†, Kg7.
Ikke 20. —, Kf8 for 21. Sd7† og heller ikke 20. —, Kh8 for 21. Df5.
21. Lh6†!
Løberofret kroner det smukke parti. Den hvide dronning kommer frem med tempogevinst.
21. —, Kxh6. 22. Dh5†, Kg7. 23. Dg5†, Kh8.
På 23. —, Kf8 bliver Sort mat efter 24. Sd7†.
24. Dh6, Dxf6. 25. Dxf6†, Kg8. 26. Txa2
og **Sort opgav** den håbløse kamp.
(D.S.).

Kan du kombinere?

En kongejagt!

85.

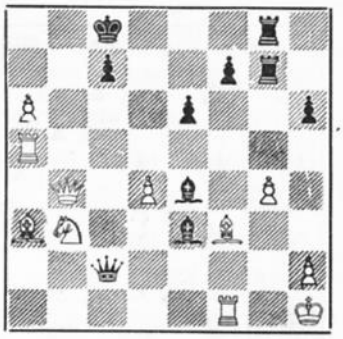

Kovachek—Petrov, Bulgarien 1954. Hvid er i trækket og indleder her en lystig kongejagt, som fører til mat. Hvad spillede Hvid?

Et dobbeltoffer.

86.



Knut Rang, Sverige—Per Vinkel, København. Spillet 1955 i en universitetsmatch Lund—København. — Hvid er i trækket og afgør partiet til sin fordel med få men kraftige træk.

Mat efter dronningoffer.

87.

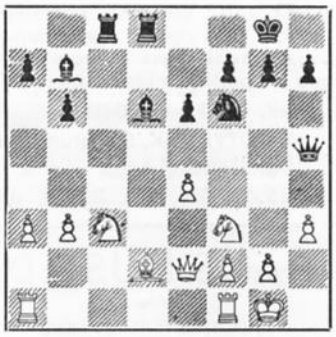

Juztcak—Rapaport, Budapest 1955. Sort i trækket forstærker sit angreb på afgørende måde.

Løsninger til november-opgaverne.

82. Clarke-Karaklaic, Bognor Regis 1958. 1. —, f3! indleder gennembrudet. 21. g3 (også på 2. g4 ofrer Sort et tårn), Txg3! 3. Kh2 (på 3. fxg3 følger Txg3! 4. Kh2, Le5! og Hvid kan ikke undgå matten), Tg2†! 4. Sxg2, Txg2†. 5. Kh1, Le5! og Hvid opgav.

83. Mühlberg-Fuchs, D.D.R. 1958. Sort behøver ikke at dække f4, så der fulgte 1. Sh4†, Ke6! 2. Lxf4, a3! 3. Lc1, a2. 4. Lb2, Ld2 og Hvid opgav, da Sort nu vinder med 5. —, Lf6.

84. Friedrich-Beisser, fra »Fernschach«. Efter 1. h4? går den hvide dronning pludselig tabt. 1. —, Sf4! 2. gxf4, g6! og Hvid opgav.

DEN BROGEDE SIDE

Da Najdorff overskred tiden.

I den nylige udkomne samling skakanekdoter: Bitte, bleiben Sie seriøs! finder vi følgende:

Ved skakolympiaden i Warszawa 1935 reklamerede Pleci, Argentina, tidsoverskridelse for sin modstander Najdorf (dengang Polen). Han erklærede, at Najdorf havde overskredet tiden, før han gjorde sit sidste (36.) træk.

— Jeg har gjort mit træk i rette tid, sagde Najdorf, men før jeg kunne komme til at standse uret, greb Pleci det og løb til turneringslederen!

Turneringslederen bemærkede, at Najdorf havde gjort sine 36 træk.

— Ja, sagde Pleci, men jeg kunne jo ikke forhindre ham i at gøre endnu et træk og skrive det ned.

Turneringslederen konstaterede derpå, at Najdorf havde overskredet tiden.

— Hvordan kunne jeg standse uret, svarede Najdorf, når Pleci tog det og løb sin vej!

Altså måtte turneringsudvalget træde i funktion. Ved sammenkomsten spurgte Aljechin den engelske mester Sir George Thomas:

— Hvorledes ville et sådant tilfælde blive bedømt i England?

— Et sådant tilfælde ville aldrig kunne opstå i England, svarede Sir Thomas.

Turneringsudvalget afsagde sin dom på baggrund af uret, der var overskredet, og Najdorf fik tildelt et nul, hvorefter han sagde:

— Det er naturligvis den eneste afgørelse, som jeg ville anerkende!

Betydningen af 8. række.

Næsten alle skakspillere er i stand til at bedømme betydningen af 8. (1.) række rigtigt, særlig når kongen ikke har noget lufthul. Der er gennem tiderne skrevet mangt og meget om dette tema, og vi kan ikke nægte os fornøjelsen her at give et par eksempler, som stammer fra Kurt Richters tredie bind »Schachmatt«.

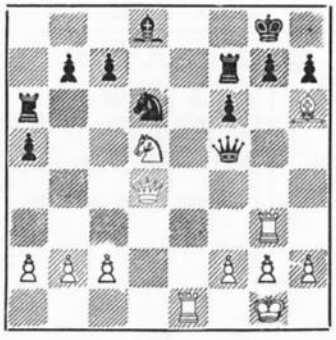

Det første eksempel stammer fra et parti mellem Korchmar og Polliack, spillet i 1937. Sort har kun i ringe grad dækning på sin 8. række, og dette udnytter Hvid nu til et pragtfuldt slutspil:

1. Sb4! axb4. 2. Dxd6!! Den sidste beskytter bliver tilintetgjort. **2. —, Dd7.** Sort kan naturligvis ikke indlade sig på 3. Te8†, Tf8. 4. Txg7†. Et typisk tilfælde på linje- og rækkekombination af Hvid! **3. Dd5!!** Binder Tf7 og truer dermed Txg7†. **3. —, Kf8.** Eller Dxd5. 4. Te8† osv., eller g6. 4. Tg—e3! osv. **4. Txg7!! 4. Dxd5.** Thi på Txg7 følger 5. Dxd7 og Tg7 er bundet! **5. Tg8†, Kxg8. 6. Te8†, Tf8. 7. Txf8 mat.**

Hvis svækkelsen af 8. række tillige er forbundet med utilstrækkelig udvikling og endog undladelse af rokade, så forstærkes faremomentet naturligvis betydeligt.

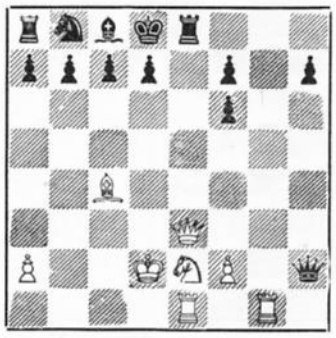

Ovenstående stilling er fra et parti mellem Perlasco og Grassi, spillet i Como 1907.

Påny er en dronning gået på bondejagt og udviklingen dermed skammelig forsømt, hvilket straffes strengt. **1. Dxe8†!! Kxe8.** Nu står den sorte konge helt blottet og hjælpeløs mod det fjendtlige angreb. Hvid spillede meget fikst: **2. Sd4†, Kf8. 3. Te8†! Kxe8. 4. Tg2†, Ke7. 5. Sf5 mat.** Det havde heller ikke hjulpet Sort, hvis han havde spillet 2. —, De5.

I det følgende eksempel er det Hvid, som endnu ikke har fået sin dronningfløj udviklet. Partiet blev spillet pr. korrespondance i 1902 mellem A. Rhode og E. Post.



I denne stilling forkyndte Sort til modstanderens forbløfftelse mat i 11 træk, og der skete: **1. —, Ta8—e8†. 2. Kf1, Lh3†. 3. Kg1, Dg6†.** Det tilsyneladende stærkere 3. —, Te1†. 4. Dxe1, Dxf3 viser sig utilstrækkeligt efter 5. Ld5. **4. Dg3, Db6†. 5. d4, Dxd4†. 6. Le3.** Der er ikke mere på apoteket, der hjælper! **6. —, Txe3! 7. Df2.** Også andre veje fører til fordærv: f. eks. 7. Dxh3, Te2†. 8. Kf1, Df2 mat. **7. —, Tf8—e8. 8. Tf1, Te3—e1! 9. Lc4, Txf1†. 10. Lxf1, Te1 og 11. —, Txf1 mat.**

Dronningens penduldans.

Et af de temaer i problemkunsten, som oftest gør mest indtryk på læserne, er returtemaet. Det er naturligvis ikke noget nyt tema, men det findes dog stadig selv i opgaver af et mere moderne tilsnit. Nedenfor bringer vi en af de ældste og mest udtryksfulde opgaver, som behandler dette tema.

J. PLACHUTTA

771, Leipziger Illustrirte 20-8-1859



Mat i 5 træk.

1. Dh7! Dg7. 2. Dd3! Dxb2. Hvid har dermed opnået sin første hensigt, idet hans egen bonde b2 forstyrrede hans plan. **3. Dh7!! Dg7.** Den frem- og tilbagetrækkende dronninger giver den smukke opgave en særlig ynde. **4. Db1!! Db2. 5. Dxh1 mat.**

BRUG FORBUNDETS MÆRKATER

SKAKOPGAVER

J. P. Toft, Broagergade 8, København V

ORIGINALOPGAVER

4868. Vladimir N. Zabunov, Bulgarien

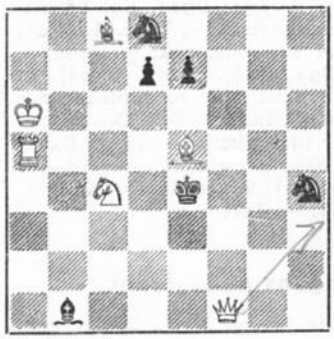

Mat i 2 træk

4869. D. H. Bruma, Holland

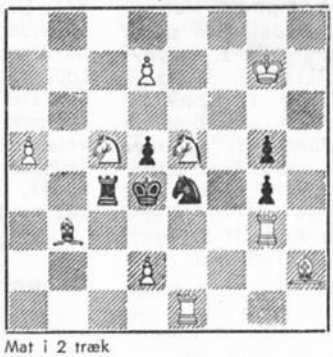

Mat i 2 træk

4870. Dr. L. A. Garaza, Uruguay



Mat i 2 træk

4871. E. Iwanow, Polen

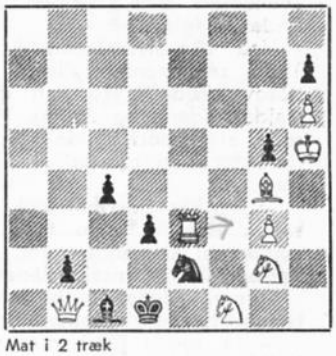

Mat i 2 træk

4872. A. Ellerman, Argentina



Mat i 2 træk

4873. Matthew Fox, Australien



Mat i 2 træk

4874. Josef Retter, Israel

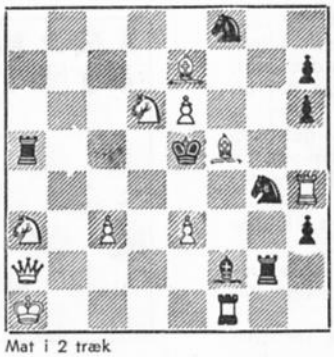

Mat i 2 træk

4875. Erio Salardini, Italien



Mat i 2 træk

4876. A. Ellerman, Argentina



Mat i 2 træk

4877. N. Dimitrow, Bulgarien



Mat i 3 træk

4878. Pedro Fastosky, Argentina

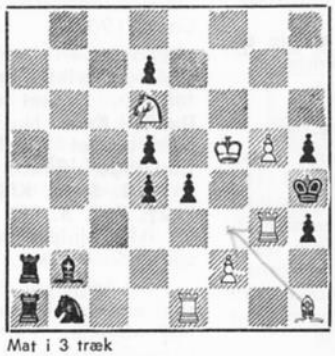

Mat i 3 træk

4879. S. Wright Wood, England

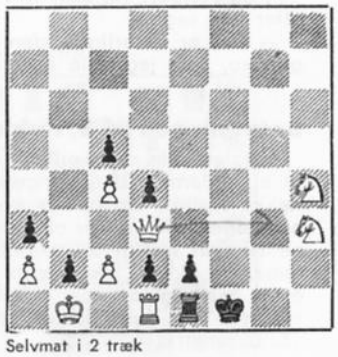

Selvmat i 2 træk

4880. Rudolf Wastl, Østrig

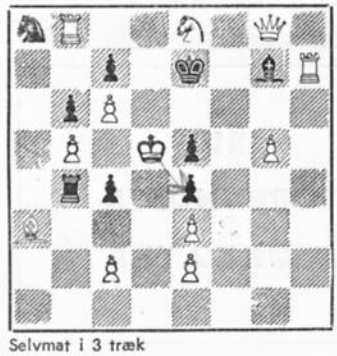

Selvmat i 3 træk

4881. Dr. Stefan Eberle, Østrig

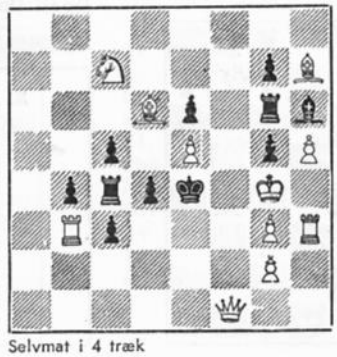

Selvmat i 4 træk

4882. M. v. d. Burgt, Holland

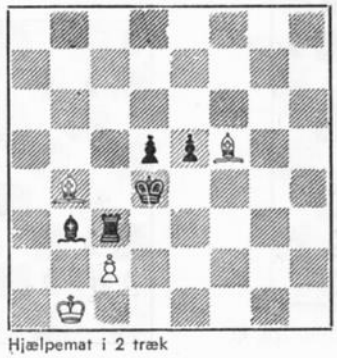

Hjælpemat i 2 træk

4883. Zvonimir Hernitz, Jugoslavien



Hjælpemat i 2 træk

4884. I. Sztankovszky, Ungarn

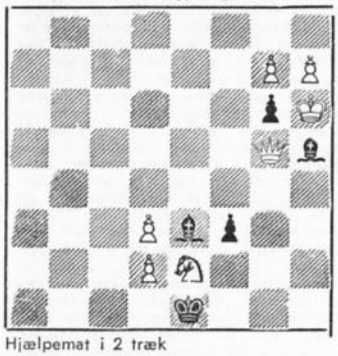

Hjælpemat i 2 træk

4885. J. Bajtay, Ungarn



Hjælpemat i 2 træk

4886. T. Kardos, Ungarn



Hjælpemat i 2 træk

4887. D. H. Bruma, Holland



Mat i 2 træk

ORIGINALOPGAVER FOR ARBEJDER-SKAK

4888. Mario Novis, Brasilien. Ka1, Db1, Tf6, La8, Sg4; Kd4. Mat i 2 træk.

4889. Erio Salardini, Italien. Kf2, Dh1, Td8, Lb7, Sd5, f7, Bb4, e2; Kd4, Lb1, b6, Bc4, f4, h7. Mat i 2 træk.

4890. Anders Wester, Sverige. Ka5, Te5, Ld7, Sa4, f4, Bb5, c2, e3; Kc4, Tc8, La8, Sa2, Be4, f6, f7. Mat i 2 træk.

4891. E. Wennick, Sverige. Kg6, Dd1, Ta5, e1, Ld6, Se2, f6; Ke6, Ta7, e3, Sg1, Bc6, g5, g7, h4. Mat i 2 træk.

4892. M. v. d. Burgt, Holland. Kc1, Dg2, Tf6, Lc5, g8, Sb6, h6, Bd2, g5; Ke5, De8, Tc3, d3, Le2, g1, Sg7. Bc2. Mat i 2 træk.

4893. Jac. Haring. Kd8, Dc3, Tf6, Lb1, Sd4, g6, Bb3, b5, d6; Kd5, Da8, Td1, Lb8, f1, Sc8, g4, Bc7, g5. Mat i 2 træk.

4894. P. A. Koetsheid, Holland. Kh1, Dc4, Tf4, Lb7, Sh5; Kh3, Da2, La8, Ba3, b2, b3, f3, h2. Selvmat i 2 træk.

4895. E. Wennick, Sverige. Kh1, Dd4, Ta6, Se6, f1, Bb5, h2; Kb7, Tb8, La8, Sc8, Ba7, e7, f2. Selvmat i 2 træk.

4896. J. Bajtay, Ungarn. Ka1, De8, Tc4, Ld7, f2, Ba2, b3, b6, c3, e5, g6; Kd5, Th1, Lg1, Sa6, Ba3, g7, h2. Selvmat i 2 træk.

4897. S. Wright Wood, England. Kb3, De3, Tb1, f1, Lh5, Ba2, a4, c4, h2; Kd1, Tc1, f3, Le1, Sf2, Ba3, b4, c5, h3, h6. Selvmat i 2 træk.

4898. S. Wright Wood. Kd3, Dg7, Tb2, Lh1, h2, Sb8, f8, Bc5, d2, e2, f2, g5; Kd5, Bb3, b4, b5, d6, f3, f4, f5. Selvmat i 2 træk.

4899. S. Wright Wood. Kb1, Dh7, Ta4, Ld6, h3, Sc5, Bb5, e5, f2, f6, g3, g5, h4; Kd5, Tf5, La1, Ba5, b2, b3, c3, d4, f3. Selvmat i 2 træk.

4900. Wolfgang Weber, Tyskland. Ke4, Dg2, Lc8, h4, Be3, e5, g3, g5; Kg4, Td7, Lh1, Bg6, h2, h5. Selvmat i 3 træk.

4901. Rudolf Wastl, Østrig. Kc3, Td2, h4, La8, d4, Sb2, d6, Bb4, f4, h2; Kf3, Lh8, Bc4, d3, d5, d7, h5. Selvmat i 3 træk.

4902. Dante H. Rizetti, Argentina. Ka1, Dd7, Ta4, La5, b1, Sb7, c7, Ba2, e4; Kf6, Lh8, Bc4, d2, e3, f4, g5. Selvmat i 4 træk.

4903. Oswaldo Faria, Brasilien. Kf1, Le4, e5, Sd1, h1, Bd4, h7; Kh8, Tg7, Le1, Bd2, d3, f2, h5. Selvmat i 5 træk.

4904. Bodo v. Dehn, Tyskland. Kg3, Bh7; Kb1, Th2, Se8. Maximummer — Selvmat i 7 træk.

4905. R. Candela Sanz, Spanien. Kc1, Dg6, Tb1, c4, La2, h8, Sd8, e8, Bb6, e2, f3; Kd5, Ld6, Sh6, Bb7, c5, d7, h5. Selvmat i 12 træk.

4906. Josef Wiesel, Israel. Kh1, Le4, Sc3; Kb6, Da5, Tc7, d2, La6, c5, Sa7, Bb2. Hjælpemat i 2 træk.

4907. Nikolai Dimitrow, Bulgarien. Kb8, Dc2, Tf1, g8, Sh7; Ke5, Th8, La8, f4, Se6, h6, Bd7, e4, e7. Hjælpemat i 2 træk.

4908. Zvonimir & Albert Hernitz, Jugoslavien. Kd6, Lg2, Se7; Kd3, Dd1, Le6. Hjælpemat i 3 træk. a) Diagram. b) Dd1 til g5.

4909. H. P. Rehm, Tyskland. Kg4, Lb7, Sa7, Bc6; Kb8, La6, Sa8. Hjælpemat i 3 træk.

4910. Fadil Abdurahmanovic, Jugoslavien. Kh8, Sg8, h6, Bf5, g6; Kg5, Sh5, h7, Bf6, g7. Hjælpemat i 3 træk.

4911. S. Wright Wood, England. Kh8, Ba4, a5, e6, e7; Ka3, Le8, Bb3, b4, c2. Hjælpemat i 3 træk.

LØSNINGER

4801. E. Georgiew. Skinspil: 1. —, S—. 2. Db4‡. 1. —, Sd2. 2. Dg3‡. Løsning: 1. Dd8, S—. 2. Da5‡. 1. —, Sd2. 2. Dh4‡. 1. Db8? Kd2! — Very simple changes. C. S. Kipping.

4802. Sigurd Jensen. 1. Sd7, truer 2. Dd5‡. 1. Se—d3? Th8!

4803. J. E. Driver. 1. Dc8, truer 2. Dc7‡. — Two line-interference self-blocks. Queen must get on a more favourable line. C.S.K. — Neat reciprocal changes followed Key. E. Boswell.

4804. Gustav Jønsson. Skinspil: 1. —, Lg6/Lg7. 2. Dxb2/Dc6‡. Løsning: 1. Dg1, Lg6/Lg7. 2. Dd4/Db6‡. 1. —, f4, Se7, h5. 2. Dd4, 1d6, Dg5‡. 1. Dg3? f4! — Løberblokader i 3 faser og trækpligt. — Both the new mates on the same lines as those set. C.S.K.

4805. Ja. C. Rosendaal. 1. Tc5, truer 2. Dd5‡. 1. —, Se5, Sg5, Tg5, dxc5. 2. Sg3, Dh8, Dd1, Dxc5‡. — Two good knight variations. C.S.K.

4806. Zvonimir Hernitz. 1. Df2, truer 2. Dd4‡. 1. —, S—, Se2, 2. Sc3, Dxf3‡. 1. Db2/Da1? c3! — Db2 is so evidently defeated that it can hardly rank as a try. C.S.K.

4807. David Hjelle. 1. Dh2, truer. 2. Df4‡. 1. —, Sd5, Te4, Lg3, Kxg4. 2. Se6, Tf5, Dxh5, Df4‡. Dubleret Anti-Lewmannparade. — Good key giving a flight. The two interferences opening white guards on to the flight square are excellent. C.S.K. — Seems rather novel. E.B.

4808. Jac. Haring. Skinspil: 1. —, De6†/f3†. 2. Lxe6/Se3‡. Løsning: 1. Sd3, truer 2. Dc4‡. 1. —, De6†, f3†, Ke6. 2. Sf6, Sf4, Dd7‡. — Unusual changes after the cross chs. C.S.K. — Højst original Herpai. Overraskende indledning. E. Wennick.

4809. Erio Salardini. 1. Dh7, truer 2. Dh1‡. 1. —, Dh6, Dh5, Dh4, Dd2. 2. Le3, Le5, Lf6, Sb2‡. — Three black moves with shut-offs in reply, but nothing else. C. S. K.

4810. S. Wright Wood. 1. De2, truer S‡. — The full wheel with rook captures has been done several times. Here the mates in reply to rook captures may be original. C.S.K. — Well done, Mr. Wood! E.B.

4811. Danto H. Rizetti. Skinspil: 1. —, Se4—, Sf2, Sc5. 2. Dd3, Sxf3, Le5‡. Løsning: 1. Dxe6 truer 2. Dxe4‡. 1. —, Se4—, Sf2, Sc5. 2. Td2, De3, De5‡. — Two continued defences after the knight moves. C.S.K.

4812. N. Dimitrow. (Korrektion af 4722, maj 1958). 1. Db6, Kd5 (Kc3, d3). 2. Td3 (Tb2, Da6†). Men desværre: 1. Db7, d3/Kc3. 2. Tb2/Ke2.

4813. P. A. Koetsheid. 1. Lc2, truer 2. e3†. 1. —, Sh—. 2. Sf5†. 1. —, Sxd3. 2. Sf3†. 1. —, Ke5. 2. Sg6†. — Model mates well worked in. C.S.K. — Well keyed, with a set of very fine model mates especially after 1. —, Sxd3. 2. Sf3†, Ke4. 3. Lxd3‡. E.B.

4814. V. J. Tchepishnij & V. F. Rudenko. 1. Sf4, truer. 2. Te6†, Kd4. 3. Le5‡. 1. —, Sg4. 2. Sd3†. 1. —, Sc4. 2. Sf3†. 1. —, c4. 2. Sh5. — Unusual strategy: 1. —, Txb3. 2. SxL. C.S.K. — Very fine strategic 3-er, and it appears most original in idea. E.B.

4815. V. Skovlund Jensen. 1. Tb5, Txb5. 2. Te1, Te5. 3. Sh2, Ld5. 4. Sb5‡. 1. —, Te8. 2. Td5†, Lxd5. 3. Sb5†. 1. Te1/Sh2? Ld5! — A charming forelaying key followed by a fine mainplay. Very fine and subtle strategy in logical form. E.B. — Stablede forplaner. E.W.

4816. M. Marysko. 1. La1, e4/b4. 2. Tb2/Lxe5†. Men desværre også: 1. Te2, e4/b4. 2. Ld2/Lxe5† (Kun fundet af Onno Hansen).

4817. Alexander Popovski. 1. Le3, fxe3/f3. 2. d3†/Tf2.

4818. S. Wright Wood. 1. Te2, truer 2. Dg5†. 1. —, Dg8/Df5. 2. Sf7†/Df7†. — Quite attractive checking strategy! E.B.

4819. E. Boswell. 1. f4, exf4 (e3, Kf3). 2. De2 (Le4, Txg3†). — Very well constructed with three good variations. C.S.K.

4820. Erio Salardini. (Hvid Lg7). 1. Lh8, d4 (Txb4, Ta1, Se6). 2. Sg4† (Df4†, Te4†, Dg5†). — 1. Te4†? Txe4!. 2. Df4†, Kd4! — Best line is 1. —, d4. 2. Sg4†. E.B.

4821. Balint Nagy. a) 1. Ta7, Se5. 2. Tf7, Sc6. 3. Tf8, Sd6‡. b) 1. 0—0—0, Se5, 2. Td7, Sc6. 3. Tc7, Sd6‡. — Very neat and interesting. C.S.K.

4822. Max Jacobs. a). 1. De4, e3†. 2. Kd5, d4. 3. e6, Sb6‡. b) 1. De4, d3. 2. De3, Kc6. 3. e5, Sb5‡. — Smuk kamæleonekko. E.W.

4823. Dr. L. A. Garaza. a) 1. Td8, Sxc7‡. b) 1. 0—0—0, Sxe7‡ — Hvis vi antager, at hvid Sg6 i udgangsstillingen har stået på f. eks. h8, så havde den sorte rokade meget vel kunnet være legal, idet Hvids sidste træk i så fald kunne være SxTh8. Men hvis vi nu nærmere ser på den hvide Bh5, så må denne jo have slået de to sorte springere ved forskellige lejligheder — dog kan Hvids sidste træk ikke have været gxh5, men et tempotræk, f. eks. med K eller Sg6. Altså må Sort have flyttet enten kongen eller tårnet på a8, da den hvide S slog kongetårnet! Og da dette slag ikke har kunnet være Hvids sidste træk, er derfor den sorte rokade i diagram A illegal. — E.W.

4824. M. Marysko. 1. Dxh3, Kf2. 2. Sh2, Txg1 mat. 1. Tg2, Txg2. 2. Sg3, Th3xh2 mat. — Two delightfull solutions. E.B.

RETTELSER OG KORREKTIONER

4772. G. Bakcsi. Korrigeres således: Kg8, Dd8, Td1, h5, Lh1, h6, Sh2, Bc5, e5, g6; Ke6, Db7, Lb1, b6, Sd3, Bb3, c6, c7, e7. Mat i 3 træk. 1. Le4, truer 2. Lf5†. 3. Sg4.

4777. G. Bakcsi. Korrigeres således: Kb8, Dd3, Th6, Bc3, c4, c7, g4; Kf4, Se5, f3, Be4, e6. Hjælpemat i 2 træk. 1. Sxd3, c8D. 2. Ke5, Dc7 mat.

4825. V. F. Rudenko. Sort Bf3.

4847. L. Szwedowski. Hvid Bf2.

LØSERLISTE

A. Tipsmark (48) 146 (15). — E. Boswell (70) 334 (10). — W. Goulding (51) 439 (3). — Onno Hansen (68) 402 (2). — V. Søndberg (53) 208 (1). — C. S. Kipping (70) 283 (1). — E. Wennick (65) 315. — A. Popovski (55) 83. — G. Thomas (48) 92. — Børge Teglbrænder (35) 61. — Olaf Reeh, København (51).

Korrespondanceturneringen

J. P. Toft, Broagergade 8, København V

Der har været ganske usædvanligt stille ved turneringslederens brevsprække med hensyn til den nylig startede 27. turnering, og vi betragter det som et godt tegn, et tegn på, at alting glider, som det skal, og at de forskellige spillere har fundet hinanden og er kommet godt i gang. Ja, selv en spiller, der var forsvundet for os i en måneds tid, er pludselig dukket op med en ny adresse, og det lykkes ham forhåbentlig at komme i gang med spillet. Selv med nogen tids forsinkelse skulle det jo nok kunne lade sig gøre at gennemføre turneringen. Men endnu er der altså ikke meldt om tavshed eller frafald, hvilket

vi er meget glade ved, selv om vi dog ikke er så overoptimistiske, at vi nu tror, vi helt har undgået disse kedelige spillere, der kun gør livet surt for sig selv og alle andre spillere. De skal såmænd nok dukke op også i denne turnering, men den tid, der er gået med godt, kommer jo ikke igen med ondt, så vi glæder os foreløbig og krydser tommelfingrene.

Og så har vi blot et enkelt juleønske, der går ud på, at man ikke vil holde for mange pauser i spillet nu i de tilstødende vintermåneder. Det er rart at være langt inde i partiet, når foråret igen begynder at sætte safterne i bevægelse og kalder skakspillerne ud i naturen. For det eneste, vi med sikkerhed ved er, at også vinteren får en ende, selv om den indtil nu næppe er begyndt.

God jul og godt spil, allesammen!

FORENINGSMEDDELELSER

RETTELSER TIL KLUBFORTEGNELSEN

Skakklubben Frederiksholm har fået ny kasserer: Carlo Poulsen, Enghavevej 116, 4, SV. Telefon Vester 5491y.

Nytårsturneringen i København. Så er vi så langt henne på året, at vi skal til at tænke på nytårsturneringen. Den vil atter i denne omgang blive spillet i lokalet Møllegade 33 på følgende aftener: Mandag den 5. januar, torsdag den 8., onsdag den 14., fredag den 16. og onsdag den 21. januar. Der begyndes hver aften kl. 20, og der vil blive afslutning med præmieuddeling mandag den 26. januar kl. 20. Man må regne med, at eventuelle hængepartier skal spilles næste aften i forskellige klubber (for 4. runde dog først den følgende mandag). Anmeldelsen skal ske til turneringslederen J. P. Toft, Broagergade 8, Københavh V., senest den 30. december; men det er klogt allerede at tage bestemmelse om deltagelse inden jul, så man ikke glemmer det. Der er nemlig også mulighed for, at deltagelsen må begrænses, idet der kun er plads til ca. 100 deltagere.

Hovedkredskamp i 7. hovedkreds. Søndag den 16. november spillede 7. hovedkreds i Skive. Der deltog 114 spillere, og resultaterne blev følgende:

Mesterrækken. Horsens og Skive har et hængeparti, der er afgørende. I øjeblikket har Horsens 4 og Skive 3 points. Århus A.S. fik 3 og »1930«, Silkeborg, 1 point.

A-rækken havde ligeledes to klubber, der stod lige, nemlig Århus A.S. og Skive, der begge fik 4 points. Århus vandt på bedste indbyrdes resultat. Horsens fik 1 point.

B-rækken vandtes overlegent af A.S. Tårnet, Randers, med 5½ points, Hobro fik 2 og Skive 1½ points.

C-rækken vandt Skive med 4½ points, Vridsted 4, Randers 3½, Nr. Snede 2 og Horsens 1.

D-rækken vandt Nr. Snede med 5 points, Skive 3½, Horsens 2½ og Randers 1 point.

På hovedkredsmødet, hvor alle klubber var stærkt repræsenteret, kritiserede et par klubber, at deres stærkeste spillere var blevet forbigået ved udtagelsen af holdet til Schweiz. Der førtes en længere diskussion om propagandaen i klubberne og skole- og ungdomsskakken. Svend Eriksen fremholdt Randers som et godt eksempel til efterfølgelse for alle klubber. Randersklubben har i denne sæson mere end fordoblet sit medlemstal og er nu sammen med Horsens hovedkredsens største klub. Både Skive, Horsens og Randers var stærkt interesseret i at få påskestævnet 1960. Ved afstemning valgtes Horsens. Til hovedkredsbestyrelsen genvalgtes Svend Eriksen, Århus, som formand, Chr. Rolle, Silkeborg, som kasserer og E. Damgård Pedersen, Horsens, som sekretær. Suppleant blev Boris Bisgård, Skive. Til revisor valgtes Holger Madsen, Silkeborg. Næste års hovedkredskamp spilles i Hobro.

Nordsjællandsturneringen er nu færdigspillet, idet den sidste kamp spilledes den 26. oktober i Hillerød mellem Hillerød og Helsingør. Resultaterne blev: A-rækken: Helsingør 4½, Hillerød 1½. B-rækken: Helsingør 4½, Hillerød 1½. C-rækken: Hillerød 4, Helsingør 2. Det samlede resultat blev, at Birkerød vandt i A-rækken med 7 points, Helsingør 7 og Hillerød 4 points. I B-rækken vandt Helsingør med 12½ points, Birkerød 9½, Hillerød 7 og Frederiksværk 7. I C-rækken vandt Frederiksværk med 10 points, Hillerød 9½, Birkerød 8½ og Helsingør 8, hvorefter vinderne hver har to aktier i skakurene. I 3. runde spilledes den 4. november en kamp mellem Birkerød og Hillerød, hvor Hillerød i A-rækken vandt over Birkerød med 4½—1½. Til gengæld vandt Birkerød B-rækken med 5—1 og C-rækken med 4—2.

Den københavnske holdturnering er nu i fuld gang, og der foreligger efter de første runder følgende resultater:

Mesterrækken. Rødovre—Vesterbro 7—3; Sundby—A.S. 1904 3½—6½; Søborg—Øbro 9—1; Vesterbro—Øbro 5—5; A.S. 1904—Søborg 6—4; Rødovre—Sundby 2—8; Søborg—Rødovre 8—2, Øbro—A.S. 1904 3½—6½. Hvis man skal dømme efter disse resultater, ser det ud til, at det i år skal blive Søborg, der løber med mesterskabet. Der må tilsyneladende være noget galt ude i Rødovre, der ellers skulle forsvare mesterskabet. Det bliver der nok ikke noget af i år. Og med de store sejre, Søborg har taget hjem, betyder det vel ikke så meget, at A.S. 1904 vandt den indbyrdes kamp med Søborg.

1. række. Gentofte—A.L.S. 5—3; Brønshøj—Frederiksholm 4½—3½; Olympia—Hvidovre 1—7; A.S. 1904—Jernbanen 3½—4½; A.L.S.—Jernbanen 3½—4½, Hvidovre—A.S. 1904 6½—1½; Frederiksholm—Olympia 6½—1½; Gentofte—Brønshøj 5½—1½ + et hængeparti.

2. række. Nørrebro—Sundby 4—4; Hvidovre—Rødovre 3½—4½; Tårnby—Øbro 5½—2½; Frederiksholm—Buddinge 3—5; Sundby—Buddinge 3½—4½; Øbro—Frederiksholm 4—4; Rødovre—Tårnby 3—5; Nørrebro—Hvidovre 4½—3½.

3. række A. Sundby—Rødovre 4—4; Brønshøj—Blindes skak 3½—4½; Jernbanen—Hvidovre 2½—5½; Rødovre—Hvidovre 6—2; Blindes skak—Jernbanen 5—3; Sundby—Brønshøj 2½—5½.

3. række B. Her har Søborg tilmeldt endnu et hold. A.L.S.—Søborg B 4—3 + et hængeparti; Jernbanen—Frederiksberg 4—4; Håndv.skolen—Brøndbyvester 3½—4½; A.S. 1904—Søborg A 2—6; Søborg B—Søborg A 2½—5½; Brøndbyvester—A.S. 1904 6½—1½; Frederiksberg—Håndv.skolen 5½—2½; A.L.S.—Jernbanen 1—7.

4. række A. V.M.J.—Øbro 3½—2½; Søborg—Håndv.skolen 4—2; Hvidovre—Frederiksholm 2½—3½; Jernbanen—Tårnet 1—5; Øbro—Tårnet 2½—3½; Frederiksholm—Jernbanen 5—1; Håndv.skolen—Hvidovre 1—5; V.M.J.—Søborg 5—1.

4. række B. Jernbanen—Håndv.skolen 5—1; Olympia—Buddinge 5—1; Vesterbro—V.M.J. 3—3; Håndv.skolen—V.M.J. 0—6; Buddinge—Vesterbro—3½; Jernbanen—Tårnet 1—5; Øbro—Tårnet 2½

A.S. 1904 holder juleskakaften i Møllegade 33 mandag den 15. december kl. 20. Der bliver underholdning og fælles kaffebord, hvor klubben som sædvanlig er vært. Til underholdningen er det lykkedes klubben at fremskaffe et hold gamle Navere, der fortæller lystige historier fra deres navertid, og klubbens medlemmer forventes ligeledes hver at give deres bidrag til fælles underholdning, enten det nu sker i form af en god historie eller en eller anden morsom ting på skakbrættet. Husk det, Leon Jørgensen. Bestyrelsen venter god deltagelse denne aften, hvor det var rart for en gangs skyld at se vort dejlige store lokale være ramme om en fyldig kreds af medlemmerne. — Det var iøvrigt rart at få lidt bedre gang i vinterturneringen, hvorfor det henstilles til deltagerne at møde hver mandag og finde en modstander. — Ved juleskakaftenen henstiller vi til alle medlemmer at medbringe en gavepakke (ikke under 3 kr. værdi), og vi vil som i fjor spille banco om de forhåbentlig mange pakker, så alle har lige stor chance for at vinde — uanset økonomien.

Brønshøj A.S. havde søndag den 16. november besøg af Sundby A.S. til kamp nr. 5 i match nr. 4 imellem de to klubber. Det var samtidig venskabsmatch nr. 25 (spillet i løbet af 15 år), så vi skulle jo markere dagen med en lille festlighed — og derfor havde vi valgt en søndag. Vi havde gerne set alle medlemmer fra begge lejre møde op, men da det dels jo var så tidligt om morgenen, vi begyndte, og da der jo især er langt fra Sundby til Husum, måtte vi nøjes med at spille ved 21 brædter. Kampens udfald blev en sejr til Brønshøj på 12—8, hvorefter vi i kampen om det fjerde ur er ubeskedne nok til at føre med 9—3 i forskelspoint. Ved frokosten og det efterfølgende fælles kaffebord var der frit slag til at »genere hinanden«, og der blev også uddelt hug til begge sider (her blev det uafgjort), men vi var helt enige om at ønske, at vi også i fremtiden må kunne mødes i venskabelig dyst i samme ånd som hidtil. Vore teoriaftener har for ringe tilslutning til, at de kan bære sig. Vi vil ikke tjene penge på projektet, men vil på den anden side heller ikke have underskud, så den næste aftens besøg er afgørende for, om vi fortsætter i 1959. Vi opfordrer alle interesserede til at møde, og de er yderst velkomne tirsdag den 2. december, hvor Vestergaard holder foredraget og spiller Solitaire bagefter. Vinterturneringen går gnidningsløst (som sædvanligt), og der er kun få uafviklede partier fra de 5 første runder. Det er for tidligt at sige noget om chancerne, så det gemmer vi nogle måneder endnu. Derimod er det ikke et øjeblik for tidligt at minde dig om vort næste selskabelige arrangement, Juleskakaftenen, der finder sted torsdag den 11. december i klublokalet. Læg nu godt mærke til tidspunktet: Kl. 19,00, altså præcis kl. syv. Billetter, endnu til gammel pris, kan købes hos Schwemer, og han har også lodsedler a kr. 1,00 til julekurven. Husk, at pladsen er begrænset, så vil du være sikker på at komme med, må du hellere erlægge kr. 4,00 pro persona med det samme. Da det er sidste nummer af Arbejderskak i år, vil Brønshøj A.S. ønske alle venner, velyndere, mæcener og medlemmer en god jul og et lykkeligt nytår. Holtrup.

Nørrebro A.S. har holdt generalforsamling i spillelokalet »Concordia«, Ndr. Fasanvej 230. Protokol og beretning blev godkendt. Regnskabet viste en beholdning på ca. 100 kr. Alle valg var genvalg. Den tidligere formand A. C. Jensen, som i 25 år har tjent klubben på smukkeste måde, blev under kraftig hyldest udnævnt til æresmedlem. Derefter var der præmieuddeling for sommerturneringen, hvor Svend Pedersen blev nr. 1 og Graner Larsen nr. 2. Aftenen sluttede med fælles kaffebord.

Skakklubben Olympia vil gerne gøre opmærksom på, at vinterturneringen er i fuld gang, hvis medlemmerne ikke skulle være blevet klar over dette. Der er alt for mange, som bliver borte uden afbud, hvilket forøvrigt også gælder i holdturneringen. Vi skal tage os vældigt sammen for at blive i 1. række. Det er ikke for sent endnu, men det er på høje tid, medlemmerne vågner op. Der er også alt for mange medlemmer, der er bagud med kontingentet, og bestyrelsen vil ikke lægge fingrene imellem, når den om 8 dage mødes til restance-revision. Alle, der er mere end de tilladte 2 måneder bagud med kontingentet, kan godt regne med at blive slettet, hvis de ikke forinden har talt med kassereren. Der står mange aspiranter udenfor, som gerne vil ind i klubben, og dem kan der jo på denne måde blive plads til. I år bliver der ingen juleskak, men derimod samles vi til lidt nytårshalløj med høj hat og næser tirsdag den 30. december.

Sundby A.S. spiller som sædvanlig hver tirsdag aften i Portugalsgade 12. Vinterturneringen er i fuld gang med god deltagelse i fire klasser. Også holdturneringen er vi godt i gang med, og

Dansk Arbejder Skak Forbund

Forretningsudvalget

Formand: **Holger Christensen,** Haraldsgade 45, 4., Københavh N. ÆGir 3394 x.

Kasserer: **M. C. Jørgensen,** Frederiksvej 50, København F. FAsan 5691. Postgiro 27736.

Sekretær: **J. P. Toft,** Broagergade 8, 2., København V. EVa 822.

ARBEJDER-SKAK

udkommer hver måned. Abonnement 7,50 kr. årl. Forsendelse til udlandet i korsbånd 9 kr. årl. Kan bestilles hos postvæsenet. Enkelte numre 75 øre pr. ekspl. Forhandles tillige af Skakhuset, Studiestr. 24, Boghandelen Fremad, Nørrebrogade 54, Boghandelen Bredgade 37 og Dansk Skakforlag, Aabybro.

Redaktion og ekspedition:

J. P. Toft, Broagergade 8, København V. EVa 822.

Redaktionen slutter den 15. december

her kan vi sikkert prale med at have den ældste aktive deltager Jens Bolding, fast mand i 3. klasse, er over 80 år. Men man bliver jo aldrig for gammel til at spille skak! Tirsdag den 16. december har vi juleskak, og her håber vi på god deltagelse.

A.S. Vesterbro holdt den 25. september en lille, men god generalforsamling i lokalet Lyrskovgade 10. Formanden E. Bjarnild omtalte forårets og sommerens skakbegivenheder og klubbens arbejde. Han gav oplysning om de påtænkte kampe og turneringer til vinter samt lovede teoriundervisningen gentaget. Han udkastede tillige tanken om afholdelse af en åben Vesterbroturnering og håbede, at klubben snart fik råd til at erhverve 9 skakure. Han sluttede sin beretning med at hylde Åge Laursen, som har præsteret at blive forbundsmester i korrespondance-skak. Kassereren aflagde et regnskab med fremgang men advarede om, at der endnu ikke var råd til ure. Protokol, beretning, regnskab og et forslag til sikring af klubbens økonomi blev enstemmigt godkendt. E. Bjarnild og A. Mikkelsen genvalgtes med akklamation. E. Oxø nyvalgtes til sekretær, H. P. Larsen til revisor og C. Christiansen til revisorsuppleant. Aftenen sluttede med lynskak, der blev vundet af Sven Lange.

Skakforeningen Øbro afholder juleskakaften mandag den 8. december kl. 19,45 i klublokalet. Arrangementet består af spisning: Gule ærter med tlæsk, kaffe og varme pandekager. Underholdning af det berømte ungdomskor af 1951, hvilket vil blive en oplevelse, idet koret er meget alsidigt og optræder med mange muntre og fornøjelige viser. Ja, det vil blive en af de rigtige aftener. Tag lillemor med og få en hyggelig aften i kammeratligt samvær. Endvidere holdes der pakkeauktion, hvortil medlemmerne bedes medbringe en pakke (mindste værdi 2 kr.). — Solitaireskakaftenen den 29. oktober blev en stor sukces. Nr. 1 blev E. A. Petersen og Holger Petersen med hver 135 points, Knud Jensen og Poul Christensen blev nr. 2 med hver 119 points. Der har været holdt foredrag af P. Hansen og Arvid Hein Petersen, der begge har stillet sig til rådighed for at give os et indblik i skakteorien. Vi håber, at flere andre vil gøre ligeså.

P.J.

Arbejder-Skaks redaktion sender alle gode venner og skakkammerater de bedste ønsker om en glædelig jul og et godt nytår med fremgang for skakken.

Register 1958

ARTIKLER VEDRØRENDE DANSK ARBEJDER SKAK FORBUND

Arbejder-Skak og Jernbanens stævne 350
Dansk Arbejder Skak Forbunds regnskab 304
Et dejligt stævne i Åbenrå 325
100 mands match i Vordingborg 365, 388
Et pragtstævne hos Jernbanen . 337
Fredericia Arbejder Skakklubs 25 års jubilæum 365
Henry Andersen Københavns-mester 391
Henry Pedersen vandt 350
Indbydelse til 27. k-turnering .. 375
Instruktionskursus 300, 312, 324
Jubilæumsturneringen i Rødovre 378
Juniorturneringen 314
Københavnsmesterskabet 358
Landskampen Schweiz—Danmark 304, 358, 377
Nytår 1958 277
Næste års påskestævne 378
Påskelotteriet 314, 401
Påskestævnet 1958 ..... 278, 289, 303, 325
Stort skakstævne for Randers amt 378, 401
Rejsefondet 278, 290
Rødovre genvandt sit mesterskab 338
Ung mand fylder 60 år 388
Vil du vinde en gratis rejse .. 278

ANDRE ARTIKLER

Capablanca om skak 313
Dronninggambit (V. Engelhardt) 357, 366
Hastings 1957—58 (M. Lemvig-Fog) 290
Min recept for verdensmestre in spe (Salo Flohr) 389
Skakkens klassiske land 327

TIDLIGERE TIDERS STORE MESTRE

Evfim D. Bogoljubow 349
Michail Tjigorin 301

BILLEDER

E. D. Bogoljubow 349
Folkehjem, Åbenrå 303
Åge Laursen 387
M. Tal 394
Michail Tjigorin 301
A. Tolush 394

DEN BROGEDE SIDE

..... 283, 296, 309, 332, 344, 372, 384, 396

DØDSFALD

Christensen, Rudolf 287
Lausten, Holger 300
Rolsted, Herman 324
Schouw, Chr. 323
Skelbæk, M. 364

EN PASSANT 287, 366, 391

LITTERATUR

Dr. Dyckhoff-Fernschach-Gedenkturnier 1954—56 346
Dr. M. Euwe: Schach von A—Z 358
Salo Flohr: Die XII. Schacholympiade 314
R. C. Griffith & H. Golombek: The Pockett Guide to the Chess Openings 401
D. G. McIntyre: Some Problems For My Friends 314
Emil Ramin: Im Wunderland das Schachproblem 358
Kurt Richter: Schachmatt 358
Schack-Bulletinen 346
Werner Speckmann: Strategie im Schackproblem 401

JUBILÆER

Fredericia A.S. 348, 365
Hobro A.S. 391
Søborg Skakklub 327

MATCHER OG TURNERINGER

Påskestævnet i Åbenrå 326
100 mands match i Vordingborg 365, 388
Frederiksværk sommerstævne .. 376
Hastings 1957—58 290
Propagandastævne i Helsingør 287, 312
Jubilæumsturnering i Hobro .. 391
Jubilæumsturnering i Rødovre . 378
Begynderholdturneringen i København 336, 364
Jernbanens jubilæumsturnering 313, 336, 337
Korrespondanceturneringen 286, 299, 311, 323, 335, 347, 355, 364, 375, 387, 398, 409
Københavnsmesterskabet 336, 358, 376, 391
Københavns 5. juniorskakturnering 312, 314
Klubholdturneringen i København 288, 312, 399, 410
Nytårsturneringen i København 288, 312, 410
Sommer-handicapturneringen i København 364, 399
Landskampen mod Czekoslovakiet 286, 299, 323, 347, 355, 364, 376, 388, 399
Landskampen mod Schweiz 304, 358, 377
Landsturneringen 278, 300, 303, 335, 338, 348, 399, 410
Nordsjællandsturneringen 300, 336, 410
Skakstævnet i Randers 378
Skoleskakstævne i Silkeborg .. 288
Ungdomsmatchen Bremen—København 312, 336, 348
Øbros 5. forårsturnering 312

KAN DU KOMBINERE? 282, 295, 308, 320, 331, 346, 355, 363, 375, 383, 399, 406

TEORI 358, 366

PARTIAFDELINGEN (FORTEGNELSE OVER SPILLERNE)

Ahues, Carl 369
Alexander, C. H. O'D 293
Aljechin, A 331
Alster, L. 292
Amiet, L. 393
Andersen, Ejner 279
—, Henry 379, 383, 392
—, Leif 383
—, Rich. 292, 316, 328
Anderson, Gustav D. 371
Arnlind, E. 342
Auchenberg, E. 291
Averbach, J. 319
Bachl, Dr. Eva 371, 383
Balling, Sv. Å 328, 359, 380
Barbora, Josef 361
Barcza, G. 282, 406
Baur, P. 335
Bauton, A. 369
Bertok 281
Bhend, E. 331, 379
Biget, Dr. L. 361
Bjerre, Poul 383
Blau 363
Bogoljubow, E. D. 350
Boleslavsky, I. 280
Borsony, V. 318
Botvinnik, M. 319, 330, 341, 342, 361, 404, 405
Brat, V. 299, 353
Brychta, Vlad 368
Burehall, Arne 371
Byrne, Donald 292
Carlsen, K. Åbo 305, 361
Cedlacek, Jaroslav 323
Chjutt 404
Christensen, Gunnar 291
—, Sigurd 316
Christiansen, Johs. 402
Clausen, Christen 316, 340, 402
—, Knud 329
Cortlever, N. 320
Darga, K. 317
Dear, J. J. 335
Delander 371
Dickinson 371, 383
Dittmann, Dr. 406
Donner, J. H. 306, 363
Dupont, Chr. 279
Dückstein 404, 405
Ekenberg, B. 381
Elldin, Wictor 371
Elstner 371
Emden, H. 282
Epp, E. 282
Evans, Larry 308
Falk-Sørensen, Morten 383
Fichtl 282
Filip, Dr. M. 382
Fischer, Bobby 382, 395, 403
Florian 335
Fund, H. 392
Furman 281
Gabor, G. 320
Gfeller, H. 392
Giustolosi, B. 299
Gladney, W. 369
Glerup, Charles 315
Gligoric, S. 369, 370, 395
Graf, Roger 392
Granlund, Gustav 371
Green, A. Y. 295
Greiff, de 371, 403

NYE SKAKBØGER

Kampf der Nationen — München 1958

ved A. Brinkmann & K. Richter. Denne bog om den spændende olympiade skulle foreligge inden ju. Med mange diagrammer og 8 billedtavler. Pris ca. kr. 25,60. Bestil bogen, så De har den ved udgivelsen.

Ludek Pachmann: Moderne Schachstrategi bd. I kr. 15,60, indb. bd. II kr. 19,60. Senere vil foreligge bd. III. Det er et enestående værk med partisamlinger af kendte stormestre, indordnet efter de mest moderne strategiske retningsliner.

Skakverdensmesterskabet. Smyslov—Botvinnik 1958. Svensk udgave, 72 sider. Kr. 8.—.

Nyt katalog over vort store lager af skakbøger og materiel er udkommet. Bedes forlangt.

DANSK SKAKFORLAG

AABYBRO — TELEFON 82

Hansen, H. Å. 291
—, Peter 339
—, Poul 292, 305, 360
Hedemann, Charles 315
Heemsoth, H. 370
Heinicke 343
Helin, K. H. 368
Hornstein 281
Hottes 403
Hrudka 404
Hukel, Juraj 282
Husak, Karel 353
Hvenekilde, J. 306
Hänninen 331
Jacobsen, Poul E. 282
Jensen, Anker 360
—, B. B. 383
—, Edv. 315
—, Erik B. 282, 295, 339, 341, 402
—, Erling 315
—, Henning 328, 329, 330, 380, 393
—, Juul 383
—, Paul 368
Jessen, C. 329, 340, 359, 367
Jessø, Kurt 320, 339, 340, 367, 402
Jezek, J. 280, 294
Johannesen, Svein 308
Jørgensen, Holger 360
—, Leon 315, 340
—, M. C. 320
Kaliwoda, K. 318
Karslund, Esther 320
Kausek 281
Keller, Dieter 379
Keres, P. 369
Kjellander, J. 281
Klein, Werner 380
Knudsen, Egon 380, 393
Koch, B. 281
Koltanowski, George 371, 383
Kotkov 299
Krüger 403
Kuypers, J. 282
Kølvig, Bent 380, 392
Lange, Svend 295
Larsen, Bent 280, 292, 306, 307, 308, 341, 370, 382, 394, 405
Laursen, Åge 329
Laustsen, Alb. 368
Lemvig-Fog, M. 295, 339, 359
Ljungberg, Ole 368
Lokvens, J. 331
Lushkott, V. 295
Lühti, R. 393
Löffel, J. P. 402
McClancy 371
Madsen, H. 316
Martin, Hans 380
Midjord, Helge 305
Müller, Günter 320
Napolitano, Dr. M. 340
Navarovszky 335
Nezmetginov 299
Nielsen, Bent 368
—, Hans Østerskov 320
—, H. P. 353
—, Julius 279, 340
—, Mogens 305, 320, 360
—, Peter 282
Niephaus 331
Nilsson, Mogens 328 380
Nyvang, Anders 315, 367
Nørgård, Bent 383
O'Kelly 317
Olafsson, F. 307
Olsen, Hilmer 329
—, V. 299, 353
Ophoff 371
Orbaan, C. 307
Overath, L. 282
Overbyhagen, P. 299
Pachman, L. 294, 371
Panno, O. 341, 395
Pedersen, Arvid Hein 382
—, Bent 279, 316, 320
—, Harald 329
—, Henry 306, 316, 351, 352, 379, 402
—, Rich. 381
Perivoznikov 331
Petersen, Carl 329
Petrosjan, T. 371, 394
Poulsen, Carlo 279
—, Erik 291, 328, 351, 352
Pritchard, E. 282
Prochazka, Dr. Zdenek 360
Prooth 331
Radoicic, M. 295
Ragosin, V. 294, 318, 342
Ravn, Palle 308
Rellstab 369
Reshevsky, Sam .. 292, 307, 317, 405
Roos, A. 359, 367, 381
Rusu, Gr. 282
Salm, M. C. 370
Sanguinetti 382, 395
Schmid, L. 318, 361
Schöndienst, Jean 380
Seiferle, Josef 380
Seppelt 371
Seters, F. van 320
Sherwin, J. 395
Simonsen, Per 383
Smook 371, 383
Smyslov, V. 319, 330, 341, 342, 361
Solberg, A. 305, 339
Stauffer, Ernst 381
Stenborg, Å. 381
Streckhardt 320
Ståhlberg, G. 343
Svendsen, J. P. 291, 305, 330, 359
Szabo, L. 307
Sørensen, P. 320
Taflan, E. 282
Tal, M. .. 319, 371, 382, 394, 395
Tarrasch, Dr. S. 302
Teschner, R. 292
Thomas, C. 329
Tjigorin, M. 302
Tornerup, John 279
Trifunovic, Dr. 280
Trojanescu, O. 280
Truelsen, Ole Illum 282, 291, 320, 323, 328, 339, 351, 352, 359, 367, 379, 381, 392
Tröger, Dr. 280
Uhlmann, W. 294
Uhlrich 371
Unger 299
Unzicker, W. 406
Wade, R. G. 293
Walther, E. 299, 379
Welling, W. 360
Werner, Einar 371
Westermann, H. 383
Winiwarter, Dr. 282
Visniyaky 331
Wolk 290
Vovarro 331
Yanovsky, A. 317
Yates, F. D. 350
Zilahi, Z. 320
Zimmerling, G. 380
Ørsted, Georg 341, 367

PARTISLUTNINGER

Aljechin—N.N. 332
Bhend—Wade 355
Bogoljubow-Mieses 349
Bogoljubow—N.N. 349
Braun—Handel 320
Clarke—Karaklaic 399
Delander, A.—A. O. Capriata .. 375
Dodero-Panno 355
Donner, H.—A. Dückstein 308
Dückstein, A.—Dr. Trojanescu .. 287
Emden, H.—Dr. Batschinsky 282
Filip, Dr.—Urbanec 346
Friedrich—Beisser 399
Herzig, W.—J. Joanni 282
Joppen—Wade 355
Juhl, Bent—Hj. Mortensen 295
Iuztcak—Rappaport 406
Kajasta, P.—A. Nilsson 308
Kleist—Wilke 383
Kovachek—Petrow 406
Larsen, Bent—Clarke 287
Lindblom—F. Olafsson 320
Litkiewitz—Badenstein 346
Lombardy—Kramer 331
Madsen, Sverre—G. Melzer 308
Martin, W.—W. Schel 282
Merkel, W.—E. Riedel 331
Mühlberg—Fuchs 399
Niemelä, I.—T. Salo 346
Noteboom—Winter 283
Orbaan—Ivkov 287
Pagenkopf—Dr. Guski 383
Rang, Knut—Per Vinkel 406
Robatsch—Malich 295
Schiffler, L.—Dr. U. Jahr 363
Schønfeld, W.—F. Johansson 331, 363
Seppelt, V.—Vogel 383
Steglich, W.—A. Peperle 363
Steiner, A.—E. Colle 296
Storch, E.—Ht. Kuntermann 375
Suni, A.—O. Alivirta 295
Tjigorin—Tarrasch 302
Trapl—Husak 320
Vajda, Dr.—Dr. Aljechin 396
Zelinka, F.—P. Brückner 375

OPGAVEAFDELINGEN

Opgaveturneringer 322
Løsninger 285, 298, 311, 322, 334, 346, 355, 363, 374, 386, 398, 409
Løserliste 285, 298, 311, 322, 334, 346, 355, 363, 374, 409
Rettelser og korrektioner .. 311, 322, 334, 346, 355, 374, 386, 409

OPGAVEFORFATTERE

Abdurahmanovic, Fadil 345, 398, 409
Ahues, V. H. 322
Asbury-Smith, Peter C. 373
Bajtay, J. . 310, 321, 334, 398, 409
Bakcsi, G. 321, 334, 362, 398
Bebesi, Dr. J. 374
Bedoni, Romeo 285, 373, 398
Bondarenko, F. 354
Boswell, E. 297, 322, 334, 345, 386, 397, 408
Bruma, D. H. 408, 409
Burgt, M. v. d. 311, 373, 374
Candela, Sanz, R. .. 297, 408, 409
Caponetti, R. A. 333
Carra, Arturo 285, 398
Cepiznyi, V. I. 354
Dehn, Bodon v. 311, 398, 409
Destefani, A. 354
Dimitrov, Nikolai 284, 333, 385, 408, 409
Dombrovskis, A. 362
Driver, J. F. 385
Ellerman, A. 297, 310, 321, 398, 408
Faria, Oswaldo 333, 398, 409
Fastosky, Pedro 284, 374, 408
Fox, Matthew 408
Ferrarin, Angelo 311
Fröberg, Hilding 354
Förster, Richard 345
Garaza, Dr. L. A. 373, 386, 398, 408
Georgiew, E. 345, 373, 385
Gize, E. 310
Grand, H. & P. le 310
Guttman, N. 322
Hagemann, W. 285
Haring, Jac. 284, 297, 345, 362, 373, 385, 409
Heilbut, Z. 285
Hemmingson, Artur 321, 333
Herbstman, A. 372
Hermann, G. 372
Herman, Mauricio 321
Hermanson, H. 386
Hernitz, Zvonimir 321, 334, 385, 397, 408, 409
Hildebrand, A. 284
Hjelle, David 322, 333, 345, 362, 373, 385
Hultberg, Herbert 284
Iwanow, E. 284, 408
Jacobs, Max 386, 398
Jensen, Sigurd 284, 297, 321, 354, 362, 373, 385, 398
Jensen, V. Skovlund 345, 385, 398
Jönsson, Gustav 385
Jørgensen, Walther 354
Kakovin, A. 354
Kardos, T. 285, 333, 334, 345, 374, 397, 398, 409
Kedoch, Tino 310
Kele, J. 374
Koetsheid, P. A. 385, 397, 409
Kohtz, J. & C. Kockelkorn 332
Koroljkov, V. 344
Korponai, Jozsef 322
Kubbel, Leonid I. 296
Lancia, Dr. Ugo 310, 333, 397
Lane, H. W. 396
Larsen, K. A. K. 310, 322, 333
Leibovici, Paul 398
Limbach, S. 397, 398
Livitzky, E. D. 354
Løwenton, L. 297, 345, 362, 374, 398
McIntyre, D. G. 354
Mackenzie, A. E. 396
Madsen, Hans Erik 294, 398
Manolescu, Mircea G. 298, 334, 345, 374
Manzone, Domenico 373
Marysko, Milon 333, 362, 373, 385, 386
Mattison, H. H. 384
Mikan, Ilja 297
Molnar, Arpad 321, 322
Morra, J. C. 284, 297, 310, 311, 321, 333, 374, 397
Mortensen, Jan 321, 354, 362
Musante, H. L. 322, 333, 398
Nagy, Balint 386
Novis, Mario 409
Oudot, J. 345, 362
Paros, Dr. G. 354
Petite, E. 284, 345, 397
Plachutta, J. 407
Platoff, W. 309
Popovski, Alexander 386, 398
Preic, Mehmed 345
Preziosi, Bruno 373
Prytz, R. 310
Ravenscroft, F. & F. T. Hawes .. 322
Rehm, H. P. 405
Retter, Josef 310, 408
Rizetti, Danto H. 321, 385, 409
Roosendaal, J. C. .. 284, 297, 385
Rudenko, Valentin F. . 297, 385, 397
Rusek, J. A. 334, 397
Salardini, Erio 284, 297, 310, 321, 322, 333, 345, 354, 362, 373, 385, 386, 397, 408, 409
Santiago, J. B. 322
Scotti, Louis 298
Steudel, Theo 297
Sztankovscky, I. . 297, 374, 398, 409
Szwedowski, L. 398
Szügyi, Ing. 334, 345
Szöghy, J. 322
Tchepizhnij, V. J. 385
Thomas, G. 354, 362, 397, 408
Wastl, Rudolf 284, 298, 321, 362, 398, 409
Watson, G. 284, 297, 310, 321, 333
Weber, Wolfgang 409
Wennick, E. 333, 397, 409
Wester, Anders E. 373, 398, 409
Wiesel, Josef 409
Williams, P. H. 384
Wirtanen, E. A. 354, 362
Wood, S. Wright 284, 297, 310, 321, 333, 334, 345, 362, 373, 385, 386, 397, 398, 408, 409
Wotawa, Dr. Alois 322
Zabunov, Vladimir 1, 354, 373, 397, 408
Zilahi, Z. 298, 374, 397

FORENINGSMEDDELELSER

Rettelser til klubfortegnelsen .. 288, 300, 323, 336, 347, 356, 388, 399, 410
Århus A.S. 399, 400
Esbjerg A.S. 388
4. hovedkreds 347
Fredericia A.S. 348
Frederiksværk A.S. .. 336, 376, 388
Haslev A.S. 384, 400
Helsingør S. & M.s skakklub 399, 400
Horsens A.S. 324, 356
Storkøbenhavns Arbejder Skakklubber 336, 364
A.L.S. .. 288, 323, 347, 376, 388
A.S. af 1904 ..... 288, 300, 312, 336, 356, 376, 399, 410
»Tårnet«, Ballerup 399
Brønshøj A.S. 288, 300, 312, 323, 336, 347, 364, 376, 388, 399, 400, 410
Buddinge skakklub 399, 400
Frederiksholm 348, 364, 376, 388
Gentofte skakklub 376
Jernbanens skakklub 288, 300, 336, 356
Kirkebjerg skakklub 336
Københavns hospitalers skakklub 348
L.K. 300
Nørrebro skakklub 324, 347, 348, 356, 376, 410
Olympia 288, 356, 364, 410
Sundby A.S. 312, 356, 376, 400, 410
Søborg skakklub 399, 400
Tårnby skakklub 300, 312, 323, 324, 356, 388
Valby-Vigerslev A.S. 312
A.S. Vesterbro 312, 336, 410
V.M.J. skakklub 356
Løgumkloster 399, 400
Nakskov A.S. 336, 348, 400
Nyborg A.S. 347
A.S. Nykøbing F. 324, 376
Maglemølle skakklub, Næstved . 336
Randers A.S. Tårnet 300, 324, 348, 400
Roskilde A.S. 388
Sakskøbing 288
Silkeborg 1930 ..... 348, 399
Skive A.S. 300, 356, 388
Sønderborg A.S. 400

FOSSUMS BOGTRYKKERI A/S
KØBENHAVN S.