1
1939



ARBEIDER-SKAK

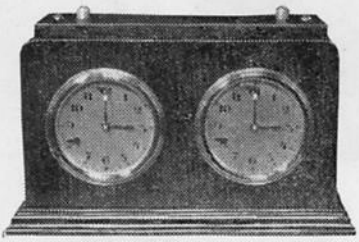

Skakuret „Olympia"

Ny smuk Model,

fremstillet paa eget Værksted, Størr. 11×18½ cm,
med Gangviser og Faldvinge
Leveres i Eg — Birk og Mahogni
2 Aars Garanti
Som Reklame sælges de første 50 Stk.
for **Kr. 20,00** pr. Stk.

Urmager VICTOR KREBS, Nakskov



SKAKURE (tyske) Kr. **28,50** er de bedste!

Skakbrikker . dansk Klubmodel
fint lakeret i 2-delt Trææske. . . Kr. 7,00
samme Figur, mat, i Papæske. . Kr. 5,50

Skakbrætter . sammenfold. Klubmodel
27x27 Kr. 0,85 36x36 Kr. 1,00 42x42 Kr. 1,25
Foreninger 10 pCt. Forlang Prisliste

A/S P. O. PEDERSEN -- KØBENHAVN K.
STORE KONGENSGADE 21 TLF. PALÆ 437, 4437 & 5037



STJERNENS ØL OG MINERALVANDE

Lad os aabne Dem

en Konto, og De er altid velklædt for en overkommelig Udgift. Kun 1ste Kl.s Skræderi samt Dame- og Drengekonfektion. Stort moderne Varelager. Udl. af Selskabsklæder.

Hultén. Godthaabsvej 8, Mezz. Gth. 1212 v.

Ad Roskildevej kun
Restaurant „SIESTA"
Arbejdernes egen Forsamlingsbygning.
Selskaber indtil 1000 Couverter modtages
Musik & Dans. **Telf. Glostrup 514.**



Herman Bendt
TELEFONER: 7507-7508
GULDSMEDG. 23
AARHUS

1. Kl. Kød & Paalæg
Alt i Fjerkræ

Det meddeles herved mine ærede Kunder, at jeg har overdraget Fabrikation og Forhandling af „TRIUMF" SKAKURE til Hr. Th. Sandorff.

Ærbødigst
E. HAAKANSSON

I Henhold til ovenstaaende kan jeg herefter anbefale mig med saavel „Triumf" som „Fix" Skakure.

Med Højagtelse
TH. SANDORFF

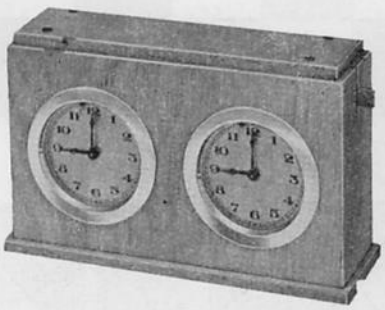

Wilkensvej 25, København F.
Godthaab 5037 y

ARBEJDER-SKAK

UDGIVET AF DANSK ARBEJDER-SKAKFORBUND

Nr. 1 København, Januar 1939 9. Aargang

Ansvarshavende Redaktør: LOUIS POULSEN
Partiafdelingen: HENRY PEDERSEN
Teori og Praksis: ALBERT VELK
Opgaveafdelingen: J. P. PEDERSEN

NYTAAR . . .

Paa Tærskelen til det nye Aar stiller man sig uvilkaarligt det Spørgsmaal: hvad bragte det gamle Aar os, og hvad vil det nye bringe os?

Uddyber vi det første Spørgsmaal med Hensyn til vort Forbund, maa det første Indtryk blive, at det ikke talmæssigt var saa godt som tidligere Aar, idet vi for Øjeblikket er ca. 1650 Medlemmer mod 1750 paa samme Tidspunkt i Fjor. Grunden til denne beklagelige Tilbagegang er ikke nem at paapege, da vi i Klubantal ligger paa det samme som tidligere, og det derfor maa være nogle af Klubberne, der er gaaet tilbage i Medlemstal; men uanset hvor Fejlen ligger, er det forhaabentlig kun et Krisepunkt, som altid indtræder efter en Aarrække, og som plejer enten at betyde en permanent Stilstand eller en Stilstand før Stormen, og dette sidste maa og skal det betyde hos os, vi har haft en temmelig sløj Efteraarssæson i den Retning, idet vi kun har haft en Tilgang paa 3 Klubber, og en Afgang paa lige saa mange; vi maa derfor indhente det forsømte her i Januar, Februar og Marts, og der maa alle Steder sættes kraftigt ind saavel med Hensyn til nye Medlemmer i de bestaaende Klubber som med Oprettelsen af nye Klubber, og her maa vi alle som een være med til at gøre et Stykke Arbejde for vort Forbund. Lad os begynde det nye Aar med gode Forsætter, og lad os holde dem.

Af Begivenheder, der særligt har præget Aaret 1938, maa i første Række nævnes Paaskestævnet i Aarhus. Der var gjort et godt Stykke Forarbejde for at skabe smukke Rammer om Stævnet og for at udnytte den centrale Beliggenhed ved at skabe et virkeligt Storstævne; det maa siges, at det lykkedes i fuldt Maal, og vi siger Aarhus-Kammeraterne Tak for det smukke Minde, de gav os for Aaret 1938.

Ved Delegeretmødet viste den saa godt som eenstemmige Vedtagelse af Ekstrakontingentet, at der overalt er Vilje til at være med til at gøre vort Forbund saa velkonsolideret som muligt, saa der kan blive de bedst mulige Arbejdsforhold til Gavn for os alle.

Ved dette Møde skete det beklagelige, at Forbundets Formand fra Starten trak sig tilbage; Louis Poulsen har i de Aar, han har ledet Forbundet, slidt og slæbt for at drive den lille Spire, der begyndte i 1932, frem til det landsomspændende Forbund, vi har i Dag, og intet Under var det vel, at han blev træt. Vi har ham dog endnu paa den ikke mindre vigtige Post som Redaktør for vort Blad, og paa denne Plads faar vi forhaabentlig Lov at beholde ham endnu en Tid.

I Landsturneringen 1937—38 naaede Aarhus ndr. endelig efter for 3. Gang at have kæmpet sig frem til Finalen at erhverve Forbundsmesterskabet for Klubhold, et Bevis for, at sejg Energi kan og skal give Resultat i den sidste Ende. Til Lykke med det.

Det maa vist kunne sige, at Spillestyrken Landet over er gaaet godt frem det sidste Aar, man saa det ved Paaskestævnet, hvor Henry Pedersen i den stærkt nedskaarne Mesterrække vandt Forbundsmesterskabet for an-

den Gang og dermed Grafia-Pokalen til Ejendom. Der var i denne Række, saavel som i de andre, stærk Kamp om Pointsene, og ingen kom sovende til Resultaterne, ligeledes maa der i den ringere Tilslutning til Landsturneringen i Aar spores en Tendens mod hellere at stille med enkelte stærke Hod fremfor at møde med mange svagere Hold; der maa dog til en vis Grad advares mod denne Tendens, for det første er Landsturneringen i sig selv et godt Propaganda-Objekt, som maa udnyttes fuldtud, for det andet virker det animerende paa nye Spillere at komme med ud til Kampe, hvorfor det mange Gange er daarlig Politik for Klubberne at spare den Udgift til Indskud og evt. Rejse.

Den nuløbende Landsturnering afsluttes for de 4 Rækkers Vedkommende med Kredskampe d. 22. Januar, medens Mesterrækken varer til omkring Maj. Hvem der i Aar bliver Forbundsmester, kan der kun gisnes om paa nuværende Tidspunkt, men alt tyder paa noget sensationelt. Af andre Begivenheder i Aar maa nævnes den skandinaviske Korrespondanceskakkamp, der blev paabegyndt i November med 10 Mands Hold fra Sverige, Norge og Danmark, hvad end Udfaldet af denne Match bliver, haaber jeg den vil blive Indledningen til et mere intimt Samarbejde mellem de nordiske Lande, og jeg kan i den Forbindelse oplyse, at vi har modtaget Indbydelse til at komme til Oslo med et 6 Mands Hold i Pinsen 1939, og forhaabentlig vil det lykkes os at faa sendt et Hold af Sted, hvorefter det skulde være et fast Arrangement hvert eller hverandet Aar med Holdkamp mellem Norge og Danmark og saavidt muligt ogsaa Sverige. For at gøre Tanken mulig i Aar, udsender Forbundet 3000 Lodsedler à 25 Øre, hvoraf de 2000 vil blive solgt i København og 1000 i Aarhus, saaledes at det bliver de Byer, hvorfra Holdet i overvejende Grad vil blive sammensat, der bærer Udgifterne; for at de øvrige Klubber dog kan faa Lejlighed til at give et Nap med, vil der blive udgivet nogle Mærker à 10 Øre, og jeg haaber, man Landet over vil være med til at gøre et Stykke Arbejde for denne Sag, saaledes at vi i denne Tid, der mere end nogensinde maner til Sammenhold mellem de nordiske Lande, kan give vort lille Besyv med i denne Sag.

Da vi startede Korrespondancematchen, var det min Tanke at udvide denne saa vi kunde gøre vor egen Korrespondanceturnering skandinavisk, hvorved vi kunde faa Føling med Spillere af enhver Styrke i vore Nabolande; vi vilde dog først forsøge os frem, og saafremt den nuløbende Turnering løber til fuld Tilfredshed, vil Sagen blive taget op til Drøftelse inden vor næste Turnering løber af Stabelen.

Andetsteds i Bladet omtaler Gerh. Nielsen Paaskestævnet i Nykøbing F., jeg skal derfor ikke komme nærmere ind paa Arrangementet, men blot kraftigt opfordre til at arbejde for, at dette Stævne kan blive den Succes, som jeg synes, Sydhavsbeboerne fortjener, ikke mindst fra Sjælland og København maa der i Aar komme mange flere end forhen, saa vi stadig kan gaa fremad for hvert Aar, der gaar, selvom det selvfølgelig stadig bliver sværere og sværere.

Jeg vil slutte disse mine Betragtningtr med en Tak til alle Medarbejdere saavel i Forbundsbestyrelsen som ved „Arbejder-Skak" samt til alle Medlemmer Landet over for det gamle Aar, i Ønsket om et godt Nytaar med Fremgang saavel i Medlemstal som i Spillestyrke Landet over til Gavn for den enkelte Klub og for Forbundet som Helhed.

A. Skaade.

Første Paaskebulletin

Nu glider vi over Grænsen til det nye Aar, og som Stævneleder for det kommende Paaskestævne vil jeg tillade mig at aabenbare lidt om det nedsatte Udvalgs Arbejde og Forberedelser.

Stævnet afholdes i Arbejdernes Forsamlingsbygning, Hotel „Valdemar" i Jernbanegade, Nykøbing F. — kun 3 Minutters Gang fra Banegaarden, midt i Byen. Alle Hotellets Lokaler er reserveret for Stævnet, heri indbefattet 10 Værelser for Deltagere, der ønsker at bo paa selve Hotellet.

Den store Fællesindkvartering, der som

sædvanlig er gratis, finder Sted i Østre Skole. Alle, der er kendt med denne Indkvarteringsform, véd, at det er i Sovesalen, Livet rigtigt udfolder sig, selv i de sene Nattetimer, naar det var mere fornuftigt at hvile ud efter en anstrengende Turneringsdag. Naa, det er jo ogsaa rigtigt, som en af Deltagerne, der har været med lige fra disse Stævners Begyndelse, i Fjor bemærkede: „Det var meget sjovt de første Aar, men nu er det ikke morsomt længere, naar man efter at have ordnet næste Runde et Par Timer efter, at de andre var „gaaet til Ro", kom ind i Sovesalen og fandt den store Hest anbragt over „Sengen" og Nattøjet oppe under Taget!" — Der lugtede af Svovl, saadan bandede Thomas!

Deltagerne, som af en eller anden Aarsag ønsker privat Indkvartering, vil der ogsaa blive sørget for, naar Anmodning (snarest) bliver meddelt Gerh. Nielsen, Grønnegade 24, Nykøbing F.

Arbejdsløse maa ikke paa Forhaand renoncere paa at deltage; thi i saa stor Udstrækning, det er muligt, vil Udvalget af de forhaabentlig rigelige Midler, man paa forskellig Vis søger at fremskaffe, anvende en Del af dette Beløb som Tilskud til Forplejningen for arbejdsløse.

Vort Maal er: Danmarks største Skakstævne skal afholdes i Nykøbing F. til næste Paaske!

Det maa være i samtlige Medlemmers Interesse at hjælpe med hertil, og det gør man først og fremmest ved selv at anmelde sig til Stævnet.

Allerede nu er planlagt et Besøg paa Byens industrielle Virksomheder, Bryggeriet indbefattet, og der vil samme Dags Aften blive afholdt en Fest af store Dimensioner paa Hotel „Valdemar" med Optræden af kendte Kræfter og efterfølgende Bal.

Derfor, Kammerater Landet over, nu da Ferieordningen er gennemført ved Lov, saa tag eders Ferie og stævn til Nykøbing i Paasken!

Vi skal i de kommende Numre af „Arbejder-Skak" bringe sidste Nyt om Stævnet. Protektoratet for Stævnet er overtaget af Borgmester, fhv. Landstingsmand H. P. Jensen, og i Præsidiet sidder Formanden for Fællesorganisationen, Byraadsmedlem A. V. Jensen, Formanden for Arbejdernes Forsamlingsbygning, Socialformand, Byraadsmedlem Axel Hansen samt Formanden for Arbejdernes Oplysningsudvalg, Redaktør M. Jørgensen („Social-Demokraten").

Stævneleder og Pressesekretær bliver Gerh. Nielsen, Indkvarteringsledere: P. O. Hansen og Hans Jensen og Stævnekasserer: Sv. H. Hansen, Pomonagade 9 a.

Alle Medlemmer af vort Forbund ønskes et godt og heldbringende Nytaar!

Gerh. Nielsen.

Der er noget dér —

„Deutsche Schachzeitung" omtaler i sit November Nummer en Masse-Skakkamp med 102 Deltagere fra hver Side, som i August fandt Sted i Byens Worms. Artiklen indeholder meget interessant, baade om det vellykkede Arrangement og den godt gennemførte Organisation og nye Idéer og Tanker for fremtidige Kampe.

Der er to Punkter i Artiklen, som har særlig Interesse: Det første er: Udvælgelsen og Opstillingen af de to 102 Mands Hold; det andet er: Arrangementet af Kampen og det selskabelige Samvær for at gøre Dagen til en virkelig Oplevelse for de tilrejsende Spillere.

Om det første Punkt skriver „D. S.": „Hvis en Leder af et Landsdelsforbund (Kampen blev spillet mellem Landsdelsforbundene i Pfalz og Mittelrhein) vilde opstille sine 100 bedste Spillere efter Styrke til en Kamp mod et Naboforbund, vilde dette teknisk set næppe være muligt, thi udover de 10 første Pladser er Spillernes Styrke i Reglen lidet kendt, og en retfærdig Rækkefølge kunde ikke opstilles. De 100 stærkeste Spillere er ingen organisk Masse, saadan som de enkelte Foreninger danner det.

Skakklubben i Worms, som indbød til denne Kamp mellem de to Forbund, var klar over dette Forhold og indbød derfor ikke de første 100 Mand fra hvert Forbund, men udskrev en Masse-Bykamp, hvor hvert Forbund sendte 10 By- eller Klubhold. De enkelte Byers Styrke var kendt, og man parrede saa jævnbyrdige Byer sammen, og Resultaterne fra de enkelte Bykampe lagdes til Slut sammen, saaledes at man af de mange Bykampes samlede Resultat havde faaet en Landsdelskamp.

Idéen var ny og slog straks an. Alle de indbudte Byer og Klubber gav straks Tilsagn, og alle var ivrige efter at stille de stærkeste Hold, trods det at Distancen, der skulde rejses, for mange Klubben var over 100 km. Et Par af de største Byer og Klubber stillede to 10 Mands Hold, de andre et

10 Mands Hold, foruden at mange Tilskuere fulgte med.

Ved saadanne By- og Klubkampe kan Spillerne parres jævnbyrdigt. Hver Spiller paa en 1. Plads faar en Modstander paa 1. Plads, og hver 5. Mand faar en 5. Mand som Modspiller og bliver ikke stillet som Nr. 50 eller deromkring. Spillerne bliver ikke placeret efter hinanden, men ved Siden af hinanden, og saaledes bliver enhver Disharmoni paa Forhaand undgaaet.

Den Alvor og Interesse, der spilles med, er meget større end ved de sædvanlige Massekampe.

Om det andet Punkt skriver „D. S.":

„Den tekniske Side af Sagen var meget nøje forberedt af Klubben i Worms, hvis Spillere alle havde givet Afkald paa at deltage i Kampen og stillet sig til Raadighed for Arrangementet af Kampen.

Det sædvanlige Navneopraab af Spillerne fandt ikke Sted, thi de forskellige Klubbers Navne var malede paa store Skilte paa Pladserne, hvor de skulde spille, saa enhver let fandt sin Plads og Modspiller.

Alt Materialet, Brikker, Brædter og Uhre var i fin Orden, og det var en Fornøjelse at se de ensartede Rækker paa de hvidtdækkede Borde. Da man ellers ikke er forvænt med „Kultur" ved saadanne Lejligheder, var det en Nydelse for de deltagende Spillere.

Dagen sluttede med en Afslutningsfest, som samlede alle Spillerne. Hvor mange af os har ikke ved Slutningen af en saadan Kamp følt det ubehagelige, naar de forskellige Deltagere splittedes for alle Vinde, uden at der fandt nogen egentlig Afslutning Sted. Det ligger ganske vist ofte i Sagens Natur, da ikke alle Partierne bliver færdig samtidig. De Hjemmespillende gaar ofte hjem til det ventende Middagsbord, mens Gæsterne bliver overladt til sig selv. En kultiveret Gennemførelse af en saadan Kamp kræver et ordentligt Program. Her i Worms forenede Afslutningsfesten igen alle Spillerne efter Middagsbordet, saa den vellykkede Dag fik en værdig Afslutning."

„D. S." interessante Betragtninger har ogsaa Bud til hjemlige Forhold, særlig er Maaden til at stille Hold paa til Massekampe vel ogsaa anvendelig hos os, f. Eks. ved den aarlige 100 Mands Kamp i København mellem D. S. U. og Arb. Klubberne, men vel ogsaa i kommende Kampe Aarhus—København eller Jylland—København, eller i andre lignende Kampe.

At Kampe, hvor Klubber fra forskellige Byer mødes, burde være godt og smukt organiserede samt have en festlig Afslutning, kan vi ogsaa let blive enige om, men ogsaa her er der vist endnu Mangler, som dog forhaabentlig efterhaanden vil blive afskaffede.

L. J.

Kredsmesterskaberne

Søndag d. 22. Januar gaar det løs med 2. Etape af Landsturneringen, hvor Gruppevinderne i A, B, C og D Rækken mødes til Kampen om Kredsmesterskaberne.

Kampene finder Sted:

1. Kreds: Sveasvej 8, København. Kl. 12.
2. – Hotel »Valdemar«, Nyk. F. Kl. 11^{30}
3. – Nærmere tilgaar Klubberne.
4. – Hotel »Jylland«, Randers. Kl. 13.

Følgende Hold har kvalificeret sig til Deltagelse:

1. Kreds;

A-Rækken: Helsingør, A. S., København, og Godthaab. — B-Rækken: A. S., København, Frederiksholm. — C-Rækken: Birkerød, A. S., København, Godthaab.

2. Kreds:

A-Rækken: Næstved, Sakskøbing. — B-Rækken: Fakse, Nakskov, — C-Rækken: Næstved. — D-Rækken: Utterslev.

3. Kreds:

A-Rækken: Odense, Esbjerg, Vejle. — B-Rækken: Middelfart, Kolding, Horsens. — C-Rækken: »Taarnet«, Odense, Aabenraa, Horsens.

4. Kreds:

A-Rækken: Alderslyst, Aarhus, Randers. — B-Rækken: Alderslyst, A. S., Aarhus, Kolind, Hobro. — C-Rækken: Skive, A. S., Aarhus, Randers. — D-Rækken: Skive, A. S., Aarhus, Randers, Hobro.

BEMÆRK: *Af Hensyn til de mange, som i Radioen lytter efter Resultaterne, bør de 4 Kredsledere mellem Kl. 18—18,30 indtelefonere Resultaterne til A. Skaade (Gentofte 3528) og af Hensyn til „Arbejder-Skak" samme Dag indsende Rapport til Formanden.*

Landsturneringen. I Østkredsen er spillet følgende Kampe: Næstved—Vesterbro 4—2, Nørrebro—A. S. 3½—1½ (1 H.), A. S.—Næstved 2½—3½, A. L. S.—Nørrebro 4½—1½. Derefter fører A. L. S. og Næstved i den spændende Kamp med henholdsvis 8½ og 7½ Points for 2 Kampe.

I Vestkredsen: Silkeborg—Nordre 1½—3½.

PARTIAFDELINGEN ved HENRY PEDERSEN

Med Aaret, der svandt, føler jeg Trang til at takke de Læsere, som ved at indsende Stof til Partiafdelingen har støttet mig i mit Arbejde som Partiredaktør. Jeg haaber, at dette Samarbejde vil finde Sted i endnu højere Grad i det nye Aar til Gavn og Glæde for begge Parter.

Jeg ønsker alle mine Læsere et godt og heldbringende Nytaar og haaber, at den Sag, vi alle arbejder for, maa vinde Fremgang.

Henry Pedersen.

PARTI NR. 421. FRANSK PARTI

Spillet i Kolding d. 23. Oktober 1938 i Landsturneringen.

Hvid: Rich. Andersen, Fredericia.
Sort: L. Jensen, Esbjerg.

1.	e2—e4	e7—e6
2.	d2—d4	d7—d5
3.	Sb1—c3	Sg8—f6
4.	Lc1—g5	Lf8—e7
5.	e4—e5	Sf6—d7
6.	h2—h4	

Aljechins Træk, som tilbyder en Bonde mod til Gengæld at faa hurtig Udvikling.

6.	—	Le7×g5
7.	h4×g5	Dd8×g5
8.	Sg1—h3	Dg5—e7
9.	Lf1—d3	h7—h6
10.	Dd1—g4	De7—f8

Det ser heller ikke tiltalende ud at rokere kort. Det bedste var maaske Kf8.

11.	Sh3—f4	a7—a6
12.	Sf4×e6	

For tidligt. Hvid kunde godt tage den lidt med Ro, da Sorts Stilling er saadan, at han skal have lang Tid for at rette den op.

12.	—	f7×e6
13.	Dg4×e6†	Df8—e7

Rigtig var Kd8, og det vilde da vise sig, at Hvids Offer var ukorrekt.

14.	Ld3—g6†	Ke8—f8?

Endnu en Gang var Kd8 det rigtige.

15.	De6—f5†	Kf8—g8
16.	Sc3×d5	Opgivet.

(Noter af Henry Pedersen).

PARTI NR. 422. SICILIANSK PARTI

Spillet i Landsturneringens Mesterklasse i Aarhus 27. November 38.

Hvid: J. P. Pedersen, Aarhus Nordre.
Sort: P. Munck, „1930", Silkeborg.

1.	e2—e4	c7—c5
2.	Sg1—f3	Sb8—c6
3.	d2—d4	c5×d4
4.	Sf3×d4	d7—d6
5.	Lf1—c4?	

I Siciliansk Parti ser man under Tiden, at Hvid er i Tvivl om, hvor han skal placere sin hvide Løber. Det valgte Træk er dog af Teorien stemplet som daarligt. Løberens naturlige Udviklingsfelter er e2 eller g2 eller ogsaa som i denne Stilling, hvor den med Fordel kunde spilles til b5.
Det valgte Træk har kun den „Fordel", at det overfor Spillere, hvis teoretiske Viden ikke er paa Højde med Tidens Krav, kan bringe disse fra Koncepterne!

5.	—	Sg8—f6?

Sorts rette Svar var e7—e6 for at afskære Løberdiagonalen og dermed gøre Hvids sidste Træk illusorisk.

6. Sb1—c3

Allerede nu kunde Hvid med Fordel spille 6. S×c6 efterfulgt af e4—e5!

6.	—	g7—g6
7.	Sd4×c6	b7×c6
8.	e4—e5	Sf6—d7
9.	e5×d6	e7×d6
10.	0—0	d6—d5?

En Fejl, men Stillingen var meget vanskelig. Paa 10. — Sf6 kunde følge 11. Te1†, Le7. 12. Lh6, Tg8. 13. Df3! og Hvid vinder.

11.	Sc3×d5	Lf8—g7

Man ser let, at c×d5 ikke er godt, da der følger 12. D×d5 med Trusel paa f7 og a8.

12.	Tf1—e1†	Ke8—f8
13.	Sd5—e7	Lc8—b7
14.	Dd1—d6!	Opgivet.

Den truende Dobbeltskak kan ikke afværges.

(Noter af Henry Pedersen).

PARTI NR. 423. LØBERSPIL

Spillet i Turneringen om Københavnsmesterskabet 1938, I. Klasse.

Hvid: P. Straus.
Sort: E. Nielsen.

1. e2—e4 e7—e5
2. Lf1—c4

Løberspillet har aldrig rigtig været paa Mode, da man ikke anser det for at være tilfredsstillende for Hvid.

2. — Sb8—c6

Naturligere og bedre er Sf6. Spiller Hvid da 3. Sc3, gaar Spillet over i en Variant af Wiener Parti, hvor Lc4 anses for et daarligt Træk.

Der kunde da tænkes to Fortsættelser, nemlig 3. — S×e4, som ligger nærmest; men som dog kun synes at give Udligning efter 4. Dh5, Sd6. 5. D×e5†.

Den anden og bedre Fortsættelse er: 3. — Sc6. 4. d3, Lb4. 5. Lg5, h6. 6. L×f6, L×c3†. 7. b×c, D×f6. 8. Se2, d6. 9. 0—0, g5.

3. Sg1—f3 Sg8—f6

Spillet er nu gaaet over i Preussisk Parti.

4. Sf3—g5 d7—d5
5. e4×d5 Sc6—a5

Bedre end S×d5, hvorpaa Hvid fortsætter med 6. S×f7! — Der er dog ogsaa den Mulighed, at 5. — Sd4 er endnu stærkere, men Trækket er alt for lidt undersøgt, f. Eks. 6. c3, b5! 7. Lf1, S×d5.

6. d2—d3

Ogsaa 6. Lb5† kan spilles. Der følger da: 6. — c6. 7. d×c, b×c. 8. Le2, h6. 9. Sf3, e4. 10. Se5, Ld6. 11. d4, Dc7. 12. f4.

6. — h7—h6
7. Sg5—f3 Lc8—g4

Her spilles bedre 7. — e4. 8. De2, S×c4.

8. 0—0

Maaske var det bedre at spille 8. c3 truende med Da4†.

8. — Lf8—d6

Ogsaa e4 kunde spilles, f. Eks.: 8. — e4. 9. Te1, Le7. 10. h3, L×f3. 11. g×f, Dd7. 12. Kg2, e×f3†. 13. D×f3, S×c4. 14. d×c, 0—0.

9. Sb1—c3 a7—a6
10. Tf1—e1 b7—b5
11. Lc4—b3 Dd8—d7
12. Sc3—e4 Sf6—g8?

Et Træk, man ellers ikke gerne spiller, da det spærrer for Rokaden, og Springeren skal dog spilles frem igen. En Tanke, som var Overvejelse værd, var 12. — S×b3. 13. S×f6†, g×f. 14. a×b og den aabne g-Linie vil være en stærk Trusel mod den hvide Kongestilling.

13. Lc1—f4 f7—f5
14. Se4×d6† c7×d6
15. Lf4—d2 Sa5—b7
16. a2—a4 Sb7—c5
17. Ta1—a3 Sg8—e7

Sort staar nu godt, og da Hvid i Resten af Partiet spiller svagt, lettes Opgaven for Sort saa meget, at han hurtigt afgør Partiet.

18. Lb3—a2 Sc5×a4
19. Dd1—c1 Lg4×f3
20. g2×f3 f5—f4
21. c2—c4 Ta8—c8
22. Ld2—b4? Se7×d5
23. Dc1—d2 Sd5×b4
24. Dd2×b4 Th8—f8
25. d3—d4 Tf8—f5
26. c4×b5 Tf5—g5†
27. Kg1—h1 Tc8—c2

Truer med Mat i næste Træk ved Dh3†.

28. La2—f7† Ke8—f8

Hvis K×f7, følger 29. Db3† og vinder Taarnet.

29. Opgivet.

(Noter af Henry Pedersen).

PARTI NR. 424. ENGELSK PARTI

Fra Avro-Turneringen i Holland November 1938.

Hvid: M. Botwinnik.
Sort: S. Reschewsky.

1. c2—c4 e7—e5
2. Sb1—c3 Sb8—c6
3. g2—g3 g7—g6
4. Lf1—g2 Lf8—g7
5. e2—e3 d7—d6
6. Sg1—e2 Sg8—e7
7. d2—d4 e5×d4
8. e3×d4 0—0
9. 0—0 Se7—f5
10. d4—d5 Sc6—e5
11. b2—b3

Hvid klarer uden Besvær Truslerne,

som opstod ved Sorts Springermanøvrer.

11.	—	a7—a5
12.	Lc1—b2	Se5—d7
13.	a2—a3	Sd7—c5
14.	b3—b4	Sc5—d7
15.	Dd1—b3	Sf5—d4
16.	Se2×d4	Lg7×d4
17.	Ta1—d1	Ld4—g7
18.	Tf1—e1	

Hvid har nu opnaaet en positionel overlegen Stilling takket være Sorts mange Springertræk, som ikke har gavnet ham.

18.	—	a5×b4
19.	a3×b4	Sd7—f6
20.	h2—h3	h7—h5
21.	c4—c5	Lc8—f5
22.	Sc3—b5	Lf5—d7
23.	c5—c6	b7×c6
24.	d5×c6	Ld7—c8?

Her var 24. — Le6 tvungen for at vinde et vigtigt Tempo.

25.	Sb5×d6	Lc8—e6
26.	Te1×e6	f7×e6
27.	Sd6—f5	Dd8—e8

Mere chancerigt var D×d1† samt e×f5 og Sort har da to Taarne for Dronningen.

28.	Sf5×g7	Kg8×g7
29.	Td1—d7†	Tf8—f7
30.	Lb2—e5	Kg7—g8
31.	Td7×c7	Tf7×c7
32.	Le5×c7	Ta8—a1†
33.	Kg1—h2	Ta1—a7
34.	Lc7—e5	Ta7—f7
35.	c6—c7	Sf6—d7
36.	Db3—c2	Tf7—f8
37.	c7—c8 (D)	Opgivet.

(Schackvärlden).

PARTI NR. 425. FRANSK PARTI

Fra Avro-Turneringen i Holland November 1938.

Hvid: R. Fine.
Sort: M. Botwinnik.

1.	e2—e4	e7—e6
2.	d2—d4	d7—d5
3.	Sb1—c3	Lf8—b4
4.	e4—e5	c7—c5
5.	d4×c5	Sg8—e7
6.	Sg1—f3	Sb8—c6
7.	Lf1—d3	d5—d4
8.	a2—a3	Lb4—a5
9.	b2—b4	Sc6×b4
10.	a3×b4	La5×b4

Man skulde tro, at Hvid staar daarligt, men Forløbet af Partiet viser noget andet.

11.	Ld3—b5†	Se7—c6

Ikke Kf8, da der saa følger 11. Lb2. Bedre var dog Ld7.

12.	Lb5×c6†!	b7×c6
13.	Ta1—a4	Lb4×c3†
14.	Lc1—d2	f7—f6
15.	0—0	0—0
16.	Ld2×c3	d4×c3
17.	Dd1—e1	a7—a5
18.	De1×c3	Lc8—a6
19.	Tf1—a1	La6—b5
20.	Ta4—d4!	Dd8—e7
21.	Td4—d6!	a5—a4
22.	Dc3—e3!	Ta8—a7
23.	Sf3—d2	a4—a3

B. a4 kan nu ikke mere reddes.

24.	c2—c4	Lb5—a4
25.	e5×f6	De7×f6
26.	Ta1×a3	Ta7—a8
27.	h2—h3!	Tf8—e8
28.	Sd2—f3	Df6—b2
29.	Sf3—e5	Db2—b1†
30.	Kg1—h2	Db1—f5
31.	De3—g3	Opgivet.

Sort er helt udelukket fra Modspil. Der truer 32. Tf3 eller Td7.

(Schackvärlden).

PARTI NR. 426 . SPANSK PARTI

Spillet i Moskva i Turneringen om Mesterskabet for Rusland.

Hvid: Ragozin.
Sort: Kan.

1.	e2—e4	e7—e5
2.	Sg1—f3	Sb8—c6
3.	Lf1—b5	a7—a6
4.	Lb5—a4	d7—d6

Solid og godt. Det mest almindelige er dog 4. — Sf6.

5.	0—0	Lc8—d7
6.	d2—d4	

Det er almindelig antaget, at dette Træk ikke kan spilles i denne Stilling; men Ragozin anvender det her med Held.

6.	—	b7—b5!
7.	La4—b3	Sc6×d4
8.	Sf3×d4	e5×d4
9.	c2—c3	

Hvid maa ofre en Bonde. 9. D×d4?

gaar ikke, da han taber en Officer efter 9. — c5 og 10. — c4.

9. — d4×c3
10. Dd1—h5! Dd8—f6!

Daarligt var 10. — g6. 11. Dd5, Le6. 12. Dc6†, Ld7. 13. D×c3 og Sorts Kongefløj har faaet en alvorlig Svækkelse.

11. Sb1×c3 Sg8—e7

Bedre var 11. — c6.

12. Tf1—e1



12. — g7—g6

Paa 12. — c6 kunde nu følge 13. e5! d×e. 14. Se4, Dg6. 15. D×e5.

13. Sc3—d5 g6×h5

Man ser let, at 13. — S×d5 ikke er godt, da der følger 14. e×d5† efterfulgt af 15. Lg5.

14. Sd5×f6† Ke8—d8
15. e4—e5 d6—d5

Effer 15. — Sg6. 16. S×d7, K×d7. 17. e6†, f×e. 18. L×e6†, Kd8. 19. Ld5, Tb8. 20. Lg5†, Le7. 21. T×e7, S×e7. 22. Te1, Te8. 23. Lc6 og vinder.

16. Sf6×d5 Ld7—e6
17. Lc1—g5 c7—c6
18. Sd5—b6 Ta8—a7
19. Ta1—d1† Kd8—e8

Eller 19. — Kc7. 20. L×e6, f×e. 21. Le3!

20. Td1—d6 Le6—d7
21. Sb6×d7 Ta7×d7
22. Lb3×f7†! Ke8×f7
23. e5—e6†! Kf7—e8
24. e6×d7† Ke8—d8
25. Td6—e6

Sort mister nu yderligere en Officer, hvorfor han opgav Partiet.

(Chess.)

Al Korrespondance vedrørende Partiafdelingen sendes til **Henry Pedersen, Villa „Baun", Dalgasvej, Fredericia.**

Korrespondance-Skak

Hans Husted, Emil Pipersvej 12 . Kgs. Lyngby

Følgende Partier er afsluttet i den forløbne Maaned:

2. Kl., Gr. D.: A. E. Nielsen, Kbhvn; tabt til Poul Larsen, Fakse. — V. Agerholm-Petersen, Kbhvn., tabt til Rich. Hansen, Taarnby.

3. Kl., Gr. E.: A. D. Rasmussen, Horsens, vandt o. V. Jensen, Kbhvn. — V. Jensen vandt o. R. Theil, Aabyhøj. — V. Jensen remis m. Willy Rasmussen, Skive.

4. Kl., Gr. B.: Theodor Larsen, Borreby, Avlsgaard, t. til Ejner Nielsen, Fredericia. — **Gr. E.:** Sv. Eriksen, Aarhus, vandt o. Eli Andersen, Kbhvn. — **Gr. K.:** Martin Poulsen, Nyk. F., tabt til Emil Olsen, Graasten.

* * *

Eventuelle Indsigelser maa ske omgaaende.

* * *

Paa given Foranledning skal jeg meddele, at Udsendelsen af Præmier for 6. Turn. forestaas af Hovedkassereren Poul Jacobsen, til hvem man altsaa bedes henvende sig ang. Præmier.

* * *

Partiet i 2. Kl., Gr. B., mellem Bruun Rasmussen og Aage Petersen, er ved en Fejltagelse meddelt som vundet af Br. R.; Partiet er endnu ikke afsluttet.

Jeg vil gerne herigennem sende Turneringens Deltagere de bedste Ønsker for det nye Aar, med Tak for det gamle! — — Saa begynder vi paa en frisk igen, og jeg opfordrer alle til at „give den en Tand"; der er vist en og anden, som er ved at sakke lidt agterud med Trækkene! Vintermaanederne er efter min Mening den bedste Tid for Korrespondance-Skak; naar først Foraaret kommer, og vi skal til at rode i Haven, saa er det rart at have nogle af Partierne fra Haanden.

Hvis en Deltager maa indstille sine Partier (paa Grund af Sygdom, Ferie el. lign.), er det ikke nok blot at sende Meddelelse til sine Medspillere; det sker ofte, man undlader dette — hvilket medfører Udgifter for Porto-Kassen og Ekstraarbejde for mig.

Husk: Partierne s k a l indsendes, saa snart de er afsluttet; man kan altsaa ikke gemme dem, til alle Partier er færdige; og for at komme i Bladets førstkommende Nummer maa de være mig i Hænde senest den 18. i hver Maaned.

H a n s H u s t e d.

OPGAVEAFDELINGEN

UNDER LEDELSE AF:
J. P. PEDERSEN
HEDEMANNSGADE 20,
AARHUS

Originalopgaver

724. K. Helm-Petersen, Næstved

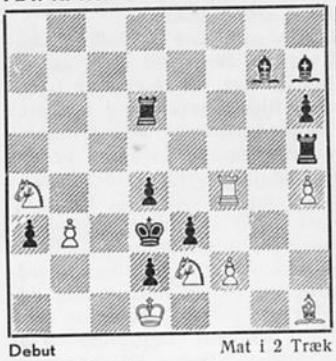

Debut — Mat i 2 Træk

725. John O. Tornerup, København

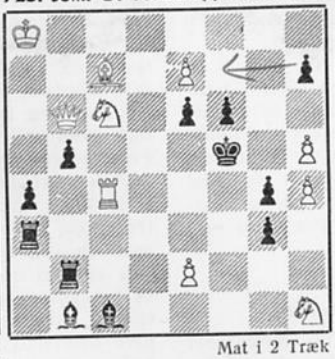

Mat i 2 Træk

726. Filip Pedersen, Hanerup



Mat i 2 Træk

727. Erik Andersen, Horsens

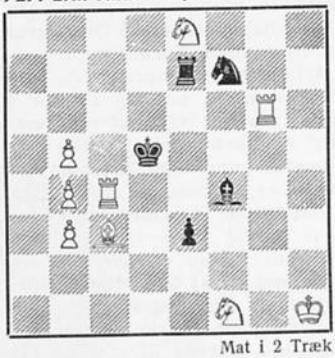

Mat i 2 Træk

728. Idon Andersen, Horsens

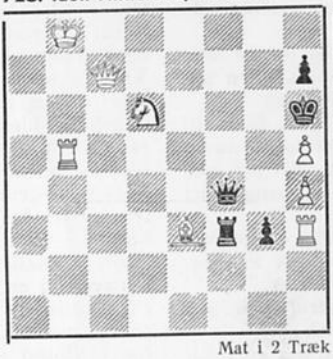

Mat i 2 Træk

729. H. Molnar, Ungarn

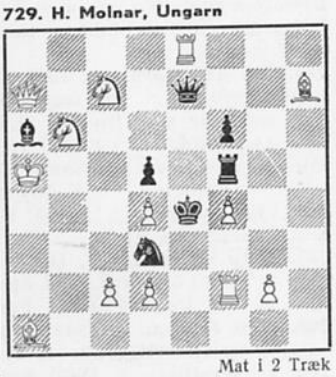

Mat i 2 Træk

730. L. Klein, Ungarn

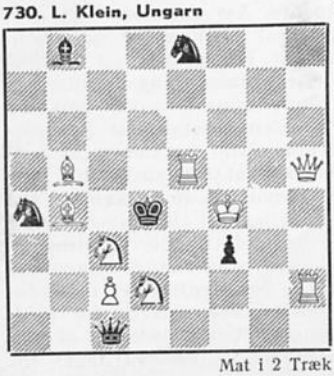

Mat i 2 Træk

731. S. Szekely, Ungarn



Mat i 2 Træk

732. Dr. Otto T. Bláthy, Budapest

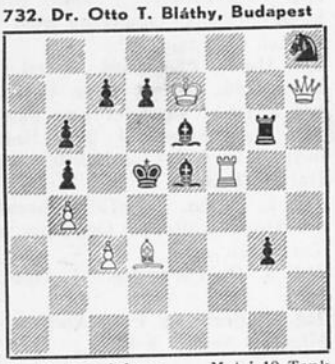

En Nytaarshilsen — Mat i 10 Træk

733. G. A. Ekestubbe, Sverrig

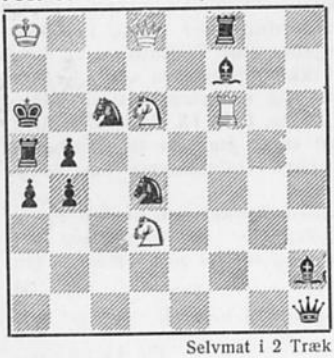

Selvmat i 2 Træk

734. Gunnar Andersson, Ljusne

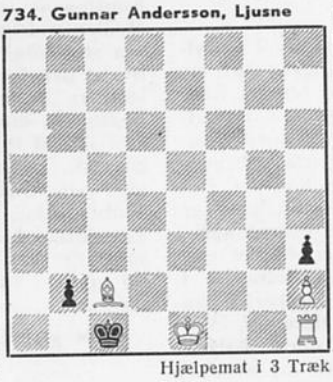

Hjælpemat i 3 Træk

735. Villy Nielsen, Bogense

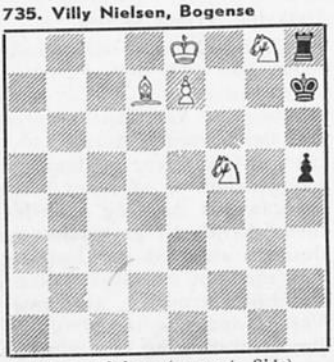

En Nytaarshilsen (se næste Side)

735. Villy Nielsen. Dobbeltretro — Dobbeltmat i 1 Træk. a. Hvid retraherer sit sidste Træk. b. Sort retraherer sit sidste Træk, saaledes at der i begge Tilfælde af begge Parter kan gøres Mat i 1 Træk (4 Points).

Korrektioner. I Diagramstillingen til Opg. Nr. 720 mangler en s. Bc2, og i Nr. 721 en hv. Bg5.

Til Opgaverne i dette Hefte. Nr. 732 er en Nytaarshilsen fra Budapest! Det store Trækantal bør ikke afskrække Løserne fra at gaa i Lag med den. Ejheller bør Løserne undlade at løse Nr. 735 — den er ganske morsom! At retrahere vil sige, at man tager de sidst gjorte Træk tilbage, og trækker istedet saaledes, at det er muligt for den Part, der er i Trækket, at gøre Mat i Træk.

Løsninger til November-Nr.

703. Henry Rasmussen. 1. Sc1! To Gange sort Liniespærring, den ene med Frigørelse af hv. D., samt en Selvblokade med paafølgende hv. Liniespærring.

704. Ax. Tipsmark. 1. LF7! To Gange sort Linieaabning, den ene med Binding, den anden virkende som Bivalve (1. —, g3).

705. Ax. Lund. 1. Td×d7! 1. Træk ikke tiltalende, men ret interessante Varianter, navnlig er Varianten 1. —, K×d4. 2. T×d6† god.

706. Filip Petersen. 1. Db6! Fire Gange sort Selvbinding paa e4.

707. Filip ePtersen. 1. Dc5! En „Nietvelt" med 4 Temavarianter. God og smuk Præstation af den kun 14-aarige Forfatter.

708. Otto Jensen. 1. Dd5! Ændret Svar paa sort †, men nærliggende 1. Træk.

709. U. Winther. 1. Dd6! Samtidig sort Linieaabning og -spærring med Binding af hv. Brik i to Varianter.

710. Harry Petterson. (Med s. La7) 1. Da6! Indeholder et Par gode Varianter. Forførelsen 1. Db5? strander kun paa 1. —, Lb6.

711. M. Wrabel. 1. Tf3! Halvbinding kombineret med det saakaldte „fortsat Forsvar". Heftets bedste.

712. L. Klein. 1. Sf5! Løberaftrækkene udgør Hovedspillene i Opgaven, og giver 3 gode Varianter.

713. J. O. Tornerup. 1. Dgb! Ukomplet S.-hjul.

714. J. Peris og Puig Ambros. 1. Df3! men biløselig ved 1. Kd3!

Omkring Nytaarsskiftet.

Selv om ikke alle vore Ønsker gik i Opfyldelse, blev 1938 dog et Fremgangens Aar, ja, mere end dette — — — — det blev et Gennembrudets Aar! Ikke mindre end 6 Forfattere debutterede i Aarets Løb, og dertil kommer, at Opgaverne af danske Forfattere gennemgaaende er af langt bedre Kvalitet end foregaaende Aar, og saaledes yderligere er medvirkende til at kendetegne Fremgangen, desuden staar vi ved Indgangen til det nye Aar med en saa stor Skare af Deltagere i vor Løserturnering, at denne er stærkt paa Vej at sprænge de afstukne Rammer. Vor Problemturnering blev afviklet uden Mislyde af nogen Art, og hvad vigtigere er, de indsendte Arbejder viste, at danske Arbejder-Komponister nu er stærkt paa Vej frem i forreste Række. Alt i alt Kendsgerninger, der viser, at „Arbejder-Skak" har haft sin Mission at udrette paa dette specielle Omraade af Skakspillet, og har udrettet denne Mission paa en saadan Maade, at det maa glæde enhver Problemven Landet over.

De Linier, der blev afstukne i 1938, vil ogsaa blive fulgt i 1939. Dette vil sige, at saa ofte Pladsen tillader det, vil der blive bragt Artikler om forskellige Temaer ,og om muligt, eventuelt ogsaa udskrives Turneringer i Forbindelse med Artiklerne. Derimod er det endnu tvivlsomt, om en Forbundsturnering i 1939 lader sig arrangere, dette vil først og fremmest bero paa vort Forbunds Økonomi, men herom naar Tiden er inde. En anden Sag er, om det ikke vilde være klogt at udskrive vor eventuelle nye Turnering som national; thi hvorfor isolere sig? Hvorfor ikke give alle danske Forfattere Lejlighed til at konkurrere indbyrdes? Dette til nærmere Overvejelse for vore mange Forfattere, fra hvem jeg gerne modtager nærmere Direktiver og Forslag om en saadan Turnering.

Naar danske Arbejder-Komponister og Løsere i Dag staar som en mægtig Faktor i dansk Problemliv, saa har vi først og fremmest „Arb.-Skak" og Forbundet at takke derfor; thi uden Imødekommenhed, økonomiske Ofre og Fornægtelser af Stof af anden Art, fra anderledes indstillede Kammerater i Forbundet, vilde vi aldrig have opnaaet den Plads i Bladet, som i Dag er overladt os, hvorved vi er i Stand til at tilfredsstille alle Problemisters rimelige Krav og Ønsker. Lad os vise vor Taknemlighed i Virke og Gerning for Forbund og Blad, derved at vi hver for sig i det kommende Aar gør vort for yderligere ny Tilgang af Medlemmer og Abonnenter, saaledes at Forbundets og Bladets Økonomi maa vise Fremgang og Stabilitet.

Jeg kan ikke slutte mine „Tanker omkring Nytaarsskiftet", uden samtidig at henstille til alle vore Problemister og Løsere at indmelde sig i „Dansk Skakproblem-Klub". Fordelene ved et saadant Medlemsskab er saa mange og fordelagtige, at det giver rigelig Valuta for det forholdsvis lille Kontingent, som er paalagt Medlemmerne. Kontingentet er kun 8 Kr. aarlig for Medlemmer i København med Forstæder, 4 Kr. aarlig for Medlemmer i Provinsen, Arbejdsløse og økonomisk daarligt stillede kan helt fritages for Kontingent ,uden at dette medfører Tab af Medlemsrettigheder. Klubbens Virke er af saa stor vital Betydning for dansk Problemliv, at den fortjener stor Tilslutning af Medlemmer, dette ikke mindst fra vore Kredse. Derfor — meld dig ind straks. Indmeldelse kan ske til R. Prytz, Chr. IX Gade 2, København K. Iøvrigt staar jeg selv til Raadighed med alle ønskelige Oplysninger om denne Klubs Virke.

Jeg slutter da med Ønsket om, at den Fremgang, der kendetegnede 1938, maa blive fortsat ogsaa i 1939, og sender alle Læserne Ønsket om

et godt og heldbringende Nytaar!

J. P. Pedersen.

LØSERLISTE

60 Løsere	Total Sept.	694	695	696	697	698	699	700	701	702	703	704	705	706	707	708	709	710	711	712	713	714	Ialt 43	Total Nov.
		2	2	2	2	2	2	2	2	2	2	2	2	2	2	2	2	2	2	2	2	3		
Arthur Andersen	426	2	2	2	2	2	2	2	2	2	2	2	2	2	2	2	2	2	2	2	2	3	43	469
Erik Andersen, Gentofte	116	.	.	.	.	.	.	.	.	.	2	2	2	2	2	2	2	2	2	2	2	3	25	141
Erik Andersen, Horsens	60	2	2	2	2	2	2	2	2	2	2	2	2	2	2	2	2	2	2	2	2	2	42	102
Poul Andersen	0	.	.	.	.	.	.	.	.	.	2	2	2	2	2	2	2	2	2	2	2	3	25	25
Gunnar Andersson [1]	136	2	2	2	2	2	2	2	2	2	2	2	2	2	2	2	2	2	2	2	2	2	42	178
Børge Bryde	0	.	.	.	.	.	.	.	.	.	2	2	2	2	2	2	2	2	2	2	2	1	23	23
E. Christensen [2]	206	2	2	2	2	2	2	2	2	2	2	2	2	2	2	2	2	2	2	2	2	1	41	247
H. Th. Christiansen	19	2	2	2	2	2	2	2	2	2	.	.	.	.	.	.	.	.	.	.	.	.	18	37
H. Dissing	0	2	2	2	2	2	2	2	2	2	2	2	2	2	2	2	2	2	2	2	2	2	42	42
Henry Eriksen [4]	250	2	2	2	2	2	2	2	2	2	2	2	2	2	2	2	2	2	2	2	2	2	42	292
G. A. Ekestubbe [1]	349	2	2	2	2	2	2	2	2	2	2	2	2	2	2	2	2	2	2	2	2	3	43	392
H. P. Eliasen	0	.	.	.	.	.	.	.	.	.	2	2	2	2	2	2	2	2	2	2	2	1	23	23
C. G. Fricke	40	2	2	2	2	2	2	2	2	2	2	2	2	2	2	2	2	2	2	2	2	2	42	82
J. Fischl	487	2	2	2	2	2	2	2	2	2	.	.	.	.	.	.	.	.	.	.	.	.	18	505
H. Hansen [1]	381	2	2	2	2	2	2	2	2	2	2	2	2	2	2	2	2	2	2	2	2	1	41	422
Vilh. H. Hansen	168	2	2	2	2	2	2	2	2	2	2	2	2	2	2	2	2	2	2	2	2	2	42	210
Sigfred Hansen	18	2	2	2	2	2	2	2	2	2	2	2	2	.	2	.	2	2	2	2	2	.	36	54
V. Hesselberg	0	.	.	.	.	.	.	.	.	.	2	2	2	2	2	2	2	2	2	2	2	1	23	23
S. K. Jensen [2]	59	2	2	2	2	2	2	2	2	2	2	2	2	2	2	2	2	2	2	2	2	2	42	101
Otto Jensen	191	2	2	2	2	2	2	2	2	2	2	2	2	2	2	2	2	2	2	2	2	3	43	234
L. Jespersen	0	2	2	2	2	2	2	2	2	2	2	2	2	2	2	2	2	2	2	2	2	2	42	42
Sv. Jørgensen	18	2	2	2	2	2	2	2	2	2	2	2	2	2	2	2	3	2	2	2	2	1	41	59
John Larsen [4]	254	2	2	2	2	2	2	2	2	2	2	2	2	2	2	2	2	2	2	2	2	2	42	296
K. A. K. Larsen [2]	243	2	2	2	2	2	2	2	2	2	2	2	2	2	2	2	2	2	2	2	2	3	43	286
V. E. Lorentzen	60	2	2	2	2	2	2	2	2	2	2	2	2	2	2	2	2	2	2	2	2	2	42	102
A. Mikkelsen	0	.	.	.	.	.	.	.	.	.	2	2	2	2	2	2	2	2	2	2	2	1	23	23
A. Mortensen [1]	382	2	2	2	2	2	2	2	2	2	2	2	2	2	2	2	2	2	2	2	2	3	43	425
E. Mortensen	452	2	2	2	2	2	2	2	2	2	2	2	2	2	2	2	2	2	2	2	2	2	42	494
Villy Nielsen [3]	101	2	2	2	2	2	2	2	2	2	2	2	2	2	2	2	2	2	2	2	2	2	42	143
Georg Nielsen	217	2	2	2	2	2	2	2	2	2	2	2	2	2	2	2	2	2	2	2	2	2	42	259
Ax. Nielsen	427	2	2	2	2	2	2	2	2	2	2	2	2	2	2	2	2	2	2	2	2	2	42	469
E. A. Nielsen	119	2	2	2	2	2	2	2	2	2	2	2	2	2	2	2	2	2	2	2	2	1	41	160
S. Olsen	192	2	2	2	2	2	2	2	2	2	2	2	2	2	2	2	2	2	2	2	2	1	41	233
K. Helm-Pedersen [2]	165	2	2	2	2	2	2	2	2	2	2	2	2	2	2	2	2	2	2	2	2	2	42	207
N. C. Petersen	171	2	2	2	2	2	2	2	2	2	2	2	2	2	2	2	2	2	2	2	2	2	42	213
Johs. Pedersen	469	2	2	2	2	2	2	2	2	2	2	2	2	2	2	2	2	2	2	2	2	2	42	511
Filip Pedersen	388	2	2	2	2	2	2	2	2	2	2	2	2	2	2	2	2	2	2	2	2	2	42	430
Harry Petterson	430	2	2	2	2	2	2	2	2	2	2	2	2	2	2	2	2	2	2	2	2	3	43	473
Jens Rasmussen	97	2	2	2	2	2	2	2	2	2	2	2	2	2	2	2	2	2	2	2	2	1	41	138
Victor E. Rasmussen	230	2	2	2	2	2	2	2	2	2	2	2	2	2	2	2	2	2	2	2	2	2	42	272
E. J. Bøtker-Rasmussen	0	.	.	.	.	.	.	.	.	.	2	2	2	2	2	2	2	2	2	2	2	1	23	23
S. Szekely [1]	227	2	2	2	2	2	2	2	2	2	2	2	2	2	2	2	2	2	2	2	2	3	43	270
Hans Snede	0	.	.	.	.	.	.	.	.	.	2	2	2	2	2	2	2	2	2	2	2	.	22	22
Anker Sørensen	87	2	2	2	2	2	2	2	2	2	2	2	2	2	2	2	2	2	2	2	2	2	42	129
N. A. Sørensen	245	2	2	2	2	2	2	2	2	2	2	2	2	2	2	2	2	2	2	2	2	1	41	286
G. Sørensen	163	2	2	2	2	2	2	2	2	2	2	2	2	2	2	2	2	2	2	2	2	2	42	205
John Tornerup	160	2	2	2	2	2	2	2	2	2	.	.	.	.	.	.	.	.	.	.	.	.	18	178
Ax. Tipsmark [3]	8	2	2	2	2	2	2	2	2	2	2	2	2	2	2	2	2	2	2	2	2	2	42	50
A. Werle	0	.	.	.	.	.	.	.	.	.	2	2	2	2	2	2	2	2	2	2	2	2	24	24
Ulrich Winther [1]	383	.	.	.	.	.	.	.	.	.	2	2	2	2	2	2	2	2	2	2	2	2	23	406

Uforandret: A. Bager [1] **29,** V. Aa. Graversen **368,** Onno Hansen **384,** Ludvig Hollmann [3] **251,** V. Jensen [1] **13,** G. Jacobsen **368,** B. Kokhauge **237,** Chr. Larsen **16,** K. Laursen [1] **71,** Eigil Madsen **173.**

J. Fischl og Johs. Petersen passerer denne Gang Maksimum og vil faa Præmie og Diplom tilsendt. De 10 nye Løsere bydes velkommen. Andre 10 Løsere er i „Farezonen". Enkelte Fejl fra sidste Løserliste er denne Gang berigtiget — og endelig erindres alle Deltagerne om, at fra og med dette Nummer er de nye Løserregler gældende (se Nov.-Nr., Side 175).

Alt i Tryksager



Bogtrykkeriet GRAFIA
Ryesgade 3 . København N.

FORENINGSMEDDELELSER

Nakskov A. S. afholder ord. Generalforsamling Tirsdag d. 24. Januar Kl. 19,30 i Forsamlingsbygningen og med Dagsorden ifølge Lovene (herunder Forslag til Delegeretmødet i Nykøbing). Alle Medlemmerne anmodes om at møde.

— Klubben har med Nakskov Skakforening aftalt 4 aarlige Matcher, saaledes at der spilles 2 Matcher med 3 × 6-Mands Hold og 2 Matcher med 18-Mands Hold. De to første Matcher er allerede afholdt; de vandtes begge af Nakskov-Skakforening. Disse Kampe forventes at blive god Træning for Deltagerne.

— Klassificeringsturneringen, der er spillet i 2 Klasser og med 18 Deltagere, er nu omtrent færdigspillet. Den nye Vinterturnering om Klubmesterskabet er paabegyndt med 22 Deltagere, ligesom Klubben agter at deltage med ca. 20 Spillere i den loll.-falsterske Enkeltmandsturnering, som afholdes den 15. Januar og 12. Februar.

Fredericia. En Match er aftalt og paabegyndt med Odense A. S.; den skal strække sig over 4 Aar, og som Præmie er udsat et Skakur. Første Match fandt Sted i Odense d. 5. December, og Resultatet blev en overraskende stor Sejr til Odense, der vandt med 10½—1½.

— Klubben afholdt den 19. December Afslutningsfest for Turneringen 1937—38 og for Firma- og Fagturneringen. Aftenen indledes med et lille Foredrag om Kombinationer i Aabningsspillet. En Lynturnering vandtes af Th. Knudsen. Ved Kaffebordet uddeltes Præmierne. Firma- og Fagturneringen vandtes af et Hold fra Smede- og Maskinarbejderne, hvis Spillere hver modtog en Sølvring eller -plade. Klubturneringen vandtes af Rich. Andersen med 6 Pts., der hermed fik 1. Aktie i „Soc.-Dem."s Vandrepokal. Nr. 2 blev Chr. Nielsen med 4 Pts. I B-Kl. blev A. R. Petersen Nr. 1, medens A. Lindgreen og Erik Nielsen delte 2. Pladsen.

Fra flere Sider rettedes en Tak til Bestyrelsen for dens gode Arbejde for Klubben. Formanden haabede, at Medlemmernes Interesse og ivrige Deltagelse i Arrangementerne ogsaa maatte være til Stede i Fremtiden.

Sundby A. S. spillede d. 14. Dec. i egne Lokaler en Match med Taarnby Skakforening og vandt med 9½—4½. Der blev spillet en Række spændende Partier, og Matchen var mere jævnbyrdig, end Tallene udviser.

Hillerød A. S. var d. 24. Nov. Arrangør af en Match mellem Helsingør og et kombineret Hold fra Hillerød og Birkerød. Helsingør sejrede med 12½—8½. Paa det kombinerede Hold var det Birkerød, som vandt alle 8½ Points.

— Hillerød har desuden spillet en Match med Lillerød Skakklub; Resultatet blev 2½—2½.

— Bestyrelsen har besluttet at udskrive en Handicapturnering, da den løbende Turnering er ved at være afsluttet.

Randers A. S. afholder d. 6. Jan. en Lynturnering paa „Jylland", og d. 13. Jan. paabegyndes en Pokalturnering, inddelt i 3 Klasser. Medlemmer, som ønsker at deltage, bedes omgaaende anmelde sig til Turneringslederne: Knud Rasmussen eller Anker Sørensen.

— Lørdag d. 14. Febr. afholdes en Fest med Præmieuddeling og Pakkeauktion, hvortil Medlemmerne opfordres til at medtage Pakker. Der vil i Aftenens Løb blive Optræden af kendte lokale Kræfter, og Bestyrelsen lover for en fornøjelig og kammeratlig Aften. **Alle Medlemmer opfordres til at møde.**

— Efterspørgslen blandt Medlemmerne er meget stor efter Klubbens Skaklitteratur; i den Anledning bedes udlaante Bøger snarest returneret.

Firmaturneringen i København gennemførtes programmæssigt; der var 50 Deltagere, fordelt paa 10 Hold, hvilket Tal sikkert ved en mere energisk Agitationsform — f. Eks. ved Indbydelse gennem Medlemsbladene for Fagforeningerne — kan sættes betydeligt i Vejret. Ved en Fejltagelse ved Anmeldelsen kom sidste Aars Vinderhold, Brd. Andersen, ikke med. — Vi bringer Resultaterne: 1. Sygekassen „Fremtiden" 16½, 2. Burmeister & Wain 16 (godt klaret, da Holdet tabte 5 Partier uden Kamp grundet paa Natarbejde og en enkelt Spillers uventede Svigten), 3. Raadhuset I 14, 4. Glud & Marstrand 12½ (pænt Resultat i Betragtning af, at Holdet var med for første Gang), 5. Carlsberg II 12, 6. Orlogsværftet 12, 7. Carlsberg I 11½, 8. Raadhuset II 11½, 9. N. E. S. 10½, 10. Sygek. „Fremtiden" II 8½. Deltagerne paa de to bedste Hold modtog smukke Bronzeaskebægre i Præmie.

Brønshøj A. S. havde stor Fornøjelse af sin „Blindspil-Aften" den 13. Dec., hvor Jens Enevoldsen spillede 16 Partier og heraf vandt 11, tabte 2 og spillede 3 remis. Det usædvanlige Arrangement fik en god Føromtale i adskillige københavnske Blade, og Resultatet heraf blev, at der mødte mange Tilskuere til Matchen. De holdt troligt ud til langt ud paa Natten, men først Kl. 4 næste Morgen forelaa det sidste Resultat! Der er ingen Tvivl om, at Jens Enevoldsen har usædvanlige Evner for Blindspil, selv gamle, erfarne Skakspillere var imponerede over den Sikkerhed, hvormed Jens E. holdt de 16

2. Række: Brønshøj—Valby-Vigerslev 6—2, Frederiksholm—A. S. 2½—5½, Valby-Vigerslev—A. S. 1½—6½, Brønshøj—Frederisholm 7—1.

3. Række: Rødovre—Søborg 3½—4½, A. S.—A. L. S. 3½—4½, Godthaab—Østerbro (ingen Rapport, trods Opfordring!), Nørrebro—Brønshøj 3—5, Sundby—Vesterbro 5—3, Østerbro—Rødovre 8—0, Søborg—Nørrebro 6—2, Sundby—Godthaab 5—3, Vesterbro—A. L. S. 3½—4½, Brønshøj—A. S. 6—2.

4. Række: Taarnby—Gentofte 4—2, Godthaab—A. L. S. b 3½—2½, Vanløse—N. E. S. 2½—3½, Frederiksholm—Sundby 5½—½, Brønshøj—Gentofte 2—4, A. L. S. b—Vanløse 3½—2½, Østerbro—Brønshøj 3½—2½, N. E. S.—Frederiksholm 1—5, Gentofte—Godthaab 3½—2½, Taarnby—A. L. S. a 3—3.

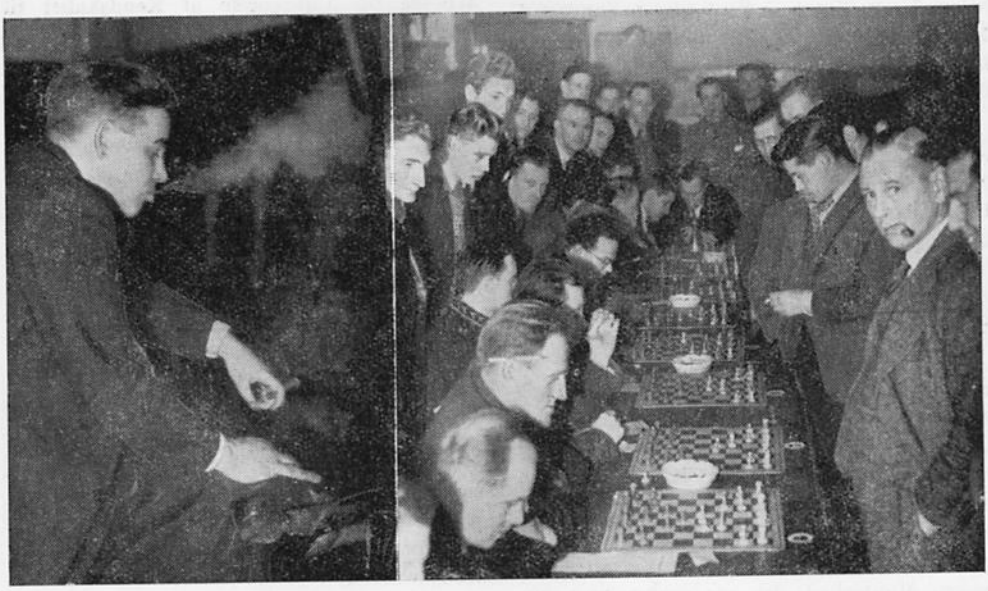

Fra Jens Enevoldsens Blindspilmatch i Brønshøj

forskellige Stillinger ude fra hinanden. Det maa have været en haard Tørn at spille „blindt" otte Timer i Træk; der er dem, som mener, det er skadeligt at byde Hjernen en saadan Anspændelse. Jens Enevoldsen synes uberørt af denne Spilleform og har udtalt, at han havde Planer om gradvis at træne sig op og sluttelig forsøge at slaa Verdensrekorden (32 Partier).

— Brønshøj A. S. havde en stor Aften ud af det, og adskillige Nyindmeldelser fandt Sted.

Holdturneringen i København omfattes med den største Interesse i Klubberne. Vi bringer nogle Resultater:

Mesterrækken: Det endelige Resultat af Matchen Vesterbro—A. L. S. blev 5—5.

1. Række: A. S.—Sundby 6—2, Gentofte—Glostrup 5½—2½, Nørrebro—A. S. 4½—3½, Sundby—Gentofte 4—4.

Aarhus ndr. Skakklub beder os meddele, at det er Klubben umuligt at tilfredsstille alle de mange fremsendte Ønsker om Tilsendelse af Klubbens nye Medlemsblad; dette er kun duplikeret i et Faatal af Eksemplarer udover det, der svarer til Klubbens Medlemsantal. Bladet har kun Betydning for Klub og Medlemmer.

Iøvrigt sender Klubben Tak og Genhilsen til de mange Kammerater Landet over, der har sendt Hilsen og Ønske om Tilsendelse af omtalte Blad.

A. S., Aarhus, afholdt Tirsdag d. 20. Decbr. sin „Juleknas"-Aften, der indledes med Lotterispil om 15 Flæskestege. Ved det efter-

følgende Kaffebord serveredes for Klubbens Regning Æbleskiver og Cigarer. Formanden uddelte Præmierne for Sommer- og Efteraarsturneringen. Han omtalte endvidere de udmærkede Resultater, der i det forløbne Aar var opnaaet af Klubbens Spillere saavel i Hold- som Enkeltmandsmatcher. Som Afslutning paa dette Aars Arbejde udbragte Formanden et Leve for A. S., Aarhus, og med Haab om fortsat Fremgang for Dansk Arbejder-Skakforbund ønsker A. S., Aarhus, alle Forbundskammerater et godt Nytaar!

Rettelse. Det meddeles, at Enkeltmandsturneringen for Lolland-Falster afholdes saaledes: 1.—2. Runde i Nakskov Søndag d. 15. Jan. Kl. 10, 3.—5. Runde i Sakskøbing d. 12. Febr. Kl. 10. Husk Anmeldelse til Turneringslederen senest d. 8. Jan.

„Triumf". Som det fremgaar af omstaaende Annonce, har Th. Sandorff, Wilkensvej 25, København F., overtaget Fabrikation og Forhandling af Skakuret „Triumf". Denne Overtagelse er en god Anbefaling for Skakurene; thi Sandorff er kendt for kun at levere prima Varer under betryggende Garanti.

A. S., København, afholdt d. 22. Dec. en vellykket „Juleknas"-Aften med Demonstration af „Julenødder" ved Leon Jørgensen, Lynturnering (1. A. Bager, 2. A. Skaade) og fælles Kaffebord; Klubben var Vært. Willy Nielsen og Børge Rasmussen underholdt de mange Deltagere i Sammenkomsten og høstede stærkt Bifald. En Pakkeauktion vakte megen Munterhed; der var mange morsomme Paafund i Pakkerne. Et dejligt Skakbord, smukt Snedkerarbejde, vandtes for 81 Øre af E. Auchenberg.

— Mandag d. 16. Jan. holder A. Velk Foredrag om Capablanca. Gæster er velkomne!

— Lørdag d. 21. Jan. Kl. 20—4 afholdes Foreningens store aarlige Stiftelsesfest — den 34. i Rækken — en Fest som Klubbens Medlemmer ser hen til med Forventning lang Tid i Forvejen. I Fjor opførtes „Skak-Revyen", der blev en stor Sukces. I Aar er Programmet ikke mindre lovende: Kaj Nathansens Teaterselskab opfører Folkekomedien „Skyggen", Sæsonens nye Schlager. Til Ballet spiller Theisens 6-Mands Orkester. Billetter à 75 Øre forhandles i alle københavnske Klubber. — Vi anbefaler alle, som endnu ikke har deltaget i Klubbens Stiftelsesfest, at reservere sig d. 21. Jan. til Festen.

Svensk Arbejder-Skak

I Anledning af 5-Aarsdagen for Oprettelsen af Arbetarnas Schackklubb, Stockholm, har vi modtaget et duplikeret Hefte, der fortæller om de forløbne fem Aar.

Vore svenske Venner har kun Grund til at være tilfreds med Resultatet af de fem Aars Arbejde for Udbredelse af Kendskabet til Skakspillet blandt Stockholms Arbejdere. Allerede kort efter Starten stod Klubben som Arrangør af den store Skakturnering i Göteborg, afholdt i Forbindelse med „Göteborg-Spelen"; 70 Spillere fra 5 Lande deltog; her fra Danmark deltog Eig. Madsen, Osv. Jørgensen, Louis Poulsen, Holst Meyer og V. Hesselberg. Det vil erindres, at Klubben ogsaa var repræsenteret ved vort Paaskestævne i Glostrup, ligesom to Repræsentanter var med i Bern Aaret efter. Om dette og meget andet beretter det interessante Skrift, som vor gamle Kending, Ivan Bäcklin, har været med til at udarbejde.

Vi hilser vore svenske Venner og lykønsker dem til Resultatet i de 5 Aar. Det er vort Haab, at deres Initiativ og Energi vil blive efterfulgt over det ganske Sverige, saa der maa opstaa en Landsorganisation af svenske Arbejder-Skakspillere. Red.

Sidste. Roskilde A. S. er indmeldt i Forbundet. — Velkommen!

Jeg takker for de mange Jule- og Nytaarshilsner og ønsker alle Læserne et glædeligt Nytaar! Louis Poulsen.

DANSK ARBEJDER-SKAKFORBUND

Formand: A. Skaade, Kongelysvej 22, Gentofte. Telefon Gentofte 3528.

Kasserer: Poul Jacobsen, Gust. Bangsgade 21. København V. Telefon Sydhavn 373 x.

Sekretær: E. Brun-Rasmussen, Bustrupgade 10 A. København V.

ARBEJDER-SKAK UDG. AF DANSK ARBEJDER-SKAKFORBUND

udkommer hver Maaned. Abonnement (Kr. 1,50 halvaarlig) tegnes i Ekspeditionen. Enkelte Numre Pris 25 Øre. Forhandles tillige af „Social-Demokraten"s Central ved Frihedsstøtten, Vesterbrogade, København.

Redaktion: Louis Poulsen, Frederikssundsvej 166. København Brh Telefon Bella 2699.

Ekspedition: Poul Jacobsen, Gust. Bangsg. 21. København. V. Postgiro: 277 36. Tlf. Sydhavn 373 x.

Bladet afleveret til Postvæsenet den 2. Jan.

GRAFIA RYESGADE 3 KBHVN

2
1939

ARBEJDER-

SKAK

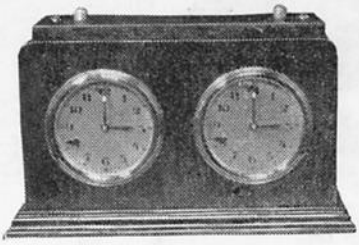

Skakuret „Olympia"

Ny smuk Model,

fremstillet paa eget Værksted, Størr. 11×18½ cm,
med Gangviser og Faldvinge
Leveres i Eg — Birk og Mahogni
2 Aars Garanti
Som Reklame sælges de første 50 Stk.
for **Kr. 20,00** pr. Stk.

Urmager VICTOR KREBS, Nakskov



SKAKURE (tyske) Kr. **28,50** er de bedste!

Skakbrikker . dansk Klubmodel
fint lakeret i 2-delt Trææske. . . Kr. 7,00
samme Figur, mat, i Papæske. . Kr. 5,50

Skakbrætter . sammenfold. Klubmodel
27x27 Kr. 0,85 36x36 Kr. 1,00 42x42 Kr. 1,25
Foreninger 10 pCt. Forlang Prisliste

A/S P. O. PEDERSEN -- KØBENHAVN K.
STORE KONGENSGADE 21 TLF. PALÆ 437, 4437 & 5037



STJERNENS ØL OG MINERALVANDE

Lad os aabne Dem

en Konto, og De er altid velklædt for en overkommelig Udgift. Kun 1ste Kl.s Skræderi samt Dame- og Drengekonfektion. Stort moderne Varelager. Udl. af Selskabsklæder.
Hultén, Godthaabsvej 8, Mezz. Gth. 1212 v.

Ad Roskildevej kun
Restaurant „SIESTA"
Arbejdernes egen Forsamlingsbygning.
Selskaber indtil 1000 Couverter modtages
Musik & Dans. **Telf. Glostrup 511.**



Herman Bendt
TELEFONER: 7507-7508
GULDSMEDG. 23
AARHUS

1. Kl. Kød & Paalæg
Alt i Fjerkræ

Det meddeles herved mine ærede Kunder, at jeg har overdraget Fabrikation og Forhandling af „TRIUMF" SKAKURE til Hr. Th. Sandorff.

Ærbødigst
E. HAAKANSSON

I Henhold til ovenstaaende kan jeg herefter anbefale mig med saavel „Triumf" som „Fix" Skakure.

Med Højagtelse
TH. SANDORFF



Wilkensvej 25, København F.
Godthaab 5037 y

ARBEJDER-SKAK

UDGIVET AF DANSK ARBEJDER-SKAKFORBUND

Nr. 2 København, Februar 1939 9. Aargang

Ansvarshavende Redaktør: LOUIS POULSEN
Partiafdelingen: HENRY PEDERSEN
Teori og Praksis: ALBERT VELK
Opgaveafdelingen: J. P. PEDERSEN

PAASKESTÆVNET

Snart nærmer vi os Paasken, hvor vi skal samles fra alle Landets Kanter til Skakstævne og Delegeretmøde i Nykøbing Falster.

Der har i de sidste Maaneder været arbejdet paa Højtryk i denne By for at gøre alt klar til at modtage den forhaabentlig store Invasion af Skakkammerater fra Nær og Fjern. Byen har jo ikke den Fordel som f. Eks. Aarhus at ligge centralt, men det bør ikke betyde noget; thi naar man hører, hvorledes de lokale Arrangører af Stævnet har slidt i det for at skabe et Storstævne og sér det Program for Paasken, de har formaaet at stable paa Benene, saa vil alle, der overhovedet kan komme, stævne til Byen til Paaske — trods alle Rejseafstande!

Det vilde ogsaa være rart, om Klubberne, alle som en, sørgede for at være repræsenteret ved Delegeretmødet til Gavn for de mange Gange vigtige Forhandlinger og Afgørelser, der her finder Sted. Forbered det økonomiske i god Tid, saa Klubkassen kan refundere den Delegeredes Rejseudgifter.

Den officielle Indbydelse kommer i næste Nr. af Bladet. Forbundsledelsen er dog allerede i stadig Kontakt med Nyk. F., og ogsaa „Arbejder-Skak" har spurgt Nyt fra Stævnebyen; vi fik Telefonforbindelse med Gerh. Nielsen, Formand for Nyk. A. S. og Sjælen i hele det store Arbejde. Vi spørger:

— Er der sket noget, vi kan fortælle Læserne, siden din Artikel stod i Nytaarsnummeret?

— Ja, det hele begynder at tage Form, selv om der er meget, der skal ordnes endnu. En god Ting er, at vi fra saa mange Sider møder Velvilje, baade i økonomisk Henseende og paa anden Maade.

— Lad os høre lidt nærmere om det.

— Vi har faaet Tilsagn om Tilskud til Stævnets Afholdelse af Byraadet, Fællesorganisationen, Nykøbing Sparekasse, Træarbejdernes, Tobaksarbejdernes, Malernes og Tømrernes Fagforening, Arbejdernes Fællesbageri og Lolland-Falsters Sammenslutning — ca. 250 Kr. ialt.

Byraadet udsætter en ny Forbundspokal

Nykøbing F.s Byraad udsætter endvidere en ny Forbundspokal i Stedet for den, Henry Pedersen i Fjor vandt til Ejendom. Det er bestemt, at den skal vindes 2 Gange i Træk eller 3 Gange ialt for at blive Ejendom.

— Hvad har du mere at fortælle Læserne?

— Vi holdt forleden Møde paa Hotel „Valdemar" for at drøfte bl. a. Lørdagens Program — det er dog ikke endeligt udformet endnu. Om Aftenen afholdes saa den store Fest Kl. 21—3 med forskellig Underholdning og med „Danse-Larsen"s store Orkester. Hertil faar samtlige Stævnedeltagere gratis Adgang.

— Og saa er der Forplejningen?

— Ja, Prisen for alle 5 Dage vil blive 20 Kr. (Betjeningsafgiften betaler Stævneudvalget).

— Det er lidt dyrere end vi plejer.

— Naar man deltager i en saa anstrengende Turnering, er det rart at kunne sætte sig ved et veldækket Bord ved Maaltiderne; og det er — med de stigende Priser paa alt — ikke muligt at holde sidste Aars Pris; men hør, hvad der bydes paa: Om Morgenen: Caffe complet, Middag: 2 Retter og Kaffe og om Aftenen: Smørrebrød, en varm Ret og Kaffe.

— Ja, det er vigtigere, at Maden er tilfredsstillende, end en 25 Øre paa Prisen.

Gerh. Nielsen slutter:

— Du kan trygt skrive, at vi skal nok sørge for, at det hele kommer til at klappe. Kom blot til Nykøbing i Paasken — saa mange der vil — vi skal nok hernede sørge for, at I faar en Paaskeoplevelse, I sent vil glemme!

Forslag til Delegeretmødet

maa være Formanden i Hænde senest d. 15. Febr. Af Hensyn til Offentliggørelsen i „Arbejder-Skak" maa Fristen nøje overholdes.

»Københavnerbilen«

Til Paaskestævnet i Nyk. F. er lejet 2 store, moderne Turistbiler til at befordre københavnske Deltagere til og fra Nyk. F. — Prisen bliver Kr. 8,65 T/R, hvilket er betydeligt under Jernbaneprisen. Bestil Plads i god Tid, der bliver nok Rift om Pladserne. Se Opslaget i Klubberne.

Landsturneringens Kredsmesterskaber

Ved Kredskampene Søndag d. 22. Januar blev Resultaterne i de respektive Kredse:

1. Kreds.

A-Rækken: Godthaab 4, A. S. København 3½ og Helsingør A. S. 1½ P.
B-Rækken: A. S. København 5, Frederiksholm 1 P.
C-Rækken: A. S. København 4, Birkerød 3½ og Godthaab 1½ P.

2. Kreds.

A-Rækken: Sakskøbing A. S. 4, Næstved A. S. 2 P.
B-Rækken: Fakse A. S. 4, Nakskov 2 P.
C-Rækken: Utterslev 4, Næstved 2 P.

3. Kreds.

A-Rækken: Esbjerg A. S. 3½, Vejle A. S. 3½, Odense A. S. 2 P. (Ifølge det indbyrdes Resultat er Esbjerg A. S. Kredsvinder).
B-Rækken: Kolding A. S. 4, Middelfart 2½, Horsens 2½ P.
C-Rækken: „Taarnet" Egebjerg 4, „Taarnet" Odense 2 P.
D-Rækken: „Taarnet" Odense uden Kamp.

4. Kreds.

A-Rækken: Aarhus ndr. 4½, Randers A. S. 3½, Alderslyst 1 P.
B-Rækken: Aarhus A. S. 5, Alderslyst 2½, Kolind 2½, Hobro A. S. 2 P.
C-Rækken: Skive A. S. 5, Aarhus A. S. 3½, Randers A. S. ½ P.
D-Rækken: Aarhus A. S. 6, Skive A. S. 3, Randers A. S. 2, Hobro A. S. 1 P.

Turneringen er saa slut for de Rækkers Vedkommende, og kun Mesterrækken mangler; her foreligger et enkelt Resultat, idet A. S. Aarhus har vundet 4—2 over Silkeborg A. S.

I Løbet af næste Maaned er vi sikkert klar til Semifinalen, og vi skal saa bringe en Oversigt over Stillingen i Mesterrækken.

Propagandastævne

Søndag den 5. Marts Kl. 11 indbydes samtlige Klubber paa Sjælland og Lolland Falster til Stævne paa „Fjordvilla" i Roskilde.

Nøjagtig Program vil tilgaa Klubberne direkte, jeg kan dog oplyse, at saafremt det kan lade sig gøre, vil det blive arrangeret som en Match mellem Hovedstad og det øvrige Sjælland.

I Betragtning af, at Roskilde ligger centralt, med god Forbindelse til praktisk talt alle Byer paa Sjælland, skulde det denne Dag være muligt at samle et meget stort Antal; *kan vi naa 200?*

PARTIAFDELINGEN ved HENRY PEDERSEN

PARTI NR. 427
MODTAGET DRONNINGGAMBIT

Spillet i Turneringen om Københavnsmesterskabet 1938. Mesterklassen.

Hvid: Harald Enevoldsen, A. L. S.
Sort: Eigil Madsen, A. S.

1.	d2—d4	d7—d5
2.	c2—c4	e7—e6
3.	Sb1—c3	d5×c4
4.	e2—e3	c7—c5
5.	Sg1—f3	Sg8—f6
6.	Lf1×c4	a7—a6
7.	0—0	

Hvid burde spille 7. a4 for at stoppe Fremmarchen af Sorts Bønder paa Dronningfløjen.

7.	—	Sb8—c6
8.	Dd1—e2	b7—b5

Paa 8. — c×d4 følger 9. Td1!

9.	Lc4—b3	Lc8—b7
10.	Tf1—d1	Dd8—c7
11.	d4×c5?	

Langt bedre var e3—e4 eller d4—d5.

11.	—	Lf8×c5
12.	e3—e4?	

Nu er Trækket derimod en stor Fejl, da det aabner den sorte Løberdiagonal, og det faar straks afgørende Betydning.

12.	—	Sf6—g4!

Truer f2.

13.	Td1—f1?	—

Det eneste Træk var Le3. Nu følger

13.	—	Sc6—d4!

og Hvid opgav, da han bliver Mat, hvis han flytter Dronningen, f. Eks. 14. Dd3, S×f3+ og derefter Mat paa h2.

Noter af Henry Pedersen.

PARTI NR. 428. SICILIANSK PARTI

Spillet i Landsturneringens Mesterklasse den 23. Oktober 1938.

Hvid: E. Palmkvist, Nørrebro.
Sort: Holst Meyer, Vesterbro.

1.	e2—e4	c7—c5
2.	Sg1—f3	Sb8—c6
3.	d2—d4	c5×d4
4.	Sf3×d4	Sg8—f6
5.	Sb1—c3	d7—d6
6.	Lc1—g5	

Rigtigt var her 6. Le2, g6. 7. Le3, Lg7. 8. Sb3, 0—0. — Det valgte Træk tjener kun til at Sort faar sin Dronning i Spil med Tempogevinst.

6.	—	Dd8—a5
7.	Lg5×f6	g7×f6
8.	Lf1—b5	Lc8—d7
9.	0—0	Da5—b4

Et spildt Træk, da Sort med langt større Virkning kan tvinge til Afbytning med a7—a6.

10.	Lb5×c6	b7×c6
11.	Ta1—b1	Db4—c5
12.	Tf1—e1	Th8—g8
13.	Te1—e3	Ld7—g4
14.	Dd1—d3	Lf8—h6
15.	b2—b4	Dc5—h5
16.	Dd3—a6	Ta8—c8
17.	Te3—d3	Lh6—f4
18.	g2—g3	Lg4—d7
19.	Sd4—e2	Lf4—e5
20.	f2—f4	

Nu tvinges Sort til at bytte den ene Løber, og hans Chancer for at faa Udbytte af Angrebet forringes i betydelig Grad.

20.	—	Le5×c3
21.	Td3×c3	Tg8—g6
22.	Se2—d4	Dh5—h3
23.	f4—f5	—

Hvid kunde uden Fare tage Bonden paa c6.

23.	—	Tg6—g4
24.	Tb1—e1	Dh3—h6
25.	Tc3—e3	—

For at hindre Dronningens Indtrængen i den hvide Stilling.

Den sorte Dronnings Placering er ikke just misundelsesværdig.

25.	—	Tc8—c7
26.	Da6—e2	Tg4—g7
27.	c2—c4	e7—e5

Svækker den sorte Stilling paa afgørende Maade.

28.	f5×e6 e. p.	f7×e6
29.	Sd4—f5!	—

Der er nu ingen Mulighed for at afværge Hvids Trusler.

29.	—	e6×f5
30.	e4×f5+	Ld7—e6

Nødvendigt for at undgaa umiddelbar Mat.

31.	Te3×e6+	Ke8—d7
32.	Te6—e7+	Kd7—c8
33.	De2—e6+	Opgivet.

Noter af Henry Pedersen.

PARTI NR. 429. INDISK PARTI

Fra Avro-Turneringen i Holland, Nov. 1938.

Hvid: M. Botwinnik.
Sort: J. R. Capablanca.

1.	d2—d4	Sg8—f6
2.	c2—c4	e7—e6
3.	Sb1—c3	Lf8—b4
4.	e2—e3	

Solidt og godt men tamt. Som bedste Træk gælder her Db3 og Dc2.

4.	—	d7—d5
5.	a2—a3	Lb4×c3+

Sikkert bedre end Le7.

6.	b2×c3	c7—c5

Sort forsøger at bringe Forvirring i det hvide Centrum.

7.	c4×d5	e6×d5
8.	Lf1—d3	0—0
9.	Sg1—e2	b7—b6
10.	0—0	Lc8—a6

Capablanca prøver at lette sit Spil ved Afbytning.

11.	Ld3×a6	

Botwinnik bytter for ikke at tabe Tid. Han har sikkert paa dette Tidspunkt Centrumsgennembrudet for Øje.

I et Parti Keres-Stahlberg, Bad Nauheim 1936, trak Keres her sin Løber tilbage. Stahlberg gjorde hurtigt Ende paa Partiet: 11. Lc2, Sc6. 12. Te1, Te8. 13. f3, Tc8. 14. d×c, b×c. 15. Sg3, d4. 16. e×d, c×d. 17. T×e8+, D×e8. 18. c×d, S×d4. 19. La4, De5. 20. Tb1, Sd5. 21. Lb2, Sc3. 22. L×c3, T×c3. 23. Kh1, h5. 24. Ld7, Td3. 25. Da4, Lb7. 26. Se4? L×e4. 27. f×e4, Sf3!! Opgivet, da Mat ikke kan forhindres. Hvids Nederlag kan maaske søges i Tempotabet Lc2?

11.	—	Sb8×a6
12.	Lc1—b2	—

Det er ikke just en Idealstilling for en Løber; men den maa ud for at skaffe Plads for Taarnet.

12.	—	Dd8—d7
13.	a3—a4	Tf8—e8
14.	Dd1—d3	c5—c4

Capablanca sætter sin Bondemajoritet fast. Vil Hvid nu have Modspil, maa han arbejde paa et Gennembrud i Centrum.

15.	Dd3—c2	Sa6—b8
16.	Ta1—e1	Sb8—c6

Man ser nu tydeligt, at Springeren vil sætte sig fast paa b3.

17.	Se2—g3	Sc6—a5
18.	f2—f3	Sa5—b3
19.	e3—e4	Dd7×a4

Sort plukker sin første Frugt; men Hvids Fremrykning rummer dog en Fare for Sort, som ikke maa undervurderes.

20.	e4—e5	Sf6—d7
21.	Dc2—f2!	—

Paa 21. f4? kunde følge 21. —, Sbc5, og Hvid var tvunget til at bytte Dronningen.

21.	—	g7—g6
22.	f3—f4	f7—f5

Det hvide Angreb maa stoppes, og Stillingen saa vidt muligt forenkles. Lykkes dette, vil Sorts Fordel paa Dronningfløjen være af afgørende Betydning.

23.	e5×f6 e. p.	Sd7×f6
24.	f4—f5!	

Altsaa dog alligevel Gennembrud!

24.	—	Te8×e1
25.	Tf1×e1	Ta8—e8
26.	Te1—e6!	Te8×e6
27.	f5×e6	Kg8—g7
28.	Df2—f4	Da4—e8

Dronningen maa tilbage, hvis der skal være nogen Chance for at stoppe den generende hvide Fribonde.

29.	Df4—e5	De8—e7

Bonden er nu blokeret; men Botwinnik finder en smuk og afgørende Fortsættelse.

30.	Lb2—a3!	—

Denne Løber, som i hele Partiet har staaet daarligt, faar nu pludselig afgørende Betydning.

30.	—	De7×a3
31.	Sg3—h5+!	g6×h5
32.	De5—g5+	Kg7—f8
33.	Dg5×f6+	Kf8—g8
34.	e6—e7!	—

Truer Mat i eet Træk. Sort har nu en Serie Skakker, hvorefter Kampen er tilende.

34.	—	Da3—c1+
35.	Kg1—f2	Dc1—c2+
36.	Kf2—g3	Dc2—d3+
37.	Kg3—h4	Dd3—e4+
38.	Kh4×h5	De4—e2+
39.	Kh5—h4	De2—e4+
40.	g2—g4	De4—e1+
41.	Kh4—h5	Opgivet.

Schweizer Arbeiter Schach.

PARTI NR. 430 . SPANSK PARTI

Spillet i Berns Arbejder Skakforening, Vinterturneringen 1938—39.

Hvid: H. Gfeller.
Sort: E. Winzenried.

1.	e2—e4	e7—e5
2.	Sg1—f3	Sb8—c6
3.	Lf1—b5	a7—a6
4.	Lb5×c6	

Afbytningsvarianten i Spansk Parti har i lang Tid ikke været brugt, det synes dog, som om den nu kommer paa Mode igen.

4.	—	d7×c6
5.	0—0	

At foretrække var først Sc3 og derefter d4. Hvid vil dog uden om Teorien.

5.	—	Lf8—d6?

Bedre var f6 eller Lg4.

6.	d2—d4	Lc8—g4

Da Hvid nu har spillet d2—d4, er Lg4 ikke mere virksom.

7.	d4×e5	Lg4×f3

Tvungen.

8.	Dd1×f3	Ld6×e5
9.	Df3—h5	—

Td1 var naturligvis ogsaa godt. Med Teksttrækket angriber Hvid Løberen, forbereder f2—f4 og forhindrer Dh4.

9.	—	Dd8—d6

Bedre var vel Df6.

10.	Sb1—d2	g7—g6
11.	Dh5—h3	Ta8—d8?

Sort maa selvfølgelig ikke lade sin vigtige Løber afbytte, men spille den tilbage til g7. Nu overlades den farlige Diagonal til Hvid, og det faar afgørende Betydning for Partiets Udfald.

12.	Sd2—c4	Dd6—c5
13.	Sc4×e5	Dc5×e5
14.	Ta1—b1!	Sg8—e7
15.	b2—b3	0—0?

Ser betænkelig ud, men der gives maaske ikke bedre. D×e4 er heller ikke godt, da der følger Lb2 og Te1.

16.	Lc1—b2	De5—e6

D×e4 gaar ikke, da der følger Dc3! Sort er da tvungen til at spille f6, hvorpaa Springeren tabes efter Te1.

17.	Dh3—h6	f7—f6
18.	Tf1—e1	Tf8—f7
19.	Tb1—d1	Td8—e8?
20.	Te1—e3	—

Forhindrer Sf5 og forbereder samtidig Taarnets Indgriben paa g- eller h-Linien.

20.	—	Sd7—c8
21.	h2—h3	—

Forbereder Bondestormen paa Kongefløjen.

21.	—	Sc8—d6
22.	Td1—e1	c6—c5
23.	f2—f4	—

Truer f5.

23.	—	De6—d7
24.	g2—g4!	—

Bondestormen! — Hvid kan uden større Betænkelighed aabne sin Kongestilling, da Sort maa bruge lang Tid til at faa et virksomt Modspil.

24.	—	Dd7—c6

Nu er gode Raad dyre. Hvids Fremrykning i Centrum, som aabner den farlige Løberdiagonal, er afgørende.

25.	e4—e5	f6×e5
26.	f4×e5!	Sd6—c8

Naturligere var Sb5.

27.	e5—e6	Tf7—e7
28.	Te1—f1!	Opgivet.

Der truer Tf7, T×f7, e6×f7+, K×f7, Dg7 Mat. Bemærkelsesværdigt er det, at Sd6 heller ikke hjælper: 28. — Sd6. 29. Tf7!! T×f7. 30. e6×f7+, K×f7. 31. Dg7 Mat.

Heller ikke 28. — Td8 hjælper: 29. Tf7! Td1+. 30. Kf2, Td2+. 31. Ke1!

Schweizer Arbeiter Schach.

PARTI NR. 431 . ENGELSK PARTI

Spillet i Arbejdernes Skakklub, Stockholm, Høstturneringen 1938.

Hvid: A. Werle.
Sort: T. Marschall.

1.	c2—c4	c7—c5
2.	Sb1—c3	Sb8—c6
3.	Sg1—f3	Sg8—f6
4.	d2—d4	c5×d4
5.	Sf3×d4	g7—g6
6.	e2—e4	d7—d6
7.	Lf1—e2	Lf8—g7
8.	Lc1—e3	0—0

Spillet er nu gaaet ind i Maroczy-varianten i Siciliansk Parti (1. e4, c5. 2. Sf3, Sc6. 3. d4, c×d. 4. S×d4, g6. 5. c4, Lg7. 6. Le3, d6. 7. Le2, Sf6. 8. Sc3, 0—0), som anses for fordelagtig for Hvid.

I Göteborg 1920 anvendte G. Breyer Fortsættelsen 5. — Lg7. 6. Le3, Sf6. 7. Sc3, Sg4! som fører til lige Spil.

I den foreliggende Stilling synes imidlertid Sg4 ikke at være godt.

9.	0—0	Sc6—e5
10.	h2—h3	—

Forhindrer Sg4 samtidig med, at det forbereder en eventuel Fremmarsch med Bønderne paa Kongefløjen.

10.	—	Lc8—d7
11.	Ta1—c1	Ta8—c8
12.	b2—b3	Se5—c6

Sort er i Forlegenhed for gode Træk og spiller dette og det følgende Træk for at frigøre Diagonalen a1—h8 og der komme til en befriende Afbytning.

13.	f2—f4	Sf6—e8
14.	g2—g4	Dd8—b6?

Et svagt Træk. Sort overser Hvids Svar og tror, at Hvid maa spille Sc2, hvorefter Da5 vilde give nogen Mulighed for Modspil.

15.	Sd4—f5	Db8—d8

Bedre var vel Da5, da der paa 8. Række i Forvejen er trangt nok.

16.	Sf5×g7	Se8×g7
17.	f4—f5	Sc6—e5
18.	Sc3—d5	e7—e6
19.	Sd5—e7+!	Dd8×e7
20.	f5—f6	De7—d8
21.	f6×g7	Kg8×g7

At trække Taarnet var ikke bedre.

22.	Dd1×d6	Se5—c6

Arme Springer! Paa Dc7 følger 23. D×c7, T×c7. 24. Lf4, f6. 25. g5! o.s.v.

23.	Tc1—d1!	Ld7—e8?

En afgørende Fejl. Sort er dog i alle Tilfælde fortabt, f. Eks. 23. — Tc7. 24. Lf4 (vigtigt Mellemtræk), e5. 25. Lg5 med Gevinstspil for Hvid. Eller 23. — Sb8. 24. L×a7 med afgørende Fordel for Hvid.

24.	Le3—h6+	Opgivet.

„Ny Dag".

PARTI NR. 432 . SPANSK PARTI

Spillet i Turneringen om Norgesmesterskabet 1938.

Hvid: A. Gulbrandsen.
Sort: E. Rojahn.

1.	e2—e4	e7—e5
2.	Sg1—f3	Sb8—c6
3.	Lf1—b5	a7—a6
4.	Lb5—a4	Sg8—f6
5.	0—0	d7—d6
6.	La4×c6†	b7×c6
7.	d2—d4	Lc8—g4

Ikke godt, da Afbytningen paa f3 bliver fordelagtig for Hvid. Rubinstein anbefaler 7. —S×e4, f.Eks. med Fortsættelsen 8. De2, f5. 9. d×e, d5. 10. Te1, c5. 11. c4, c6 o. s. v. En anden brugbar Fortsættelse er 7. — Sd7. 8. d×e, d×e. 9. Sb—d2, f6! 10. Sc4, a5! og Sort har et godt Løberpar som Erstatning for sin svagere Bondestilling.

8.	d4×e5	Sf6×e4
9.	h2—h3	Lg4×f3
10.	Dd1×f3	d6—d5
11.	Sb1—c3	Se4×c3
12.	Df3×c3	Dd8—d7?

Sort garderer c-Bonden. Bedre var imidlertid 12. — c5 for at hindre Hvids næste Træk. Nu faar den hvide f-Bondes Fremrykning øget Kraft.

13.	Lc1—e3	Lf8—e7
14.	f2—f4	0—0
15.	f4—f5	Tf8—d8
16.	Ta1—d1	Le7—f8
17.	Le3—d4	Ta8—b8
18.	Dc3—g3	Td8—e8?

Giver Hvid Anledning til en flot Afslutning, som indledes med et smukt Bondeoffer. Men paa f. Eks. 18. — c5 kan følge 19. e6, f×e. 20. f×e, D×e6. 21. T×f8†, K×f8. 22. D×g7†, Ke8. 23. L×c5! og Sort har ingen Parade mod det truende Tf1.

19.	e5—e6!	f7×e6
20.	f5—f6!	Te8—c8
21.	f6—f7†	Kg8—h8
22.	Tf1—f4	Dd7—d6
23.	Dg3—g5	Tb8—b4
24.	Tf4—h4	e6—e5
25.	Dg5—f5	Opgivet.

(Norsk Sjakkblad).

Al Korrespondance vedrørende Partiafdelingen sendes til **Henry Pedersen, Villa „Baun", Dalgasvej, Fredericia.**

SKAKFOREDRAG

Det første Foredrag ligger nu klar og kan rekvireres hos Forbundssekretæren, E. Bruun Rasmussen, Bustrupgade 10 A, København V.

Foredraget hedder **„Angrebsstil"** — det er udarbejdet af C. Thomas og omhandler Angrebsstilen fra Morphy til vore Dage. Forhaabentlig vil mange af Klubberne gøre Brug af Foredraget. Vi haaber snart at have flere Foredrag klar.

TEORI OG PRAKSIS ved ALBERT VELK

I Modsætning til saa mange andre Spil besidder Skakspillet en Rigdom af Literatur, der omhandler alle Spillets forskellige Faser, og heldigvis er det saadan, at bortset fra teoretiske Haandbøger, saa er de fleste Skakbøger underholdende og interessante, ja ofte spændende. Denne Gang kan der være Anledning til at henlede Opmærksomheden paa den kendte polske Skakmester Dr. S. G. Tartakowers skakliterære Virksomhed. Han har i Tidens Løb udgivet en Række fortrinlige Bøger: „Die hypermoderne Schachpartie", „Das neuromantische Schach", „Schach Methodic" m. fl.

Sidstnævnte Bog indleder han med at bringe en hel Del korte Partier fra den moderne Spilpraksis, og som Motto for disse Partier sætter han meget rammende „Hasværk er Lastværk". Alle Tiders korteste Turneringsparti, spillet ved en Mesterskabsturnering i Paris 1924.

1.

Hvid: Gibaud.	Sort: F. Lazard.
1. d2—d4	Sg8—f6
2. Sb1—d2	e7—e5
3. d4×e5	Sf6—g4
4. h2—h3??	Sg4—e3!!

Hvid opgav.

2.

Spillet ved en Lokalturnering i Brünn 1923.

1. d2—d4	c7—c5
2. d4×c5	e7—e6
3. b2—b4?	a7—a5
4. c2—c3	a5×b4
5. c3×b4	Dd8—f6

Hvid opgav.

3.

Spillet i Buda-Pest 1912.

1. Sg1—f3	d7—d5
2. e2—e4	d5—d4
3. Lf1—c4	Sg8—f6
4. d2—d3	Lc8—g4?
5. Sf3—e5!	Lg4—h5??
6. Dd1×h5!	Opgivet.

Den samme Idé viser følgende Parti (Et „løst" Parti: Hvid: Deutsch, Sort:: Dr. Kohn, Wien 1925). 1. Sf3, d5; 2. c4, d×c; 3. e3, Sf6; 4. L×c4, Lg4? 5. Se5! (ukorrekt vilde være 5. L×f7†, men stærkt var ogsaa 5. Db3!). 5. —, Lh5?? (5. —, Le6 skulde ske) 6. D×h5!! og Sort opgav.

4.

Spillet i Køln 1911.

Hvil: Aljechin.	Sort: Tenner.
1. e2—e4	e7—e5
2. f2—f4	Lf8—c5
3. Sg1—f3	d7—d6
4. Sb1—c3	Sg8—f6
5. Lf1—c4	Sb8—c6
6. d2—d3	Lc8—g4
7. Sc3—a4	e5×f4

Det bedste er vel her 7. —, Sd4.

8. Sa4×c5	d6×c5
9. Lc1×f4	Sf6—h5
10. Lf4—e3	Sc6—e5
11. Sf3×e5!!	Lg4×d1
12. Lc4×f7†!	Ke8—e7
13. Le3×c5†	Ke7—f6
14. 0—0†	Kf6×e5
15. Tf1—f5 Mat.	

5.

Wien 1910.

Hvid: Reti.	Sort: Tartakower.
1. e2—e4	c7—c6
2. d2—d4	d7—d5
3. Sb1—c3	d5×e4
4. Sc3×e4	Sg8—f6
5. Dd1—d3	e7—e5?

Bedre vel 5. —, S×e4; 6. D×e4, Sd7 efterfulgt af Sf6.

6. d4×e5	Dd8—a5†
7. Lc1—d2	Da5×e5
8. 0—0—0!	Sf6×e4??

Overser den smukke Imødegaaelse af dette Træk. Givet var 8. —, Le7.

9. Dd3—d8†!!	Ke8×d8
10. Ld2—g5††	Kd8—c7

Eller 10. —, Ke8. 11. Td8 Mat.

8.

Mesterturneringen Marienbad 1925.

Hvid: Janowsky.	Sort: Sämisch.
1. d2—d4	Sg8—f6
2. Sg1—f3	e7—e6
3. Lc1—g5	c7—c5

4.	e2—e3	Sb8—c6
5.	Sb1—d2	b7—b6
6.	c2—c3	Lc8—b7
7.	Lf1—d3	c5×d4
8.	e3×d4	Lf8—e7
9.	Sd2—c4	0—0
10.	Dd1—e2	Dd8—c7
11.	h2—h4	h7—h6
12.	De2—d2!	Sf6—g4
13.	Lg5—f4	d7—d6
14.	Sc4—e3	Sg4×e3
15.	Dd2×e3	h6—h5

Der truede allerede 16. Lh6.

16.	Th1—h3!	e6—e5

Et Bondeoffer med Befrielsesmaal. Forholdsvis det bedste var 16. —, Lf6.

17.	d4×e5	Sc6×e5
18.	Sf3×e5	d6×e5
19.	Lf4×e5	Le7—d6
20.	De3—h6!!	

Et Træk af sjælden Skønhed. Sort opgav, for hverken 20. — g×h; 21. Tg3 Mat; eller 20. —, Le5; 21. Dh7 Mat; eller 20. —, f5; 21. Lc4†; eller 20. —, f6, hvorpaa simplest følger 21. Tg3, truende 22. Lc4†.

Klubturneringen i København

Spillestyrken hos de deltagende Hold var i de første Aar, den københavnske Holdturnering afholdtes, meget ujævn. Der vindes vel endnu af og til store Sejre, men det er dog mærkbart, at Jævnbyrdigheden er større, og Interessen for Turneringen stiger i samme Forhold blandt Medlemmerne. — Vi bringer nogle Resultater:

Mesterrækken: A. L. S.—A. S. 4—6, Godthaab—Vesterbro 2½—7½, Vesterbro—A. S. 2½—7½, Godthaab—A. L. S. 2½—7½.

1. Række: Gentofte—Nørrebro 2½—5½. Glostrup—Sundby 5½—2½.

2. Række: A. S.—Brønshøj 4—4, Frederiksholm—Valby-Vigerslev 1½—6½, Valby-Vigerslev—Brønshøj 3½—4½.

3. Række: Søborg—Godthaab 6½—1½ (ikke 5½—1½), Godthaab—Østerbro 1—7, Rødovre—Sundby 3½—4½, A. S.—Søborg 5½—2½, A. L. S.—Brønshøj 4½—3½, Godthaab—Vesterbro 2½—5½, Nørrebro—Østerbro 4—3 + H., Godthaab—Rødovre 7—1, Sundby—Nørrebro 6—1 + H.

4. Række: A. L. S. b—Østerbro 6—0, Godthaab—Østerbro ½—5½, Vanløse—Gentofte 3—3, Sundby—N. E. S. 3—3, Frederiksholm—A. L. S. b 2—4, Brønshøj—Taarnby 2—4, A. L. S. b—Sundby 2—4, Østerbro—Vanløse 3—3, A. L. S. a—Brønshøj 5—1, Taarnby—Godthaab 5—1, Godthaab—A. L. S. a 2½—3½, Vanløse—Taarnby 1—5, N. E. S.—A. L. S. b 1—5, Sundby—Gentofte 2—4.

Turneringen er ikke saa fremskreden, at man endnu kan forudsige det endelige Resultat. Vi bringer den foreløbige Stilling:

Mesterrækken: A. S. 25½ Points, A. L. S. 21½, Vesterbro 20 og Godthaab 13.

1. Række: A. S. 20, Nørrebro 19½, Gentofte og Glostrup 14½, Sundby 11½.

2. Række: Brønshøj 21½, A. S. 16, Valby-Vigerslev 13½, Frederiksholm 5.

3. Række: Østerbro 30½, Søborg 26, A. L. S. 24, Sundby 22 + 1 H. (6 Kampe), Brønshøj 22, A. S. og Vesterbro 20, Godthaab 18 (6), Rødovre 16 (6), Nørrebro 15½ + 2 H. (6).

4. Række: Taarnby 25½, A. L. S. a 23½, A. L. S. b 22 (7 Kampe), Vanløse 20 (7), Gentofte 19½, Godthaab 19 (7), Frederiksholm 15 (4). Brønshøj 14½, Østerbro 13½ (5), Sundby 13 og N. E. S. 12½.

Det henstilles til Klubberne at overholde Turneringsbestemmelserne vedr. Indsendelse af Resultaterne til Turneringslederen:

C. Rinaldi, Fredericiagade 63. — K.

Storkøbenhavns Arbejder-Skakklubber

Formand: Louis Poulsen, Frederikssundsvej 166. Brønshøj. Telefon Bella 2699.

Kasserer: Chr. Jensen, Hovedvangen 31. Brønshøj. Telefon Bella 2834 x.

Sekretær: Rasmus Jensen, Smedetoften 15. København N.

Schweizer Skak-Kalender

Ogsaa i Aar har det schweiziske Arbejder-Skakforbund udsendt en Skakkalender, der — ligesom sine Forgængere — fremtræder i en særdeles smuk Udstyrelse, og til en forholdsvis billig Pris.

Af Kalenderen 1939's Indhold nævner vi Partiafdelingen med en Del gode Partier, samt en Del Slutstillinger og Slutspil. Hertil kommer en Tabel med forskellige Spilaabninger. For Problemister findes der et Par udmærkede Artikler, af hvilken den ene er skrevet af J. P. Pedersen, Aarhus, og rigt illustreret med Opgaver.

Kalenderens Pris er ca. 2 Kr. 50 Øre og kan faas direkte frå Forlaget: Bogtrykker S. J. Besthoud, Bern 16, men som foregaaende Aar, vil Forbundet ogsaa i Aar foretage et samlet Indkøb af Kalenderen, naar de som ønsker Ekspl. af den, omgaaende indsender Bestilling til Forbundskassereren.

OPGAVEAFDELINGEN

UNDER LEDELSE AF:
J. P. PEDERSEN
HEDEMANNSGADE 20,
AARHUS

Originalopgaver

736. Otto Jensen, København

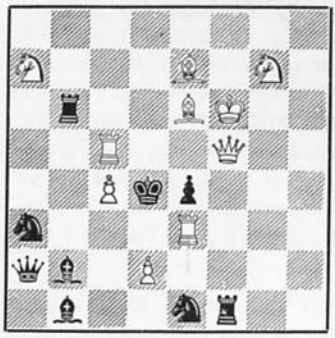

Mat i 2 Træk

737. Ulrich Winther, Horsens



Mat i 2 Træk

738. Villy Nielsen, Bogense



Mat i 2 Træk

739. S. Szekely, Ungarn



Mat i 2 Træk

740. L. Klein, Ungarn

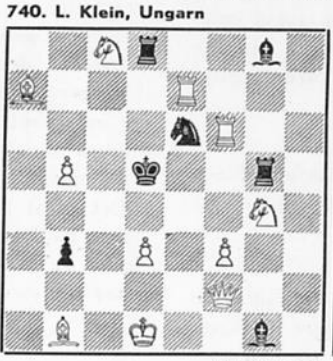

Mat i 2 Træk

741. Kiss Lajos, Ungarn



Mat i 2 Træk

742. Willy May, Tyskland



Mat i 2 Træk

743. K. Helm-Petersen, Næstved

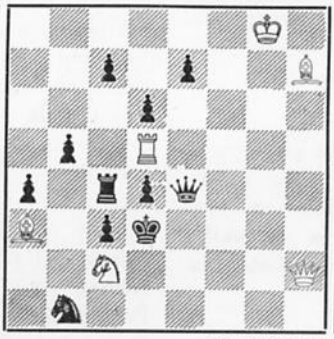

Mat i 3 Træk

744. T. B. Gorgiew, USSR
1. Pr. Rev. Rom. de Sah 1937

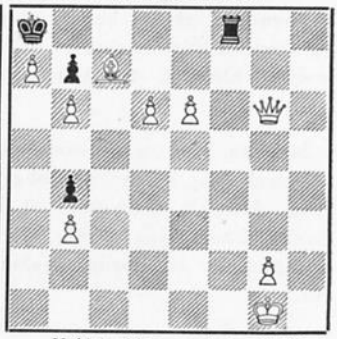

Hvid trækker og vinder (4 Point)

Rettelse. I Opg. Nr. 725 skal s. Bh7 placeres paa f7.

Løsninger til Decbr.-Nr.

715. G. Andersson. 1. Sxd3! og biløselig ved 1. Sf3, 1. Sg4, 1. Sd7 og 1. Sf7.

716. I. Felkai og J. Szöghz. 1. Txe6! Dubleret sort Linieaabning for Lg1 og Selvblokader paa to af s.K.'s Hjørnefelter.

717. F. Petersen. 1. Dxd7! Krydsskak og smuk tematisk Indledning.

718. H. Petterson. 1. Dg3! Desværre biløselig ved 1. Da1 og 1. Se3†.

719. U. Winther. 1. c4. (Trusel 2. Sc6†) 1.—, bxc, e.p.,2. f4†. 1.—, dxc, e.p., 2. d4†.

720. E. Madsen. (Med s. Bc2). Tilsigtet 1. Db7, men uløselig 1.—, Ke5! og 1.—, Kd5!

721. E. Andersen. 1. e4! (Trusel 2. Dxd4), dxe. e.p., 2 Kxe3.

722. I. Andersen. 1. b4! (Trusler 2. Te6† og 2. Le8), cxb4, e.p., 2. Lc4†.

723. Filip Petersen. 1. Sf5, Kxa4, 2. Kc3, 1.—, Kc4, 2. Sd5! Desværre biløselig ved 1. Tb5†, Ka4, 2. Tb8, 1.—, Kc4, 2. Th—b3.

Hvad der hænder og sker . . .

Der er det gode ved Skakspillet, at har man først faaet lært det, kan man dyrke det, hvor gammel man saa end bliver og have Fornøjelse af det. Danmarks ældste Mand, fhv. Gaardejer og Handelsmand Knud Nielsen i Galten Stationsby mellem Aarhus og Silkeborg, dyrker saaledes stadig Skakspillet og vi Fanatikere har jo Lov at tro, at det er vort Spil, der har holdt ham ung og frisk.

*

At man ogsaa som Turneringsspiller kan holde sig i Form højt op i Aarene er den tidligere Verdensmester Dr. Emmanuel Lasker et godt Bevis paa. Han er nylig fyldt 70 Aar, og det er ikke længere siden end i 1936 ved Stormesterturneringen i Nottingham, at han endnu deltog i Turneringsspil og klarede sig fint.

*

Den berømte engelske Stormester, Blackburne, deltog ogsaa i Turneringsspil i en høj Alder.

*

I den sidste Tid har Pressen bragt Meddelelser om D.B.C. Forhandlinger og Engagementer af Seksdagesryttere til det kommende 6 Dages Løb og indenfor Skakkredse er Rygterne i fuldt Sving, og det menes med Bestemthed, at det kendte Tilskuerpar Noel og Tom vil blive engageret til Løbet, der hermed vil blive en stor Attraktion rigere.

*

Men en Ting er i hvert Fald givet, A. S. ser dem ikke i den Tid Løbet varer, og det maa desuden befrygtes, at flere af vore Skakklubber maa flytte deres respektive Spillelokaler til Forum saalænge Løbet varer.

*

Og det er jo ikke helt uden Grund, at Skakspillere interesserer sig for 6 Dages Løb, mange Partier har ofte en betænkelig Lighed med disse spændende og langvarige Løb, og d t er jo rart at indhøste nogle Erfaringer.

Selv Radioen har faaet Øje paa Skakspillet og er meget klogt begyndt med Børnene. Den 26. og 27. Februar havde Skakspillet 2 Gange 20 Minutter. I første Omgang Undervisning i, hvorledes man kan fremstille Bræt og Brikker, hvad der særlig for Børnenes Vedkommende maaske slet ikke var saa daarlig en Idé. Desværre er Forstander Horsens sandsynligvis ukendt med det rige og pulserende Skakliv, der udfoldes indenfor Skakbevægelsen, for ellers havde han sikkert tilbageholdt sin personlige Antipati mod røde Brikker. Forholdet er jo det, at saa at sige alle Skakforeninger i Danmark benytter røde og hvide Brikker, og det er derfor af Betydning, at Børnene bliver fortrolige med disse Farver, og hvis de selv fremstiller Brikker, anvender disse Farver.

*

Journalist Toft anvendte de næste 20 Minutter til at give en kort Oversigt over Spillereglerne og hvorledes man skal efterspille Dag- og Ugebladenes Skakpartier. Paa den korte Tid, der var til Raadighed kunde det ikke gøres bedre og Toft naaede endda at faa oplyst, at der rundt omkring i Danmark fandtes Skakforeninger med specielle Børneafdelinger.

Det er at haabe, at den lille lette Mundsmag, Radioen her har budt paa, maa bære Frugt, og maa vi saa faa noget mere Skak, ogsaa for os store Børn.

*

Og, hvad om vor Radio medvirkede ved en international Turnering, den behøvede jo ikke at være af samme Format som A.V.R.O.s Turnering, mindre kan godt gøre det. Fra Tyskland kunde faas saa prominente Spillere som Bogoljubow og Eliskases, fra Sverige Lundin og Ståhlberg, maaske een eller to stærke Spillere fra Rusland og fra Estland Keres, sikkert alle til at faa for en antagelig Pris, til at sætte op mod 3 eller fire af vore hjemlige Kanoner, f. Eks. P. Hage, Normann Hansen, Jens Enevoldsen og Bjørn Nielsen og fra vor Kreds Arbejder Skaks Partiredaktør Henry Pedersen. Baade for Radioen og Skakbevægelsen vilde det være en glimrende Propaganda.

Vi mangler Pengene, dem har Radioen, og denne Institution understøtter allerede saa mange gode Bevægelser, direkte eller indirekte, hvorfor saa ikke vor.

*

Mere Propaganda, ja lad os endelig faa det. Var det ikke en Idé, at København Skak Union og de københavnske Arb. Skakklubber til deres aarlige 100 Mands Match arrangerede denne Storkamp efter noget lig-

nende Principper, som omtalt i L. J.s Artikel i Arbejder Skaks Januar Nr. „Der er noget der —". Matchen vilde paa den Maade blive en langt bedre Styrkeprøve mellem de to Organisationer og vinde betydelig i Interesse og der kunde paa den Maade komme endnu flere Spillere i Arbejde.

*

Bogoljubow og Eliskases spiller i Øjeblikket i Berlin en Match. B. har vundet et Parti og et er blevet Remis.

*

Den aarlige Juleturnering i Hasting endte noget overraskende med, at den unge ungarske Spiller Szabo blev Nr. 1 med 7½ P. foran M. Euwe, der fik 6½ P. Nr. 3—4 blev S. Landau og V. Pirc.

*

Den evropæiske Korrespondanceskakolympiade er endnu ikke færdigspillet. I den første Gruppe, hvor der spilles om Mesterskabet er Stillingen følgende: Tysk—Østrig 17½ P. (4), Ungarn 16 (6), Schweiz 14 (4), Portugal 9 (10), Danmark 9 (6) og Tyskland 7½ (4). Tallene i Parentes angiver uafsluttede Partier. Danmark har ikke kunnet hævde sin gode Stilling fra den indledende Runde.

*

Til Sammenligning med Jens Enevoldsens gode Resultat i Blindsimultalmatchen i Brønshøj Arb. Skakklub i December (11 v. 2 t. 3 r.) kan det være af Interesse at høre nogle Blindspilsresultater fra den seneste Tid. Den belgiske Mester G. Koltanowski, der er en særdeles fremragende Blindspiller, har ved en Turné i Canada opnaaet følgende Resultater: I Quebec 5 v. 1 t., i Toronto 10 v. 2 t. 4 r., i London 8 v. 2 r. og i Winnipeg 8 v. 2 r. Som man ser er Enevoldsens Resultat bedre end K.s i Toronto, hvor denne spillede med 16 Deltagere.

Bogoljubow har ogsaa fornylig forsøgt sig i denne Genre i Berlin efter hvad Schakvärlden oplyser. Han spillede 6 Partier, 4 v. 1 t. 1 r.

*

Med Norsk Sjakkblad som Kilde bringer vi følgende Oplysninger om Dagens Mand, den kommende Verdensmester, Paul Keres. Navnet er snart kendt Verden over i samme Grad som Laskers før i Tiden. Og alle ved, at han er fra Estland, og at han er 23 Aar, samt at han blev Nr. 1 i A.V.R.O.s Turnering paa Trods af Fine, og at han skal blive Verdensmester. Selv siger han stadig, at han nu skal til at studere og tage sine Eksamer, men hvem tror paa det, det bliver bare til Skak og atter Skak, siger man, og mon ikke Tvivlerne faar Ret. K. er født i Narva 7. Jan. 1916. Han begyndte allerede at spille Skak i en Alder af 8 Aar.

K. er en ivrig Korrespondanceskakspiller og havde en Overgang 150 Korrespondancepartier løbende. Det er der vel andre, som har gjort, men K. brugte dem systematisk til at trænge ind i Spillets Hemmeligheder, for at prøve nye Træk, nye Aabningsvarianter. I Stedet for at Teorien var et Udgangspunkt for ham, blev den et Maal for ham. Frugterne begyndte saa smaat at modnes i 1933, hvor han blev Nr. 1 i en Skoleturnering i Reval, samme Aar delte han 3—4 Pladsen i Kampen om Bymesterskabet i samme By. I 1935 tilkæmper han sig i Tartu det estniske Landsmesterskab og blev Nr. 2 i den tyske Skakforenings Jubilæumsturnering i Reval. Samme Aar spillede han paa Førstepladsen ved Warszawa-Olympiaden og blev Nr. 5 (11 v. 5 t. 3 r) og blev Nr. 2 i Helsingfors. I 1936 delte han 1.—2. Pladsen i Nauheim, 8.—9. Pl. i Dresden, 3.—4. Pl. i Zandvoort og blev sluttelig den bedst placerede ved München-Olympiaden (12 v. 1 t. 7 r.). I 1937 delte han 1.—2. Pl. i Margate, 1.—3. i Ostende, Nr. 1 Prag og Wien, 4—5 i Kemeri, 2—4 i Pärnu samt Nr. 1 i Semmering og ved Stockholm-Olympiaden blev han den næstbedstplacerede af Nr. 1 Spillerne (9 v. 2 t. 4 r.). Og endelig er der 1938. 2.—3. i Hastings, Nr. 2 i Norwijk og Nr. 1 ved A.V.R.Os Turnering med 7 af Verdens stærkeste Spillere bag sig. Og den estniske Udenrigsminister var paa Pletten og holdt Tale ved Præmieuddelingen, saa Penge vil det antagelig ikke mangle paa, hvis det skulde blive til Alvor med en Titelmatch mod Aljechin. Keres kan putte hele Estland i Lommen, siges der, saa populær er han. Keres udgiver sit eget Skaktidsskrift „Eesti male".

Man har kaldt Keres en Morphy Nr. 2, det vil sige det samme som naar Tartakower kalder ham Paul den II, andre finder, at hans Spil ligner Aljechins mest, og endelig gør man opmærksom paa, at Lasker, Vidmar, Euwe og Keres in spe alle er Matematikere.

Observator.

Køb et Sparemærke hver Uge!

KORRESPONDANCETURNERINGEN

TURNERINGSLEDER: HANS HUSTED, EMIL PIPERSVEJ 12. LYNGBY

I den forløbne Maaned er følgende Partier afsluttet:

MESTERKLASSEN:

Gruppe A: P. Gram, Vejle, tabt til V. Olsen, Kbh., og P. Gram vundet over Rich. Andersen, Fredericia.

1. KLASSE:

Gruppe C: G. Jørgensen, Viborg, vundet over G. Larsen, København.

2. KLASSE:

Gruppe A: Chr. Rolle, Silkeborg, tabt til Tage Dissing, Hovedgaard.

Gruppe B: O. Søder, Kbh., tabt til A. P. Sørensen, Svejbæk.

Gruppe C: G. Nielsen, Kbh., tabt til Joh. Rasmussen, Nyk. F. — C. Andersen, Bagsværd, vundet over Joh. Rasmussen.

3. KLASSE:

Gruppe D: M. Madsen, Nyborg, tabt til V. Henneberg, Silkeborg. — E. Clausen, Køge, vundet over M. Madsen, Nyborg.

Gruppe G: Har. Rasmussen, Graasten, remis med E. Fussing, Horsens. — V. Rasmussen, Silkeborg, vundet over A. Hansen, Fredericia.

Gruppe H: Laur. Hansen, Glostrup, vundet over Ludv. Hansen, Aarhus. — A. Sørensen, Skive, vundet over S. E. Nielsen, Hobro. — S. E. Nielsen vundet over H. Hansen, København. — L. Hansen, Aarhus, remis med A. Sørensen.

4. KLASSE:

Gruppe A: K. Roslund, Aarhus, vundet over B. Sørensen, Horsens.

Gruppe E: Sv. Eriksen, Aarhus, vundet over Sv. Hansen, Nyk. F.

Gruppe F: R. Andreasen, Kbh., vundet over Alb. Nielsen, Kbh.

Gruppe G: Poul Hansen, Nyk. F., vundet over Palle Friis, Helsingør.

Gruppe H: O. Isachsen, Kbh., vundet over W. Rasmussen, Kbh. — Sv. Rafn, Slagelse, vundet over E. Jensen, Haarlev.

Gruppe J: H. Thomsen, Løgumkloster, tabt til J. Østergaard, Skive.

Gruppe K: V, Schäfer, Kastrup, vundet over M. Poulsen, Nyk. F. — M. Poulsen tabt til A. Poulsen, Valby.

Eventuelle Indsigelser maa ske omgaaende.

*

Det endelige Resultat af 2. *Kl.*, *Gr. B* i 6. Turnering blev, at Aage Petersen, Aarhus, fik 3 Points, P. Martinsen. Silkeborg, 2½, og Bruun-Rasmussen, Kbh., 2½.

*

Hvis en Deltager maa indstille sine Partier paa Grund af Ferie, Sygdom eller lign., skal han ikke alene sende Meddelelse til mig, men ogsaa til sine Medspillere — og *helst* med Angivelse af Tidspunkt for Genoptagelse af Partierne.

*

Det hænder jævnligt, at Deltagere har overset den lille Ændring, som er vedlagt Turneringsreglementet, og retter sig efter de gamle Regler. Opmærksomheden henledes paa denne Ændring; er den blevet borte, kan en ny rekvireres.

*

Paa Forespørgsel skal jeg meddele, at hvis man f. Eks. modtager Træk d. 26. og svarer d. 27., er det = 1 forbrugt Spilledag. Ved Tidskontrol er iøvrigt Poststemplets Dato afgørende.

Den skandinaviske Turnering

Det første Resultat fra den skandinaviske Turnering foreligger nu; det blev en Sejr til Norge, idet Otto Kristiansen, Lillestrøm, Norge. vandt over S. R. Lundblad, Stockholm (Gruppe 8).

H. H.

Korrespondancekort

200 Stk. Kr. 2,50

1000 Stk. Kr. 8,50

Turneringslister

med Klubnavn 1000 Stk. Kr. 8,50

Bogtrykkeriet Grafia

Ryesgade 3 . København N.

Telf. Nora 5767 . Giro 270 65

FORENINGSMEDDELELSER

Ny Tilgang. Bagernes Skakklub, København, har indmeldt sig i Forbundet med 28 Medlemmer. Formand: A. Jørgensen, Istedgade 101, København V. — Vi byder den nye Klub velkommen!

Roskilde A. S. fejrede Torsdag d. 19. Januar sin 21-Aars Stiftelsesfest. Forbundets Formand og Kasserer var mødt. Der var bl. a. arrangeret en Simultanmatch, hvor Harald Enevoldsen spillede mod 22 Modstandere, og heraf vandt 17 Partier, tabte 4 og spillede 1 remis.

Aarhus. Holdturneringen i Aarhus har faaet stor Tilslutning i Aar. Mesterrækken (20-Mands Hold) er færdigspillet. A. S. vandt med 21½ Pts., Nr. 2 blev Nordre med 18½. Fra de øvrige Rækker foreligger følgende Resultater:

A-Rækken: A. S.—Nordre 4½—3½.

B-Rækken: A. S.—Skaade 5—3, Nordre—Aabyhøj 5—2, A. S.—Nordre 5—3, Viby—Aabyhøj 4—4, A. S.—Aabyhøj 5—3, Nordre—Viby 4—4, Skaade—Aabyhøj 1½—6½.

C-Rækken: A. S. I—A. S. II 8—0, A. S. I—Aabøhj 7—1.

Firmaturneringen i Aarhus har ogsaa haft god Tilslutning; der deltager 10 Hold, fordelt i to Grupper. Vi bringer nogle Resultater: Oliemøllen I—Oliemøllen II 5—1, Skaade Fagforening—Centralværkstedet 3½—2½ og Oliemøllen—Belysningsvæsenet 2½—3½. I Gruppe B: Centralværkstedet I—Centralværkstedet II 4—2. Foruden de nævnte deltager et Hold fra Sabroe.

Odense A. S. har skiftet Spillelokale til „Dres' Billard Salon", Albanigade 2. De nye Lokaler er mere centralt beliggende, større og bedre. Spilletiden er uforandret Mandag og Torsdag fra Kl. 20—24.

— Ogsaa i Odense afholdes f. T. en Firmaturnering med Deltagelse af Hold fra 5 af Byens største Virksomheder. Vi bringer Resultaterne næste Gang.

A. S., Nørrebro, har afholdt ekstra Generalforsamling og behandlet et Forslag fra Bestyrelsen om Kontingentnedsættelse — det vandt i k k e Tilslutning blandt Medlemmerne. I Stedet for Rasmus Jensen, der paa Grund af Sygdom i Hjemmet ikke ønskede at fortsætte, valgtes til Formand Vilhelm Larsen, Storkebakken 37, København N.

Lolland-Falsters Sammenslutning indledede den 15. Januar i Nakskov sin 3. Enkeltmandsturnering, der har samlet 60 Deltagere. Formanden Gerh. Nielsen, Nyk. F., bød velkommen, hvorefter Turneringens 2 første Runder spilledes. De resterende 3 Runder spilledes d. 12. Febr. Turneringen ledes mønsterværdigt af P. O. Hansen, Nyk. F.

Nykøbing F. A. S. og Nykøbing Skakklub spillede d. 16. Jan, en Match. Sidstnævnte vandt med 13—5.

Birkerød Skakklub afholdt Generalforsamling d. 16. Jan. paa Birkerød Kro. I sin Beretning omtalte Formanden Klubbens mange Matcher mod andre Klubber. Resultatet af disse havde været overordentlig gunstigt for Klubben. Regnskabet, der balancerede med 600 Kr., udvisteen Kassebeholdning paa 185 Kr. I Stedet for Ejnar Petersen, der ikke ønskede Genvalg, valgtes til Formand J. Thorsager, Bistrupvej 2, Birkerød, Til Kasserer og Sekretær genvalgtes henholdsvis Viggo Petersen og L. Nørgaard-Larsen. Den afgaaede Formand hyldedes stærkt for sit Arbejde for Klubben. — Efter en længere Diskussion vedtoges nærmere Regler for Klubbens Organisation, Spilletid, Kontingent m. m.

A. L. S., København, starter sin aarlige Pokalturnering Fredag d. 3. Febr. Sidste Aars Vinder var Thjellesen, og Stillingen er i Øjeblikket: 1. Dines Hansen 12 Pts., 2. Thjellesen 8, 3. Axel Pedersen 3, 4. Brejnik 3, 5. H. V. Hansen 2 Pts.

Hobro A. S. var d. 7. Dec. paa Besøg i Klejstrup og spillede en Match mod den stedlige nystiftede Klub. Hobro vandt 16—8. Onsdag d. 11. Jan. spillede Klubben mod Hobro Skakforening og vandt 5—4. En Turnering om Bymesterskabet paabegyndes først i Februar. I Klubbens egen Turnering om Klubmesterskabet resterer nu kun et Hængeparti, der er afgørende for Placeringen.

Faxe A. S. har nu ogsaa oprettet en Børneafdeling. Den stiftedes d. 20. Okt. 1938 med 18 Medlemmer og ledes af Viggo Clausen. Børnene er særdeles interesserede og møder fuldtalligt op hver Spilleaften. Vi har modtaget et nydeligt Billede af de smaa Piger og Drenge ved Skakbrætterne. Desværre har vi ikke Plads denne Gang til at bringe det i Bladet.

Søborg A. S. har valgt Født, Parcelvej 107, til Formand. Spilleaftenen er forandret til hver Tirsdag i „Borgernes Hus", Søborg Hovedgade.

Randers A. S. afholdt den 6. Jan. paa „Jylland" en Lynturnering, hvortil der var god Tilslutning. Der blev spillet i 3 Grupper og Resultaterne blev:

I Gruppe A: Knud Rasmussen og M. Mogensen hver 3 Points og A. Sørensen 2½ Points.

I Gruppe B: V. Sørensen 4 Points, Julius Jørgensen og H. Krustrup hver 3½ Points.

I Gruppe C: G. Sørensen 4 Points, S. E. Hultén og C. Nielsen hver 3½ Points.

Den aarlige Pokalturnering, som spilles i 3 Grupper, er godt i Gang med god Tilslutning.

Den i Bladet meddelte Fest med Præmieuddeling og Pakkeauktion afholdes ikke som meddelt den 14. Feb., men Søndag den 5. Feb. Til Festen maa Medlemmerne gerne tage Venner og Bekendte med, men husk: de skal tegnes paa Listen, som hænger i Spillelokalet.

Prisen for Deltagelse i Festen bliver Kr. 1,50 pr. Par.

A. S., Aabyhøj. Lørdag d. 19. Nov. holdt Klubben sin 3-aarige Stiftelsesfest. Der var fra Bestyrelsens Side gjort et stort Arbejde for at gøre det saa festligt som muligt, men hvad saa Aarsagerne end kan have været, saa var Tilslutningen under middel. De, der var mødt, fik en ovenud god Aften ud af det.

Klubben har haft 4 Gaasespil i Vinter, og de har givet et kærkomment Overskud til Foreningens Arbejde.

En Triangel-Match Skaade—Viby—Brønshøj med 8 Mand fra hver Klub paabegyndes snart, og der spilles 3 Kampe. Den Klub, der faar det højeste Antal samlede Points, erhverver et Skak-Ur. Meget tyder iøvrigt paa, at der de tre Forstadsklubber imellem vil blive et godt Samarbejde, som kan blive til stor Gavn for dem alle.

Den for nogen Tid siden omtalte Børneskakklub er nu en Kendsgerning, og der er 6 Drenge, der alle deltager med Liv og Lyst i Arbejdet. Axel Kramer og H. Rentoft har holdt Foredrag med Demonstration for Drengene, og flere Aarhus-Spillere, bl. a. Aarhusmesteren Eigil Pedersen, har lovet at komme ud i Klubben. Der er ingen Tvivl om, at det er et Arbejde, som med Tiden vil bære god Frugt for Klubben.

Hvad angaar Klubbens Vinterturnering, er der startet i 3 Klasser. Stillingen i de forskellige Klasser er følgende: I 1. Kl. fører R. Theil, S. Mikkelsen og H. Juel med hver 7 P. for 8 Kampe, derefter kommer M. Sønder med 5 P., ogsaa for 8 Kampe.

I II Kl. fører H. P. Christiansen med 6 P. for 7 Kampe, og i III Kl. P. Nielsen med 4 P. for 5 Kampe.

Stillingen er i I Kl. overordentlig spændende, da alle de 3 Spillere, der fører, har lige store Chancer for at blive Vinder og dermed Klubmester for næste Aar, saa et nyt Navn paa Klub-Pokalen er ikke utænkeligt. —m.

Brønshøj A. S. havde d. 20. Jan. Besøg af J. Tornerup, A. S., der spillede en Simultanmatch mod 28 Spillere og vandt 21 Partier, tabte 3 og spillede 4 remis. Et pænt Resultat af Tornerup, der synes i stadig Udvikling i Spillestyrke.

A. S., København, afholdt sin 35-Aars Stiftelsesfest (ikke 34-Aars, som tidligere fejlagtigt meddelt) d. 21. Jan. Festen forløb vellykket og giver, trods noget mindre Tilslutning end sædvanlig, et pænt Overskud. Vi bringer Gevinstnumrene fra Lotterierne: 1037, 133, 1981, 1900, 1077, 35, 776, 943, 567, 3288, 1479, 1450, 361, 266, 2906, 581, 125, 2091, 1846, 1532, Amerik .Lotteri: 5, 45.

— Mandag d. 20. Febr. Kl. 20 holder C. Thomas Foredrag om Nimzowitsch. Gæster velkomne.

LITTERATUR

Skaktidsskriftet „Schackwärlden" bliver fra og med Februarnummeret udvidet med en dansk Afdeling under Ledelse af Hartvig Nielsen, Aarhus. Der vil heri blive anlagt en hel ny Metode til Udøvelse af teoretisk Studium. Ved Hjælp af et udførligt Apparat vil enkelte Partier samle alle tidligere Partier af samme Slags i en forbunden Henvisningskæde. Formaalet skal være efterhaanden at udbygge de 2 danske Skakblades og „Schackwärlden"s ældre Numre til at kunne benyttes som Haandbog.

„Schackwärlden" vil med sin Udvidelse til en danske Afdeling haabe paa Forøgelse af Abonnenter i Danmark. Prisen vil blive 6 Kr. pr. Aar, medens Klubber, der kan aftage 5 Numre og derover, vil kunne nøjes med 5 Kr., forudsat, at de kan afsendes til een Adresse.

Erik Andersen. En Udgave af hans Partier. En Samling af Erik Andersens bedste Partier vil formodentlig være af Interesse for de fleste danske Skakspillere. Den hjemlige Skaklitteratur er jo ikke saa omfattende, hvorfor enhver Forøgelse maa være af Betydning, særlig for de mange, der ikke har Lyst til at binde an med Skakbøgerne paa de fremmede Sprog. Men ogsaa som et Minde om dansk Skaks betydeligste Spiller og største Geni vil en Samling af hans Partier være paa sin Plads.

K. S. U.'s Redaktør har siden Erik Andersens Død arbejdet paa en saadan Samling, og i Løbet af et Par Maaneder vil det første Bind, som vil omfatte Erik Andersens Partier mod fremmede Spillere, foreligge. Det vil fremkomme som en Bog i Kvartformat med Kartonomslag, smukt duplikeret paa ca. 100 dobbeltspaltede Sider. Senere vil der blive udsendt endnu et Bind med Erik Andersens Partier mod hjemlige Spillere.

Prisen vil for hvert Bind blive Kr. 3,50, hvortil kommer Porto for eventuel Forsendelse.

Ved paa Forhaand at tegne sig som Subskribent inden Udsendelsen, vil Prisen blive Kr. 3,00 pr. Bind, og Bøgerne fremstilles kun i et begrænset Oplag.

Bestillinger modtages gerne.

Endvidere vil Udgiveren være taknemlig for Tilsendelse af eventuelle Partier af Erik Andersen, som ikke har været offentliggjort i danske Blade.

Journalist P. Toft,
Nitivej 3, København F.

DANSK ARBEJDER-SKAKFORBUND

Formand: A. Skaade, Kongelysvej 22, Gentofte. Telefon Gentofte 3528.

Kasserer: Poul Jacobsen, Gust. Bangsgade 21. København V. Telefon Sydhavn 373 x.

Sekretær: E. Brun-Rasmussen, Bustrupgade 10 A. København V.

Afleveret til Postvæsenet d. 1. Februar. Bogtrykkeriet „Grafia", København N.

3
1939

ARBEJDER-SKAK



Skakbrikker . dansk Klubmodel

fint lakeret i 2-delt Trææske. . . Kr. 7,00
samme Figur, mat, i Papæske. . Kr. 5,50

Skakbrætter . sammenfold. Klubmodel

27x27 Kr. 0,85 36x36 Kr. 1,00 42x42 Kr. 1,25
42x48 Kr. 2,00 Foreninger 10 pCt

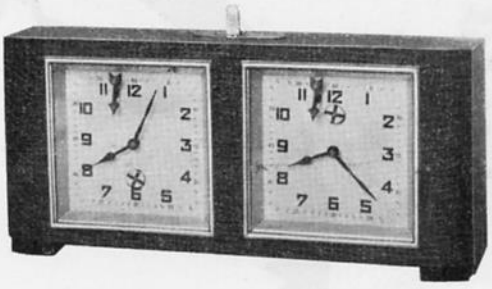

Skakuret „Pop"

Størrelse 9×19 cm . Pris: **22** Kr.
Verdens fineste Fabrikat

A/S P. O. PEDERSEN -- KØBENHAVN K.

STORE KONGENSGADE 21 TLF. PALÆ 437, 4437 & 5037



STJERNENS ØL OG MINERALVANDE

Lad os aabne Dem

en Konto, og De er altid velklædt for en overkommelig Udgift. Kun 1ste Kl.s Skræderi samt Dame- og Drengekonfektion. Stort moderne Varelager. Udl. af Selskabsklæder.

Hultén, Godthaabsvej 8, Mezz. Gth. 1212 v.

Ad Roskildevej kun

Restaurant „SIESTA"

Arbejdernes egen Forsamlingsbygning.

Selskaber indtil 1000 Couverter modtages

Musik & Dans. **Telf. Glostrup 514.**



Herman Bendt

TELEFONER: 7507-7508
GULDSMEDG. 23
AARHUS

1. Kl. Kød & Paalæg
Alt i Fjerkræ

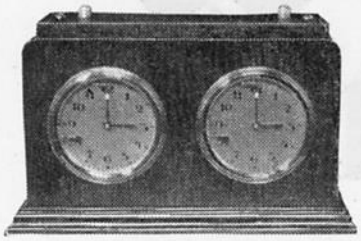

Skakuret „Olympia"

Ny smuk Model,

fremstillet paa eget Værksted, Størr. 11×18½ cm, med Gangviser og Faldvinge

Leveres i Eg — Birk og Mahogni

2 Aars Garanti

Som Reklame sælges de første 50 Stk. for **Kr. 20,00** pr. Stk.

Urmager VICTOR KREBS, Nakskov

Køb hos vore Averterende

ARBEJDER-SKAK

UDGIVET AF DANSK ARBEJDER-SKAKFORBUND

Nr. 3 København, Marts 1939 9. Aargang

Ansvarshavende Redaktør: LOUIS POULSEN
Partiafdelingen: HENRY PEDERSEN
Teori og Praksis: ALBERT VELK
Opgaveafdelingen: J. P. PEDERSEN

Paaskestævnet i Nykøbing F.

Dansk Arbejder-Skakforbund indbyder sine Medlemmer til Paaskestævne og Delegeretmødet i Nykøbing Falster i Dagene 6.-10. April 1939

Atter nærmer Tiden sig, hvor vi skal samles med Venner og Kammerater fra hele Landet til 5 herlige Dage med et fyldigt saavel skakligt som kammeratligt Program.

Denne Gang skal vi til Nykøbing F., hvilket for de fleste af os vil sige, at vi skal over Storstrømsbroen, der efter Gerh. Nielsen Mening har gjort Byen til en centralt beliggende By i Landet. Vi maa haabe, det passer, i hvert Fald fortjener det store Arbejde, der er gjort for Stævnet, at Invasionen bliver stor og Stævnets Succes slaaet fast; at det skal blive en Succes for dem, der kommer, er jeg ikke i Tvivl om, men sørg selv for, saavidt det er gørligt, at komme med, saa du ikke bagefter skal ærgre dig over at høre Kammeraterne mindes de gode og herlige Dage, de har tilbragt i Nykøbing.

Selve Programmet for Stævnet følger nedenstaaende; der bliver her ligesom tidligere arrangeret Rundtur paa forskellige af Byens Virksomheder, af hvilke Byens Bryggeri paa Forhaand er sikret ubetinget Succes!

Jeg skal ellers ikke komme ind paa nærmere Omtale af Programmet undtagen dog lige henlede Opmærksomheden paa, at Mesterrækken nu er indskrænket til at gælde for de under Reglementet nævnte, saaledes at man for at komme i Mesterrækken nu maa spille sig op fra A-Rækken, forhaabentlig vil det betyde et Skridt fremad i Arbejdet for Højnelsen af Spillestandarden, ligesom det sikkert vil virke som en Spore for de Spillere, der endnu ikke er naaet op i denne Række, til at arbejde hen paa dette.

Foruden det skaklige, er Delegeretmødet, vort Forbunds Rigsdag, ogsaa en Ting af endog meget stor Vigtighed, og her maa det kraftigt anbefales Klubberne at sørge for at være repræsenteret.

Lad os derfor i den sidste Maaned før Stævnet sætte en kraftig Spurt ind, saa der bliver Trængsel paa Storstrømsbroen, naar vi rejser til Paaskestævnet i Nykøbing Falster.

A. Skaade.

TURNERINGSREGLEMENT.

1) Turneringen, der er en Enkeltmandsturnering, spilles paa Hotel „Valdemar" i Nykøbing F. i Dagene 6.—10. April. Ret til Deltagelse har alle Medlemmer af Dansk Arbejder-Skakforbund.

2) Der spilles i 5 Klasser: Mesterklassen, 1., 2., 3., og 4. Klasse. I Mesterklassen har følgende Spillere Ret til at deltage:

Georg Andersen, Esbjerg, A. Bager, Kbh., Leon Jørgensen, Kbh, Henry Pedersen, Fredericia A. Melchior, Aarhus, S. Nilsson, Kbh., Henry Kortsen, Aarhus, A. Olsen, Kbh., Osv. Jørgensen, Aarhus, R. Lausch, Aarhus, Eig. Madsen, Kbh., H. Enevoldsen, Kbh., M. Kupferstick, Kbh., A. Lund, Kbh., G. Jacobsen, Glostrup, E. Tornerup, Kbh. Eig. Pedersen, Aarhus, H. F. Rentoft, Aarhus, Sv. Jørgensen, Aarhus, Sv. Nielsen, Aarhus, H. Olsen, Aarhus, P. Korning, Aarhus, Chr. Poulsen.

I de øvrige Klasser anmelder Deltagerne sig efter bedste Skøn til den Klasse, hvortil de mener at høre.

Det tilraades iøvrigt Deltagerne ikke at anmelde sig over deres virkelige Spille-

styrke. Turneringsledelsen forbeholder sig Ret til Omplaceringer. For at kunne rykke op i Mesterklassen kræves 5½ P. i A-Rækken, og en Spiller i Mesterrækken, der i 2 paa hinanden følgende Turneringer, hvori har han spillet, ikke har opnaaet mindst 5 P. tilsammen, vil blive rykket ned fra denne.

For de øvrige Klasser gælder følgende Regler: En Spiller, der i tidligere Forbundsturneringer i sin Klasse opnaaede 5 P., rykker op i den nærmest højere Klasse, og opnaar han ikke 1½ P., rykker han ned i den nærmest lavere.

3) Turneringen spilles efter Monrads System. Deltagerne ordnes i Nummerorden efter Lodtrækning. Efter hver Runde foretages en Omplacering, idet en Spiller rykker foran de Spillere, der har færre Points. Hængepartier regnes for Remis, indtil de er færdigspillet. Nr. 1 paa Listen spiller mod den nærmest følgende Spiller, han ikke tidligere har mødt o. s. v. Hvid har de Spillere, der i de hidtil spillede Partier har haft Hvid færrest Gange. Har 2 Spillere haft Hvid lige mange Gange, har den Spiller, der staar nederst paa Listen, Hvid.

Saafremt efter Turneringens Slutning 2 eller flere Spillere staar lige i Points, placeres de i Rækkefølge efter den Modstand, de har haft, saaledes at deres Modstanderes samlede Pointstal bliver lagt til Grund for deres indbyrdes Placering.

Deltagerne spiller hver 7 Partier. Der spilles i Mesterrækken med 36 Træk i 2 Timer og derefter 18 Træk i Timen, i de øvrige Klasser 40 Træk paa 2 Timer, derefter 20 Træk i Timen. Deltagerne forpligter sig til ved deres Anmeldelse til Turneringen i alle Tvivlsspørgsmaal Spillet og Turneringen vedrørende at underkaste sig Turneringsledelsens Afgørelse.

Der spilles efter Dansk Arbejder-Skakforbunds Regler (F. I. D. E.s Spilleregler).

4) Spilletiden fordeles sig saaledes:

Skærtorsdag:

Kl. 8.45: Aabningshøjtidelighed.
Stævnets Præsident: Borgmester H. P. Jensen.
Kl. 9.30—13.30: 1. Runde.
Kl. 13.30: Middag.
Kl. 15: Hængepartier.
Kl. 18: Aftenmad.
Kl. 19—24: 2. Runde.

Langfredag:

Kl. 9—13: 3. Runde.
Kl. 13: Middag.
Kl. 14.30: Hængepartier.
Kl. 18: Aftensmad.
Kl. 19—24: 4. Runde.

Paaskelørdag:

Kl. 9—13: 5. Runde.
Kl. 13: Middag.
Kl. 14: Besøg paa Virksomheder i Byen.
Kl. 18: Aftensmad.
Kl. 18.30: Hængepartier.
Kl. 21—3: Stævnebal paa Hotel „Valdemar".

1. Paaskedag:

Kl. 9—13: 6. Runde.
Kl. 13: Middag.
Kl. 14: Delegeretmøde.
Kl. 18: Aftensmad.
Kl. 19: Delegeretmødet fortsat.
Hængepartier afgøres i samme Tidsrum som Delegeretmødet.

2. Paaskedag:

Kl. 9—13: 7. Runde.
Kl. 13: Frokost.
Kl. 14: Hængepartier.
Kl. 18: Festmiddag.

5) Anmeldelse vedlagt Indskudet (5 Kr. i Mesterklassen og 3 Kr. i de øvrige Klasser) sker gennem Klubberne eller direkte til Forbundets Kasserer, Poul Jacobsen, Gustav Bangsgade 21, København V., senest d. 25. Marts. Postgiro 27736, „Arbejder-Skak" kan benyttes (udfyld Kuponens Bagside med Klassebetegnelse ud for hver Spillers Navn).

Der udsættes Præmier til ca. ⅓ af Spillerne i hver Klasse. Præmiernes Værdi søges forøget udover det samlede Indskudsbeløb ved Tilskud og Præmier skænket af Arbejder-Organisationer o. a.

Præmierne vil i Aar være indkøbt før Stævnet og blive overrakt Præmietagerne ved Afslutningsfesten.

6) Indkvarteringen vil foregaa samlet i opvarmede Skolelokaler, hvor der forefindes Madratser og Skraapuder (Deltagerne medbringer selv Tæppe, Lagen og Haandklæde). Indkvarteringen er gratis. Enkelte Deltagere, som af Helbredshensyn eller af anden Aarsag ønsker det, kan paaregne gratis privat Indkvartering, naar Meddelelse herom sendes til Gerh. Nielsen, Grønnegade 24, Nykøbing F.

7) Forplejningen. Der ydes fuld Kost for 4 Kr. pr. Dag paa Hotel „Valdemar" **(Drikkepengene betaler Nykøbing F. Afdelingen).**

Deltagerne bedes ved Anmeldelsen udtrykkeligt skrive, hvorvidt de ønsker at deltage med eller uden Forplejning.

En Passant.

I Lighed med tidligere Aar vil der blive udgivet et Stævneprogram. Evt. Indlæg til dette bedes sendt til Forbundsformanden.

Delegeretmødet.

Dette finder i Aar Sted Paaskedag den 9. April Kl. 14 paa Hotel „Valdemar", Nykøbing F.

Alle Forbundets Medlemmer kan deltage i Mødet, hvortil Klubberne kan sende een eller flere Repræsentanter, der samlet eller delt stemmer med Foreningens fulde Medlemstal.

Enhver Repræsentant (Klubformænd undtaget) skal være forsynet med skriftlig Fuldmagt fra Foreningens Bestyrelse.

Dagsorden:

1. Forhandlingsprotokol.
2. Formandens Beretning.
3. Regnskab og Budget.
4. Indkomne Forslag til Lovændringer.

5. Landsturneringen.
6. Korrespondanceturneringen.
7. Valg.
8. Fastsættelse af Stedet for næste Aars Delegeretmøde og Paaskestævne.
9. Eventuelt.

Indkomne Forslag til Delegeretmødet i Nykøbing F.

Aarhus ndr. foreslaar:

Der søger indledet et Samarbejde med Dansk Skak Union med Henblik paa en samlet Henvendelse til Regering og Rigsdag om paa Finansloven at faa optaget en Bevilling til Fremme af Skaksagen, i Lighed med, hvad der ydes Idrætsforbundene.

Odense A. S. foreslaar:

Delegeretmødet udskilles fra Paaskestævnet og henlægges til den 2. Søndag i Maj. Mødet afholdes i Fredericia som et for hele Landet centralt Sted.

Motivering: Vi mener, de nuværende Forhold i Længden er uholdbare, da vi er vidende om, at adskillige valgte Delegerede hver Gang er fraværende paa Grund af Hængepartier, og ingen kan være tjent med dette, hverken Klubberne, som sender den Delegerede, eller Hovedbestyrelsen. Mødet kan om fornødent paabegyndes Lørdag Aften.

Nakskov A. S. foreslaar:

1) Taleret paa Delegeretmødet har kun de af Klubberne valgte Delegerede samt Hovedbestyrelsen. Delegeretmødet kan overværes af alle Forbundets Medlemmer.
2) Medlemmer, som aftjener deres Værnepligt, er kontingentfri.
3) Det Klubberne ved Restancer paaførte Tab ved Indbetaling af Kontingent godtgøres af Forbundet.
4) Medlemmerne kan af- og tilmeldes maanedsvis i Stedet for kvartalsvis.

Nykøbing F. A. S. foreslaar:

Alle Præmier til Forbundets aarlige Paaskestævne købes før Stævnet og overrækkes de vindende Deltagere ved Afslutningsfesten. Alle Præmier købes i den By, hvor Stævnet holdes.

F. Fiedler foreslaar:

Det af Forbundets Forretningsudvalg nedsatte Propagandaudvalg, som almindeligvis opløses ved Paaskestævnets Afslutning, foreslaas hermed til fortsat at arbejde videre som et selvstændigt Udvalg med eget Regnskab, som forelægges ved det aarlige Delegeretmøde, ligesom Valg af dette sker her. Udvalget skal bestaa af 3 Propagandaledere.

Udvalgets Formaal:

Forøge Medlemstallet i Klubberne.

Søge at skaffe de nødvendige Midler til større Stævner.

At forberede Forbundets økonomiske Stilling med internationale Matcher og Stævner for Øje.

At forberede Forbundets 10. Paaskestævne 1942 med internationalt Stævne som Emne.

At agitere og propagandere saadan, at man vil forsøge igennem forskellige Reklamearter at udbrede Arbejder-Skak i Danmark under betydelig større Former end hidtil kendt.

Forslag ang. Landsturneringen.

Det af det paa sidste Delegeretmøde nedsatte Udvalg udarbejdede Forslag til Reglement for Landsturneringen vil i nærmeste Fremtid tilgaa Klubberne direkte.

Fredericia A. S. foreslaar:

Gruppekampe.

Alle Spillere betaler 2 Kr. i Rejseudgifter (eller 12 Kr. pr. Hold). Beløber Rejseudgifterne sig ikke til 2 Kr. pr. Spiller (eller 12 Kr. pr. Hold), indbetales Restbeløbet til Gruppelederen, overstiger Rejseudgifterne de 2 Kr. pr. Spiller (eller 12 Kr. pr. Hold), faas Beløbet, der overstiger de 2 Kr., refunderet af Gruppelederen.

Straks efter Gruppekampenes Afholdelse indsender Gruppelederen Regnskab over Gruppens Rejseudgifter (man regner efter Togpriser) og indsender Overskudet til Turneringsudvalget eller hvis Underskud fremkommer, faar det refunderet.

Indskud til Turneringen fastsættes til 10 Kr. for Mesterrækken og 4 Kr. for alle øvrige Hold.

For Mesterrækkens Vedkommende følger man samme System, alle Spillere giver 2 Kr. til Rejseudgifter til de indledende Kampe, af Mesterrækkens Indskud benyttes Halvdelen til at dække Rejseudgifterne; hvis det ikke kan dække, tages Resten af Overskudet fra Gruppekampene.

Administration.

Af Indskudet tages Beløb til Diplomer, Præmier, Tryksager og Rejseudgifter til Gruppe- og Kredsleder. Foruden Diplomer faar Mesterrækken 25 Kr. og de øvrige Rækker 10 Kr. i Præmier.

Resten af Indskudet henføres til Overskudet fra Gruppekampene og fordeles til de i Mesterrækken og de øvrige Rækkers Kredskampe.

Kredskampe.

Før en Kredskamp afholdes, udregner Turneringsudvalget hver Kreds' Rejseudgifter og fordeler procentvis det fremkomne Overskud til de 4 Kredse.

Derefter fordeler de respektive Kredsledere Rejseudgifterne saaledes, at alle Deltagere i hver Kreds faar lige store Rejseudgifter, dette gælder ogsaa Mesterrækken.

Paa Fredericia A. S.s Vegne

Alfr. Hansen.

ERIK ANDERSEN I

Første Bind af »Danske Skakbøger« er nu udkommet. Send mig Kr. 3,50 til min Postgiro-Konto 25083, og jeg sender omgaaende Bogen portofrit. — Tegn snarest Subskription à Kr. 3,00 paa ERIK ANDERSEN II. Partier mod danske Spillere, der udkommer ca. 15. April.

Journalist P. Toft, Nitivej 3, København F.

PARTI NR. 433
BUDAPESTER FORSVAR

Spillet i Dansk Arbejder-Skakforbunds 7. Korrespondanceturnering, Mesterklassen.

Hvid: P. Gram, Vejle.
Sort: Ric. Andersen, Fredericia.

1.	d2—d4	Sg8—f6
2.	c2—c4	e7—e5
3.	d4×e5	Sf6—g4
4.	e2—e4	Sg4×e5

I et Parti, spillet i Oslo 1936, mellem Henry Pedersen—R. Fine, U.S.A., fulgte her 4. — h5. 5. Le2, S×e5. 6. f4, Sg4. 7. L×g4, Dh4†. 8. g3, D×g4. 9. D×D, h×g4. 10. Sc3, Lc5. 11. Sd5, Sa6. 12. Le3, L×L. 13. S×e3, Sc5. 14. S×g4, S×e4. 15. Sf2 med lige Spil.

5.	f2—f4	Se5—g6

Et Træk, som ser lidt underlig ud, er 5. — Se5—c6, men ogsaa det kan spilles. I et Korrespondanceparti spillet i 1930 mellem Henry Pedersen—Dr. Dührssen, Berlin, fulgte 5. — Se5—c6. 6. Le3, Lb4†. 7. Sd2, De7. 8. Ld3, Sa6. 9. Sf3, Sc5. 10. Dc2, S×L†. 11. D×S, 0—0. 12. 0—0, d6. Partiet endte som Remis.

6.	Lc1—e3	Lf8—b4†
7.	Sb1—d2	Dd8—e7
8.	Dd1—c2	d7—d6
9.	Lf1—d3	f7—f5

Sort faar ikke noget ud af dette Angreb, da han endnu ikke er tilstrækkelig udviklet til at foretage sig noget virkeligt effektivt. Bedre var Sa6 og Sc5.

10.	0—0—0	Sb8—c6
11.	Sg1—f3	0—0
12.	Td1—e1	—

Nu truer e×f5. Sort er i en vanskelig Situation, da han i Øjeblikket ingen Muligheder har for at komme til Modspil mod Hvids veludviklede Skyts.

12.	—	De7—f6
13.	g2—g3	Lc8—d7
14.	a2—a3	Lb4—a5
15.	h2—h4	h7—h6
16.	h4—h5	Sg6—e7
17.	c4—c5	La5×d2†

Denne Afbytning gør kun ondt værre, da Hvid nu faar overladt Diagonalen c3—g7, og det er af afgørende Betydning.

18.	Le3×d2	Ta8—e8
19.	Ld2—c3	Df6—f7
20.	Sf3—g5!	—

Der er ikke meget at vælge imellem! — Vil Sort ikke modtage Ofret, er der kun eet Træk, nemlig Da2. — Men det ser heller ikke tiltalende ud, da det kunde tænkes, at Hvid derefter spiller Kd2 truende med at vinde Dronningen ved Ta1.

20.	—	h6×g5
21.	h5—h6	g7×h6
22.	Th1×h6	—

Stillingen er ikke hyggelig for Sort. Man skulde synes, han havde Materiale nok til Forsvar; men Officererne er placeret saa daarligt, at der ikke levnes ham Haab om at ride Stormen af.

22.	—	Se7—g6
23.	Te1—h1	Sc6—e5

Det eneste Træk, som kan afværge en umiddelbar Mat; men det er kun en stakket Frist.

24.	f4×e5	d6×e5
25.	e4×f5	Ld7×f5
26.	Ld3×f5	Opgivet.

Paa 26. — D×f5 følger 27. T×g6†! og Mat er uundgaaelig.

Noter af Henry Pedersen.

PARTI NR. 434 . BIRDS AABNING

Spillet pr. Korrespondance i Dansk Arbejder Skakforbunds Turnering 1. Klasse.

Hvid: A. Rosenhøj Nielsen, Fredericia.
Sort: C. Thomsen, København.

1. f2—f4

Naar man begynder paa et Parti, stilles man overfor to Problemer: at bringe Brikkerne i Virksomhed saa hurtigt som muligt og at gøre dette paa en Maade, saa de behersker Centrum saa meget som muligt. Dersom Hvid kan udvikle en Plan, hvor han

i faa Træk kan faa sine Brikker ud og **samtidig** opnaa absolut Overvægt i Centrum, vil han teoretisk set have en Gevinststilling. — Naar man erindrer sig disse Fakta, er det lettere at se, hvad der skal gøres. Der findes fire Bondetræk, nemlig c4, d4, e4 og f4, som umiddelbart indleder Forsøget paa at erobre Centrum. Af disse fire Træk er f2—f4 det eneste, som ikke aabner Vejen for nogen Officer, og dette Træk maa derfor sikkert være det svageste af de fire.

1.	—	d7—d5
2.	b2—b3	e7—e6
3.	Lc1—b2	Sg8—f6
4.	e2—e3	c7—c5
5.	Sg1—f3	Lf8—d6
6.	Sf3—e5	Dd8—c7
7.	Lf1—d3	a7—a6
8.	Se5—g4	—

Ideen med Birds Aabning f2—f4 er at fastholde en Springerstilling paa e5. Det kan derfor ikke være godt frivilligt at opgive denne Fordel.

8.	—	Sb8—d7
9.	0—0	h7—h5
10.	Sg4×f6†	Sd7×f6
11.	c2—c4	Lc8—d7
12.	Dd1—f3	—

Da Hvid ikke kan erobre Diagonalen g2—c6, men til sidst maa vige for Sorts Løber, havde det været bedre at beholde Dronningen hjemme.

12.	—	Ld7—c6
13.	c4×d5	Sf6×d5
14.	Ld3—e4	f7—f5!

Tvinger til Afbytning, og Sort erobrer nu den vigtige Diagonal, hvorefter han er i Fordel.

15.	Le4×d5	Lc6×d5
16.	Df3—g3	0—0—0
17.	d2—d4	c5×d4
18.	Lb2×d4	Dc7—f7
19.	h2—h4	—

Paa 19. D×g7? følger 19. — Th—g8! 20. D×D, T×g2† og Mat i 3 Træk.

19.	—	Th8—h6
20.	Dg3—f2	Th6—g6
21.	g2—g3	Tg6—g4
22.	Sb1—c3	Ld5—c6
23.	Kg1—h2	g7—g5!

Sort fører Angrebet kraftigt og levner ikke Hvid nogen Chance.

24.	Tf1—g1	g5×h4
25.	g3×h4	Ld6—e7
26.	Tg1×g4	h5×g4
27.	Sc3—e2	g4—g3†!
28.	Df2×g3	Td8—g8
29.	Dg3—h3	Tg8—g4
30.	Opgivet.	

Noter af Henry Pedersen.

PARTI NR. 435. SICILIANSK PARTI

Spillet i Turneringen i Jurata i Polen 1937.

Hvid: Erik Andersen.
Sort: A. Najdorf.

1.	e2—e4	c7—c5
2.	Sg1—f3	

Her plejer Sort at spille det sædvanlige Sc6, d4, c×d4, S×d4, Sf6, Sc3, e6, hvorefter Hvid generer Sort med Lg5. Najdorf spillede imidlertid 2. — d6!, hvorved Sort undgaar den ubehagelige Fortsættelse.

2.	—	d7—d6!
3.	d2—d4	c5×d4
4.	Sf3×d4	Sg8—f6
5.	f2—f3	e7—e5
6.	Lf1—b5†	Lc8—d7
7.	Lb5×d7†	Dd8×d7
8.	Sd4—b3	d6—d5
9.	e4×d5	Sf6×d5

Sort staar allerede bedst.

10.	0—0	Sb8—c6
11.	c2—c4	Sd5—b6
12.	Dd1—e2	Dd7—e6
13.	c4—c5	Sb6—d7
14.	Lc1—e3	Lf8—e7
15.	Sb1—c3	0—0
16.	Tf1—d1	Sd7—f6
17.	Sc3—b5	Ta8—d8
18.	Le3—f2	a7—a6
19.	Sb5—c3	Sf6—h5
20.	Td1×d8	Tf8×d8
21.	Ta1—d1	Td8—c8

Sort spiller ikke paa Remis!

22.	Sc3—d5	Le7—f8
23.	g2—g3	Tc8—d8
24.	Sd5—c3	Td8—e8
25.	Sc3—d5	De6—g6
26.	De2—e4	f7—f5
27.	De4—c4	Kg8—h8
28.	Sd5—c7	Te8—c8
29.	Sc7—d5	e5—e4
30.	f3×e4	f5—f4!

En Overraskelse.

31.	Kg1—g2	Dg6—g4
32.	Dc4—c2	Sc6—e5
33.	Td1—f1	Se5—f3
34.	Tf1—h1	Sf3—h4†
35.	Kg2—f1	f4×g3
36.	h2×g3	Sh5×g3†
37.	Lf2×g3	Dg4—f3†!
38.	Lg3—f2	Df3×h1†
39.	Kf1—e2	Dh1—f3†
40.	Ke2—f1	Lf8—d6!
41.	Sb3—d2	Df3—g2†
42.	Kf1—e1	Ld6×c5!!

Atter en Overraskelse.

43.	Sd5—e3	—

Truer med b4.

43.	—	Dg2×f2†!

44. Opgivet.

(Efter „Danske Skakbøger"
Noter af Erik Andersen).

PARTI NR. 436. SICILIANSK PARTI

Som meddelt i sidste Nummer blev den aarlige Juleturnering i Hastings ganske overraskende vundet af den 21-aarige Ungarer *L. Szabo*. Vi bringer her et Par af hans Partier fra denne Turnering.

Hvid: G. A. Thomas.
Sort: L. Szabo.

1.	e2—e4	c7—c5
2.	Sg1—f3	d7—d6
3.	d2—d4	c5×d4
4.	Sf3×d4	Sg8—f6
5.	Sb1—c3	e7—e6
6.	Lf1—e2	a7—a6
7.	0—0	Dd8—c7
8.	f2—f4	Lf8—e7
9.	Lc1—e3	0—0
10.	a2—a4	Sb8—c6
11.	Dd1—e1	Sc6—a5
12.	Kg1—h1	Sa5—c4

Sort har med sin Springermanøvre tvunget sin Modstander til at erklære sig, om han vil afbytte den værdifulde hvide Løber eller trække den anden Løber tilbage i Udgangsstillingen for at gardere den truede Bonde b2. Intet af disse to Alternativer kan dog være tiltalende for Hvid.

13.	Le3—c1	Dc7—c5
14.	Sd4—b3	Dc5—c7
15.	Le2—d3	Lc8—d7
16.	a4—a5	Ta8—c8
17.	Sc3—a4	Le7—d8
18.	Sa4—c3	Sf6—e8
19.	De1—g3	Ld8—f6

Hvid kan nu ikke længere undgaa Bondetab. Der truer S×b2.

20.	Tf1—e1	Sc4×b2
21.	e4—e5	Sb2×d3
22.	Sc3—e4	Sd3×e1
23.	e5×f6	Dc7×c2
24.	f6×g7	Dc2×e4
25.	g7×f8 (D)†	Kg8×f8

26. Opgivet.

Noter af Henry Pedersen.

PARTI NR. 437. CATALAN AABNING

Hvid: L. Szabo.
Sort: Milner—Barry.

1.	d2—d4	Sg8—f6
2.	g2—g3	d7—d5
3.	Lf1—g2	Lc8—f5
4.	Sg1—f3	Sb8—d7
5.	c2—c4	c7—c6
6.	Sb1—d2	e7—e6
7.	0—0	Lf8—d6
8.	Sf3—h4	Lf5—g4
9.	Dd1—b3	Dd8—b6
10.	Db3—d3	—

Nu truer c5.

10.	—	Ld6—e7
11.	e2—e4	d5×e4
12.	Sd2×e4	Sf6×e4
13.	Dd3×e4	Sd7—f6
14.	De4—e5	0—0
15.	h2—h3	Sf6—d7

Sort synes at være i Bekneb for gode Træk.

16.	De5—e4	Lg4—h5
17.	d4—d5	—

Hvid beslutter sig til at aabne Stillingen helt for at kunne fiske i rørte Vande.

17.	—	c6×d5
18.	c4×d5	Sd7—f6
19.	De4—e5	Le7—d6
20.	De5—c3	Ta8—c8
21.	Dc3—d3	Sf6×d5
22.	Lg2×d5	e6×d5
23.	Dd3×d5	Lh5—e2
24.	Lc1—e3	Ld6—c5
25.	Tf1—e1	Lc5×e3
26.	Te1×e2	Tf8—d8
27.	Dd5—f3	Le3—g5
28.	Sh4—f5	Td8—e8?

Hvem skulde tro, at Sorts sidste Træk var saa daarligt, som det i Vir-

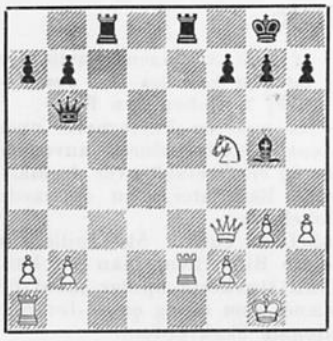

keligheden er. Med nogle faa meget smukke Træk afgør Hvid nu Partiet.

29.	Df3—c3!	Db6—g6
30.	Ta1—e1!	Kg8—f8
31.	Dc3—c5†!	Opgivet.

Noter af Henry Pedersen.

PARTI NR. 438

GRÜNFELDS FORSVAR

Hvid: E. Klein. Sort: L. Szabo.

1.	d2—d4	Sg8—f6
2.	c2—c4	g7—g6
3.	Sb1—c3	d7—d5
4.	Sg1—f3	Lf8—g7
5.	Dd1—b3	d5×c4
6.	Db3×c4	0—0
7.	Lc1—f4	c7—c6
8.	Dc4—b3	Dd8—b6

Sort vil aflaste Trykket mod b7.

9.	e2—e3	Lc8—e6
10.	Db3—a3	—

Det er ikke just tiltalende at faa Dronningen saa afsides placeret.

10.	—	a7—a5
11.	Sf3—g5	Le6—d5
12.	0—0—0	

Man ser sjældent i Dronningebondespil, at der rokeres langt. Det er ogsaa gerne forbunden med en vis Risiko.

12.	—	h7—h6
13.	Sg5—f3	Db6—b4
14.	Sf3—e5	Tf8—c8
15.	Se5—d3	Db4×a3
16.	b2×a3	Sb8—d7
17.	Lf4—e5	Sd7×e5
18.	Sd3×e5	c6—c5
19.	Kc1—b2	c5×d4
20.	Td1×d4	Ld5—e6
21.	Lf1—c4	Le6×c4
22.	Se5×c4	Tc8—c5
23.	Kb2—b3	Ta8—c8
24.	Th1—d1	b7—b5
25.	Td4—d8†	Kg8—h7
26.	Sc3×b5	—

Springeren kan ikke længere reddes.

26.	—	Tc5×b5†
27.	Kb3—a4	Tc8×d8
28.	Td1×d8	Tb5—g5
29.	g2—g3	Sf6—e4
30.	f2—f4	Se4—c3†
31.	Ka4—b3	Tg5—b5†
32.	Kb3—c2	Tb5—c5!
33.	Kc2—d3	—

Der findes intet andet. — Paa 33. Kb3? følger a4†. 34. Kb4?, Tb5. Mat.

33.	—	Sc3×a2

34. Td8—a8 og opgav samtidig, da der følger Sc1†, og Sort vinder Springeren paa c4.

Noter af Henry Pedersen.

PARTI NR. 439

GRÜNFELDS FORSVAR

Fra Turneringen i Hastings.

Hvid: Dr. Euwe, Holland.
Sort: Landau, Holland.

1.	d2—d4	Sg8—f6
2.	c2—c4	g7—g6
3.	Sb1—c3	d7—d5
4.	Sg1—f3	Lf8—g7
5.	Dd1—b3	d5×c4
6.	Db3×c4	Lc8—e6
7.	Dc4—b5†	—

Man skulde ikke synes, at det var heldigt at gaa paa Bondejagt saa tidligt i Partiet.

7.	—	Sb8—c6
8.	Db5×b7	Le6—d7
9.	Db7—b3	Ta8—b8
10.	Db3—d1	Ld7—f5
11.	Dd1—a4	Dd8—d7
12.	a2—a3	0—0

Ved at ofre en Bonde har Sort allerede faaet sin Stilling udviklet, og at det har større Betydning end det materielle Tab viser Partiet.

13.	e2—e3	Dd7—d6
14.	Lf1—b5	Sc6—d8
15.	0—0	Sd8—e6
16.	b2—b4	a7—a5
17.	Sf3—e5	c7—c5
18.	Se5—c4	—

Paa 18. b×c følger naturligvis S×c5.

18.	—	Dd6—c7
19.	b4×c5	Sf6—g4

Det af Sort nu indledte Angreb er farligt.

20.	g2—g3	Se6×d4

Et smukt Offer, som dog kun er midlertidig, da Hvid hurtigt maa give Officeren tilbage for at redde sig ud af Klemmen.

21.	e3×d4	Lg7×d4
22.	Lc1—f4	e7—e5
23.	Sc4×e5	Ld4×e5
24.	c5—c6	Dc7—b6
25.	Lf4×e5	Sg4×e5
26.	Da4—f4	Db6—c5
27.	Tf1—e1	Tb8×b5!

Foruden Stillingsfordel faar Sort nu ogsaa materiel Overvægt, og Slaget er dermed faktisk afgjort.

28.	Sc3×b5	Se5—d3
29.	Df4—d4	Dc5×b5
30.	Te1—d1	Sd3—e5
31.	Dd4—d5	Db5—e2
32.	Ta1—a2	Se5—f3†
33.	Kg1—g2	Sf3—e1†
34.	Kg2—g1	Se1—f3†
35.	Kg1—h1	Sf3—d2!

En smuk Kombination. Hvid er nu fortabt.

36.	Ta2×d2	Lf5—e4†
37.	Kh1—g1	De2—f3
38.	Dd5×e4	Df3×e4
39.	c6—c7	De4—c6

Sort spiller Resten af Partiet støt og sikkert uden at give sin frygtede Modstander nogen Chance.

40.	Td2—d7	Kg8—g7
41.	Td7—e7	Dc6—c5
42.	Td1—d7	Kg7—f6
43.	Te7—e3	Dc5—c1†
44.	Kg1—g2	Dc1—c6†
45.	Te3—f3†	Kf6—g7
46.	Td7—e7	g6—g5
47.	g3—g4	h7—h5
48.	h2—h3	h5×g4
49.	h3×g4	Kg7—g6
50.	a3—a4	f7—f6!
51.	Opgivet.	

Hvid er i Træktvang.

Det var Dr. Euwes eneste Tabsparti i Hastings.

Noter af Henry Pedersen.

Al Korrespondance vedrørende Partiafdelingen sendes til **Henry Pedersen, Villa „Baun", Dalgasvej, Fredericia.**

LITTERATUR

Første Bind af Erik Andersens Partier er nu udkommet og kan bestilles hos Journalist P. Toft, Nitivej 3, København F.

Bogen indledes med en Fortegnelse over Erik Andersens Modstandere, anvendte Spilleaabninger og en Oversigt over de mange og glimrende Resultater, han opnaaede paa sin Skakløbebane.

Det kan anbefales enhver Skakspiller at anskaffe sig dette Bind, hvor man ser Partier af vor hidtil stærkeste Spiller imod de fleste af de Mænd, som i Dag er de førende i den internationale Skakverden.

Til Partierne findes der Noter af Aljechin, Eliskases, Horowitz, Kashdan, Tartakower, Ståhlberg, Stoltz, Krause m. fl.

Vi bringer denne Gang en Prøve af Partierne i vor Partiafdeling.

*

Dansk Skakproblem Klub har udsendt sit Aarsskrift for 1938. Det fremtræder som et særdeles nydeligt udstyret 24-sidet kartonneret Hefte og med et Indhold, der maa kunne tilfredsstille selv den mest kræsne Smag.

Der indledes med en Beretning om D.S.K.s Virksomhed i det forløbne Aar. Denne Artikel, skrevet af Klubbens Sekretær, R. Prytz, er ikke den mindst interessante af Aarskriftets mange Artikler, og man faar igennem den et godt Indblik i Klubbens Virke saavel indadtil som udadtil, skrevet som den er paa en særdeles livlig og opildnende Maade. Der er Mindeord over vore afdøde Skakvenner, Erik Andersen, Karl Ruben, Aage Johansen og Sv. Thomsen. Sidstnævnte er i Aarskriftet rigt repræsenteret med en Del af sine bedste Arbejder med nærmere Forklaringer af H. V. Tuxen. Desuden findes der Artikler, der behandler forskellige Temaer i Opgaver, saaledes K. A. K. Larsen om Selvbinding som fortsat Forsvar og Przepiorka Temaet. R. Prytz: Om Løsning af Selvmatter og hertil endvidere en interssant Kriminalnovelle: Hvem er Dobbeltmorderen af Dr. Niels Høeg, hvortil er knyttet en Konkurrence for Mordgaadens Opklaring. Endvidere findes i Aarskriftet Dommen i D. S. K.s nationale Turnering 1938. Alt i alt et Aarskrift, der ikke staar tilbage for sine Forgængere hverken i Udstyrelse eller med Hensyn til Indhold, og dette bør være Anbefaling nok til enhver Skakspiller, der interesserer sig blot en ganske lille Smule for Skakproblemer til at sikre sig et Eksemplar. — Men gør det straks — helst omgaaende, for det er kun trykt i et begrænset Oplag. Prisen er kun 2 Kr. Det kan bestilles ved Henvendelse til P. Rasch Nielsen, Damhus Boulevard 37, Valby, Girokonto 3867.

DANSK ARBEJDER-SKAKFORBUND

Formand: A. Skaade, Kongelysvej 22, Gentofte. Telefon Gentofte 3528.

Kasserer: Poul Jacobsen, Gust. Bangsgade 21. København V. Telefon Sydhavn 373 x.

Sekretær: E. Brun-Rasmussen, Bustrupgade 10 A. København V.

TEORI OG PRAKSIS ved ALBERT VELK

For nogle Aar siden kom der en tysk Udgave af W. J. Ssosins lille Bog: Kombinationer og Fælder. Da der findes meget lidt Læsestof i Bogen, kan enhver, uanset om paagældende har Sprogkundskaber eller ikke, have Udbytte af at læse Bogen, der bringer en Række fortrinlige Eksempler baade fra Aabnings-, Midt- og Slutspillet.

Bogen blev anmeldt i Arbejder-Skaks Majnr. 1935, og vi bragte den Gang nogle Prøver fra Bogen vedrørende Slutspillet. Som en lille Mundsmag tager vi et Par lette Eksempler fra Aabningsstadiet og anbefaler Bogen til videre Studium. Schachverlag, Hans Hedewigs Nachf. Curt Ronniger, Leipzig C 1.

De fleste kender følgende Aabningsfælde i Dronningegambit: 1. d4, d5; 2. c4, e6; 3. Sc3, Sf6; 4. Lg5, Sbd7; 5. c×d, e×d; 6. Sc×d5? Sf×d5; 7. L×d8, Lb4†; 8. Dd2, L×d2†; 9. K×d2, K×d8 og Sort har en Figur mere.

I et Parti Spencer—Fairhurst (Tenby 1928) gik Hvid i en lignende Fælde: 1. d4, d5; 2. Lg5, Sf6; 3. Sd2, Lf5; 4. c4, e6; 5. Sgf3, Sbd7; 6. Sh4, Le4; 7. c×d; e×d; 8. S×e4? Sf×e4; 9. L×d8, Lb4†; 10. Dd2, L×d2†; 11. Kd1, T×d8, 12. f3, Lg5 og Hvid opgav.

Ligeledes 1. d4, d5; 2. c4, c6; 3. Sf3, Sf6; 4. e3, g6; 5. Sc3, Lg7; 6. Db3, 0—0; 7. Ld2, Se4?; 8. c×d5! S×c3; 9. d×c6!

I et Parti Schlechter—Perlis (Karlsbad 1911) skete noget lignende: 1. d4, d5, 2. c4, c6; 3. Sf3, Lf5; 4. Db3, Db6; 5. c4×d5! D×b3? (Bedre var L×b1) 6. a×b3, L×b1 (Hvis 6. — c×d, saa 7. Sc3, e6; 8. Sb5) 7. d5×c6!! S×c6; 8. Ta×b1 og Hvid har en Bonde mere. Heller ikke 7. — Le4 gaar paa Grund af 8. T×a7, T×a7; 9. c7! og Hvid vinder.

Endelig fra Albins Modgambit: 1. d4, d5; 2. c4, e5; 3. d×e, d4; 4. e3? Lb4†; 5. Ld2, d×e3; 6. L×b4 (Det samme ogsaa efter 6. Da4† eller 6. f×e, og Sort har det bedste Spil) 6. — e×f†; 7. Ke2, f×g1S†; 8. Ke1, Dh4† med Angreb, der ikke er til at standse.

I et Parti Tarrasch—Bogoljubow, Göteborg 1920, noget lignende: 1. d4, Sf6; 2. Sf3, e6; 3. c4, b6; 4. Lg5, Lb7; 5. e3, h6; 6. Lh4, Lb4†; 7. *Sbd2?* g5! 8. Lg3, g4! og Sort vandt efter Trækkene 9. a3, g×f; 10. a×b, f×g; 11. L×g2, L×g2 en Figur. Hvis 9. Se5, saa Se4!

Efter Trækkene: 1. e4, e5; 2. Sf3, Sc6; 3. Lb5, a6; 4. L×c6, b×c6; 5. d4, e×d4; 6. D×d4, Df6; 7. e5, Dg6; 8. 0—0! Lb7! provokerer Sort med sit sidste Træk Svaret 1. e5—e6 og stiller dermed en meget interessant Fælde. (Hvis 1. —, f×e eller d×e, saa 10. Se5 med Mattrusel paa d7 og Angreb paa Dronningen; eller 9. —, 0—0—0; 10. e×d†, T×d7. 11. D×d7, K×d7; 12. Se5† med Kvalitetsgevinst. Sorts Tanke gør Indtryk igennem det uventede. For sker nemlig 9. e5—e6?, f×e6 eller d×e6; 10. Se5 saa Dg6×g2†!! 11. K×g2, c6† og Sort har 2 Bønder mere.

Til lidt Problem i Partispillet.

Bagernes Skakklubs energiske Formand, A. Jørgensen, har gjort mig opmærksom paa følgende gamle Partistilling: Hvid: Dr. Tarrasch. Sort:

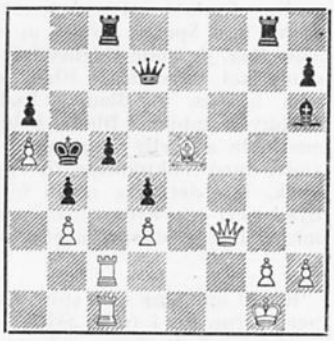

N. N. Hvid vandt med Problemtrækket 1. Lc7, hvorefter truer saavel Db7† som Tc6†. Sort maa altsaa slaa Løberen: 1. D×c7, hvorefter følger 2. Tc5†, D×c5; 3. Db7†, K×a5; 4. Ta1 Mat. Hvis 1. Tc7 saa 2. Db7†, T×b7; 3. Tc5 Mat.

Køb et Sparemærke hver Uge!

Hvad der hænder og sker . . .

Det store og udbredte svenske Skakorgan, Schackvärlden, er med sit Februarnummer blevet udvidet med en dansk Afdeling under Redaktion af Hartvig Nielsen.

Det kan selvfølgelig kun hilses med Glæde, at Meddelelsesstoffet og Partierne bliver fyldigere fra Danmark, men det er Synd, at der findes saa ukristelig mange Trykfejl, første Gang den danske Afdeling foreligger paa Dansk, hvor Fejlen saa ligger. Bladet maa kunne finde en Ordning, hvor dette undgaas, for ellers maa vi bede om at faa Afdelingen paa Svensk.

Enhver interesseret Skakspiller bør abonnere paa Bladet, det koster kun 6 danske Kr. halvaarlig, og kan der f. Eks. igennem en Klub skaffes 5 Abonnenter, er Abonnementsprisen kun 5 danske Kr.

Nyheder og Partier til Bladet kan sendes til den danske Redaktør, Hartvig Nielsen, Enghavevej 21, Højbjerg.

*

Desværre har vi jo i de sidste Aar mistet Forbindelsen med vore tyske og tjekkiske Skakkammerater, med hvem vi tidligere har haft livlig Forbindelse, men nu lader det til, at vi snart skal indlede et nærmere Samarbejde med det engelske Arbejder Skakforbund.

I Forbundets Medlemsblad „Time and Space" omtales bl. a., at der er Bestræbelser i Gang for en Korrespondancematch mellem England og Danmark.

Det kan nævnes, at den kendte engelske Mesterspiller W. Winter har overtaget Redaktionen af Bladet.

I sidste Nr. af Bladet findes en særdeles venlig Omtale af „Arbejder-Skak", som „Time and Space" holder op som et Forbillede. Naa, de gode Englændere kan saamænd udmærket være deres Blad bekendt, og det maa haabes, at Bladets Redaktionsforhold nu bliver stabile. I Bladet bringes en Del udmærkede aktuelle Tegninger af Spillere og andre med Tilknytning til engelsk Arbejder Skak. Var det ikke noget for os. Det vilde live svært op. Frem med nogle Tegnetalenter, vi har jo da nogle Stykker.

*

Rundt omkring i de store Byer er Holdturneringerne nu i fuldt Sving.

Alene i København deltager der i Københavns Skak Unions og Københavns Arbejderskakklubbers Holdturneringer ca. 30 Klubber, og i Sæsonens Løb anvendes der sikkert omkring 500 Spillere. Det er da en Post, men der burde gøres endnu mere for at stimulere Interessen for disse Turneringer. Hvem har en god Idé til vore Turneringer.

*

Den 15. finske Forbundsturnering fandt Sted i Slutningen af December i Helsingfors med det Resultat, at 3 Deltagere i Mesterklassen delte Førstepladsen, O. Kaila, K. Ojanen og B. Rasmussen med hver 4½ P. Der var 7 Deltagere. De tre 1. Pristagere skal nu spille en dobbeltrundig Turnering om Mesterskabet.

*

I Göteborg er Holdturneringen nu færdig, og i Division 1 blev S. S. Manhem Nr. 1 med 8 Matchp. og 24 individ. P. Nr. 2 Schackklubben med 6 M. P. og 23½ i. P.

*

Skakbøger paa alle Sprog kan bestilles igennem „Schackvärlden"s Forlag, Göteborg 1, Sverige. Et Schackkatalog tilsendes paa Forlangende.

*

Det tyske Skakforlag, Hans Hedewigs Nachf., Curt Ronniger, Deutsche Schachzentrale, Perthestrasse 10, Leipzig, Tyskland, har nu ogsaa udsendt sit aarlige Katalog med Fortegnelse over en Række udmærkede Skakbøger, baade paa Tysk og andre Sprog. Kataloget tilsendes paa Forlangende.

I det hele taget anbefales det Klubberne at sørge for et righoldigt Skakbibliotek, det betaler sig. Et intensivt Selvstudium i Skakspillet lønner sig, og det Arbejde kan Klubberne kun være interesseret i. Det er jo desværre kun de færreste af Medlemmerne, der har Raad til i større Udstrækning at anskaffe Skaklitteratur.

*

Sidste Gang omtaltes 6-Dages Bacillen, men Skakspillere er alsidige Mennesker, hvad man egentlig ikke skulde tro, naar man ser dem gruble over Skakbrættet.

I A. S. f. Eks. spilles der i udstrakt Grad Billard, og jeg er lige ved at tro, at nogle af de gæve Billardspillere helt har glemt at spille Skak. De gaar op i Spillet med en Interesse, som var en bedre Sag værdig, men det er jo ikke værd at nævne Navne. Forhaabentlig finder de fortabte Sønner engang tilbage, hvor de hører hjemme.

*

Og overordentlig mange Skakspillere er grebet af den herskende Epidemi med Hensyn til at spille Kontraktbridge. Indenfor de københavnske Arbejderskakklubber har der ovenikøbet, ganske vist uofficielt, været arrangeret Holdturneringer med drabelige og nervepirrende Kampe. Jo, der er nok at faa Tiden til at gaa med, men heldigvis finder de paagældende Syndere stadig tilbage til vort gamle ædle Spil, saa det er vist ikke værd at gaa for haardt i Rette med alle disse Vildskud, ja, de er maaske endda gavnlige.

*

Og saa er der Paasketurneringen. Husk den og mindes de tidligere Stævner. Alle Arbejderskakspillere, der paa nogen Maade kan komme af Sted, maa til Nykøbing F. i Paasken. Tag en rask Beslutning og send Anmeldelsen ind. Undvær Fodbolden, Cykelsporten, Billardspillet eller Bridgespillet de faa Dage, det drejer sig om. Skakspillet staar dig alligevel nærmest.

Bogoljubow-Eliskases.

I Øjeblikket spiller de to tyske Stormestre Bogoljubow og Eliskases en Match paa 22 Partier. Bogoljubow startede overraskende godt, og helt til 7. Parti var Stillingen lige. 1. Parti spilledes i Berlin og bragte Bogoljubow i Spidsen, men allerede i 3. Parti i Magdeburg udlignede Eliskases. Derefter fortsattes Kampen i Syd-Tyskland, og her viste Eliskases sig som den største Strateg. Han spillede i alle sine Partier maalbevidst paa at komme til Slutspil for at berøve den fantasifulde Kombinationsspiller Bogoljubow dennes bedste Vaaben „Midtspilkombinationerne". I Gennemførelse og Bedømmelse af Chancerne i Slutspil viste Eliskases sig overlegen, og det 7., 8. og 9. Parti bragte ham 3 Gevinster og klar Førerstilling i Kampen. I de næste 4 Partier, da alle regnede med, at Bogoljubows Modstandskraft var brudt, viste denne atter sin gamle Form og reducerede Forspringet med et Point, og det skyldtes udelukkende Eliskases' gode Forsvarskunst, at Forspringet ikke blev yderligere reduceret. Imidlertid er Stillingen nu efter 19 Partier denne, at Eliskases fører med $11^1/_2$ mod $7^1/_2$, og han er saaledes allerede nu sikker paa at vinde Matchen.

Et Par Oplysninger om de to Spilleres Resultater og tidligere Præstationer vil sikkert have Interesse.

Erich Eliskases har i flere Aar hørt til Verdenseliten. I de sidste Aar har han opnaaet mange glimrende Placeringer. Mest kendt er hans Sejr i Noordwijk-Turneringen i Fjor, hvor han distancerede Mestre som Keres, Dr. Euwe, Pirc og Bogoljubow og kom paa 1. Pladsen. I August gik Tyroleren ubesejret gennem den krævende Kamp om Tysklandsmesterskabet, og man ansaa ham for lige saa stærk som de 8 Verdensaspiranter, der kæmpede om Pladsen som Verdens stærkeste Skakspiller i AVRO-Turneringen fornylig i Holland.

Bogoljubows Resultater er saa mange og kendte, at man ikke kan opregne dem alle. Hans Hovedresultater falder i Efterkrigsaarene, hvor han en Tid var selvskreven til Kamp om Verdensmesterskabet, og han fik to Gange Lejlighed til at prøve Kræfter med Aljechin om Titlen. Begge Gange med en relativ svag Indsats og under ugunstige Forhold, uden at være i Topform I de senere Aar er hans Stilling yderligere svækket ved en svag Indsats i tyske Turneringer, og han har derfor sat meget ind paa at vinde netop denne Tvekamp for paany at bevise, at han stadig maa regnes blandt Verdens bedste, trods sine 50 Aar.

*

Gennem mere end fire Aar har den ungarnske Skakmester Lilienthal virket som Skakpædagog i Sovjet. Raadspressen tilskriver Lilienthal de russiske Skakspilleres Fremgang og hævder, at man for en stor Del kan takke Lilienthal for de Sejre, som Russerne har vundet i de sidste internationale Skakturneringer. Lilienthal er nu blevet sovjetrussisk Statsborger og har besluttet sig til for bestandig at bosætte sig i Sovjet og forsvare dets Farver.

Flohr, der er czekoslovakisk Undersaat, vil følge Lilienthals Eksempel. Flohr, som deltog i den sidste russiske internationale Turnering, har endnu ikke forladt Landet, og det forlyder, at han vil blive der.

Den estniske Stormester Keres fik for sin Deltagelse i denne Turnering i Leningrad og Moskva et Honorar paa 500 Pund Sterling. Kun den tidligere Verdensmester Dr. Lasker fik i sin Tid et større Honorar.

*

Hvad der kræves af en Skakmester.

Dr. M. O. Pfister, Professor i Psykiatri og Neurologi i Peking, og Mr. J. W. Wilson, Toronto, har beskæftiget sig med psykiske Undersøgelser af Skakspillere. De kommer til det Resultat, at den største Sukces som Skakspillere faar de der har:

1) Godt Helbred og fysisk Kraft.
2) Stærke Nerver.
3) Evne til at fordele Opmærksomheden lige mellem forskellige Ting.
4) Modtagelighed for dynamiske Forhold og hurtig Orienteringsevne.
5) Intellektuel Udvikling i høj Grad.
6) Evne til at anstille logiske Betragtninger.
7) En afgjort Skak-Hukommelse.
8) Syntetisk Tanke- og Forestillingsevne.
9) Kombinationsevne.
10) En disciplineret Vilje.
11) Selvbeherskelse.
12) Selvtillid.

*

Der har fornylig været spillet en Match mellem Ungareren L. Szabo og Hollænderen S. Landau. Matchen sluttede 5—5, hvilket maa betragtes som en god Fremgang for Hollænderen. Laudau er aabenbart en Mand i stærk Fremgang, men han har jo ogsaa Lejlighed til at træne med den tidligere Verdensmester Dr. Max Euwe.

*

Følgende elegante Matføring fremkom i et Parti mellem Pollock (Hvid) og Allies (Sort). Partiet er hentet fra One Hundred Remarkable Endings af Wenman, udgivet i 1938:



Sort spillede: 1. —, f7—f6? 2. Dd4—d7†! Le6×d7. 3. Se4—d6††, Ke8—d8. 4. Sd6—f7†, Kd8—c8. 5. Te1—e8†, Ld7×e8. 6. Td1—d8 mat.

Observator.

KORRESPONDANCETURNERINGEN

TURNERINGSLEDER: HANS HUSTED, EMIL PIPERSVEJ 12. LYNGBY

I den forløbne Maaned er følgende Partier afgjort:

MESTERKLASSEN:

Gruppe A.: A. Bager, Kbh., remis m. P. Gram, Vejle, og A. Bager remis med Rich. Andersen, Fredericia. — Rich. Andersen remis med Kn. Rasmussen, Randers.

Gruppe B: M. Steengaard, Kolding, remis med H. Ejlertsen, Kbh., og M. Steengaard vundet over E. Christensen, Glostrup.

1. KLASSE:

Gruppe B: V. Engelhardt, Kbh., tabt til A. R. Petersen, Fredericia.

Gruppe D: A. Nejbjerg, Kbh., tabt til Sv. Nørgaard, Haarlev.

2. KLASSE:

Gruppe B: O. Søder Kbh., vandt over E. Larsen, Fakse. — O. Søder tabt til H. Petersen, Glostrup. — K. Klærke, Silkeborg, vandt over T. W. Holm, Kbh. — E. Larsen tabt til K. Klærke. — K. Klærke vandt over O. Søder. — K. Klærke vandt over A. P. Sørensen, Svejbæk. — A. P. Sørensen vandt over H. Petersen, og H. Petersen vandt over K. Klærke.

Gruppe C: Aksel Christensen, Fakse, tabt til Anders Mortensen, Køge. — Johs. Rasmussen, Nyk. F., tabt til Aksel Christensen, og Johs. Rasmussen tabt til Anders Mortensen.

Gruppe D: Agerholm Petersen, Kbh., tabt til Georg Sørensen, Aarhus, og Rich. Hansen, Kastrup, tabt til E. Auchenberg, Kbh.

3. KLASSE:

Gruppe B: Jul. Olsen, Kbh., tabt til J. P. Petersen, Linaa Skole.

Gruppe C: Erik Andersen, Gentofte, remis med P. Sørensen, Aarhus, og remis med Laur. Hansen, Vanløse.

Gruppe E: W. Rasmussen, Skive, tabt til A. D. Rasmussen, Horsens. — R. Theil, Aabyhøj, remis med A. D. Rasmussen.

Gruppe F: Jens Rasmussen, Horsens, remis med Jens Jensen, Silkeborg. — S. K. Jensen, Kbh., tabt til Jens Rasmussen, og Jens Rasmussen tabt til H. Christiansen, Helsingør.

Gruppe G: A. Paulich, Nakskov, tabt til E. Fussing, Horsens. — Vilh. Rasmussen, Silkeborg, vandt over Max Møller, Kbh. — E. Fussing vandt over Max Møller og Vilh. Rasmussen samt over Alfr. Hansen, Fredericia.

Gruppe H: Søren E. Nielsen, Hobro, vandt over Kaj Frederiksen, Kbh. — Kaj Frederiksen tabt til Laurits Hansen, Glostrup. — Laurits Hansen tabt til H. Hansen, Kbh. — Aage Sørensen, Skive, remis med J. Mikkelsen, Silkeborg. — Kaj Frederiksen tabt til J. Mikkelsen, og Hans Hansen vandt over Kaj Frederiksen.

4. KLASSE:

Gruppe B: Ejnar Nielsen, Fredericia, vandt over Johs. Roslund, Aarhus. — Johs. Roslund vandt over Theodor Larsen, Borreby.

Gruppe C: A. Pynt, Nyk. F., vandt over Erik Hansen, Hellerup.

Gruppe E: Erik Eliasen, Slagelse, vandt over Sv. H. Hansen, Nyk. F., og over Sv. Eriksen, Aarhus, samt over Eli Andersen, Kbh. — Johs. Petersen, Hanerup, tabt til Jørg. Sørensen, Kbh. — Jørg. Sørensen tabt til Sv. Eriksen. — Sv. Hansen tabt til Johs. Petersen. — Sv. Hansen tabt til Jørg. Sørensen. — Eli Andersen vandt over Sv. H. Hansen.

Gruppe F: R. Andreasen, Kbh., tabt til E. Sørensen, Aarhus. — I. P. Andersen, Slagelse, tabt til R. Andreasen. — E. Sørensen vandt over P. Langendorff, Graasten. — Alb. Nielsen, Kbh., tabt til Hans Jørgensen, Ulslev. — Eigil Sørensen remis

(Fortsættes Side 49).

Korrespondancekort

200 Stk. Kr. 2,50
1000 Stk. Kr. 8,50

Turneringslister

med Klubnavn 1000 Stk. Kr. 8,50

Bogtrykkeriet Grafia

Ryesgade 3 . København N.
Telf. Nora 5767 . Giro 270 65

OPGAVEAFDELINGEN

UNDER LEDELSE AF:
J. P. PEDERSEN
HEDEMANNSGADE 20,
AARHUS

Originalopgaver

745. H. Molnar, Ungarn



Mat i 2 Træk

746. Sv. Ekstrøm, Sverrig



Mat i 2 Træk

747. S. Szekely, Ungarn

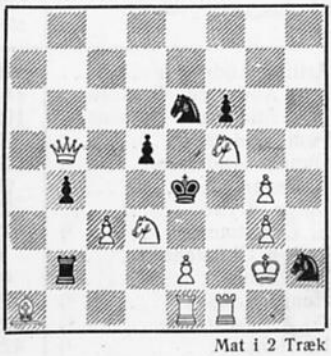

Mat i 2 Træk

748. Filip Petersen, Hanerup



Mat i 2 Træk

749. Idon Andersen, Horsens

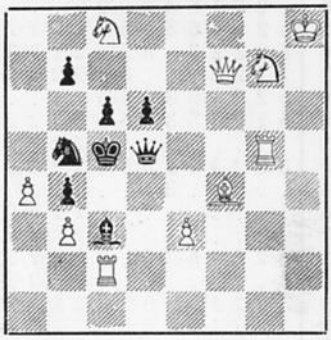

Mat i 2 Træk

750. John Tornerup, København

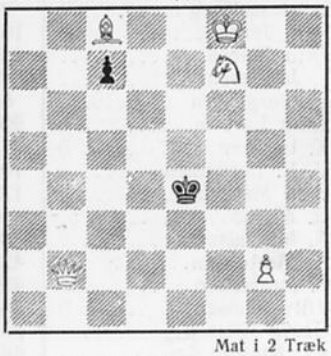

Mat i 2 Træk

751. G. A. Ekestubbe, Sverrig
DSK's 14. Tematurnering

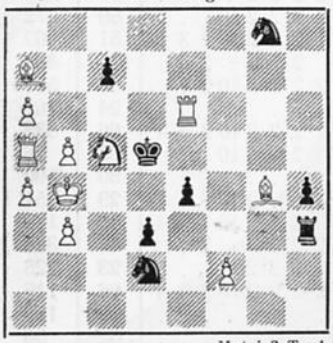

Mat i 3 Træk

752. Villy Nielsen, Bogense



Hjælpemat i 2 Træk

753. Rudol Svodoba, Prag
Revista Româna de Sah, 1938

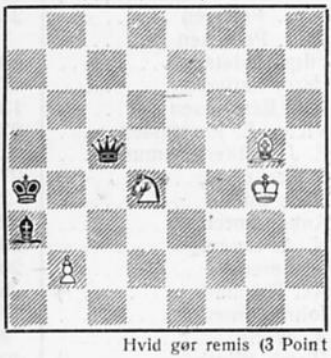

Hvid gør remis (3 Point

Til Læserne. I en Hjælpemat trækker Sort først og saaledes, at Hvid hjælpes til Matsætning i det forlangte Antal Træk. Det sker dog ofte i saadanne Hjælpematter, at der findes en Løsning, saafremt man lader Hvid trække først, men denne Løsning ødelægges af Fordringen om Sorts Pligt at trække først. Saadanne forekommende Løsninger benævnes Satsspil eller Skinspil. Nr. 752 har et saadant Skinspil, og for rigtig Angivelse af dette i Løsningen gives 2 Point ekstra.

Brevkasse. Sv. E. (Stockholm). Opg. Ka1, Kf4 ±2. 1. T×c4 (Rupp — Tema) Bil, 1. Le3† (Ke5. 2. Sc4).

Løsninger til Jan.-Nr.

724. K. Helm-Petersen. 1. Tg4! Ganske enkle sorte Liniespærringer i lidt uøkonomisk Fremstilling.

725. J. O. Tornerup. (Med sBh7 paa f7). 1. Db7! Som den foregaaende, men af større Indhold og med et Par gode Forførelser, 1. e8 (S) og 1. De3, der dog strander henholdsvis paa 1.—, b×c4 og 1—, e6.

726. Filip Petersen. 1. Sc7! Ikke en „Nowotny", som flere Løsere har anført, men Tripleskæringspunkt paa c7, dog uden gensidige Spærringer.

727. E. Andersen. 1. Lg7! Tripleskærings-

LØSERLISTE

62 Løsere	Total Nov.	715	716	717	718	719	720	721	722	723	724	725	726	727	728	729	730	731	732	733	734	735	Ialt 73	Total Jan.
		5	2	2	4	6	3	6	5	5	2	2	2	2	2	2	2	2	10	2	3	4		
Arthur Andersen	469	4	2	2	2	5	.	4	4	2	.	.	.	.	.	.	.	.	.	.	.	.	25	494
Erik Andersen, Gentofte	141	5	2	2	3	6	.	6	5	3	2	2	2	2	2	2	2	2	10	2	3	4	64	205
Erik Andersen, Horsens	102	5	2	2	4	6	3	6	5	3	2	2	2	2	2	2	2	2	10	2	3	4	71	173
Poul Andersen	25	3	2	2	2	6	3	6	5	2	.	.	.	.	.	.	.	.	.	.	.	.	31	56
Gunnar Andersson [1]	178	2	2	2	1	3	.	.	3	.	2	2	2	2	2	2	2	2	10	2	3	4	51	229
A. Bager [1]	29	.	.	.	.	.	.	.	.	.	2	2	2	2	2	2	2	2	10	2	3	4	35	64
Børge Bryde	23	2	2	2	2	6	.	6	5	3	2	2	2	2	2	2	.	2	.	.	.	.	42	65
E. Christiansen [2]	247	2	2	2	2	.	.	.	.	5	2	2	2	2	2	2	2	2	.	.	3	4	36	283
Rudolf Christensen	0	.	.	.	.	.	.	.	.	.	2	2	2	2	2	2	2	2	10	2	3	4	35	35
H. Dissing	42	2	2	2	2	5	3	.	5	.	2	2	.	2	2	2	2	2	10	.	.	4	49	91
Henry Eriksen [4]	292	5	2	2	4	6	3	6	5	5	2	2	2	2	2	2	2	2	10	2	3	4	73	365
G. A. Ekestubbe [1]	392	5	2	2	2	3	.	3	3	5	2	2	2	2	2	2	2	2	10	2	3	4	60	452
H. Hansen [1]	422	.	.	.	.	.	.	.	.	.	2	2	2	2	2	2	2	2	.	.	.	.	16	438
Vilh. V. Hansen	210	5	2	2	4	6	3	6	5	3	2	2	2	2	2	2	2	2	.	2	3	4	61	271
Sigfred Hansen	54	2	2	2	3	5	3	3	5	.	2	2	2	2	2	2	2	2	.	.	.	.	41	95
V. Hesselberg	23	1	2	2	1	6	3	3	.	2	.	.	.	.	.	.	.	.	.	.	.	.	20	43
S. K. Jensen [2]	101	5	2	2	4	6	3	6	5	5	2	2	2	2	2	2	2	2	10	2	3	4	73	174
Otto Jensen	234	5	2	2	2	3	.	3	3	.	2	2	2	2	2	2	2	2	.	.	.	.	36	270
L. Jespersen	42	1	2	2	3	.	.	.	5	3	2	2	2	2	2	2	2	2	.	.	3	.	35	77
Sv. Jørgensen	59	5	2	2	4	6	3	6	5	5	.	.	.	.	.	.	.	.	.	.	.	.	38	97
John Larsen	296	5	2	2	4	5	3	6	5	5	2	2	2	2	2	2	2	2	10	2	3	4	72	368
K. Laursen [1]	71	.	.	.	.	.	.	.	.	.	2	2	2	2	2	2	2	2	10	2	3	4	35	106
V. E. Lorentzen	102	5	2	2	3	6	3	6	5	3	2	2	2	2	2	2	2	2	10	2	3	4	72	174
Eigil Madsen	173	.	.	.	.	.	3	.	.	.	.	.	.	.	.	.	.	.	.	.	.	.	3	176
G. Martin	0	.	.	.	.	.	.	.	.	.	2	2	2	2	2	2	2	2	10	2	3	.	31	31
A. Mikkelsen	23	.	.	.	.	.	.	.	.	.	2	2	2	2	2	2	2	.	.	.	.	.	14	37
A. Mortensen [1]	425	5	2	2	4	6	3	6	.	3	2	2	2	2	2	2	2	2	10	2	3	4	66	491
E. Mortensen	494	.	.	.	.	.	.	.	.	.	2	2	2	2	2	2	2	2	.	2	.	.	18	512
Villy Nielsen [3]	143	5	2	2	4	6	3	6	5	5	2	2	2	2	2	2	2	2	10	2	3	4	73	216
Georg Nielsen	259	5	2	2	4	5	3	5	5	2	2	2	2	2	2	2	2	2	10	2	3	4	68	327
Ax. Nielsen	469	.	.	.	.	.	.	.	.	.	2	2	2	2	2	2	2	2	.	2	3	4	25	494
E. A. Nielsen	160	1	2	2	1	5	.	.	.	.	2	2	2	2	2	2	2	2	.	.	.	4	31	191
S. Olsen	233	1	2	2	3	.	.	.	.	.	2	2	2	2	2	2	2	2	.	.	.	.	24	257
K. Helm-Pedersen [2]	207	5	2	2	2	6	3	6	5	3	2	2	2	2	2	2	2	2	.	2	3	.	55	262
N. C. Petersen	213	3	2	2	2	6	.	6	5	3	2	2	2	2	2	2	2	2	10	.	.	4	59	272
Johs. Pedersen [1]	11	3	2	2	3	5	3	6	5	3	2	2	2	2	.	2	2	2	.	2	3	.	51	62
Filip Pedersen	430	3	2	2	3	5	3	6	5	3	2	2	2	2	.	2	2	2	.	2	3	.	51	481
Harry Petterson	473	4	2	2	2	6	.	6	5	3	2	2	2	2	2	2	2	2	10	2	.	.	58	531
Jens Rasmussen	138	2	2	2	2	6	.	5	5	.	.	.	.	.	.	.	.	.	.	.	.	.	24	162
Victor E. Rasmussen	272	1	2	2	1	6	3	6	5	5	2	2	2	2	2	2	2	2	10	2	3	4	66	338
E. J. Bøtker-Rasmussen	23	3	2	2	.	6	3	6	5	2	2	2	2	2	2	2	2	.	10	.	.	.	53	76
S. Szekely [1]	270	2	2	2	2	6	3	6	5	2	.	.	.	.	.	.	.	.	.	.	.	.	30	300
Hans Snede	22	1	2	2	2	.	.	.	.	.	2	2	2	.	.	.	.	2	10	.	.	4	29	51
Anker Sørensen	129	3	2	2	2	6	.	6	5	3	2	2	2	2	2	2	2	2	10	.	.	4	59	188
N. A. Sørensen	286	1	.	2	3	5	.	5	5	3	2	2	2	2	2	2	2	2	.	2	.	.	42	328
G. Sørensen	205	1	2	2	2	.	.	.	.	.	2	2	2	2	2	2	2	2	.	.	.	.	23	228
Ax. Tipsmark [3]	50	2	2	2	3	6	3	6	5	2	2	2	2	2	2	2	2	2	10	2	3	4	66	116
John Tornerup	178	.	.	.	.	.	.	.	.	.	2	.	.	.	.	.	.	.	.	.	.	.	2	180
A. Werle	24	2	2	2	3	6	3	6	5	3	.	.	.	.	.	.	.	.	.	.	.	.	32	56
Ulrich Winther [1]	406	5	2	2	3	6	.	6	5	3	2	.	2	2	.	2	2	2	10	2	3	4	63	469

Uforandret: H. Th. Christiansen **37,** H. P. Eliasen **23.** C. G. Fricke **82,** J. Fischl [1]) **5,** K. A. K. Larsen [2]) **286. I Farezonen:** V. Aa. Graversen **368,** Onno Hansen **384,** Ludvig Hollmann [3]) **251,** V. Jensen [1]) **13,** G. Jacobsen **368,** B. Kokhauge **237,** Chr. Larsen **16.**

De to nye Løsere bydes velkommen. 7 Løsere i Farezonen. En Del Løsere har ikke anført Varianter for Nr. 732, men har alligevel faaet tildelt Point. Dette gaar ikke i Fremtiden. Læs Løserreglerne (se Nov.-Nr., Side 175). — Svar til E. A. (Gent.): Løsninger for Okt. ikke indgaaet. E. Mortensen og Harry Petterson passerer denne Gang Maksimum for første Gang. Præmie og Diplom tilsendes.

punkt paa e5 med smukke gensidige Liniespærringer. Ved at placere hv. K. paa b3 overflødiggøres en Brik.

728. I. Andersen. 1. Se8!

729. H. Molnar. 1. Sb×d5! To Gange Frigørelse af den selvbundne Sd5; i begge Varianter hvid Interferens.

730. L. Klein. 1. La6! Smukke Varianter med Frigørelser. Opgaven har flere gode Forførelser, saaledes 1. S×a4? (Da3!) 1. Df5? (Sc5!) og 1. Lf1? (D×f1).

731. S. Szekeby. 1. D×f3. Dual i Varianten 1.—, Sd4. 2. D×e4 ell. Sd3 Mat.

732. Otto T. Blàthy. 1. Dh1†, g2. 2. D×h8, L×f5 (andre Træk fører til Mat i færre Træk. F. Eks. 2 —, Tg8. 3. D×e5†, Kc6. 4. Le4†, d5. 5. L×d5†, L×d5. 6. D×d5† ell. 2.—, Tg7. 3. D×g7, Kc6 (L×f5. 4. D×g2†). 4. D×e5, L×f5 o. s. v.). 3. Da8†, Tc6 (c6. 4. Da2). 4. Da2, Tc4. 5. Dg2, Te4 (Le4. 6. Dg8. 7. Da8 Mat). 6. Dg8, Le6. 7. Da8, c6. 8. Da2, Tc4. 9. Dg2, Te4. 10. D×e4 Mat.

733. G. A. Ekestubbe. 1. Sf5! Trusel. 2. Dc8†. 1—, Le6. 2. S×b4†, 1—, Le8. 2. Db6†.

734. G. Andersson (Sort trækker først). 1. b1 (T.), Ld1. 2. Tb2, 0-0. 3. Kb1, Lb3 Mat.

735. Villy Nielsen. a) Hvid retraherer Bf7×Sg8, Hvid kan nu sætte Mat ved f8 (S), og Sort ved Sf6. b) Sort retraherer Kg6×Th7, Hvid kan nu sætte Mat ved Tg7, og Sort ved T×g8.

KORRESPONDANCETURNERINGEN

(Fortsat fra Side 46).

med Niels Damm, Horsens. — Niels Damm vandt over R. Andreasen. — Alb. Nielsen, Kbh., tabt til Niels Damm. — P. Langendorff tabt til Niels Damm. — E. Sørensen vandt over A. Nielsen, Kbh., og R. Andreasen vandt over P. Langendorff.

Gruppe G: V. Brogaard, Slagelse, vandt over R. Jessen, Graasten. — V. Brogaard tabt til Poul Hansen, Nyk. F.

Gruppe H: Herm. Andersen, Aarhus, tabt til O. Isachsen, Kbh. — Herm. Andersen tabt til Sv. Rafn, Slagelse. — O. Isachsen vandt over A. Madsen, Graasten.

Gruppe J: Villy Schwemer, Kbh., vandt over Fritz Steffensen, Graasten, og tabte til Jens Østergaard, Skive.

Gruppe K: A. Paulsen, Valby tabt til V. Schäfer, Kastrup.

Mulige Rettelser bedes venligst indsendes omgaaende.

*

E. Rask, 1. Kl., Gr. D, maa paa Grund af indtrufne Omstændigheder trække sig ud af Turneringen. Da han ikke har fuldført Halvdelen af sine Partier, kan hans Points ikke medregnes.

*

Turneringen glider hurtigt og glat fremad — hvilket bl. a. fremgaar af det store Antal afgjorte Partier i denne Maaned, ialt 71, hvilket er en Rekord i Korrespd.-Skak'ens Historie; 2 Deltagere kan allerede melde færdige, endda fra de store Grupper, og flere andre staar for Tur. Der er Tegn i Sol og Maane paa, at vi faar en hurtig Turnering i Aar.

*

Det er glædeligt at se, hvorledes de gule Partilister, som i Aar blev udsendt sammen med Turneringsbrevet, er faldet i god Jord hos Deltagerne. Tidligere var det saadan, at naar Partierne blev indsendt, var de tit og ofte kradse ned paa en tilfældig Lap Papir, lige fra en gammel Avis til en brugt Kaffepose; somme Tider skulde man næsten have baade Kompas og Landkort for at hitte ud af Hieroglyferne. Nu derimod indløber de gule Lister prompte og alle smukt og akkurat skrevet. — Jeg glæder mig til at overraske vor Partiredaktør Henry Pedersen med de flot skrevne Lister; men saa kommer det jo an paa, om han finder, at Partierne er lige saa smukt s p i l l e t, som de er s k r e v e t, saa de kan finde Optagelse i Bladet. — Se det er jo en anden Historie. **H. H.**

„Københavnbilen".

Indtegningen til Bilerne slutter d. 25. Marts og Billetten skal indbetales til Klub-Kassererne inden 2. April.

Klub-Kassererne bedes sende Regnskab til F. Fiedler, Schacksgade 3 A, St., senest 3. April.

Alt i Tryksager



Bogtrykkeriet GRAFIA
Ryesgade 3 . København N.

FORENINGSMEDDELELSER

Spilleregler. Der er nu optrykt nyt Oplag af Spilleregler, der kan rekvireres hos Forbundskassereren.

Helsingør A.S. Formandens Adresse er nu G. Thomsen, Bjarkesvej 3 B, 1., og Klubben har Spilleaften hver Tirsdag Aften i Fagforeningshuset, Trækbanen 16.

A.S. Aarhus afholdt Lørdag den 28. Januar sin 9-aarige Stiftelsesfest i „Stjernekroen", og mange af Medlemmerne var mødt op i Haab om at tilbringe en rigtig Festaften sammen med deres Skakkammerater med Hustruer, og de blev ikke skuffet. Klubben havde engageret en Illusionist og en Komiker til at sørge for Underholdningen ved Kaffebordet, hvad de gjorde saa forbløffende og dygtigt, at Stemningen straks gik mange Grader op. Ved Kaffebordet oplæstes endvidere en Prolog skrevet i Dagens Anledning. Ligeledes var der forfattet 2 Sange, som gjorde vældig Lykke.

Efter de obligate Bordtaler begyndte man paa Dansen til Tonerne af et 4 Mands Orkester, der ligeledes var tip-top og fra første Færd spillede sig lige ind i Deltagernes Hjerter. Gang paa Gang forlangtes der Overdans, og det var for flere af Deltagerne ved at blive hen paa de s t o r e Timer, inden de naaede hjem.

Aarhus. I Firmaturneringen er der nu kun faa Kampe tilbage. Stillingen er følgende:

Sabroe 10½, Centralværkstedet 10, Belysningsvæsenet 8, Oliemøllen 7½ og Skaade Fagforening 6½ Points. I B-Rækken: Oliemøllen 14, Centralværkstedet 11½, Belysningsv. 12, Centralværkst. 7½ og Oliemøllen 3. — Holdturneringen i Aarhus er nu afsluttet med følgende Resultater:

Mesterrækken: 1. A.S. 21½, 2. Aarhus ndr. 18½.

A-Rækken: 1. Aarhus ndr. 9½, 2. A.S. 6½.

B-Rækken: 1. A.S. 22, 2. Aarhus ndr. 20, 3. Aabyhøj 15½, 4. Viby 14½, 5. Skaade 6 P.

Turneringen om Aarhusmesterskabet er nu udskrevet og paabegyndes den 3. Marts i A. S.s Lokaler, Christiansgade 26. Spilleregler som i Fjor, men med den Tilføjelse, at evt. Hængepartier s k a l være færdigspillet inden næste Runde. Hængepartier fra Fredagene spilles den efterfølgende Søndag Fmd. i A.S.s Lokaler og fra Tirsdage i Aarhus ndr.s Lokaler Onsdag.

Holdturneringen i København.

Mesterrækken: Godthaab—A.S. 2½—7½, A.L.S.—Vesterbro 5—5.

1. Række: Glostrup—Nørrebro 3—5, Gentofte—A.S. 3—5, A.S.—Glostrup 6½—1½, Nørrebro—Sundby 5—3.

2. Række: A.S.—Frederiksholm 8—0 (u.K.), Frederiksholm—Brønshøj 1½—6½, A.S.—Valby-Vigerslev 4—4.

3. Række: Nørrebro—Østerbro 4½—3½, Søborg—A.L.S. 3—5, Nørrebro—Godthaab 0—8 (u.K.), B.S.—Sundby 5—3, A.L.S.—Østerbro 5—3, Brønshøj—Søborg 3—5, Rødovre—Vesterbro 5—3, Østerbro—Brønshøj 3½—4½, Sundby—A.L.S. 2½—5½, Godthaab—A.S. 3½—4½, Rødovre—Nørrebro 7—1, Vesterbro—Søborg 3—5, Sundby—Nørrebro 6—2, A.S.—Rødovre 4½—3½, A.L.S.—Godthaab 4—4, Brønshøj—Sundby 5—3, Søborg—Østerbro 4—3 (H.), Nørrebro—Vesterbro 2—6.

4. Række: A.L.S.a (ikke som meddelt A.L.S.**b**)—Østerbro 6—0, A.L.S.a—Vanløse 2—4, Østerbro—Sundby 5—1, Gentofte—N.E.S. 6—0 (u.K.), Taarnby—Frederiksholm 5½—½, Brønshøj—Godthaab 4½—1½, A.L.S.b—Gentofte 3—3, Vanløse—Brønshøj ½—5½, N.E.S.—Østerbro 1—5, Sundby—Taarnby 1½—4½, Frederiksholm—A.L.S.a 1½—4½, Østerbro—A.L.S.b 4—2, A.L.S.a—Sundby 2—4, Godthaab—Vanløse 3—3, A.L.S.b—Taarnby 0—6, Taarnby—N.E.S. 6—0.

Odense A.S. Resultatet af Firmaturneringen blev følgende: Staalskibsværftet 10½ P., Smith & Co. 10½ P. og Nr. 3 Murersvendene med 10 P. De øvrige Hold laa noget længere tilbage. Mandag den 27. Febr. skal der spilles Omkamp mellem de to øverst placerede Klubber.

Forberedelserne til Paasketurneringen i Nykøbing er i fuld Gang.

Nakskov A.S. afholdt Generalforsamling den 24. Januar. Dirigent Laur. Laursen. Efter at Dagsordenen var blevet godkendt, oplæste Sekretæren Forhandlingsprotokollen. Godkendtes. Formanden aflagde Beretning og omtalte bl. a. Klubbens Kampe i den forløbne Del af Sæsonen. Til Sakskøbing maatte afleveres en Pokal, men til Gengæld havde Klubben i Kastager vundet et Skakur og en Pokal. Omtalte Kontingentforhøjelsen paa 10 Øre pr. Medlem fra 1. Jan. 1939. Den 4. Marts afholdtes en Fest for Medl. med Damer. Pris 1 Kr. pr. Deltager. I Diskussionen om Beretningen deltog bl. a. H. C. Frederiksen, Joh. Larsen, W. Willadsen, J. P. Jensen og Form., hvorefter Beretningen godkendtes enstemmigt. Kassereren forelagde Regnskabet, der balancerede med 159,34 Kr. og sluttede med en Kassebeholdning paa 40,84 Kr. Status: 459 Kr. i Aktiver og 42,30 i Passiver. Regnskabet godkendtes enstemmigt.

Til Formand genvalgtes med Akklamation H. Trolle, desuden genvalgtes Alex Palax og Laur. Larsen til Bestyrelsen samt Revisoren, Marius Nielsen.

Til Opkræver valgtes Ivar Mortensen, da W. Willadsen ikke ønskede at fortsætte.

Til Delegerede til Delegeretmødet i Nykøbing F. valgtes Formanden med Næstformanden, J. P. Jensen, som Stedfortræder. Derefter behandledes følgende Forslag til Delegeretmødet: 1. Taleret paa Delegeretmødet har kun de af Klubberne valgte Repræsentanter og Hovedbestyrelsesmel. 2. Medlemmer, der aftjener deres Værnepligt, er kontingentfri. 3. Det foreslaas, at Medlemmerne kan af- og tilmeldes maanedsvis i Stedet for kvartalsvis. 4. Det Klubberne ved Restance

paaførte Tab refunderes af Forbundet. Det vedtoges at indsende Forslagene.

Det vedtoges, at eventuelle Bøder ved Bortlodning skal fordeles ligelig mellem Klubbens Medlemmer.

Under Eventuelt vedtoges det at spille et Korrespondanceparti med Næstved A.S. Partiet offentliggøres i Lolland-Falster Social-Demokrat efterhaanden som det skrider frem.

Efter Generalforsamlingen var der Lynturnering og gratis Kaffebord.

Enkeltmandsturneringen i Sønderjylland. 5. og sidste Runde spilledes den 5. Februar.

Turneringen spilledes i 3 Klasser, og 32 Spillere deltog fra Aabenraa, Graasten og Sønderborg. I 1. Kl. blev Placeringen følgende: Nr. 1 Holger Jensen, Graasten, 4 P. Nr. 2 Tidemand Jensen, Sønderborg, 4 P. Nr. 3 Jørgen Hansen, Sønderborg, 3 P. Nr. 4 Carl Magnussen, Sønderborg, 3 P. — I 2. Kl.: Nr. 1 Jørgen Nielsen, Sønderborg, 5 P., Nr. 2 K. Hoff, Aabenraa, 3½ P., Nr. 3 B. Petersen, Aabenraa, 3½ P. og Nr. 4 E. Lange, Sønderborg, 3 P.

I 3 Kl.: Nr. 1 E. Møller, Sønderborg, 4 P., Nr. 2 A. Madsen, Graasten, 3½ P., Nr. 3 P. Christensen, Sønderborg, 3 P. og Nr. 4 Helge Christensen, Sønderborg, 3 P.

Efter endt Spil ankom Damerne og de indbudte Gæster. Der var fælles Kaffebord med Præmieuddeling, hvor der blev sunget et Par Sange, digtet af Skakmanden. Desuden blev holdt Taler for Damerne, for Skakspillet og for den dygtige Turneringsleder Peter Petersen, der fik overrakt en Gave fra Kammeraterne som Tak for veludført Arbejde under Turneringen.

Derefter spilledes der op til Dans. I Pauserne var der Underholdning paa Scenen med Sketch og Viser. En Pakkeauktion gjorde stor Lykke og gav mange Penge i Kassen.

Fredericia A.S. En venskabelig Match mellem Kolding A.S. og Fredericia A.S. blev spillet i Fredericia den 9. Februar og vandtes af sidstnævnte med 7 P. mod 1.

Den 27. Februar afholdes en Match mellem Klubben og Døvstummes Klub.

N.E.S. søger Samarbejde med en Klub for at dele Lokale, eventuelt kun for Sommeren. Henv. Emil Hansen, Birke Allé 12, Hvidovre, Valby.

A.L.S., København. Medlemmerne anmodes om at faa de resterende Partier i Vinterturneringen afviklet inden Generalforsamlingen i næste Maaned.

Vesterbro A.S. afholder sin ordinære Generalforsamling Torsdag den 23. Marts Kl. 19,30 paa Sveasvej 8. Dagsorden ifølge Lovene.

Torsdag den 9. Marts vil der blive afholdt et Foredrag af C. Thomas med Emnet: Angrebsstil.

Gæster er velkomne, og nye Medlemmer optages.

Sundby A.S. afholder ordinær Generalforsamling Onsdag den 8. Marts Kl. 20 i Klubbens Spillelokale. Dagsorden ifølge Lovene. Forslag, som ønskes behandlet paa Generalforsamlingen, skal være Formanden i Hænde senest 8 Dage før denne. For at have Stemmeret skal Restancefristen (2 Md.) overholdes. Alle Medlemmer opfordres til at møde paa Generalforsamlingen.

Klubben arrangerer en Fest med Underholdning og Bal (gl. Dans) Lørdag den 18. Marts Kl. 20 i D.S.U.s Ungdomshjem, Gejslersgade 17, i Festsalen. Af det righoldige Program kan følgende fremhæves: Den fra Radioen kendte Negerimitator og Mundharmonikavirtuos Mr. Speedy vil optræde, desuden vil en Tryllekunstner i ¾ Time underholde Gæsterne, og 2 Harmonikakunstnere vil optræde med forskellige Nr., bl. a. Judex og Overturen Orfeus i Underverdenen. Billetpris kun 50 Øre. Desuden er der fælles Kaffebord og senere Bal til Kl. ? Baltegn 75 Øre. Samme Aften finder Lodtrækningen Sted. Billetter til Festen faas hos Klubbens Medlemmer og hos Bestyrelsen: A. Jespersen, Lyneborggade 3, 3. th., A. Mikkelsen, Holmbladsgade 99, 2. tv., E. Pedersen, Bremensgade 47, 1., E. Andersen, Elbagade 5, 4. th.

Nordre Skakklub, Aarhus. Ordinær Generalforsamling afholdes den 29. Marts. Da der er flere vigtige Punkter paa Dagsordenen, ventes det, at alle Medlemmerne giver Møde.

Vinterturneringen skal gerne være færdigspillet inden Paaske, hvorfor det henstilles indtrængende til Medlemmerne om snarest at afvikle Hængepartierne. Stillingen er i Øjeblikket den, at S. Beck fører i Kl. A med 4½ P. Derefter følger J. P. Pedersen og Jens Petersen med hver 4 P. og Eigil Pedersen og S. Andersen med hver 3½ P. I Kl. B. fører S. Bune med 6 P. K. Laursen har 4 P. og M. Nielsen 3½. I Kl. C fører Chr. Rasmussen med 8½ P. Derefter følger Aug. Madsen, V. Kaalby og Eig. Sørensen med hver 5 P. Og i Kl. D fører N. Hedegaard med 9 P. Derefter følger E. Jensen og R. Rasmussen med hver 7 P. P. B. Jacobsen har 6 P. og E. Bruun Rasmussen 5½ P.

Et Dementi. Foranlediget af et Referat i Arbejder Skaks November-Nr. Side 180 fra en Kamp mellem A.S., Aarhus, og K.F.U.M.s Skakklub og hvori var tilføjet en Bemærkning om, at K.F.U.M. overvejer at indmelde sig i Forb. samt i den lokale Arb. Skaksammenslutning, er vi anmodet om at bringe følgende Berigtigelse: Der har ikke inden for Klubben eller dens Ledelse været drøftet noget Spørgsmaal om Indmeldelse i Sammenslutningen eller i Forb., og man har saaledes langt mindre under Overvejelse at foretage et saadant Skridt. Den fremkomne Meddelelse maa derfor staa for paagældende Meddelers egen Regning.

Aarhus. I K.F.U.M.s Hjem for Arbejdsløse dyrkes Skakspillet livligt af Hjemmets mange Gæster, og det lige fra der aabnes om Formiddagen til der lukkes om Aftenen.

Hjemmets Leder gennem mange Aar, P. Christensen, var ikke længe om at opdage, at med Skakspillet opnaaede han er værdifuld og ubetalelig Medhjælper til Oprettelse af Ro og Orden samtidig med at Hjemmets Gæster herigennem lærte en god og sund Passion, der for en Tid kan aflede Tankerne fra Dagliglivets især for Arbejdsløse saa ubarmhjertige og haarde Tilværelse.

Som en Afveksling og tillige tænkt som en ekstra lille Underholdning for Skakspillets mange Dyrkere er der hvert Aar i Vinterens Løb, Tid efter anden arrangeret Turneringer og Simultanforestillinger. Saaledes foregaar for Tiden en Slags Turnering, der egentlig har dobbelt Betydning.

Turneringen foregaar paa den Maade, at een Gang hver Uge er der Simultanforestilling af en eller anden af de stærkeste Spillere fra Klubberne. Deltagerne i Simultanmatchen bliver godskreven Points for deres opnaaede Resultater i hver enkelt Simultankamp. Simultanspillerens Resultater bliver udregnet i Kvotient. Ved Afslutningsfesten hvert Aar uddeles da Præmie til de bedste Enkeltresultater og de bedste Resultater opnaaet af Somultanspillerne. Præmierne, der i Reglen bestaar af værdifulde Nytte- og Sølvgenstande, er gennem P. Christensen fremskaffet ved Bidrag fra Byens Handlende.

For Tiden foregaar denne Vinters Turnering og har samme enorme Tilslutning som foregaaende Aar.

Man kan vist trygt sige, at uden dette Hjems Eksistens var der næppe tilgaaet de aarhusianske Skakklubber saa mange Medlemmer som nu er Tilfældet, for netop i dette Hjem gives der Lejlighed til at lære Spillets første elementære Grundsætninger at kende.

Randers Arbejder Skakklub afholdt den 5. Februar en vellykket Vinterfest med Præmieuddeling fra Vinterturneringen.

I 1. Klasse: 1. Knud Rasmussen 6 Points og paa anden Pladsen G. Mollerup, N. C. Petersen og A. Sørensen hver med 4½ Points.

I 2. Klasse: 1. V. Sørensen 6 Points, 2. M. Mikkelsen 5½ Points, 3. Sv. Andersen 5 P.

I 3. Klasse: 1. E. Hulten og paa anden Pladsen C. Jensen, S. Christensen og S. Bach.

Formanden udbragte et Leve for Præmietagerne og udtalte Haab for Fremgang for Skakspillet i Randers A. S., derefter gik Dansen til hen paa de smaa Timer.

Mandag den 6. Februar havde Klubben Besøg af Langaa og Gjerlev-Ø. Tørslev Skakklubber til en Match. R. A. S. vandt Matchen med 12 P. Langaa og Gjerlev-Ø. Tørslev fik hver 4 P.

Mandag den 13. Februar spilledes en Match mod Randers Skakklub. Matchen blev vundet af R. A. S. med 10½ mod 8½ P.

Konsultations Partiet, som spilles mellem de 2 Klubber, er udstillet hos Boghandler Jensen, Torvegade, spilles for Randers Skakklub af H. Kalsbøll og L. Rasmussen og R. A. S. af Knud Rasmussen og N. C. Petersen.

Randers Turneringen for at udpege Randers Mesteren paabegyndes Torsdag den 9. Marts paa Vangs Hotel. Seneste Anmeldelses Frist til Turneringen 4. Marts.

Pokalturneringen er i fuld Gang, og for nye Spillere, som ikke deltager i denne Turnering, er der startet en Turnering om 1 Sæt Skakbrikker.

— Klubben afholder ord. Generalforsamling Mandag d. 6. Marts Kl. 20. Da Dagsordenen er stor og vigtig, anmodes alle Medlemmerne om at møde.

Jyske Deltagere med Rutebil til Paaskestævnet.

For at lette Rejseudgifterne er der lejet en stor, moderne Turistbil til at befordre jyske Deltagere til og fra Nykøbing F.

Med Henblik paa den formodede Deltagelse fra alle jyske Klubber, vil Starten finde Sted i Aarhus (centralt) Onsdag d. 5. April Kl. 17½ (Køretid ca. 7 Timer).

Prisen bliver 22,50 Kr. pr. Deltager T./R., iberegnet Færgeoverfarten paa Storebælt. Anmeldelse, som maa være bindende, bedes givet til Undertegnede, allersenest den 26. Marts.

Sv. Westergaard, Jægersgaardsgade 138, 1., Aarhus.

Landsturneringen

Resultaterne i Mesterrækken blev i 1.—2. Kreds følgende:

	1	2	3	4	5	P.	Nr.
1. A. L. S.	—	4	4½	4½	4½	17½	1
2. A. S.	2	—	2½	2½	5	12	3
3. Næstved	1½	3½	—	3	4	12	2
4. Nørrebro	1½	3½	3	—	3	11	4
5. Vesterbro	1½	1	2	3	—	7½	5

Herefter skal Vesterbro spille Opryknings-kamp med Godthaab.

*

I 4. Kreds er Stillingen nu Aarhus A.S. 7 P. Aarhus ndr. 6½ (1 H.) og Silkeborg 1930 3½ (1 H.). Det bliver saaledes Hængepartiet, der bliver afgørende for om det bliver Aarhus A.S. eller Aarhus ndr., der skal spille med Vejle A.S. om Retten til at møde Vinderen af 1.—2. Kreds i Slutkampen.

*

Ovenfor omtalte Hængeparti er nu bedømt vundet af Silkeborg. Hermed er A. S., Aarhus, Kredsvinder.

Vi beklager Forsinkelsen med Udsendelsen af dette Nummer. Til Gengæld er Bladet denne Gang paa 20 Sider.

ARBEJDER-SKAK UDG. AF DANSK ARBEJDER-SKAKFORBUND

udkommer hver Maaned. Abonnement (Kr. 1,50 halvaarlig) tegnes i Ekspeditionen. Enkelte Numre Pris 25 Øre. Forhandles tillige af „Social-Demokraten"s Central ved Frihedsstøtten, Vesterbrogade, København.

Redaktion: Louis Poulsen, Frederikssundsvej 166. København Brh. Telefon Bella 2699.

Ekspedition: Poul Jacobsen, Gust. Bangsg. 21. København. V. Postgiro: 277 36. Tlf. Sydhavn 373 x.

Bladet afleveret til Postvæsenet den 3. Marts.

GRAFIA · RYESGADE 3 · KBHVN

4
1939



SKAK



Skakbrikker . dansk Klubmodel

fint lakeret i 2-delt Trææske. . . Kr. 7.00
samme Figur, mat, i Papæske. . Kr. 5,50

Skakbrætter . sammenfold. Klubmodel

27x27 Kr. 0.85 36x36 Kr. 1.00 42x42 Kr. 1,25
48x48 Kr. 2,00 Foreninger 10 pCt

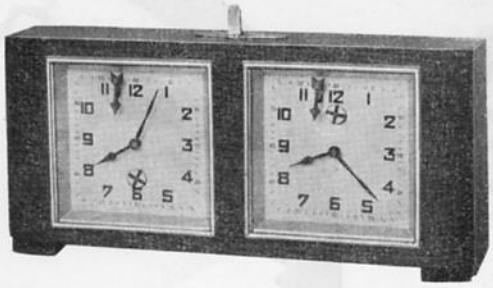

Skakuret „Pop"

Størrelse 9×19 cm . Pris: **22** Kr.
Verdens fineste Fabrikat

A/S P. O. PEDERSEN -- KØBENHAVN K.

STORE KONGENSGADE 21 TLF. PALÆ 437, 4437 & 5037



STJERNENS ØL OG MINERALVANDE

Ad Roskildevej kun
Restaurant „SIESTA"
Arbejdernes egen Forsamlingsbygning.
Selskaber indtil 1000 Couverter modtages
Musik & Dans. Telf. Glostrup 511.



1. Kl.
Kød &
Paalæg
Alt i
Fjerkræ

SKAK-NYT

I denne Maaned spilles der i Kemeri i Letland en stor Turnering, hvor blandt andet Keres, Flohr, Eliskases, Spielmann, Stahlberg, Reshevski og Petrow deltager sammen med syv af Letlands bedste Spillere.

*

Til Paasketurneringen i Margate, England, har blandt andre Keres og Capablanca accepteret Indbydelsen til at deltage.

*

Den ogsaa her hjemme kendte islandske Skakspiller, E. Cilfer, har vundet Mesterskabet for Reykjavik for Aaret 1939.

*

Ved en Turnering i Rusland, hvori deltog Flohr, Keres og Reshevsky, og som spilledes henholdsvis i Leningrad og Moskva blev S. Flohr Nr. 1 med 12 P., S. Reshewsky Nr. 2 med 10½ P. Nr. 3—6 Lilienthal, Løwenfisch, Makagonow og Ragosin 10 P. Derefter fulgte Belawienetz og Rabinowitsch 9½ P., Alatorsew og Kahn 9 P. Konstantinopolsky 8½ P. Først nu kom Keres med 8 P. Der var 18 Deltagere i Turneringen.

Køb hos vore Averterende

ARBEJDER-SKAK

UDGIVET AF DANSK ARBEJDER-SKAKFORBUND

Nr. 4 København, April 1939 9. Aargang

Ansvarshavende Redaktør: LOUIS POULSEN
Partiafdelingen: HENRY PEDERSEN
Teori og Praksis: ALBERT VELK
Opgaveafdelingen: J. P. PEDERSEN

Foran Paaskestævnet

Om faa Dage mødes vi saa til Sæsonens Clou, det aarlige Paaskestævne i Nykøbing F, og forhaabentlig har alle, der overhovedet har kunnet komme af Sted, sørget for at faa anmeldt sig til Turneringen, der, naar disse Linier kommer Læserne i Hænde, gerne skulde ligge fuldkommen klar til Paabegyndelse Skærtorsdag Morgen.

Turneringen vil igen i Aar blive ledet af vor udmærkede Turneringsleder C. Thomas, og i Lighed med sidste Aar vil der Langfredag Eftermiddag blive afholdt en Løserturnering. Materialet til den bliver udarbejdet af vor Førstemand paa dette Omraade, „Arbejder-Skak"s Opgaveredaktør J. P. Pedersen, og forsaavidt det er ham muligt, ogsaa ledet af ham. Nærmere om Turneringen vil blive opslaaet i Spillelokalet.

Alt i alt er der lagt op til et stort og smukt Stævne, og et stort Forarbejde er udført af Nykøbing-Klubben med dens energiske Formand Gerh. Nielsen i Spidsen. Forhaabentlig vil dette ikke være omsonst, men Stævnet bliver den helt store Sukces med mange Deltagere, en velspillet og sportsligt godt gennemført Turnering, et godt, sagligt Delegeretmøde og sidst, men ikke mindst, en god kammeratlig Aand til Gavn for vort Forbund i Fremtiden.

A. Skaade.

P. S. I Meddelelsen angaaende Spillere berettiget til at deltage i Mesterklassen er et Par Ændringer, idet H. Olsen, Aarhus, skal være H. Olsen, Horsens, og H. Laurberg, Glostrup, ogsaa er berettiget til at deltage i Mesterrækken.

Noter om Stævnet

Fra København starter ca. 30 Deltagere i Stævnet Onsdag Kl. 19 pr. Turistbil til Nykøbing. Mødested: Griffenfeldtsgade 7 (Ordenshuset). Mød præcis.

*

Arbejdsløse, der skal have deres Kontrolkort stemplet om Lørdagen, skal blot henvende sig til Tjenerne paa Hotellet inden Kl. 12.

*

En Barber kommer til Stede hver Morgen, baade i Skolen og paa Hotellet.

*

Paa Hotel „Valdemar", 2 Min.s Gang fra Stationen, er indrettet et Stævnebureau (1. Sal, Stue 1), der er aabent hele Natten til Skærtorsdag og iøvrigt alle Stævnedage. Her faas alle Oplysninger vedrørende Stævnet og Byens Seværdigheder.

*

Der er lejet en Del Tæpper, som staar til Disposition for Deltagerne, saafremt de ikke kan klare sig med deres medbragte Tæppe. Salen bliver iøvrigt opvarmet.

*

Som i Fjor i Aarhus faar alle Deltagerne udleveret et smukt 32-sidigt Program med alle Oplysninger om Stævnet. Fr. Fiedler, København, og Gerh. Nielsen, Nykøbing, har ved energisk Annoncetegning gjort det muligt at udgive dette Program.

*

Alle Deltagerne i Stævnet er Gæster ved den store Fest om Lørdagen. Arrangørerne

har gjort sig store Anstrengelser for at gøre denne Aften saa vellykket som muligt. Da det er Byens eneste Fest Paaskelørdag, ventes stor Tilslutning fra Byens Indvaanere. Nykøbing A. S. har jo som bekendt over 200 passive Medlemmer.

*

Bryggeriet »Stjernen« har velvilligst udlaant Forbundet en stor fritstaaende Tavle, der af Fr. Fiedler er udstyret med Statistik over Forbundets Vækst, Fotografier fra tidligere Stævner o. l.

Propagandastævner

Roskilde

Stævnet havde samlet ca. 100 Spillere fra 13 Klubber, der alle fik en god Dag ud af det, saavel i skaklig som i kammeratlig Henseende.

Der spilledes i „Fjordvilla"s lyse og festlige Lokaler, hvor Fællesorganisationens Formand, Hr. Kruse, indledte med en smuk Velkomsthilsen. Herefter tog Spillet sin Begyndelse.

I A-Klassen blev Roskilde A. S. Nr. 1 med 9 P. (Kv. 100!) og Nr. 2 Nørrebro A. S. med 5 P. (Kv. 71). I B-Rækken sejrede Slagelse A. S. med 2½ P. (Kv. 62), Nr. 2 blev Roskilde A. S. med 5½ P. (Kv. 61).

Naar vi ser bort fra, at en Del Klubber, især københavnske, ikke var repræsenteret, fik Stævnet et udmærket Forløb.

Alderslyst

Da Formanden for Alderslyst Skakklub, Nis Jensen aabnede Skakstævnet i Alderslyst, var der mødt 108 Spillere. Fordelingen af de anmeldte Hold var dog undergaaet nogle Ændringer. Kjellerup havde i sidste Øjeblik meldt Afbud, og Sejs-Svejbæks anmeldte 2 Hold var blevet reduceret til 1; modsat stillede Horsens med 3 Hold i Stedet for 2 og Hauge med 4 i Stedet for 3. Navnlig sidstnævnte Klub fortjener Ros, for det siger ikke saa lidt af en Landsbyklub at stille med 24 Spillere.

Efter en kort Velkomsttale blev Ledelsen af Stævnet overdraget Turneringslederen, Axel Poulsen, Horsens, der straks gik i Gang med at placere de mange Spillere, og Kl. 14½ kunde Kampen begynde.

Ved Kaffepausen talte Nis Jensen for de deltagende Klubber og Axel Poulsen for saavel de tilstedeværende som de hjemmeblevne Damer, og saa tog man atter fat paa Kampen om Sølvtøjet.

Som forudsagt blev Resulatet, at alle Pokalerne skiftede Indehaver, idet det lykkedes de stærke Horsens-Folk med den mangeaarige Horsens-Mester, Regnar Petersen, i Spidsen at hjemføre saavel A-Rækkens som C-Rækkens Pokaler, medens Silkeborg tog sig af B-Rækken og Alderslyst tegnede sig for Pokalen i 2. C-Række — dog først efter Lodtrækning med Hauge.

Den fuldstændige Resultatliste ser saaledes ud:

A-Rækken: Horsens 4, Silkeborg 3½, Hauge 3, Alderslyst 1½.

B-Rækken: Silkeborg 5, Ejstrupholm 4, Hauge og Horsens hver 2½, Alderslyst 1.

C-Rækken: Horsens 4½, Svejbæk og Silkeborg hver 4, Alderslyst 2½, Hauge 2, Ejstrupholm 1.

C 2. Række: Alderslyst og Hauge hver 4, Silkeborg 1.

Stævnet sluttede med de traditionelle Leve for den arrangerende Klub og for Turneringslederen.

Radio-Interview om Skak

I Anledning af Paaskens to store Skakstævner: vort i Nykøbing F. og Dansk Skak Unions i Næstved, arrangerer Radioavisen et Interview med Journalist P. Toft, der faar den Opgave at fortælle Lytterne lidt om disse omfattende Turneringer.

Det er første Gang, et saadant Interview om Skak finder Sted, et glædeligt Tegn paa voksende Forstaaelse af, at Skakturneringerne har Interesse for mange udover Skakorganisationernes Medlemmer.

Dagen og Tidspunktet for Interviwet er ikke fastsat, da disse Linier skrives, men følg 19-Udsendelsen de sidste Dage før Paaske.

DANSK ARBEJDER-SKAKFORBUND

Formand: A. Skaade, Kongelysvej 22, Gentofte.
Telefon Gentofte 3528.

Kasserer: Poul Jacobsen, Gust. Bangsgade 21. København V.
Telefon Sydhavn 373 x.

Sekretær: E. Brun-Rasmussen, Bustrupgade 10 A.
København V.

Storkøbenhavns Arbejder-Skakklubber

Formand: Louis Poulsen, Frederikssundsvej 166. Brønshøj.
Telefon Bella 2699.

Kasserer: Chr. Jensen, Hovedvangen 31. Brønshøj.
Telefon Bella 2834 x.

Sekretær: Rasmus Jensen, Smedetoften 18. København N.

PARTI NR. 440 DRONNINGGAMBIT

spillet i Dansk Arbejder-Skakforbunds 7. Korrespondanceturnering, Mesterklassen.

Hvid: A. Bager, København.
Sort: P. Gram, Vejle.

1.	d2—d4	Sg8—f6
2.	c2—c4	e7—e6
3.	Sb1—c3	d7—d5
4.	Lc1—g5	Sb8—d7
5.	e2—e3	Lf8—e7
6.	Sg1—f3	0—0
7.	Ta1—c1	c7—c6
8.	Lf1—d3	d5×c4
9.	Ld3×c4	Sf6—d5
10.	Lg5×e7	Dd8×e7
11.	0—0	Sd5×c3
12.	Tc1×c3	e6—e5
13.	d4×e5	Sd7×e5
14.	Sf3×e5	De7×e5
15.	f2—f4	—

Denne Stilling, som ofte fremkommer i det ortodokse Forsvar, er gjort til Genstand for meget nøje Undersøgelser.

15.	—	De5—f6
16.	f4—f5	b7—b5
17.	Lc4—d3	Lc8—b7
18.	Dd1—f3	—

Truer med L×b5, hvad Sort ikke synes at bekymre sig om og maaske med Rette, da han faar Tid til at bringe sit Taarn ind i den fjendtlige Stilling.

18.	—	Ta8—d8
19.	Ld3×b5	Td8—d2
20.	Tc3—b3	Tf8—d8

Sort mistede Bonden; men har til Gengæld faaet en udmærket Stilling, og d-Linien beherskes nu enevældigt.

21.	Lb5—c4	Lb7—a8
22.	Df3—h5	c6—c5

Sort aabner Løberdiagonalen, og dens Virkninger er ret faretruende for Hvid.

23.	Tf1—f2	g7—g6!
24.	Dh5—h6	Td2×f2
25.	Kg1×f2	Df6×f5†
26.	Dh6—f4	Df5—c2†
27.	Lc4—e2	Td8—d2

Sort fortsætter Angrebet, men blotter sig samtidig saa meget, at Hvid nu redder sig en Remis ved evig Skak.

28.	Tb3—b8†	Kg8—g7
29.	Df4—e5†	Kg7—h6
30.	De5—f4†	Kh6—g7

Remis.

Noter af Henry Pedersen.

PARTI NR. 441 . RUSSISK PARTI

Hvid: Chr. Knudsen, Middelfart.
Sort: P. Hansen, København.

1.	e2—e4	e7—e5
2.	Sg1—f3	Sg8—f6
3.	Sf3×e5	d7—d6
4.	Se5—f3	Sf6×e4
5.	Dd1—e2	—

Den almindeligste Fortsættelse er her: 5. d4, d5. 6. Ld3. Den af Hvid valgte Variant er dog god og sikker.

5.	—	Dd8—e7
6.	d2—d3	Se4—f6
7.	Lc1—g5	Sb8—c6
8.	Sb1—c3	—

Ved L×f6 kunde Hvid skaffe Sort en Dobbeltbonde og opnaa et godt Spil efter Sc3 og 0—0—0.

8.	—	Lc8—e6
9.	d3—d4	d6—d5
10.	0—0—0	0—0—0
11.	Sf3—e5	De7—e8
12.	Sc3—b5	—

Det synes bedre at spille f2—f4.

12.	—	Kc8—b8
13.	Lg5—f4	—

Truer c7 efter Afbytning paa c6.

13.	—	Lf8—d6
14.	f2—f3	—

Hvid tillader ikke, at Sort faar sin Springer sat fast paa e4.

14.	—	Sc6—a5
15.	De2—d2	Sa5—c4
16.	Se5×c4	Ld6×f4
17.	Dd2×f4	De8×b5
18.	Sc4—a3	Db5—b6
19.	Td1—d3	—

Fra Hvids Side sættes der nu al Kraft ind paa et Kongeangreb.

19.	—	Td8—d6
20.	Td3—b3	Db6—a5
21.	Lf1—d3	Th8—d8
22.	Sa3—b5	Td6—d7
23.	Tb3—a3	—

Sort kan ikke andet end nære Betænkeligheder, da a7 falder og Taarnlinien saaledes aabnes helt.

23.	—	Da5—b6
24.	Sb5×a7	Sf6—e8
25.	Sa7—b5	Se8—d6
26.	Sb5×d6	Td7×d6
27.	Th1—d1	Le6—c8
28.	Ta3—b3	Db6—c6
29.	a2—a4	Dc6—e8
30.	Df4—d2	g7—g6
31.	Tb3—a3	Td8—d7
32.	b2—b4	De8—f8
33.	a4—a5	Kb8—a7
34.	b4—b5	Ka7—b8

Frem og tilbage er lige langt!

35.	Kc1—b2	f7—f5
36.	Td1—e1	Td7—f7
37.	b5—b6	c7×b6
38.	a5—a6	Td6—c6
39.	Ld3—b5	Tc6—c7
40.	a6×b7	Lc8×b7
41.	Ta3—e3	—

Truer Dronninggevinst med Te8†.

41.	—	Lb7—c6?
42.	Lb5×c6	Tc7×c6
43.	Te3—a3	Opgivet.

Sort har ingen Udvej. Der kunde følge f. Eks.: 43. — Kc7. 44. Ta7†, Kd6. 45. Df4† og Mat i næste Træk.

Eller 43. — Dg7. 44. Ta8†, Kc7. 45. Ta1—a7†, Kd6. 46. Df4†, Ke6. 47. Te8†, Kf6. 48. De5†, Kg5. 49. D×g7 og vinder.

Noter af Henry Pedersen.

PARTI NR. 442 . ITALIENSK PARTI

Spillet i Dansk Arbejder-Skakforbunds 7. Korrespondanceturnering 1. Klasse.

Hvid: V. Engelhardt, København.
Sort: A. R. Pedersen, Fredericia.

1.	e2—e4	e7—e5
2.	Sg1—f3	Sb8—c6
3.	d2—d4	e5×d4
4.	Lf1—c4	—

Spillet er nu „Skotsk Gambit", men gaar ved Trækomstilling over i Italiensk Parti.

4.	—	Lf8—c5
5.	c2—c3	Sg8—f6
6.	c3×d4	Lc5—b4†
7.	Sb1—c3	Sf6×e4
8.	0—0	Lb4×c3
9.	d4—d5!	—

Jørgen Møllers Træk i Italiensk Parti.

9.	—	Lc3—f6
10.	Tf1—e1	Sc6—e7
11.	Te1×e4	0—0
12.	d5—d6	c7×d6
13.	Dd1×d6	—

En anden Mulighed er her.: 13. Lf4, d5. 14. L×d5, S×d5. 15. D×d5, d6. 16. L×d6, Le6! med lige Spil.

13.	—	Se7—f5
14.	Dd6—d5	d7—d6
15.	Lc1—g5	Kg8—h8

Sort kan ikke tage Officeren 15. — L×g5. 16. S×g5, D×g5, da der følger Dronningeoffer med paafølgende Mat. Saaledes: 17. D×f7†, T×f7. 18. Te8 Mat.

16.	Lg5×f6	Dd8×f6
17.	Ta1—e1	Lc8—e6!

Et befriende Træk, der bringer Hvid i Vanskeligheder.

18.	Dd5×b7	d6—d5
19.	Lc4×d5	Sf5—d6

Vinder Kvaliteten og Partiet.

20.	Db7—b3	Sd6×e4
21.	Te1×e4	Ta8—b8
22.	Te4—b4	Tb8×b4
23.	Db3×b4	Tf8—d8
24.	Ld5×e6	Df6×e6
25.	g2—g3	De6×a2
26.	Db4—e7	Td8—a8
27.	Sf3—g5	Da2—d5!
28.	Sg5×f7†	Kh8—g8
29.	Sf7—g5	Ta8—f8
30.	Sg5—e6	—

Bedre synes De3.

30.	—	Dd5—d1†
31.	Kg1—g2	Dd1—f3†
32.	Kg2—h3	Df3—f5†
33.	Kh3—h4	Df5—f6†
34.	Opgivet.	

Efter Dronningeafbydning kan b-Bonden ikke holdes, og Sort faar en Fribonde, som let vinder.

Noter af A. R. Pedersen.

PARTI NR. 443 . SPANSK PARTI

Fra den nylig afsluttede Turnering i Moskwa, som vandtes af Salo Flohr.

Hvid: Rabinovitsch.
Sort: S. Flohr.

1.	e2—e4	e7—e5
2.	Sg1—f3	Sb8—c6
3.	Lf1—b5	a7—a6
4.	Lb5—a4	Sg8—f6
5.	0—0	Lf8—e7
6.	Tf1—e1	b7—b5
7.	La4—b3	d7—d6
8.	c2—c3	0—0

I Avro-Turneringen 1938 spillede Flohr her Sa5 mod Aljechin.

9. h2—h3.

Hvid vil hindre Bindingen af Sf3; men det havde dog sikkert været bedre straks at spille d2—d4.

9.	—	Sc6—a5
10.	Lb3—c2	c7—c5
11.	d2—d4	Dd8—c7
12.	Sb1—d2	c5×d4!

Bedre end straks Sc6, da Hvid saa med d4—d5 indespærrer den sorte Springer for længere Tid.

13.	c3×d4	Sa5—c6
14.	d4—d5	—

Nødvendigt da der paa 14. Sf1 følger Sd4. 15. S×S, e×d og Bonden paa d4 kan ikke tages med Dronningen, da Løberen paa c2 saa er ugarderet.

14.	—	Sc6—b4
15.	Lc2—b1	a6—a5



Sort staar godt og solidt og har allerede mere fordelagtig Stilling end Hvid.

16.	Sd2—f1	Sb4—a6

Sort planlægger en betydelig Forbedring af sin Stilling med Sc5, b4 og La6.

17. g2—g4?

En karakteristisk men vovelig Plan, som oftest ses brugt af Hvid i Spansk Parti.

17.	—	h7—h5!

Sort ødelægger straks Hvids Plan om Bondestorm.

18.	Sf3—h2	h5×g4
19.	h3×g4	Sf6—h7
20.	Sf1—g3	Le7—g5

Sort har nu stoppet den paatænkte Bondeaktion.

21.	Lb1—d3	Ta8—b8
22.	Lc1—d2	Sa6—c5
23.	Ld3—f1	Dc7—d8
24.	Lf1—g2	g7—g6
25.	Ld2×g5	Dd8×g5

Bedre end S×g5, da Hvid saa fortsætter med Dd2.

26.	Te1—e3	Lc8—d7
27.	Sg3—f1	Tf8—c8



Sort kunde ogsaa straks spille Kg7 og derefter føre Taarnene over paa h-Linien til Angreb mod den hvide Konge.

28.	Ta1—c1	Dg5—d8
29.	Sf1—d2	Sh7—g5
30.	Lg2—f1	—

Løberen er bedre placeret paa g2.

30.	—	Kg8—g7
31.	Kg1—g2	Dd8—f6

Sort gaar til Angreb mod den hvide Konge.

32.	Lf1—e2	Tc8—h8
33.	Sh2—f3	—

Hvid er allerede fortabt, f. Eks.: 33. Sh2—f1, Sh3! 34. T×h3, T×h3. 35. K×h3, D×f2. 36. Sg3, Th8†. 37. Sh5†, T×h5 Mat.

33.	—	Ld7×g4
34.	Sf3×g5	Th8—h2†!

Spil for Galleriet.

35.	Kg2×h2	Df6×f2†
36.	Kh2—h1	Tb8—h8†
37.	Sg5—h3	Lg4×h3
38.	Opgivet.	

(Efter „Chess" med Noter af Henry Pedersen).

PARTI NR. 444 . INDISK PARTI

Fra en Turnering i Duisburg, Januar 1939.

Hvid: N. Ernst.
Sort: Schlender.

1.	d2—d4	Sg8—f6
2.	c2—c4	g7—g6
3.	g2—g3	Lf8—g7
4.	Lf1—g2	0—0
5.	e2—e4	d7—d6
6.	Sg1—e2	e7—e5

7.	0—0	c7—c6

Ikke godt. Det var bedre at spille 7. — Sb—d7.

8.	Sb1—c3	Sb8—d7
9.	d4—d5	Sd7—b6
10.	Dd1—d3	Dd8—e7
11.	h2—h3	c6×d5
12.	c4×d5	Sf6—e8
13.	Lc1—e3	Sb6—d7
14.	Ta1—e1	Sd7—c5
15.	Dd3—c4	b7—b6
16.	b2—b4	Lc8—a6
17.	b4—b5	La6—b7

Løberen staar ikke godt placeret her. Det var bedre at spille den tilbage til c8 for eventuelt at faa gennemført f7—f5.

18.	g3—g4	Ta8—c8
19.	Se2—g3	De7—h4
20.	Dc4—e2	Tc8—c7
21.	De2—d2	h7—h6

Nødvendigt, da der truede 22. Lg5 med Dronningegevist.

22.	Sc3—e2	Kg8—h7
23.	f2—f4	Dh4—e7
24.	f4—f5	g6—g5
25.	f5—f6!	—

Et fuldt korrekt Offer, som giver Hvid en stærkt overlegen Stilling.

25.	—	Lg7×f6

Hvis Sort spiller 25. — S×f6, følger 26. Sf5, Dd8. 27. S×g7, K×g7. 28. L×g5.

26.	Sg3—f5	De7—d8
27.	Se2—g3	Se8—g7
28.	h3—h4!	Lb7—c8

Løberen kommer nu endelig til sin rette Plads; men det er nu for sent.

29.	Sf5×h6!	g5×h4

Paa 29. — K×h6 følger 30. T×f6†!

30.	g4—g5	h4×g3
31.	g5×f6	Sg7—h5
32.	Dd2—e2	Kh7—g6
33.	Tf1—f5!	Lc8×f5
34.	e4×f5†	Kg6—h7
35.	De2×h5	Tf8—h8
36.	Sh6×f7†	Opgivet

Dette Parti fik første Skønhedspræmie.

(Schackvärlden).

PARTI NR. 445 . SPANSK PARTI

Fra en Træningskamp i Moskwa 1939.

Hvid: Smisloff.
Sort: Ragosin.

1.	e2—e4	e7—e5
2.	Sg1—f3	Sb8—c6
3.	Lf1—b5	Sg8—f6
4.	0—0	Lf8—e7
5.	Tf1—e1	d7—d6
6.	d2—d4	Lc8—d7
7.	Sb1—c3	e5×d4
8.	Sf3×d4	0—0
9.	Lb5—f1	—

For at undgaa Afbytning af Løberen.

9.	—	Tf8—e8
10.	h2—h3	h7—h6
11.	b2—b3	—

I et Parti Treybal—Reti, Pistyan 1922, fik Hvid et godt Spil med Varianten 11. Sd—e2, Lf8. 12. Sg3, g6. 13. Le3.

11.	—	Le7—f8

Efter 11. — d5 vilde Hvid faa Fordel paa følgende Maade: 12. e×d5, Lb4. 13. S×c6! b×c6. 14. T×e8†, L×e8. 15. Dd4, L×c3. 16. D×c3, c×d5. 17. Lf4 eller Lb2.

12.	Lc1—b2	Sc6—e5
13.	f2—f4	Se5—g6
14.	Dd1—f3	c7—c6
15.	Lf1—d3	Dd8—a5
16.	g2—g4	—

Smisloff er en ung Mester, men har allerede den ægte russiske Spillestil. Teksttrækket er selvfølgelig risikabelt.

16.	—	Ta8—d8
17.	Sd4—f5	d6—d5
18.	e4—e5	Sf6—h7
19.	Sc3—e2?	c6—c5
20.	c2—c4	Ld7—c6
21.	c4×d5	Lc6×d5

Hvid har spillet de sidste Træk svagt, saa Sort nu har erobret den lange Diagonal.

22.	Df3—g3	b7—b5
23.	Se2—c3	c5—c4
24.	Ld3—f1	Ld5—a8
25.	Sc3—e4	Da5—b6†
26.	Kg1—h2	Lf8—b4
27.	Sf5—d6	—

Hvis 27. Te3, følger 27. — Ld2. 28. S×d2, T×d2†. 29. Te2, Dc6.

27.	—	La8×e4

Tager Sort Taarnet 27. — L×e1, følger der 28. T×e1! Te7. 29. f5 og Hvid faar Spil.

28.	Sd6×e8	Lb4×e1
29.	Ta1×e1	Le4—a8
30.	Se8—d6	Db6—c6
31.	Dg3—e3?	—

Hvid skulde spille Kg1! Det bliver da svært for Sort at fortsætte Angrebet: f. Eks. 31. — Sh4. 32. Le2! eller 31. — Sf6. 32. Lg2, D×g2†. 33. D×g2, L×g2. 34. e×f6.

31.	—	Sg6×f4!
32.	Kh2—g3	—

Paa 32. D×f4 følger 32. — Dh1†. 33. Kg3, Dg1† efterfulgt af g7—g5†.

32.	—	Sf4—d3
33.	Lf1×d3	Dc6—g2†
34.	Kg3—f4	c4×d3

Afgørende var ogsaa Dh2†.

35.	e5—e6	Dg2—h2†

og Hvid gav op.

(Schackvärlden).

PARTI NR. 446 . SPANSK PARTI

Spillet i Avro-Turneringen i Holland 1938.

Hvid: A. Aljechin.
Sort: S. Flohr.

1.	e2—e4	e7—e5
2.	Sg1—f3	Sb8—c6
3.	Lf1—b5	a7—a6
4.	Lb5—a4	Sg8—f6
5.	0—0	Lf8—e7
6.	Tf1—e1	b7—b5
7.	La4—b3	d7—d6
8.	c2—c3	Sc6—a5
9.	Lb3—c2	c7—c5
10.	d2—d4	Dd8—c7
11.	Sb1—d2	0—0
12.	Sd2—f1	Lc8—g4
13.	d4×e5	d6×e5
14.	Sf1—e3	Lg4—e6
15.	Dd1—e2	Tf8—e8
16.	Sf3—g5	c5—c4
17.	b2—b4	c4×b3 e. p.
18.	Sg5×e6	f7×e6
19.	a2×b3	b5—b4
20.	c3×b4	Le7×b4
21.	Lc1—d2	Lb4×d2
22.	De2×d2	Sa5—c6
23.	Dd2—c3	Dc7—b6
24.	Lc2—d3	Sc6—d4
25.	b3—b4	Te8—c8
26.	Se3—c4	Ta8—b8
27.	Ta1—a5	Db6×b4
28.	Dc3×b4	Tb8×b4
29.	Sc4×e5	Sd4—b3
30.	Ta5×a6	Sb3—c5
31.	Te1—c1	Tb4—b8
32.	Ld3—c4	Kg8—h8
33.	Se5—f7†	Kh8—g8
34.	Sf7—d6	Tc8—c7
35.	Ta6—a1	Kg8—f8
36.	e4—e5	Sf6—g4
37.	Tc1—e1	g7—g5
38.	Ta1—a3	Sg4—h6
39.	Ta3—h3	Kf8—g7
40.	Th3—g3	g5—g4
41.	h2—h3	Kg7—h8
42.	h3×g4	Opgivet.

Al Korrespondance vedrørende Partiafdelingen sendes til **Henry Pedersen, Villa „Baun", Dalgasvej, Fredericia.**

Holdturneringen i København

Mesterrækken er nu afslutt e med følgende Resultat:

	1	2	3	4	Pts.
A. S.	—	5	7½ 6	7½ 7	7½ 40½
Vesterbro	5	2½ —	5	5	7½ 6 31
A. L. S.	4	2½	5 5 —	5	7½ 29
Godthaab	3	2½	2½ 4	5 2½	— 19½

1. Række: Sundby—A.S. 3½—4½. Glostrup—Gentofte 6—2.

2. Række: Brønshøj—A.S. 4½—3½. (Hertil er at bemærke, at A. S. i denne Match havde flyttet en Spiller fra 7. Pladsen paa Holdet frem til 1. Pladsen, hvilket ifølge Reglementet ikke er tilladt, og da Brønshøj havde nedlagt Protest herimod, har Udvalget erklæret det pægældende Parti tabt for A.S., hvorved Resultatet af denne Række bliver, at Brønshøj er Nr. 1 med 33½ Pts. og A.S. Nr. 2 med 31½, Valby-Vigerslev Nr. 3 med 21½ og Frederiksholm Nr. 4 med 10½ Pts.). Den sidste Match i denne Række mellem Valby-Vigerslev—Frederiksholm endte 4—4.

3. Række: Østerbro—A.S. 2—6. Herefter er kun et Hængeparti tilbage i denne Række, men det er ogsaa afgørende for den endelige Placering. Jævnbyrdigheden har været meget stor mellem de førende Hold, saavel i 2. som i 3. Række.

4. Række: Brønshøj—Frederiksholm 4—2. N.E.S.—A.L.S. a 1—5, Sundby—Brønshøj 2—4, Gentofte—Østerbro 1—5, Frederiksholm—Godthaab 6—0, Gentofte—Frederiksholm 6—0 (u. K.). Herefter blev Resultatet i denne Række, at Taarnby sejrede ret overlegent med 47½ Pts., 2. A.L.S. a 37, 3. Østerbro 36, 4. Gentofte 35½, 5. Brønshøj 32½, 6. Vanløse 27½, 7. Frederiksholm 27½, 8. A.L.S. b 27, 9. Godthaab 23½, 10. Sundby 21½, 11. N.E.S. 14½.

TEORI OG PRAKSIS VED ALBERT VELK

Det udmærkede engelske Skakblad „Chess„ har en Artikelserie løbende: „Det mest spændende Parti, jeg nogensinde har spillet", hvor de forskellige Mestre boltrer sig og fortæller om de forskellige spændende Partier, de i Tidens Løb har spillet, og de bringer saa deres mest spændende Parti med Noter til.

I dette Nr. fortæller Tartakower paa sin sædvanlige humørfyldte, ironiske og helt igennem kultiverede Maade om sine spændende og nervepirrende Oplevelser ved Skakbrættet.

Der er imod Maroczy i Teplitz Schönan 1932, i Nizza 1930 og i Folkestone 1933. Mod Bogoljubow i Karlsbad 1929 og mod „Aleksander den Store" — Alechin — i Folkestone 1933.

Tartakower kommer dog til Slut til det Resultat, at det mest spændende Parti, han har spillet, var mod Capablanca i London 1922.

Vi bringer nedenfor Partiet til Dels med Noter fra Chess af T. og desuden fra hans Bog „Die hypermoderne Schachpartie".

Partiet er sikkert kun kendt af et meget lille Faatal af „Arbejder Skak"s Læsere og er baade i Aabningsspillet og senere meget lærerigt og instruktivt. Dertil uhyre spændende og nervepirrende.

Dronningegambit.

Hvid: Capablanca.

Sort: Tartakower.

1.	d2—d4	Sg8—f6
2.	Sg1—f3	d7—d5
3.	c2—c4	e7—e6
4.	Sb1—c3	

Hvis 4. Lg5, hvad Capablanca ellers ofte anvender, kommer Duras-Vendingen 4. — h6; 5. Lh4, Lb4†; 6. Sc3, d×c; 7. e3, b5; 8. a4, c6 o. s. v.; stærkt i Betragtning med muligt Forsvar af Gambitbonden. Men gaar Sort efter 4. Lg5 skablonagtig ind i regelret Dronningegambit med 4. —, Le1 eller 4. —, Sbd7, saa har Hvid den nu anvendte Dronningespringerudvikling paa Sbd2 i Reserve.

Sammenlign følgende kostelige Parti: Capablanca—Janowski, New York 1918: 4. Lg5, Sbd7; 5. e3, c6; 6. Sbd2, Le7; 7. Ld3, d×c; (bedre 7. —, 0—0; 8. 0—0, Te8; 9. Tc1, Sf8; 10. Se5, Sf6d7) 8. S×c4, 0—0; 9. 0—0, c5; 10. Tc1, (i Betragtning kom ogsaa 10. Sce5 for at forhindre den sorte Dronningeløbers Udvikling) 10. — b6; 11. De2, Lb7; 12. Tfd1, Sd5; 13. Sd6! Lc6; 14. Se4, f5; 15. L×e7, D×e7; 16. Sed2, e5; 17. d×e, S×e5. 18. S×e5, D×e5; 19. Sf3, De7; (paa 19. — Df6 kommer Hvid i hvert Fald i Fordel ved 20. Lc4) 20. Sd4! (her ophører endelig Springeren med sit Æventyrliv). 20. —, c×d; 21. T×c6, Sb4; 22. Lc4†, Kh8; 23. Te6, d3; 24. T×d3, Dc5; 25. Td4, b5; 26. L×b5, S×a2; 27. Lc4, Sb4; 28. Dh5, g6; 29. T×g6 (utilstrækkelig var 29. Td7!? g×h; 30. Th6 paa Grund 30. — Tf7). 29. Tad8; 30. Tg7! Opgivet (for paa 30. — K×g7 afgør 31. Dg5†, Kh8; 32. T×d8, truende 33 Df6 Mat.

4.		Lf8—e7

Paa 4. — Sbd7 er 5. Lf4 at anbefale.

5.	Lc1—g5	

Mere yndet end 5. Lf4.

5.		0—0
6.	e2—e3	h7—h6

Den første Overraskelse til Capablanca og mættet med klassiske Idéer. Trækket antoges tidligere at svække Kongefløjen, men det er nu fuldstændigt akcepteret, i Særdeleshed naar der følger en Udvikling af Sorts Dronningeløber til b7.

7.	Lg5—h4	b7—b6

Et urgammelt System: Sort holder klogeligt sin Dronningeløbers Udvikling tilbage for at give Dronningefløjen mere Fasthed i Aabningsstadiet (Kritiske Punkter a6 og c6!).

8.	c4×d5	e6×d5

Hvis 8. —, S×d5 saa Lg3.

9.	Dd1—b3	

Capablanca synes bragt noget ud af Fatning ved Sorts Aabning. 9. Ld3 efterfulgt af Rokade synes at være en mere solid Fortsættelse og mere i Overensstemmelse med C.s Stil.

Psykologisk Spil spiller en stor Rolle i Skak, særlig i Valget af Aabningsvarianter; f. Eks. her, hvor en Variant som 9. L×f6, L×f6; 10. Ld3, Lb7; 11. h4 vilde være fuldstændig fremmed for C.s Natur, men herved bortelimineres Fordelen ved det „svage" 6. —, h6.

9. Lc8—e6

En ny Overraskelse. Alle Pedanter vilde holde paa 9. —, Lb7. Pladsen er forberedt for den. Der vilde Løberen være meget mere „naturlig" udviklet, men med kun halv saa megen Virkning. Vi er allerede langt, langt væk fra Bøgerne.

10. Ta1—d1 c7—c6

10. —, Se4 med det samme vilde ogsaa have været godt.

11. Db3—c2

Med den Tanke at forhindre Springerens Fremrykning — men Tartakower var besluttet at spille et vildt Parti, hellere end at tillade Capablanca den rolige positionelle Manøvring, som han synes om.

11. Sf6—e4!
12. Lh4×e7 Dd8×e7
13. Sc3×e4

Gaar ind paa Afbytningen; hvis 13. Ld3, saa ikke 13. —, f5 paa Grund af 14. Se5, men simpelt 13. —, S×c3; 14. b×c, Tc8 og Sort begynder at trykke paa Dronningefløjen.

13. d5×e4
14. Dc2×e4

14. Sd2, f5 vilde være for passivt.

14. De7—b4†
15. Sf3—d2

Eller 15. Td2, L×a2; 16. Ld3, g6, og der er stadig Angreb i Stillingen.

15. Db4×b2

En Fejl vilde være L×a2 paa Grund af 16. b3!

16. Lf1—d3 g7—g6
17. De4—f4 Kg8—g7!

Mere nøjagtigt Spil end 17. —, Kh7.

18. h2—h4 Sb8—d7
19. Sd2—e4 Db2×a2!

Sort har nu naaet en stærk Overvægt paa Dronningefløjen, men maa herfor tage nogle Besværligheder paa den anden Fløj.

20. h4—h5 g6—g5!

Et godt planlagt Træk, som ikke kan gendrives. Paa 21. S×g5 følger Dronningeskak med det samme 21. —, Da5† efterfulgt af D×S.

21. Df4—g3.
21. Da2—a5?

Et jammerligt Træk. 21. — f5 skulde ske. Nu kan der ikke ofres paa g5. 22. S×g5, h×g; 23. D×g†, Kf7; 24. h6, Tg8; 25. Dh5†, Tg6; 26. h7, Th8 fulgt af Sf6 o. s. v. Paa 22. Sd2, f4; 23. e×f, T×f o. s. v.

Efter Teksttrækket lykkes det Hvid ved sit efterfølgende fine Kongetræk at skabe Forbindelse mellem Taarnene og derved faa nye Chancer.

22. Ke1—e2! f7—f5!

Tvingende og tvungent.

23. Se4×g5! h6×g5
24. Dg3×g5† Kg7—f7
25. h5—h6 Tf8—g8
26. Dg5—h5† Kf7—e7!
27. h6—h7 Tg8×g2!
28. Ke2—f1

For hvis 28. h8D, T×h; 29. D×h, Da2†; 30. Td2, T×f2†, 31. K×f, D×d2† og Sort har 2 Bønder og 1 Springer for Taarnet og Angreb med i Købet.

28. Da5—d5!
29. h7—h8D Ta8×h8
30. Dh5×h8 Dd5—f3

Sorts Angreb ser stadig farligt ud, men Capablanca forsvarer sig med stor Koldblodighed og Finhed.

31. Td1—d2 Le6—d5

Med Truselen 32 —, T×f2†; 33. T×f2, Dd1 Mat.

32. Kf1—e1! Tg2—g8
33. Dh8—h4† Ke7—d6
34. Th1—f1! Ld5—e6
35. Td2—c2! a7—a5
36. Dh4—h2† Kd6—e7
37. Ld3—e2 Df3—e4
38. Ke1—d2 c6—c5
39. Le2—d3 De4—g2
40. Dh2—h4† Dg2—g5
41. Dh4×g5† Tg8×g5
42. Tf1—b1 f5—f4!

Paa Forslag af Hvid Remis. Ugunstigt for C. var 43. e×f paa Grund af 43. —, Td5 o. s. v., det bedste var med det samme at give Kvaliteten tilbage igennem 43. d×c, S×c5; 44. T×b6! f×e†; 45. f×e, Td5; 46. T×c5, T×c5; 47. Tb5 med automatisk Remis.

Hvad der hænder og sker . . .

Jeg kritiserede sidst de mange Trykfejl i Schachvärldens danske Afdeling. Det er mig en Glæde at kunne meddele, at Henstillingen har hjulpet. Martsnr.s danske Afdeling har nu ikke flere Fejl end der nødvendigvis altid maa være i et Blad. Endnu en Gang kan Bladet anbefales paa det bedste. Der findes saa meget andet udmærket Stof i Bladet, at enhver dansk Skakspiller burde abonnere paa det, i hvert Fald burde det findes i enhver Skakklub, og det koster kun 6 danske Kr., ikke som fejlagtig meddelt sidst 6 Kr. halvaarlig.

*

I K.S.U.s Medlemsblad meddeles det, at Dansk Skak Union nu endelig har udtaget det Hold, som ved F.I.D.E.s Turnering i Buenos Aires i Juli Maaned skal repræsentere Danmark. Det kommer til at bestaa af Danmarksmesteren Poul Hage, H. Norman-Hansen og Jens Enevoldsen, alle fra København. Ernst C. Sørensen, Maribo og Chr. Poulsen, Agerskov.

Foruden disse rejser ogsaa den kvindelige Danmarksmester i Skak, Fru Ingrid Larsen, til Argentina.

Det bliver sikkert en baade morsom og interessant Tur for de danske Skakspillere. Argentina betaler som bekendt Rejsen frem og tilbage fra en evropæisk Havn og Opholdet.

*

Jens Enevoldsen har fornylig sat en ny imponerende Blindspilrekord i Roskilde.

Indenfor Skakverdenen diskuteres der ofte om det formaalstjenlige i den Slags Rekordpræstationer, men jeg er af den Opfattelse, at de forskellige Sortseere, der fabler om Overanstrengelse og lign. af Blindspilleren skyder ikke saa lidt over Maalet.

Selvfølgelig er det et Kæmpearbejde, baade aandelig og legemlig, og for den ukyndige, rent ud sagt utroligt, at et Menneske kan præstere den Slags, men man maa jo huske paa, at der i Jens Enevoldsens Tilfælde ikke er tale om økonomisk Udnyttelse, hverken af ham eller imod ham.

Forud for hans Blindspil ligger en fornuftig Træning og tilstrækkelig med Hvilepause, og naar det er Tilfældet, er det utroligt, hvad den menneskelige Hjerne kan præstere.

Jeg tror derfor ikke, at nogen Klubleder skal holde sig tilbage for at være med i den Slags Arrangementer af Frygt for, at Enevoldsen skal lide Skade.

Og i propagandamæssig Henseende spiller den Slags Forestillinger en overordentlig Rolle.

Mange som ellers ikke nogensinde har skænket Skakspillet en Tanke, faar Interesse for vort Spil, og alle taler om det, Dagen efter en saadan Blindspilspræstation. Det har alle Skakspillere mærket i de sidste Maaneder.

Klubberne gør derfor kun vel i paa en fornuftig Maade at støtte Jens Enevoldsen i hans Bestræbelser for at sætte en ny Verdensrekord i Blindspil.

Alle Parter vil tjene ved det.

*

Som sædvanlig er der en Mængde Forslag til Forb.s Delegeretmøde. Og det kan jo kun være godt. Det vidner om Interesse for Forbundet.

Almindeligvis skal man vel være forsigtig med at agitere for stærkt mod et Forslag.

Men det er mit Haab, at Delegeretmødet stemmer Naskovs første Forslag ned. Efter min Opfattelse vil det svække Interessen for Forb., hvis der nægtes de menige Medlemmer Taleret paa Delegeretmødet. Delegeretmødet har det jo altid i sin Magt at begrænse Diskussionen om et Emne, hvis der tærskes for megen Langhalm paa det. Der skal gøres alt, hvad der kan for at saa mange Medlemmer som mulig møder op paa Delegeretmøderne og til Fremme af det Formaal er Nakskovs Forslag ikke noget egnet Middel, selv om Motiverne for Forslagets Fremkomst er de bedste.

Gaar Odenses Forslag om at flytte Delegeretmødet væk fra Paaskestævnet, skulde der ogsaa blive Tid nok med fri Taleret.

Alt i Tryksager



Bogtrykkeriet GRAFIA
Ryesgade 3 . København N.

KORRESPONDANCETURNERINGEN

TURNERINGSLEDER: HANS HUSTED, EMIL PIPERSVEJ 12. LYNGBY

Følgende Partier er afgjort i den forløbne Maaned:

MESTERKLASSEN.

Gruppe A: Rich. Andersen, Fredericia, tabt til V. Olsen, Kbhvn., og V. Olsen tabt til A. Bager, Kbhvn.

Gruppe B: Alb. Velk, Kbhvn., vandt over Steengaard, Kolding, og tabte til Ejner Christiansen, Glostrup. — H. O. Ejlertsen, Kbhvn., vandt over Ejner Christiansen.

1. KLASSE:

Gruppe A: Chr. Heller, Kbhvn., vandt over Rosenhøj Nielsen, Fredericia.

Gruppe B: V. Engelhardt, Valby, tabt til Knud Hansen, Vordingborg.

Gruppe C: Georg Jørgensen, Viborg, tabt til J. Petersen, Graasten. — Georg Jørgensen remis med O. Jørgensen, Aarhus. — J. Petersen tabt til H. Jensen, Randers.

Gruppe D: S. S. Petersen, Kbhvn., vandt over A. Nybjerg, Kbhvn. — Sv. Aa. Nørgaard, Haarlev, tabt til S. S. Petersen. — Nørgaard vandt over Sofus Petersen, Hejls.

2. KLASSE:

Gruppe A: S. Adolfsen, Aabyhøj, vandt over Chr. Rølle, Silkeborg.

Gruppe C: Anders Mortensen, Køge, remis med Carl Andersen, Bagsværd. — Carl Andersen vandt over Aage Petersen, Aarhus. — A. Christensen, Fakse, tabt til Carl Andersen. — Carl Andersen vandt over Georg Nielsen, Kbhvn. — Marius Thomsen, Middelfart, tabt til Anders Mortensen, Køge. — Marius Thomsen remis med Carl Andersen.

Gruppe D: Poul Larsen, Fakse, tabt til O. Frederiksen, Vordingborg.

3. KLASSE:

Gruppe B: Jul. Olsen, Kbhvn., tabt til Sv. Nielsen, Søborg. — S. C. Sørensen, Randers, vandt over Jul. Olsen.

Gruppe C: L. Hansen, Vanløse, remis med P. Sørensen, Aarhus. — P. Sørensen tabt til Carlo Jensen, Birkerød.

Gruppe D: Vagn Henneberg, Silkeborg, vandt over E. Clausen, Køge. — Harry Andersen, Hasle, vandt over Vagn Henneberg.

Gruppe E: Niels Hansen, Gedsted, tabt til Willy Rasmussen, Skive. — Niels Hansen remis med P. D. Rasmussen, Horsens. — V. Jensen, Kbhvn., remis med Niels Hansen.

Gruppe F: E. Dich, Glostrup, tabt til Jens Jensen, Silkeborg. — S. K. Jensen, Kbhvn., vandt over E. Dich, og Dich vandt over H. Christiansen, Helsingør.

Gruppe G: A. Paulich, Nakskov, tabt til Vilh. Rasmussen, Silkeborg. — Max Møller, Kbhvn., tabt til Harald Rasmussen, Graasten. — Max Møller vandt over Will. Jensen, Fakse. — A. Paulich vandt over Will. Jensen.

Gruppe H: J. Mikkelsen, Silkeborg, vandt over Ludvig Hansen, Aarhus. — J. Mikkelsen vandt over Søren E. Nielsen, Hobro. — Hans Hansen, Kbhvn., tabt til Aa. Sørensen, Krabbesholm. — Kaj Frederiksen, Kbhvn., tabt til Aa. Sørensen. — Ludvig Hansen tabt til Hans Hansen.

4. KLASSE:

Gruppe A: Carl Andersen, Regstrup, tabt til Kaj Roslund, Aarhus.

Gruppe B: S. Saaby, Kbhvn., vandt over Ejner Nielsen, Fredericia. — Johan Roslund, Aarhus, tabt til S. Saaby, Kbhvn.

Gruppe C: Johs. Lindegaard, Hillerød, vandt over E. Madsen, Aarhus. — E. Madsen tabt til A. Pyndt, Nyk. F.

Gruppe D: A. E. Danielsen, Aarhus, vandt over Erik Nielsen, Fredericia.

Gruppe E: Svend Eriksen, Aarhus, vandt over Johs. Petersen, Hanerup. — Eli Andersen, Kbhvn., tabt til Jørg. Sørensen, Kbhvn.

Gruppe F: P. Langendorff, Graasten, tabt til Alb. Nielsen, Kbhvn. — J. P. Andersen, Slagelse, tabt til E. Sørensen, Aarhus. — Niels Damm, Horsens, vandt over H. P. Jørgensen, Ulslev.

Gruppe G: Rasmus Jensen, Graasten, vandt over Chr. Hansen, Nyk. F. — Chr. Hansen tabt til Sv. Rasmussen, Kbhvn. — P. Friius, Helsingør, vandt over Chr. Hansen. — Vendel Brogaard, Slagelse, tabt til P. Friis.

Gruppe H: V. Rasmussen, Kbhvn., tabt til E. Jensen, Horlev. — A. Madsen, Fiskenæs, tabt til V. Rasmussen, Kbhvn.

Gruppe J: Jens Østergaard, Skive, vandt over F. Steffensen, Graasten. — Harald Thomsen, Ellum, vandt over Willy Schwemer, Kbhvn. — Fritz Steffensen, Graasten, tabt til Harald Thomsen. — Steffensen tabt til Sv. Olsen, Guldborg.

Gruppe K: E. Bruun-Andersen, Aarhus, vandt over Martin Poulsen, Nyk. F.

Eventuelle Rettelser bedes omg. indsendt.

I sidste Nr. af Bladet staar under Gr. G., 3. Kl. E. Fussing vandt over Vilh. Rasmussen; — det er Rasmussen, som har vundet over Fussing.

Husk at indsende de færdige Partier inden den 20. i Maaneden.

H. H.

OPGAVEAFDELINGEN

UNDER LEDELSE AF:
J. P. PEDERSEN
HEDEMANNSGADE 20,
AARHUS

Originalopgaver

754. Harry Petterson, Bogense



(Korrektion) Mat i 2 Træk

755. Idon Andersen, Horsens



Mat i 2 Træk

756. John Tornerup, København



Mat i 2 Træk

757. Otto Jensen, København



Mat i 2 Træk

758. Villy Nielsen, Bogense

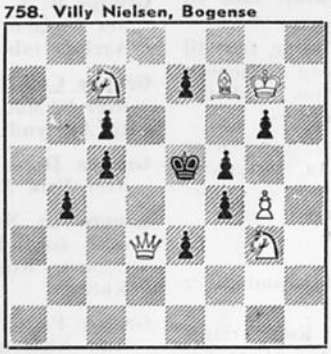

Mat i 2 Træk

759. A. Werle, Sverrig

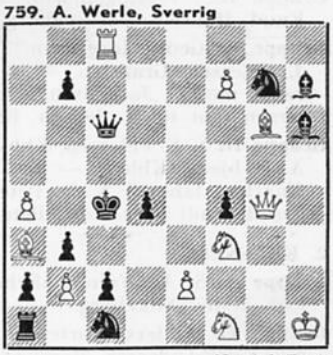

Mat i 2 Træk

760. Villy Nielsen, Bogense

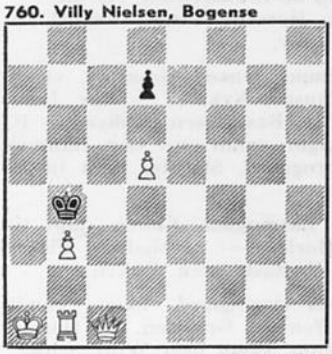

Mat i 3 Træk

761. Sv. Ekstrøm, Sverrig

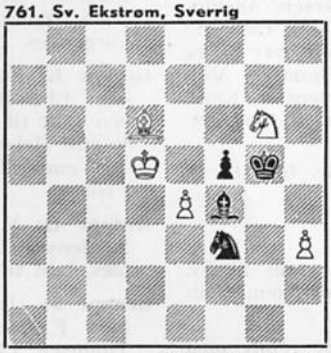

Hjælpemat i 4 Træk

762. Filip Petersen, Hanerup

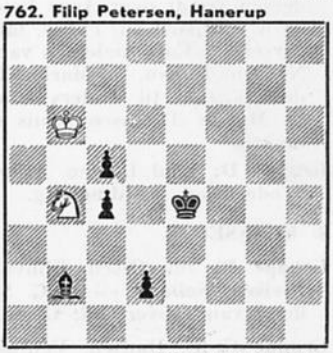

Hjælpemat i 4 Træk

Reproduktioner

763. K. A. K. Larsen, Hillerød
Skakbladet, Juli 1938, 1. Pr. i
DSK's Turnering 1938



Mat i 2 Træk

764. Lars Larsen, Lydinge
Magasinet, Dec. 1938, 1. Pr. i
DSK's nat. Turnering 1938



Mat i 3 Træk

765. R. Prytz, København
Skakbladet, Jan. 1938, 1. Pr. i
DSK's nat. Turnering 1938

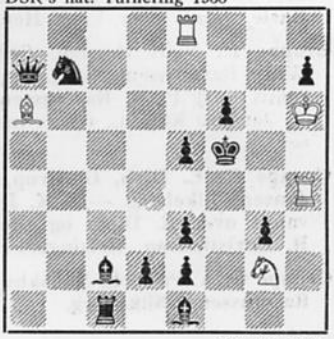

Mat i 4 Træk

Rettelse: Opg. Nr. 750 i Marts-Nr. er en Tretrækker.

Løsninger til Febr.-Nr.

736. Otto Jensen. 1. Kf7. To sorte Selvblokader + en sort Frigørelse af hv. D., er alt af Interesse. Lidt mager i Forhold til det anvendte Materiale.

737. Ulrich Winther. 1. Lxe4! 5×Slag af hv. Le4. Smukkeste Variant er 1.—, K×e4. 2. Dc4 Mat. Indhold af lidt forældet Tilsnit.

738. Villy Nielsen. 1. Sf3! To „Goethard"-Varianter (1.—, Sc4 og 1.—, d6), hvoraf den ene er kombineret med sort Linieaabning for Hvid. Udmærket Indledning og god Konstruktion.

739. S. Szekely. 1. Sb5! Bil. 1. Dc5†.

740. L. Klein. 1. La2! Selvblokader paa c5 og d4 kombineret med samtidig sort Linieaabning for hv. Brik og paafølgende hvid Liniespærring.

741. Kiss Lajos. 1. S×c3! men biløselig ved 1. Dc8† og 1. De4.

742. Willy May. 1. Sf3!

743. K. Helm-Petersen. 1. Tf5! Trusel. 2. Tf3 Mat. 1.—, Da8†. 2. Tf8†. 1.—, Dd5†. 2. T×d5†. 1.—, Dg4†. 2. Tg5†. 1.—, Dg2†. 2. D×D. 1.—, De2. 2. Tf1†. 1.—, D×f5. 2. Lf×5†. 1.—, T.— 2. Sb4†. 1.—, Sd2. 2. Se1†.

743. T. B. Gorgiew. 1. De8†, T×e8. 2. d7! Th8. 3. Lh2, Tg8. 4. Lg3, Th8. 5. Lh4, Tg8. 6. Lg5, Th8. 7. Lh6, Tg8. 8. Lg7, Th8. 9. Lc3! og vinder.

Bemærk. Fra 18. April er min Adresse ændret til: Odensegade 23, 3., Aarhus.

FORENINGSMEDDELELSER

Fredericia. Den 27. Febr. spilledes en Match mellem Fredericia A. S. og De Døvstummes Skakklub. A. S. vandt 9—1.

— Der er i Klubben udskrevet en Turnering, der spilles efter Monrads System. Fire smukke Præmier er udsat.

A.L.S., København. Mandag d. 27. Marts afholdt Klubben ekstra Generalforsamling og behandlede de indkomne Forslag til Delegeretmødet i Nykøbing samt valgte Delegerede. Klubben haaber at blive godt repræsenteret ved Stævnet; da det maa siges, at der er gjort meget for, at Turen skal blive billig for de københavnske Deltagere.

— Pokalturneringen blev vundet af Carl Hersted.

Randers A.S. afholdt Generalforsamling d. 6. Marts paa „Jylland". Som Næstformand valgtes G. Mollerup, til Kasserer Karl Nielsen, til Sekretær Knud Rasmussen, til Bestyrelsesmedlem Th. Fredberg. Endelig valgtes Karl Christensen til Delegeret.

— Et Forslag, stillet af Knud Rasmussen, ang. Rejsetilskud til Paaskestævnet 1940 vedtoges. — Formanden rettede en Opfordring til Medlemmerne om at melde sig til den forestaaende Randersturnering.

Godthaab, København. Fredag d. 17. Marts holdt Albert Velk Foredrag om Capablanca. Derefter spillede Sigv. Johansen simultan og vandt 13 Partier, tabte 1 og spillede 2 remis.

Rødovre A.S. havde d. 6. Marts Besøg af Axel Lund, der spillede simultan mod 16 Spillede og vandt 14. Partier, tabte 1, medens 1 blev remis. Et smukt Resultat, der hilstes med Bifald. Axel Lund sluttede med at vise nogle interessante Stillinger paa Demonstrationstavlen.

— Klubben afholder ord. aarlig Generalforsamling Mandag d. 24. April.

Østerbro A.S. afholdt Generalforsamling Mandag d. 20. Marts. Formanden, A. Skaade, ønskede ikke Genvalg og i Stedet valgtes S. Saabye. Næstformand blev Bredahl Nielsen, og som Bestyrelsesmedlem valgtes M. Svendsen.

A. S., København afholdt ord. Generalforsamling Mandag d. 20. Marts med C. Thomas som Dirigent. Et Forslag fra Bestyrelsen ang. Stiftelsesfesten, der forandrede dennes Karakter til at være en lukket Fest for Medlemmer med Damer, vedtoges. Endvidere behandledes de forskellige Forslag til Delegeretmødet. Formanden opfordrede kraftigt til Deltagelse i Nykøbing (ca. 15 Deltagere var allerede anmeldt fra Klubben). Til Bestyrelsen genvalgtes K. Bjerregaard (Kasserer) og nyvalgtes Erik Hansen,

— Leon Jørgensen holdt Foredrag om Aljechin Torsdag d. 23. Marts. Foredraget blev fulgt med stor Interesse.

Odense A.S. afholdt ord. Generalforsamling d. 20. Marts med Laurits Larsen som Dirigent.

Af Formandens Beretning fremgik, at Klubben havde deltaget i Odenseturn. med 22 Mand, og at 4 af disse opnaaede Placering, men forøvrigt havde Klubben været ret passiv i Vinter, hvad for en stor Del skyldtes Lokaleforhold, og indre Brydninger, men disse Vanskeligheder var nu tildels overvundne, saa det rette Klubliv atter kunde

udfolde sig i O.A.S. Formanden mindede om, at Klubben d. 14. Jan. 1940 holdt 10 Aars Fødselsdag, og denne Dag skulde ikke gerne gaa ud af Medlemmernes Erindring, som een af alle de øvrige Dage.

Protokol og Beretning godkendtes.

Kassereren, Viggo Nielsen, oplæste Regnskabet, som balancerede med Kr. 344,96 og Rejsefonden med Kr. 121,07. Regnskabet godkendtes uden Diskussion.

Til Formand genvalgtes Johs. Jespersen, til Turneringsleder i Stedet for P. Bogh, som efter eget Ønske trak sig tilbage, valgtes H. P. Eliasen, og som Bestyrelsesmedlem valgtes O. Andersen. Som Delegeret til Paaskestævnet valgtes Formanden, og som Repræsentant i Odense Skak Union ligeledes Form.

Forslagene til Delegeretmødet drøftedes ret indgaaende.

Et Forslag om at nægte Medlemmer af D.S.U. Optagelse i Klubben blev forkastet, dog med den Ændring, at disse aldrig maatte kæmpe mod A.S. (forøvrigt er der i Øjeblikket ingen af disse Medl.) Under Eventuelt anbefalede O. Andersen Korrespondance-Skak som en lærerig og billig Fornøjelse.

Og saa kunde Dirigenten slutte Generalforsamlingen; desværre saa sent, at den traditionelle Lynturn. maatte udgaa.

Nykøbing A.S. afholdt i Lørdags Aftes sin aarlige Generalforsamling paa Hotel „Valdemar". Formanden, Gerh. Nielsen, bød Medlemmerne velkommen og valgets til Dirigent. Sekretæren, Kn. Christensen, oplæste Forhandlingsprotokollen, og Formanden aflagde en meget udførlig Beretning. Turneringslederen, Poul O. Hansen, oplæste Regnskaberne fra de mange Kampe, der var spillet i Aarets Løb. Klubben havde vundet 78, spillet 16 remis og tabt 92 Partier.

Kassereren Sv. H. Hansen oplæste det reviderede Regnskab, der balancerede med 554 Kr. Aaret var begyndt med en Kassebeholdning paa 51 Kr. og sluttede med en Beholdning paa 110 Kroner.

Af Bestyrelsen afgik efter Tur Formanden, A. Pyndt, P. O. Hansen, Johs. Rasmussen, og dertil ønskede Kassereren ikke at fortsætte. Formanden genvalgtes med Akklamation, og til Bestyrelsen genvalgtes Poul O. Hansen og Johs. Rasmussen, og nyvalgtes Ejv. Rasmussen og Chr. Hansen. Til Opkræver og Materialforvalter genvalgtes Hans Jensen.

Formanden gav en Oversigt over Forberedelserne til Paaskestævnet her i Byen i Dagene fra den 6.—10. April og den Række Organisationer, der økonomisk havde støttet Stævnet. Uden denne Hjælp havde det næsten været umuligt at faa det store Stævne, der koster ca. 800 Kr., til at bære sig. Formanden oplyste, at der var mange Organisationer, der endnu ikke havde svaret paa Klubbens Skrivelse, saa det kunde jo endnu haabes, at disse vilde vise deres gode Sindelag overfor det store Landsstævne.

Forslagene til Forbundets Delegeretmøde den 9. April blev gennemgaaet. Til Delegeret valgtes Poul O. Hansen. Efter nogle enkelte Udtalelser under Eventuelt, kunde Dirigenten slutte Generalforsamlingen.

Bestyrelsen konstituerede sig med Gerh. Neilsen, Formand, Kv. Christensen, Sekretær, Poul O. Hansen, Korsgade 9, Kasserer, Johs. Rasmussen, Næstformand, Poul O. Hansen, Turneringsleder.

„Frederiksholm" har afholdt ord. halvaarl. Generalforsamling. Protokol og Regnskab godkendtes. — Da Poul Jacobsen grundet paa manglende Tid ikke ønskede at fortsætte som Formand, nyvalgtes O. Lund-Jensen, Louis Piosgade 23, V. Nyvalgt som Kasserer blev J. Flint. — Det vedtoges at lade Afdelingen repræsentere ved Poul Hansen paa Delegeretmødet.

Klubmester-Turneringen - for de københavnske Mestre - som Frederiksholm afholdt, er nu afsluttet. Resultatet blev, at V. Engelhardt, »N. E. S.«, sejrede med 6½ Points. Nr. 2 blev John Tornerup, A. S., med 5½ og Nr. 3 A. Lund, Vesterbro, 4 Points. Præmieuddeling finder Sted Torsdag d. 13. April, Kl. 9. Alle Deltagerne bedes venligst give Møde.

Ny Tilgang. — Sygekassefunktionærernes Skakklub (tidligere Skakklubben »Fremtiden«), har indmeldt sig i Forbundet. Enhver Sygekassefunktionær optages. — Formand: Henry O. Petersen, Middelgrundsvej 9, Tlf. Amager 8205 x. Kasserer: H. Jeppesen, Lyshøjgaardsvej 63, 3, V.

— Langkastrup Skakklub pr. Uggelhuse v. Randers. Formand: Chr. Thomsen.

ARBEJDER-SKAK UDG. AF DANSK ARBEJDER-SKAKFORBUND

udkommer hver Maaned. Abonnement (Kr. 1,50 halvaarlig) tegnes i Ekspeditionen. Enkelte Numre Pris 25 Øre. Forhandles tillige af „Social-Demokraten"s Central ved Frihedsstøtten, Vesterbrogade, København.

Redaktion: Louis Poulsen, Frederikssundsvej 166. København Brh. Telefon Bella 2699.

Ekspedition: Poul Jacobsen, Gust. Bangsg. 21. Københ. V. Postgiro: 277 36. Tlf. Sydhavn 373 x.

Bladet afleveret til Postvæsenet den 31. Marts.

GRAFIA RYESGADE 3 KBHVN

5
1939


ARBEJDER.

SKAK



Skakbrikker . dansk Klubmodel

fint lakeret i 2-delt Trææske. . . Kr. 7,00
samme Figur, mat, i Papæske. . Kr. 5,50

Skakbrætter . sammenfold. Klubmodel

27x27 Kr. 0,85 36x36 Kr. 1,00 42x42 Kr. 1,25
48x48 Kr. 2,00 Foreninger 10 pCt.

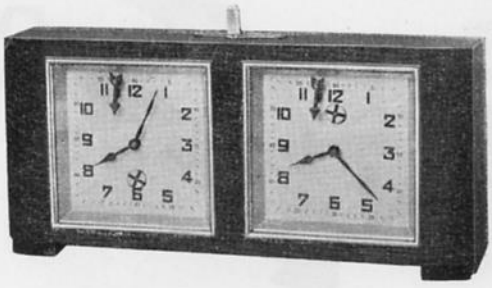

Skakuret „Pop"

Størrelse 9×19 cm . Pris: **22** Kr.
Verdens fineste Fabrikat

A/S P. O. PEDERSEN -- KØBENHAVN K.

STORE KONGENSGADE 21 TLF. PALÆ 437, 4437 & 5037



STJERNENS ØL OG MINERALVANDE



Herman Bendt
TELEFONER: 7507-7508
GULDSMEDG. 23
AARHUS

1. Kl. Kød & Paalæg
Alt i Fjerkræ

Alt i Tryksager



Bogtrykkeriet GRAFIA
Ryesgade 3 . København N.

Opmærksomme Læsere

vil have lagt Mærke til den langsomme men sikre Nedgang i Annoncernes Antal i vort Blad, hvilket skyldes, at vi ikke har haft Tilgang af nye Annoncer i den senere Tid. — Ikke saa faa af vore Medlemmer, baade i København og i Provinsen, har forsøgt at tegne Annoncer, og i de fleste Tilfælde med godt Resultat. — Vi paakalder atter disse Medlemmers Assistance: **tag fat igen paa Annoncetegningen!** Samtidig opfordres alle, der endnu ikke har prøvet, til at forsøge sig. — Nærmere ang. Priser og Betingelser faas ved Henv. til Forbundskassereren.

ARBEJDER-SKAK UDG. AF DANSK ARBEJDER-SKAKFORBUND

udkommer hver Maaned. Abonnement (Kr. 1,50 halvaarlig) tegnes i Ekspeditionen. Enkelte Numre Pris 25 Øre. Forhandles tillige af „Social-Demokraten"s Central ved Frihedsstøtten, Vesterbrogade, København.

Redaktion: Louis Poulsen, Frederikssundsvej 166. København Brh Telefon Bella 2699.
Ekspedition: Poul Jacobsen, Gust. Bangsg. 21. Københ. V. Postgiro: 277 36. Tlf. Sydhavn 373 x.

ARBEJDER-SKAK

UDGIVET AF DANSK ARBEJDER-SKAKFORBUND

Nr. 5 København, Maj 1939 9. Aargang

Ansvarshavende Redaktør: LOUIS POULSEN
Partiafdelingen: HENRY PEDERSEN
Teori og Praksis: ALBERT VELK
Opgaveafdelingen: J. P. PEDERSEN

Paaskestævnet i Nykøbing F.

Forbundets 8. Paaskestævne blev, selvom det paa Grund af Byens Beliggenhed ikke blev noget Rekordstævne, et i alle Maader vellykket og godt gennemført Stævne, og det kraftige Hurra, de københavnske Deltagere, der var med „Københavnerbilen", forlod Byen med, var sikkert Udtryk for samtlige Stævnedeltageres Indtryk af Stævnet.

Vi skylder Gerh. Nielsen og hans Klubkammerater Tak for deres store og energiske Forarbejde med Stævnet, desuden skylder vi de forskellige Fagforbund og Byens Styre, der har hjulpet saavel økonomisk som paa anden Maade, Tak for deres Støtte, uden hvilken det vel havde været umuligt at skabe et saa smukt Stævne, og sidst, men ikke mindst, er vi ogsaa Lolland-Falsters Socialdemokrat Tak skyldig for den fyldige Reportage, den bragte fra Stævnet, en Reportage, der sikkert vil vise sig at være til Gavn for „Arbejder-Skak" paa disse Kanter.

Naar man kom fra Banegaarden og gik op ad Hovedgaden, blev man straks klar over, hvor man skulde hen, idet Bygningen var smukt udsmykket med Flag og Guirlander samt Skjold med Forbundets Initialer — en smuk og værdig Maade at byde Deltagerne velkommen til Byen paa.

Stævnet indledtes Torsdag Morgen med en kort Velkomst af Forbundsformanden, hvorefter Stævnets Protektor, Borgmester H. P. Jensen, i en smuk Tale bød Deltagerne velkommen til Byen og samtidig overrakte den nye Forbundspokal, Byen har skænket til Vandrepokal i Mesterrækken. Efter at Thomas havde takket for den smukke Velkomst og Pokalen, tog Spillet sin Begyndelse.

Turneringen, der blev spillet i 5 Klasser, havde samlet 87 Deltagere. Til Mesterklassen var desværre kun anmeldt 5 Deltagere, medens der i de øvrige 4 Klasser var henholdsvis 16, 22, 22 og 22.

Turneringen blev som sædvanlig godt og præcist ledet af vor ubestridte Førstekraft paa dette Omraade, C. Thomas, med Poul Hansen, Nykøbing, som en god Hjælper.

Forbundsmesterskabet blev i Aar vundet af M. Kupferstick, A. L. S., København. Kupferstick er i Forvejen Indehaver af Københavnsmesterskabet og deltog for første Gang i Forbundsturneringen.

I 1. Runde mødtes Kupferstick med den tidligere Forbundsmester, Henry Pedersen, Fredericia, og vandt over denne og gik herefter suveræn gennem Resten af Turneringen. Det bliver forhaabentlig ikke sidste Gang, vi ser Kupferstick i vore Turneringer; til næste Aar i Fredericia bliver der sikkert en Del større Tilslutning i Mesterrækken, og det skal da blive spændende at se, om Kupferstick vil være i Stand til at holde Pladsen, eller om han maa aflevere den smukke Pokal til Henry Pedersen, der sikkert vil gøre et kraftigt Forsøg paa at genvinde den.

Iøvrigt vil jeg henvise til Resultatlisten senere i Bladet.

Det er efterhaanden blevet en fast Institution ved vore Stævner, at Lørdag Eftermiddag benyttes til at se Byen i, og i Nykøbing besaa vi først en ny Skole. Formanden for Skoleudvalget, Viceborgmester A. V. Jensen, var her en glimrende Vejviser, og Skolen med sin smukke Sløjdsal og flotte Skolekøkken paa Højde med det bedste af det bedste. Efter at have beset denne, gik Turen til Raadhuset, hvor Socialformand Axel Hansen viste os rundt; her var det navnlig Byraadssalen, der imponerede med sit flotte Kunsthaandværk og udskaarne Paneler.

Efter saaledes at have overstaaet den mere alvorlige Del af Festen, gik Turen ud forbi Anlægget og Sportspladserne til Nykøbing Bryghus, hvor vi først besaa Virksomheden og derefter fik Lov at smage paa Varerne.

I den Sal, hvor vi blev beværtede, var der paa Væggen malet en skematisk Fremstilling af Ølproduktionen, som blev interessant gennemgaaet af Brygmester Frederiksen, og efter at flere havde haft Ordet og udbragt Leve for Nykøbings berømte „blaa" Exportøl, gik Turen hjem til Hotel „Valdemar" igen.

Om Aftenen fortsattes med Bal, hvor „Danse-Larsen"s glimrende Orkester forlystede Deltagerne, ligesom mange af disse gjorde deres til, at Aftenen helt igennem blev en Succes.

Delegeretmødet er omtalt andet Steds, saa dette skal jeg ikke komme nærmere ind paa, men alt har en Ende, og alt for tidligt blev det Mandag Aften og dermed Afskedstime efter 5 fornøjelige og begivenhedsrige Dage.

Afskedsfesten formede sig som en værdig Afslutning paa Stævnet. Blandt Gæsterne var Viceborgmester A. V. Jensen med Frue, Socialformand Axel Hansen og Redaktør M. Jørgensen.

Forbundsformand A. Skaade takkede Bystyret og Fagforeningerne for den Støtte, saavel økonomisk som moralsk, disse havde givet Stævnet og motiverede et Leve for Ærespræsidiet. Viceborgmester A. V. Jensen tog derefter Ordet og takkede for Stævnet her i Byen og udtalte Haabet om, at vi alle havde befundet os godt i Nykøbing og senere vilde faa Lejlighed til at komme hertil, ligesom han omtalte det gode Kammeratskab, der herskede ved Stævnet og motiverede et Leve for dette.

A. Skaade overrakte herefter Louis Poulsen den Hædersgave, der var samlet ind til i Klubberne som Tak for hans store Arbejde for vort Forbund. Gaven bestod af en Sølvcigarkasse med det overskydende Beløb vedlagt i Kontanter.

Herefter blev Præmieuddelingen foretaget af Viceborgmesteren, og Præmietagerne var Genstand for stor Hyldest.

Socialformand Axel Hansen takkede derefter Stævnedeltagerne for deres Besøg paa Hotel „Valdemar" og lovede dem, at naar de ad Aare kom igen, skulde de finde betydelig større Forhold, da man stod overfor en Udvidelse af Etablissementet.

Thomas takkede Gerh. Nielsen og hans Klubkammerater for det store Arbejde, de havde lagt i Stævnet, og motiverede et Leve for Gerh. Nielsen.



Gerh. Nielsen

Carl Christensen takkede den socialdemokratiske Presse og rettede

Takken til Redaktør M. Jørgensen, Lolland-Falsters Socialdemokrat.

Gerh. Nielsen takkede den nye Forbundsmester for hans Indsats og Louis Poulsen Turneringslederen for hans udmærkede Arbejde, ligesom der ind imellem blev sunget en Sang, forfattet af J. P. Jensen, Nakskov.

Efter at endnu flere havde haft Ordet, sluttede denne udmærkede Fest, og Deltagerne drog af Sted til hver sit for forhaabentlig at mødes i Fredericia til næste Paaske.

A. Skaade.

Resultatlisten:

Mesterklassen.

Nr. 1: M. Kupferstich, A. L. S., København, 4 Points.
Nr. 2: Henry Pedersen, Fredericia, 3 P.
Nr. 3: Axel Lund, Vesterbro, København, 1,5 P.
Nr. 4: John Thornerup, København, 1,5 P.

1. Klasse.

Nr. 1: Søren Andersen, Aarhus, 6 Points.
Nr. 2: Eigil Johansen, København, 5 P.
Nr. 3: C. Lorentz, København, 4½ P.
Nr. 4: Henning Aa. Hansen, København, 4½ P.
Nr. 5: Holger Hansen, København, 4 P.

2. Klasse.

Nr. 1: H. Olsen, Nørrebro, København, 6 Points.
Nr. 2: Niels Sørensen, Odense, 5,5 P.
Nr. 3: Villy Jensen, Helgenæs, 5 P.
Nr. 4: Fr. Fiedler, S. S., København, 5 P.
Nr. 5: Chr. Damgaard, Valby-Vigerslev, 4,5 P.
Nr. 6: Agerholm Pedersen, A. S., København, 4 P.
Nr. 7: A. Christiansen, København, 4 P.

3. Klasse.

Nr. 1: Aage Nielsen, A. L. S., København, 5,5 Points.
Nr. 2: H. Hansen, Valby-Vigerslev, 5 P.
Nr. 3: Kaj Madsen, A. S., København, 5 P.
Nr. 4: H. P. Jørgensen, Østerbro, København, 5 P.
Nr. 5: Kurt Pedersen, Østerbro, København, 4,5 P.
Nr. 6: Jens Haugaard Jensen, Nykøbing F., 4,5 P.
Nr. 7: Sigfr. Hansen, Saxkøbing, 4,5 P.

4. Klasse.

Nr. 1: Kaj Christensen, A. S., København, 6,5 P.
Nr. 2: Chr. Knudsen, Vesterbro, 6 P.
Nr. 3: Chr. Hansen, Nykøbing F., 5 P.
Nr. 4: E. Sørensen, Aarhus Ndr., 4,5 P.
Nr. 5: Svend Tornerup, A. S., København, 4,5 P.
Nr. 6: Henry Christensen, Aabyhøj, 4 P.
Nr. 7: Tidemand Jensen, Sønderborg, 4 P.

Referat af Delegeretmødet paa Hotel „Valdemar", Nykøbing F. Paaskedag 1939.

Formanden A. Skaade bød Forsamlingen Velkommen.

Gerhard Nielsen, Nykøbing F., valgtes til Dirigent, konstaterede Mødets Lovlighed og indkaldte de Delegeredes Fuldmagter. Til Stede ved Aabningen var 19 Klubber, hvilket Antal dog forøgedes til 27.

Punkt 1. Protokol. Sekretæren oplæste Referatet fra D. M. i Aarhus. Efter at Carl Christensen, Randers, havde gjort Rede for Situationen m. H. t. en Skrivelse omtalt i Protokollen og udsendt sidste Aar, omhandlende en event. Flytning af F. U. fra København til Aarhus, godkendtes Protokollen.

Punkt 2. Formandens Beretning. Formanden indledte sin Beretning med at mindes 2 Kammerater, der i Aarets Løb var døde, nemlig Svend Thomsen, Godthaab, der kun blev 19 Aar gl., og Johs. Jacbosen, der afgik ved Døden efter 1½ Aars Sygdom. Forsamlingen paahørte dette staaende.

Formanden oplyste derefter, at Medlemstallet i Forbundet for Øjeblikket var 1629 og Klubantallet 63. Sidste Aar var Tallene henholdsvis ca. 1700 og 66. Af Klubben var tilgaaet i Aarets Løb „Rønne A.S." (den første paa Bornholm), „Struer A.S.", „Roskilde A.S.", „Bagernes Skakklub" og „Langkastrup Skakklub". Afgangen havde været „Vordingborg A.S." (manglende Tilslutning), „Haarlev Skakklub", „Allingaabro", „Øster Tørslev" (manglende Tilslutning), „Viborg A.S." og „Fiskerihavnens Skakklub", Esbjerg.

Tilgangen af Klubber har altsaa været lige saa stor som Afgangen, og de afmeldte Klubber kommer ikke paa nær op paa de Medlemstal, som i de tilmeldte; altsaa maa det være de allerede bestaaende, der har haft Frafald i deres Rækker.

Formanden gennemgik derefter Aarets skaklige Begivenheder: Aarhusstævnet (med anerkendende Ord til de Kammerater, der havde arrangeret det), forrige Landsturnering (hvor Aarhus ndr. var blevet Nr. 1 i Mesterrækken), sidste Landsturnering (hvor Gruppe- og Kredskampe var færdigspillede, og hvor i Mesterrækken A.L.S., Kbh., er den ene Finalist, medens Aarhus A.S. og Vejle skal spille mod hinanden om Retten til at møde A.L.S.), Korrespondanceturneringen (med Husted som udmærket Leder), den i November paabegyndte interskandinaviske Korrespondancematch med 10 Mands Hold fra de 3 nordiske Lande, Norge, Sverige og Danmark (kun eet Parti afgjort til nu, saa man kan endnu ikke have nogen Formodning om, hvordan det gaar), forskellige Propagandastævner afholdt Landet over og sluttelig Enkeltmandsturneringer, Klubber imellem, der ligger i Nærheden af hinanden, en Form for Konsolidering af Klubberne, som Formanden meget varmt anbefalede.

Formanden omtalte en Indbydelse fra Norge om at komme til Oslo i Pinsen til Landskamp, et Stævne, som desværre saa ud til at løbe ud i Sandet, idet de udsendte Lod-

sedler til Fordel for denne Tur ikke har indbragt det forventede Beløb.

Formanden kom derefter ind paa Spørgsmaalet fremsat paa Delegeretmødet i Aarhus om Prisen paa Trykning af „Arbejder-Skak" og oplyste, at vi umiddelbart efter Paasken havde indhentet en Del Tilbud paa Trykning af „Arbejder-Skak". Kun eet Tilbud laa under „Grafia"s, der forøvrigt var paa 250 Kr., nemlig Universaltrykkeriets i Aarhus („200 Kr.") og dette Tilbud var for det første ikke understøttet med nogle som helst Prøver, kun et meget daarlig trykt Visitkort var vedlagt Tilbudet, hvorfor Hovedbestyrelsen vedtog at bibeholde „Grafia" som Leverandør.

Formanden omtalte derefter Forbundets Sparebøger og Mærker, der i Aar har været godt benyttet, men anbefalede dog Klubberne at arbejde mere intensivt for disse Bøger, saaledes at endnu flere kunde blive i Stand til at deltage i disse udmærkede Paaskestævner.

Formanden takkede Gerhard Nielsen for hans store Indsats for Paaskestævnet her i Nykøbing F., en Indsats, som ogsaa havde resulteret i anerkendende Udtalelser om Stævnet af alle Deltagerne.

Formanden omtalte sluttelig Tilbagegangen paa de ca. 75 Medlemmer, der havde været i Aarets Løb, en Tilbagegang, som efter hans Opfattelse skyldtes den for ringe Kontakt mellem Hovedbestyrelsen og Klubberne, ligesom der heller ikke blev arbejdet tilstrækkeligt energisk paa at interessere Medlemmerne for Forbundets og nærliggende Klubbers Arrangementer. Formanden slog til Lyd for en Kursændring her, saaledes at de Kammerater, der gør et stort og uegennyttigt Arbejde for at afholde Stævner, Arrangementer o. l. kan blive opildnet til stadig at virke videre til Fremme for allerede bestaaende Klubber og til Oprettelse af nye.

I Diskussionen til Beretningen forespurgte Christensen, Aabyhøj, om det opgivne Tilbud fra „Grafia" paa Trykning af „Arbejder-Skak" var nyt. Dette besvarede Formanden benægtende. J. P. Pedersen efterlyste en lovet Indholdsfortegnelse i „Arbejder-Skak". Formanden oplyste, at dette kunde Bladet for Øjeblikket ikke bære. Da ingen mere navde noget at bemærke til Beretningen, godkendtes denne eenstemmigt.

Punkt 3. Regnskab og Budgetforslag. Kassereren forlagde Regnskabet, der for Dansk Arbejder-Skakforbunds Vedkommende balancerede med **4.742,36 Kr.** — for „Arbejder-Skak"s Vedkommende med **4.635,56 Kr.** Den samlede Bank- og Kassebeholdning var pr. 31. Decbr. 1938 **Kr. 837,22.**

Status udviste et Overskud paa **Kr. 734,64** (paapeget af Jespersen, Sundby, som en Regnefejl, det rette Tal er **Kr. 725,64).** Status udviser saaledes en Forbedring paa ca. **Kr. 1150,—** (sidste Aar var Underskudet i Status paa **Kr. 429,55).**

Jespersen, Sundby, rettede en Mængde Forespørgsler ang. de enkelte Posteringer i Regnskabet, saasom om Renteindtægter, Spilleregler, Diagrammer og Kontingentet fra Afdelingerne.

Kassereren besvarede Forespørgslerne, dog ikke fuldt tilfredsstillende efter Jespersens Mening.

P. Sørensen, Esbjerg, mente, at Forudsætningen for Kontingentforhøjelsen paa sidste Aars Delegeretmøde var, at Gælden til Arb. Ldsb. nu havde været bragt ud af Verden.

Kassereren svarede, at Fejlen laa hos Afdelingerne. Hvis disse blot vilde indbetale, deres Restancer, vilde vi ogsaa nu kunde bringe Gælden ud af Verden.

Carl Christensen, Randers, forespurgte, om Hovedbestyrelsen havde Kompetence til Eftergivelse af Gæld til Afdelingerne.

Rinaldi, A.L.S., Kbh., vilde have Eftergivelse af Gæld posteret i Regnskabet.

J. P. Pedersen, Aarhus, vilde ogsaa have Klubber, slettet for Restance, posteret i Regnskabet under „uerholdelige Kontingenter".

Thomas, København, svarede Carl Christiansen med Modspørgsmaal om, at hvis ikke Hovedbestyrelsen var kompetent til at eftergive Gæld, hvem der saa var det?

Efter endnu nogle Bemærkninger om Regnskabet, som fra forskellig Side fremhævedes ikke at maatte blive f o r specificeret med Postering af uerholdige Kontingenter, Eftergivelse af Restancer o.s.v. sluttede Debatten, idet Regnskabet godkendtes med alle Stemmer mod een.

Budgettet.

Kassereren forelagde derefter Budgettet.

Trolle, Nakskov, foreslog, at vi overførte hele det nuværende Underskud fra „Arbejder-Skak" til Forbundet, saaledes at kun Underskudet pr. Aar eller event. Overskudet kom til at figurere i „Arbejder-Skak"s Regnskab. Hertil sluttede Formanden sig, idet man ogsaa i Hovedbestyrelsen havde været inde for Spørgsmaalet. Dette blev vedtaget med overvældende Majoritet.

Forskellige Talere omtalte Annoncerne i „Arbejder-Skak", idet de mente, at der kunde gøres mere ud af dette.

Formanden imødegik dog denne Optimisme. Vi havde haft Forbindelse med professionelle Annonceagenter; men dette havde dog ikke vist sig frugtbringende, og de store Annoncefirmaer vilde ikke have noget at gøre med Tegning af Annoncer til vort Blad. Vi maatte se, hvad vi kunde faa af Annoncer gennem Forbundet, Afdelingerne og Medlemmerne, men vi maatte ikke være for optimistiske.

P. Sørensen, Esbjerg, m. fl. kritiserede Budgettet meget skarpt, idet han mente, at Budgettet for det første slet ikke passede til Regnskabet, for det andet, at det var meget forvirret stillet op og for det tredie, at det var direkte forkert paa visse Punkter, saaledes at Delegeretmødet slet ikke kunde tage Stilling til saadant et Budget.

Hertil svarede Thomas, at Budgettet kun var en Rettesnor, og at det var nedskrevet saa meget som muligt for, at der kunde være en sund og økonomisk Basis at arbejde paa.

Efter endnu nogle Bemærkninger herom, stillede Husted Forslag om Tilskud paa 100 Kr. til Korrespondanceturneringen. Dette blev dog forkastet med 419 Stemmer imod og 362 Stemmer for.

Budgettet blev herefter vedtaget med 741 Stemmer for, medens 117 ikke stemte.

Punkt 4. Indkomne Forslag. Aarhus ndr.s Forslag angaaende Henvendelse til Regering og Rigsdag om paa Finansloven sammen med Dansk Skak Union at optage en Bevilling til Fremme af Skaksagen, motiveredes af J. P. Pedersen, hvorefter Formanden indledte Diskussionen med at oplyse, at der i indeværende Aar fra Forbundet var indgivet Ansøgning til Rigsdagen om Statsstøtte, en Ansøgning, som desværre var blevet afslaaet; men muligvis vilde Resutlatet have været blevet anderledes, hvis vi sammen med Dansk Skak Union havde ansøgt om Tilskud til Skakspillets Fremme i Danmark.

Louis Poulsen m. fl. kunde ikke støtte Forslaget, idet der nok ønskedes Henvendelse om Statsstøtte, men ikke sammen med Dansk Skak Union.

A.L.S., København, stillede Ændringsforslag, der lød, som følger:

— Delegeretmødet opfordrer Hovedbestyrelsen til, om fornødent i Samarbejde med Dansk Skak Union, at rette en Henstilling til Regering og Rigsdag om paa Finansloven at faa optaget en Bevilling til Fremme af Skaksagen i Lighed med, hvad der ydes Idrætsforbundene. —

Ogsaa J. P. Pedersen havde stillet Ændringsforslag, men trak dog dette tilbage.

Ændringsforslaget blev herefter vedtaget.

Odense A.S. foreslog Flytning af Delegeretmødet fra Paaskestævnet.

Forskellige Talere imødegik Forslaget, idet det efter deres Mening vilde skade Paaskestævnet og vilde medføre ringere Deltagelse i Delegeretmødet. Hertil fastslog Formanden yderligere, at s k u l d e Delegeretmødet flyttes, maatte Afdelingerne bære det økonomiske Ansvar for Mødets heldige Gennemførelse fuldt og helt.

Thomas m. andre mente, at de Delegerede vilde faa mere Tid til at beskæftige sig med Forbundets Anliggender, hvis Forslaget blev vedtaget.

Man gik herefter over til Afstemning, hvor Forslaget blev forkastet med 578 Stemmer imod, 241 Stemmer for, medens 22 ikke stemte.

1) Forslag fra Nakskov A. S. gaaende ud paa, at kun de Delegerede og Hovedbestyrelsen maatte have Taleret paa Delegeretmødet, motiveredes af Trolle, idet Forhandlingerne som det var nu, trak ud i det uendelige. Forslaget var kun en naturlig Følge af Forbundets Vækst. Flere Talere protesterede herimod, idet de mente, at Forslaget var udemokratisk og et Forsøg paa en Indsnævring i Forbundet. Ikke-Delegerede kunde jo have ligesaa gode Ideer at fremføre som de Delegerede.

Ved Afstemningen blev Forslaget vedtaget med 538 Stemmer for og 293 Stemmer imod. 25 undlod at stemme.

Carl Christensen forlangte Urafstemning. Ved Afstemningen herom var 296 for, medens 560 var imod, men da der efter Forbundets Love kun kræves 1/3 af Stemmerne for at fremtvinge en Urafstemning, vil denne nu blive effektueret.

2) Medlemmer, som aftjener deres Værnepligt, er kontingentfri.

Kassereren mente, at det var uvedkommende for Forbundet.

Forslaget blev derefter forkastet med 477 Stemmer mod og 379 Stemmer for.

3) Dette Forslag blev trukket tilbage.

4) Til dette Forslag redegjorde Kassereren klart, at det af praktiske Grunde ikke kunde gennemføres.

Ved Afstemningen blev Forslaget forkastet med 678 Stemmer imod og 180 Stemmer for

Nykøbings Forslag ang. Køb af Præmierne iforvejen og Uddeling af dem ved Afslutningsfesten, begrundedes af Gerhard Nielsen og støttedes af Formanden paa F. U. Vegne, idet man mente, det gav et smukkere Præg over Stævnet med Præmieuddeling ved Afslutningsfesten, ligesom det ogsaa var af Betydning, at Præmierne blev købt i den By, hvor Stævnet holdes. Allerede i Aar var det blevet praktiseret. En Indsigelse fra Thomas, gaaende ud paa, at Forslagets Vedtagelse vilde skade Paaskestævnet, idet det for mange Arbejdsløse var en god økonomisk Hjælp at faa Præmierne udbetalt kontant, blev meget stærkt imødegaaet af Henning Aage Hansen, der selv arbejdsløs, fremhævede, at før man rejste hjemmefra til Stævne, maatte have budgetteret Indtægter og Udgifter, og at man ikke kunde regne med eventuelle Præmier for at klare Turen økonomisk.

Ved Afstemningen blev Forslaget vedtaget med 493 Stemmer for og 282 Stemmer imod.

Fiedlers Forslag:

Efter at Fiedler kort og klart havde motiveret Forslaget og gjort Rede for Vejene til at skaffe de fornødne Pengemidler, udspandt der sig en meget livlig Diskussion om Forslaget, hvor mange forskellige Talere havde Ordet.

Hovedbestyrelsens Stilling til Forslaget var splittet, idet et Mindretal var stemt for Forslaget — blot skulde Hovedbestyrelsen have mere Kontrol med Propagandaudvalget end formuleret i Forslaget, medens et Flertal var imod Forslaget. Propaganda var dette Flertal selvfølgelig stemt for, men Nedsættelse af Propagandaudvalg, dets Regnskab og dets Arbejde skulde fuldkomment underlægges Hovedbestyrelsen.

For Flertallet i Hovedbestyrelsen talte Thomas, der meget skarpt kritiserede Forslaget, idet det for det første efter hans Mening var saa slet funderet, at man næsten ikke kunde tage Stilling til det og for det andet var for dristigt og saa fantastisk i dets Udformning, at man paa Forhaand maatte stemple det som dødsdømt.

For Forslaget talte Sekretæren, der mente, at skulde den nuværende Stagnation i Forbundet bortelimineres, maatte der gøres noget effektivt, og hertil vilde Propagandaudvalget være et fortræffeligt Instrument. Vi kunde i hvert Fald ikke paa Forhaand fordømme Propagandaudvalget, men maatte først se, hvad det kunde udrette. Sekretæren sluttede med at anbefale Nedsættelse af Propagandaudvalg under en eller anden Form meget varmt.

H. C. Frederiksen, Nakskov, var ogsaa stemt for Propagandaudvalg, men ikke helt i den Form som foreslaaet og stillede derfor følgende Ændringsforslag:

— Delegeretmødet vedtager, at der nedsættes et Propagandaudvalg i Samarbejde med Hovedbestyrelsen. —

Ogsaa fra J. P. Pedersen blev der stillet Ændringsforslag, der lød som følger:

— Hovedbestyrelsen søger at finde stedlige Agitatorer rundt i Landet til at propagandere for Skaksag og Forbund.

Der søges oprettet bedst mulig Kontakt mellem Hovedbestyrelsen og Agitatorer til Fremme for Sagen. —

Man gik herefter over til Afstemning, og Resultatet blev, at H. C. Frederiksens Ændringsforslag blev vedtaget med 384 Stemmer for og 229 Stemmer imod, medens 220 ikke stemte.

J. P. Pedersens Forslag forkastedes med 556 Stemmer imod og 145 Stemmer for .

Fiedlers Forslag forkastedes med 366 Stemmer imod og 195 Stemmer for, medens 272 ikke stemte.

Forslag ang. Landsturneringen.

Alfr. Hansen trak Fredericia's Forslag tilbage, hvorefter man drøftede Aarhusudvalgets og Formandens og Thomas' Forslag, der kun var en Ekstrakt af Aarhusudvalgets, idet Hovedbestyrelsen havde ment, at dette var for stort og kompliceret.

J. P. Pedersen anbefalede Aarhusudvalgets Forslag, idet et saadant Reglement ikke kunde blive for udførlig.

Efter at have drøftet visse tekniske Passager i de to Forslag, stemte man for det ene eller det andet til Gennemgang. Formandens og Thomas' Forslag fik derved 422 Stemmer, medens Aarhusudvalgets opnaaede 226 Stemmer. Man gennemgik herefter Formandens og Thomas' Forslag, men da det tilsyneladende helt igennem var tilfredsstillende, vedtog man det uændret.

Punkt 6. Korrespondanceturneringen. Husted omtalte denne kort. Der var i Aar 152 Deltagere, fordelt i 28 Grupper, mod 101 Deltagere i Fjor.

Ogsaa den interskandinaviske Korrespondanceturnering forløb som omtalt i Formandens Beretning tilfredsstillende.

Punkt 7. Valg. Formanden A. Skaade genvalgtes med Akklamation.

Til Næstformand var opstillet 3 Kandidater, nemlig Sv. Westergaard, Alfr. Hansen og Carl Christensen. Valget blev Alfr. Hansen med 395 Stemmer.

Til Kasserer genvalgtes med Akklamation Poul Jacobsen.

Da Sekretæren ikke ønskede at fortsætte paa Grund af manglende Tid, valgtes Chr. Jensen, Brønshøj.

Til Bestyrelsesmedlemmer var foreslaaet:

C. Rinaldi, København,
Fr. Fiedler, København,
C. Thomas, København,
Gerh. Nielsen, Nykøbing F.,
Carl Christensen, Randers, og
Tidemann Jensen, Sønderborg.

Valgt blev:

Gerhard Nielsen med 705 Stemmer,
Tidemann Jensen med 606 Stemmer, og
C. Thomas med 477 Stemmer.

Tidemann Jensen omtalte Forholdene i Sønderjylland med Hensyn til Arbejder-Skakken.

Formanden takkede de afgaaende Bestyrelsesmedlemmer Sv. Westergaard og E. Brun-Rasmussen for deres Arbejde i Hovedbestyrelsen.

Til Revisorer valgtes:
E. Brun-Rasmussen og A. Jespersen.
Sppleant: C. Thomsen.

Punkt 8. Fastsættelse af Stedet for næste Aars Delegeretmøde og Paaskestævne.

Fra 2 Byer var der Indbydelse, nemlig Fredericia og Esbjerg, men ved Afstemningen sejrede Fredericia.

Da ikke flere begærede Ordet sluttede Dirigenten Mødet med et Leve for Dansk Arbejder-Skakforbund.

100-Mands-Matchen mod K. S. U.

Den 3. Storkamp mellem de københavnske Arbejder-Skakklubber og Københavns Skak Union er nu umiddelbart forestaaende. K.S.U. er denne Gang Arrangør og har sørget for et velegnet Lokale, idet Tilstrømningen af Tilskuere ved de tidligere afholdte Matcher har været saa overvældende, at de hidtil anvendte Lokaler har været for smaa. Matchen afholdes i Studenterforeningens store Sal, Indgang: Vester Boulevard 6, **Onsdag d. 10. Maj Kl. 19,30.**

Københavns Skak Union ruster sig stærkt til Kampen og søger at purre alle sine bedste Spillere ud til Matchen. Vi er vel ikke stærke nok endnu til at vinde Kampen, men lad os prøve paa at gøre Nederlaget saa lille som muligt ved at møde frem alle Mand, saa Holdet bliver et virkeligt Udtryk for vor Spillestyrke. Ingen maa blive hjemme den Aften uden tvingende Grund; med en Smule Held og Medgang kan vort Hold godt give vore Modstandere en jævnbyrdig Match.

I Anledning af Matchen havde Udvalget d. 21. April indkaldt de københavnske Klubformænd til en Drøftelse af Holdets Sammensætning. Ved en Kop Kaffe enedes man uden Mislyd af nogen Art om Holdopstillingen. De udtagne Spillere faar Meddelelse af deres Klubformand, der inden 6. Maj sender Meddelelse til Louis Poulsen, Frederikssundsvej 166, Brh., om evt. Ændringer eller Afbud.

Landsturneringen. I Semifinalen har Aarhus A. S. vundet over Vejle A. S. med $5\frac{1}{2}$—$\frac{1}{2}$. Slutkampen om Forbundsmesterskabet bliver saaledes mellem A. L. S., København, og A. S., Aarhus, og skal sikkert spilles i København.

PARTIAFDELINGEN ved HENRY PEDERSEN

PARTI NR. 447. SPANSK PARTI

Spillet i Mesterrækken ved D.A.S.s Paaskestævne 1939 i Nykøbing F.

Hvid: M. Kupferstich, København.
Sort: Henry Pedersen, Fredericia.

1.	e2—e4	e7—e5
2.	Sg1—f3	Sb8—c6
3.	Lf1—b5	a7—a6
4.	Lb5—a4	Sg8—f6
5.	0—0	Sf6×e4
6.	Tf1—e1	Se4—c5
7.	Sf3×e5	Sc6×e5
8.	Te1×e5†	Lf8—e7
9.	Sb1—c3	0—0

Hvids sidste Træk indeholdt en Fælde, idet det ser tilforladeligt ud at spille 9. — S×a4, men der følger da ikke 10. S×a4, men Sort stilles overfor en ubehagelig Overraskelse efter 10. Sd5!, 0—0. 11. S×e7†, Kh8. 12. Dh5! (truende med D×h7† og Th5 Mat!) g6. 13. Dh4 og vinder. Eller 12. — h6. 13. d4 og Sort er forsvarsløs.

10.	d2—d4	Sc5×a4
11.	Sc3×a4	d7—d5
12.	Sa4—c3	c7—c6
13.	Sc3—e2	Le7—d6
14.	Te5—e3	Lc8—g4

Sort staar nu godt. — Han har aabent og frit Spil, har to Løbere mod Løber og Springer, og Hvids Taarn er deplaceret. Teksttrækket tager Sigte paa at svække Hvids Kongefløj, hvad ogsaa lykkes.

15.	f2—f3	Lg4—h5
16.	Te3—b3	Dd8—c7
17.	g2—g3	—

Efter dette Træk lykkes det Hvid at faa afbyttet den ene af de generende Løbere. Da Sort ikke kan undgaa denne Afbytning, tager han Erstatning ved at erobre e-Linien.

17.	—	Ta8—e8
18.	Lc1—f4	Te8—e7
19.	Lf4×d6	Dc7×d6
20.	Se2—f4	Lh5—g6
21.	Dd1—d2	Tf8—e8
22.	h2—h4	f7—f6

Sort vil gerne bevare sin Løber, og det lykkes nu, idet Hvids sidste Træk forhindrer Afbytning. (S×g6?, D×g3†).

23.	Ta1—f1	Lg6—f7
24.	Tf1—f2	g7—g5
25.	h4×g5	f6×g5
26.	Sf4—e2	Te7×e2?

Sorts Stilling er overlegen, og han tror derfor at kunne ofre Kvaliteten paa Angrebet, men overser Hvids reddende Træk.

Da Hvids Trækrepertoire er stærkt begrænset, havde det været klogt at tage det lidt med Ro og i Stedet spille f. Eks. Dh6. —

27.	Tf2×e2	Dc7×g3†
28.	Kg1—f1	Lf7—e6
29.	Te2—e5!	—

Dette Træk, som redder Hvid, havde Sort overset.

29.	—	Le6—h3†
30.	Kf1—e2	Te8×e5†
31.	d4×e5	Dg3—h2†

En Fejl i Tidnød. Rigtigt var D×e5†.

32.	Ke2—d1	Dh2—g1†
33.	Dd2—e1	Dg1—d4†
34.	Kd1—c1	Dd4—f4†
35.	Kc1—b1	b7—b5
36.	De1—e3	Df4×e3
37.	Tb3×e3	Lh3—e6

Nødvendigt, da der truede f4!

38.	b2—b4!	—

Rigtigt! — Man ser straks, at denne ene Bonde stopper ikke mindre end tre, hvad der selvfølgelig er af meget stor Betydning for det efterfølgende Slutspil.

At Hvid vinder Partiet skyldes ganske den overmaade smukke og sikre Maade, hvorpaa Kupferstich gennemfører Slutspillet.

38.	—	h7—h5
39.	Kb1—c1	h5—h4
40.	Kc1—d2	h4—h3
41.	Te3—e1	Kg8—f7
42.	Kd2—e2	d5—d4
43.	Ke2—f2	Le6×a2
44.	Kf2—g3	La2—d5
45.	Kg3×h3	Ld5×f3
46.	Te1—f1	g5—g4†
47.	Kh3—g3	Kf7—e6
48.	Kg3—f4	Lf3—g2
49.	Tf1—d1	Lg2—d5
50.	Td1—d3!	—

Det vindende Træk. — Sort kommer i Træktvang.

50.	—	Ld5—f3
51.	Td3×d4	Lf3—d5
52.	Td4—d3	Ld5—f3
53.	Td3—d6†	—

Hvid har nu naaet sit Maal at trænge ind i Sorts Stilling med Taarnet.

53.	—	Ke6—e7
54.	c2—c3	Ke7—f7
55.	Kf4—f5	Kf7—e7
56.	Td6—g6	Ke7—f7
57.	e5—e6†	Opgivet.

(Noter af Henry Pedersen).

PARTI NR. 448. DRONNINGGAMBIT

Spillet i 1ste Klasse ved D. A. S.s Paaskestævne 1939 i Nykøbing F.

Hvid: Eigil Johansen, København.
Sort: Søren Andersen, Aarhus.

1.	d2—d4	Sg8—f6
2.	c2—c4	e7—e6
3.	Sb1—c3	d7—d5
4.	Lc1—g5	c7—c6
5.	Sg1—f3	Sb8—d7
6.	e2—e3	Lf8—e7

Cambridge Springs Varianten Da5 giver Sort mere frit Spil.

7.	Ta1—c1	0—0
8.	Dd1—c2	h7—h6
9.	Lg5—h4	Tf8—e8
10.	a2—a3	Dd8—a5

Nu er Dronningtrækket ikke godt, da Hvid efter a2—a3 er garderet mod de Trusler, som ellers opstaar i Cambridge Springs Varianten.

11.	Lh4×f6	Sd7×f6
12.	Lf1—d3	Sf6—d7

Bedre end denne Omgruppering, som intet Resultat giver, var 11. — d×c og Sd5.

13.	0—0	Le7—f6
14.	Tf1—d1	a7—a6?

Heller ikke godt, da det frembringer et Hul paa b6, som Hvid straks kan lægge an paa med c4—c5! efterfulgt af b4 og Sa4. — Spiller Sort b6 faar han en isoleret Bonde paa c6, som er i betænkelig Grad svag.

15.	e3—e4	—

Hvor tiltalende dette Træk end ser ud, var det dog bedre at spille det i forrige Note anførte Træk c4—c5!

15.	—	d5×e4
16.	Sc3×e4	Lf6—e7
17.	c4—c5	—

Hvid, som ellers har spillet Aabningen upaaklagelig, vælger nu at spille c5, men nu har Trækket den store Skavank, at Feltet d5 er bleven fri og maa overlades som Operationsbasis for Sort, som paa bedste Maade benytter sig deraf.

17.	—	Da5—c7
18.	Dc2—c3	Sd7—f6
19.	Sf3—e5	Sf6—d5
20.	Dc3—e1	f7—f5
21.	Se4—d2	—

Bedre var Sc3.

21.	—	Le7—g5
22.	Tc1—c2	Te8—d8
23.	Sd2—f3	Lg5—f6
24.	b2—b4	g7—g5

Sort, som har spillet Aabningen svagt, synes nu at have fundet sig selv og gaar nu frem med vanlig Kraft.

25.	h2—h3	Kg8—g7
26.	g2—g4	Sd5—f4
27.	Ld3—f1	Td8—h8
28.	Lf1—g2	h6—h5

Stillingen er nu ved at udvikle sig paa en alvorlig Maade for Hvid. Han er tvungen til at afbytte, og hvad enten han saa slaar til den ene eller anden Side, bliver det til Fordel for Sort.

29.	g4×f5	e6×f5
30.	De1—e3	Lc8—e6

Nu er ogsaa Sorts Løber og Taarn frigjort, og med alle sine velplacerede Styrker i Ilden er Hvids Skæbne let at forudse.

31.	Sf3—h2	Ta8—d8
32.	Tc2—d2	Le6—d5

Man bliver igen opmærksom paa, hvorledes Punktet d5 generer Hvid.

33.	f2—f3	Th8—e8

Med sit sidste Træk har Hvid afskaaret sig fra at kunne gardere Se5 tilstrækkeligt, og Sort trænger nu paa afgørende Maade igennem paa e-Linien.

34.	Kg1—h1	Lf6×e5
35.	d4×e5	Te8×e5
36.	De3—c3	Kg7—h6
37.	Sh2—f1	h5—h4
38.	Sf1—e3	Td8—e8
39.	Se3×d5	Sf4×d5
40.	Dc3—c2	Te5—e1†
41.	Lg2—f1	—

Eneste Træk, som afværger Matten.

41.	—	Dc7—f4
42.	Dc2—d3	Te1—e3
43.	Opgivet.	

Sort har efter et svagt Aabningsspil spillet Resten af Partiet paa en Maade, som tydeligt viser, at han er den nyerhvervede Mestertitel værdig!

(Noter af Henry Pedersen).

PARTI NR. 449. DRONNINGGAMBIT

Spillet i den skandinaviske Korrespondancelandskamp.

Hvid: Albert Velk, Danmark.
Sort: Sven Axelsson, Sverige.

1.	d2—d4	Sg8—f6
2.	c2—c4	e7—e6
3.	Sb1—c3	d7—d5
4.	Lc1—g5	Sb8—d7
5.	e2—e3	c7—c6
6.	Sg1—f3	Dd8—a5
7.	c4×d5	—

7. Sf3—d2 er snart bleven et klassisk Træk, idet man saa godt som altid ser det Træk anvendt i Cambridge Springs Varianten.

Teksttrækket er dog fuldt ud anvendeligt, og det beror faktisk kun paa Spillerens Karakter, om man foretrækker den ene Variant frem for den anden.

7.	—	Sf6×d5
8.	Dd1—d2	Lf8—b4
9.	Ta1—c1	0—0
10.	e3—e4	Sd5×c3
11.	b2×c3	Lb4—a3
12.	Tc1—b1	e6—e5

Et Fremstød, som ogsaa er kendetegnende for Cambridge Springs Varianten.

13.	Lf1—d3	Tf8—e8
14.	0—0	La3—d6
15.	Tf1—e1	a7—a6
16.	Sf3—h4	—

Stræber til f5, hvad Sort selvfølgelig med alle Midler maa forhindre.

16.	—	Sd7—f8
17.	Lg5—e3	b7—b5
18.	h2—h3	Lc8—d7
19.	Te1—f1	c6—c5
20.	d4×c5	—

Det synes nærliggende, at Hvids bedste Træk maa være at skaffe sig en Fribonde ved d4—d5. Denne fremskudte Bonde angriber samtidig to for Sort saa vigtige Felter som c6 og e6. Til Gengæld faar Sort i sin Bondeovervægt paa Dronningfløjen en Fordel, som ikke maa undervurderes.

Velk foretrækker Afbytning for dermed at forenkle Stillingen og ikke løbe nogen unødig Risiko.

20.	—	Ld6—e7
21.	Sh4—f3	Da5—c7
22.	c3—c4	Le7×c5

Remis.

Et Parti, der er spillet solidt og godt fra begge Sider; men det forbauser mig, at de to Parter paa dette Tidspunkt kunde enes om Remis, da Partiet først *nu* er interessant. Desuden bidrager det heller ikke, grundet paa sin tidlige Afslutning, til Belysning af Varianten 7. c×d5 i Stedet for 7. Sf3—d2.

(Noter af Henry Pedersen).

PARTI NR. 450. CARO-KANN

Spillet i Mesterrækken ved D. A. S.s Paaskestævne 1939 i Nykøbing F.

Hvid: Henry Pedersen, Fredericia.
Sort: John Tornerup, København.

1.	e2—e4	c7—c6
2.	d2—d4	d7—d5
3.	Sb1—c3	d5×e4
4.	Sc3×e4	Sb8—d7

Hvor kunstlet dette Træk end ser ud, maa det dog sikkert anses for stærkere end det almindelig spillede Lf5, hvor Løberen ganske vist bringes i Spil, men ved at angribes maa Sort miste flere Tempi.

5.	f2—f4	Sg8—f6
6.	Se4—g3	e7—e6
7.	Sg1—f3	c6—c5
8.	c2—c3	c5×d4

Sorts naturlige Udvikling var her b7—b6 og Lb7. — Det viser sig, at efter Afbytningen bliver der ikke Tid til disse Træk, og Grunden til Sorts trykkede Stilling maa sikkert søges her.

9.	Sf3×d4	Lf8—e7
10.	Lf1—e2	0—0
11.	0—0	Tf8—e8
12.	Kg1—h1	Sd7—f8
13.	Le2—f3	Dd8—c7
14.	Dd1—b3	Ta8—b8
15.	Lc1—e3	Lc8—d7
16.	a2—a4	Sf6—d5

Trykket paa Sorts Dronningfløj føles generende, og da han mener ikke i Længden at kunne udholde Presset, beslutter han sig til straks at ofre en Bonde for at de sorte Officerer derefter kan faa større Bevægelsesfrihed.

Det synes dog, som om der kun sker det, at det hvide Angreb flyttes fra Dronningfløjen til Kongefløjen, og det har ganske sikkert ikke været Sorts Mening!

17.	Lf3×d5	e6×d5
18.	Db3×d5	Tb8—d8

19.	Dd5—f3	Sf8—g6
20.	f4—f5	Sg6—e5
21.	Le3—f4	Le7—g5

paa 21. — Ld6 kunde følgende Fortsættelse tænkes: 22. Sh5 med Truslen (23. f6, g×f. 24. S×f6†, L×f6. 25. D×f6, Le6. 26. Tf3, Td6. 27. Te1 og vinder). 22. — L×d4. 23. c×d, Dd6. 24. f6, g6. 23. Sg7, Tf8. 26. De3 og vinder.

22.	Lf4×e5	Te8×e5
23.	Sg3—e4	Lg5—h6
24.	Df3—g3!	Kg8—h8

Sort overser Truslen i Hvids sidste Træk.

25.	Sd4—f3	—

Efter Kvalitetsgevinsten er Partiet hurtigt afgjort.

25.	—	Te5—c5
26.	Se4×c5	Dc7×c5
27.	Ta1—d1	Dc5×f5
28.	Sf3—e5	Ld7—e8

Ser ud til at afværge Hvids Trusler, men det er ikke Tilfældet.

29.	Td1—e1!	Df5—h5
30.	Se5×f7†!	Le8×f7
31.	Dg3—c7	Opgivet.

Sort har ingen Parade mod Hvids Trusler. Paa 31. — Tf8 følger 32. D×f7!

(Noter af Henry Pedersen).

PARTI NR. 451
DRONNINGEBONDESPIL

Spillet i 2. Klasse ved D. A. S.s Paaskestævne 1939 i Nykøbing F.
Hvid: Niels Sørensen, Odense.
Sort: H. Olsen, København.

1.	d2—d4	Sg8—f6
2.	Sg1—f3	g7—g6
3.	c2—c4	Lf8—g7
4.	Sb1—c3	d7—d6

Grünfelds Forsvar d7—d5 er bedre.

5.	e2—e3	Sb8—d7
6.	Lf1—d3	0—0
7.	b2—b4	

Dette Udfald paa Dronningfløjen er ikke godt, da det ikke angriber noget og desuden gør Sorts Løberdiagonal g7—a1 stærkere.

7.	—	b7—b6
8.	0—0	Tf8—e8
9.	Dd1—c2	e7—e5
10.	Lc1—b2	Lc8—b7

Nu truer Officersgevinst ved e5—e4.

11.	Sf3—d2	Ta8—c8
12.	f2—f3	Sf6—h5
13.	d4—d5	f7—f5
14.	Sc3—e2	Lg7—h6
15.	e3—e4	f5—f4
16.	a2—a4	g6—g5
17.	Se2—c3	Sd7—f6
18.	c4—c5	Tc8—b8
19.	c5×b6	c7×b6
20.	a4—a5	g5—g4

Hvid har hidtil ikke bekymret sig meget om det Kongeangreb, som Sort tydeligt har haft i Sinde. Det er dog nu rykket saa stærkt ind paa Livet, at der straks maa tages Affære.

21.	f3×g4	Sf6×g4
22.	Tf1—f3	Lb7—c8!

Hindrer 23. Th3, da der saa vil følge Se3!

23.	Sd2—b3	Sg4—e3
24.	Dc2—f2	—

Dette Træk lukker Taarnet inde, men det er ikke let at finde noget tilfredsstillende Svar.

24.	—	Lc8—g4
25.	a5×b6	a7×b6
26.	Ta1—a7	Te8—e7
27.	Ta7×e7	Dd8×e7
28.	h2—h3	Lg4×f3
29.	Df2×f3	De7—g5
30.	Sc3—b5	Tb8—d8
31.	Sb5—c7	Dg5—g3
32.	Sc7—e6	Dg3×f3
33.	g2×f3	Td8—d7
34.	Lb2—a3	Td7—a7
35.	La3—c1	Sh5—g7
36.	Se6×g7	Lh6×g7
37.	Kg1—f2	Ta7—a2†
38.	Ld3—e2	Lg7—f6
39.	Lc1×e3	Lf6—h4†
40.	Kf2—f1	f4×e3
41.	b4—b5	Ta2—b2!

Springeren er nu fortabt.

42.	Sb3—c1	Tb2—b1
43.	Opgivet.	

Det var Kampen mellem 1ste og 2. Præmietagerne i 2. Klasse.

(Noter af Henry Pedersen).

PARTI NR. 452. SPANSK PARTI

Fra Turneringen i Moskwa.
Hvid: Løvenfisch.
Sort: Poul Keres.

1.	e2—e4	e7—e5
2.	Sg1—f3	Sb8—c6
3.	Lf1—b5	a7—a6
4.	Lb5—a4	Sg8—f6
5.	0—0	Lf8—e7
6.	Tf1—e1	b7—b5
7.	La4—b3	d7—d6
8.	c2—c3	0—0

9.	a2—a4	—

I Stedet for Teksttrækket kunde spilles 9. d2—d4 og følgende Fortsættelse var da mulig: 9. — Lg4. 10. Le3, S×e4. 11. Ld5, Dd7. 12. d×e (mindre godt var 12. L×e4, d5. 13. Lc2, e4. 14. h3, Lh5 og Sort er i Fordel). Sg5. 13. L×g5, L×g5. 14. h3, L×f3. 15. D×f3, S×e5. 16. T×e5 og vinder.

(Se Diagram 1).

9.	—	b5—b4
10.	d2—d4	e5×d4
11.	c3×d4	Lc8—g4
12.	Lc1—e3	Sc6—a5
13.	Lb3—c2	c7—c5
14.	b2—b3	Sf6—d7
15.	Sb1—d2	Le7—f6
16.	Dd1—b1	h7—h6
17.	Ta1—a2	Sa5—c6
18.	Le3—f4?	—

Bedre for Hvid var 18. d5, Sc—e5. 19. S×e5, S×e5. 20. f3!, Lc8. 21. a5.

18.	—	Lg4×f3
19.	Sd2×f3	Sc6×d4
20.	Lf4×d6	—

20. S×d4, L×d4 var mere solidt, men Hvid kunde i denne Stilling ikke overse Keres' store Kombinationsevne.

20.	—	Sd4×f3†
21.	g2×f3	Lf6—e5!!

(Se Diagram 2)

22.	Ld6×f8	Dd8—h4!
23.	Lc2—d3	Dh4×h2†
24.	Kg1—f1	Sd7×f8
25.	Kf1—e2	Sf8—e6
26.	Ld3—c4	Se6—f4†
27.	Ke2—d1	—

Der er ikke andet at gøre. Paa Ke3 følger Ld4†.

27.	—	Ta8—d8†
28.	Lc4—d5	Dh2—g2!

Truer 29. — D×f3†. 30. Kc1, S×d5. 31. e×d, Lf4†.

29.	Ta2—d2	Dg2×f3†
30.	Kd1—c2	Sf4×d5
31.	e4×d5	—

Paa 31. T×d5 følger T×d5. 32. e×d5, D×f2†. 33. Kd1, Dd4† og Dd5 og Sort har da 4 Bønder for Kvaliteten.

31.	—	Le5—c3
32.	Te1—e3	Df3—f5†
33.	Td2—d3	

Tvungent.

33.	—	Df5×f2†
34.	Kc2—d1	f7—f5
35.	Db1—c1	f5—f4
36.	Te3—e7	Td8—d6

Truer afgørende med Tg6.

37.	Te7—e6	Td6×e6
38.	d5×e6	Df2—f1†
39.	Kd1—c2	Df1—e2†
40.	Opgivet.	

(Revista Portuguesa De Zadrez).

PARTI NR. 453. SKOTSK GAMBIT

Spillet i 3. Klasse ved D. A. S.s Paaskestævne 1939 i Nykøbing F.

Hvid: H. Hansen, Valby Vigerslev.
Sort: K. Petersen, Østerbro A. S.

1.	e2—e4	e7—e5
2.	Sg1—f3	Sb8—c6
3.	d2—d4	e5×d4
4.	Lf1—c4	Lf8—e7
5.	c2—c3	d4×c3
6.	Dd1—d5	Opgivet!

(Se Diagram 3)

I denne Stilling opgav Sort, og Hvid fik Præmie for Turneringens korteste Parti.

Stillingen er meget interessant; men det kunde more mig at høre Læsernes Mening om følgende Fortsættelse:

6. — Sg8—h6. 7. Lc1×h6, 0—0. 8. Lh6—c1 (for at gardere b2), Sc6—b4! truende paa c2. —

Er Stillingen haabløs for Sort?

(Noter af Henry Pedersen).



Diagram 1

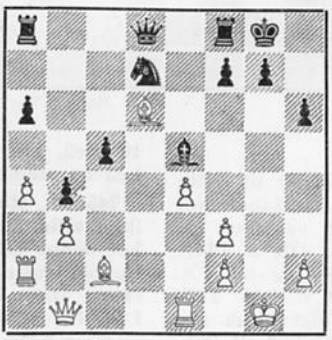

Diagram 2



Diagram 3

Originalopgaver

766. Erik Hansen, København (Debut)



Mat i 2 Træk

767. V. Rasmussen, Købh. (Debut)

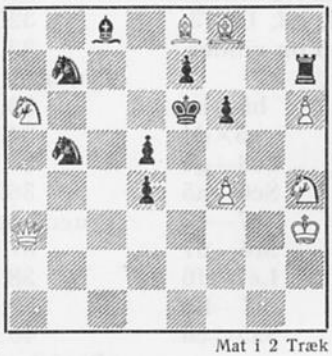

Mat i 2 Træk

768. Idon Andersen, Horsens



Mat i 2 Træk

769. Villy Nielsen, Bogense



Mat i 2 Træk

770. Eigil Pedersen, Aarhus



Mat i 2 Træk

771. G. A. Ekestubbe, Sverige



Mat i 2 Træk

Reproduktioner

772. J. P. Pedersen, Aarhus
1. Pr. Sch. Arb. Skakkalender 1939

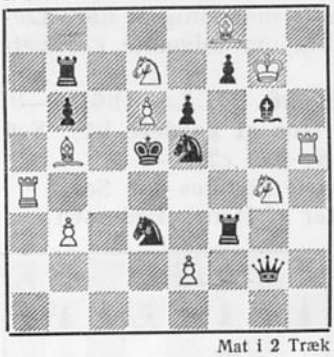

Mat i 2 Træk

773. Filip Petersen, Hanerup
1. hædr. Omt. Sch. Arb. Skakkal. 1939



Mat i 2 Træk

774. Villy Nielsen, Bogense
4. Pr. Örebro Schaksällskaps Jubilæumst.



Mat i 2 Træk

Løsninger til Marts-Nr.

744. T. B. Gorgiew. I Løsningen til dette Slutspil er desværre falden et Par Linier ud. Den fuldstændige Løsning er saaledes: 1. De8†, T×e8. 2. d7! Th8 (2.—, Tf8. 3. Lf4!) 3. Lh2 (der truede Th1†) Tg8 (og nu T×g2†) 4. Lg3, Th8. 5. Lh4, Tg8. 6. Lg5. Th8. 7. Lh6, Tf8! (Paa 7.—, Tg8 følger som anført i Nr. 3), 8. Lf4, Tg8. 9. Kft! Th8 ell. Tf8. 10. Ke2, Tg8. 11. Lg5, Tf8. 12. Lf6, Tg8. 13. Lc3 og vinder.

745. H. Molmar. 1. Sb5! Dobbelttrusel er ikke **altid** ødelæggende for Opgave .. hvilket denne Opgave er et lille Bevis paa; idet Dobbelttruslen her ikke er uden en vis Interesse i Sorts Forsvarsspil i Varianterne 1.—, Ld6, 1.—, Lf6 og 1.—, d6, der alle samtidig parerer begge Trusler.

746. Sv. Ekstrøm. 1. Kc7! God Indledning, der tillader en Krydsskak med samtidig sort Selvbinding af to Officerer.

747. S. Szekely. 1. c4. Total ødelæggende er Triplespillet efter 1.— dxc4.

748. Filip Petersen. 1. c4. Samtidig sort Linieaabning og Spæring for hvide og sorte Officerer. Udmærket Indhold, navnlig i Betragtning af Forfatterens unge Alder.

749. Idun Andersen. 1. Kg8! **Schor-Tema** i Varianten 1.—, Dx g5. 2. Dc4. **Schor-Temaet** kan defineres saaledes: direkte Binding og Frigørelse, saavel i Indledning som i Variantspillet.

750. John Thornerup. (Tretrækker). 1. La6! truer 2. De5†. 1.—, Ke3. 2. De2† Miniature med smukke, rene Matstillinger.

751. G. A. Ekestubbe. 1. f4! truer 2. Te5†. 3. Sb7† Mat. 1.—, ex f. e. p. 2. S×d3. 1.—, Sc4. 2. bx c4†. 1.—, Sf3. 2. S×e4, men har desværre en kedelig Duat i Varianten 1.—, Kd4 hvorpaa kan følge 2. Sb7 ell. 2. S×e4†.

752. Villy Nielsen. Skinspil: 1. Dct, Sb1. 2. Dxg5 Mat Løsning (Sort trækker først). 1. Sb3, Th2. 2. Sc1, Db8 Mat (s. Bg5 er nødvendig af Hensyn til Skinspillet!) Smuk Hjælpemat, ren og klar i Idespil. Forfatteren har efterhaanden udviklet sig til at blive vor førende hjemlige Ekspert paa dette specielle Omraade.

753. R. Svoboda. 1. b3†, Ka5. 2. b4†, K× b4 (2.—, Db4. 3. Ld2!) 3. Le7! og vinder s. d! Remis.

Forskelligt.

Der er i den senere Tid afsluttet en Del Problemturneringer, hvor danske Komponister har opnaaet Placeringer. Saaledes har Villy Nielsen, Bogense, opnaaet 4. Pr. i „Örebro Schachsälllskap"s int. Jubilæumsturnering. J. P. Pedersen, Aarhus, 1. Pr. i Arbejder-Magasinets Turnering 1938 II, 1. Pr. i „Schweizerrische Arbejder Skakkalender 1939" og 1 hædrende Omtale i „Magasinet"s Turnering 1938. Filip Petersen, Hanerup, opnaaede 1 hædr. Omt. i „Schweizer Kalenderen"s Turnering 1939, en udmærket Præstation af den kun 14-aarige Forfatter. For de der har fulgt Filip's Kompositioner det sidste Aar, kommer denne Udmærkelse næppe overraskende, thi hans Fremgang kan spores fra Maaned til Maaned, og man maa med Forventning imødese hans Fremtid. Forøvrigt blev Filip konfirmeret den 16. April, og tror jeg derfor at være i Overensstemmelse med „Arb.-Skak"s Læsere, naar jeg paa disses Vegne bringer ham vore bedste Lykønskninger, og udtaler det bedste Haab og Ønske for hans Fremtid.

Løserturneringen ved Stævnet i Nyk. F. faldt ikke saa heldigt ud! Der var kun 8 Deltagere — i Modsætning hertil kan anføres, at i Aarhus 1938 var der 37 Deltagere!

Turneringen vandtes af Ax. Lund, København, der var den eneste, som opnaaede Maximum, 13 Point. 2. Pr. tilfaldt A. Mortensen, Køge, efter Lodtrækning mellem N. A. Sørensen, Odense, E. Palmkvist og V. Rasmusse, København, alle med 10 Point.

Løsningerne til Opgaverne var **Nr. I:** 1 Tb8. Bil. 1. Tc8. **Nr. II:** 1. La2! Præmierne var fremskaffet og udsat af Nyk. F.s lokale Arrangementsudvalg, og for dette siger vi dem Tak.

Efter Overenskomst med Hovedkassereren, P. Jakobsen, er der nu aftalt en endelig Ordning vedrørende Tilsendelse af vundne Præmier i Problem- og Løserturneringer, saaledes at alt nu sker direkte fra Opg.-Afdelingens Redaktion. Ordningen ventes gennemført fra Maj. Løsere, der endnu har Præmie tilgode bedes derfor omgaaende — og senest 1. Juni, give mig Meddelelse derom.

Jeg beder Løserne, i egen Interesse, bemærke Redaktionens nye Adresse.

NB. Løserliste næste Gang!

Interviewet, der blev væk...

Mange af Arbejder-Skaks Læsere har sikkert forgæves lyttet efter det bebudede Radio-Interview om Skak, som ifølge Meddelelse i sidste Nummer skulde komme en af Dagene før Paaske. En Forklaring af Mystiken maa derfor være paa sin Plads.

Radioavisen henvendte sig Fredag den 31. Marts til Forbundets Formand, A. Skaade, og bad om Anvisning paa en neutral Mand, der i et Før-Interview kunde fortælle lidt om de to Paaskestævner, og Formanden henviste straks til undertegnede.

I Parentes bemærket havde jeg allerede nogen Tid forinden henvendt mig til Radioavisen for at udvirke en bedre Radiobetjening af de to store Skakstævner, eventuelt paa den Maade, at jeg som særlig skakkyndig fik Lov at komme til Mikrofonen 5—10 Minutter hver Aften. Med Henvendelsen fra mig fulgte Anbefalingsskrivelser fra Dansk Skak-Union og Dansk Arbejder-Skakforbund. Radioavisen svarede skriftligt, at der næppe kunde blive Tale om nogen særlig Skakudsendelse, men iøvrigt var man „i Forbindelse med Dansk Skak-Union".

Paa Anmodning af A. Skaade ringede jeg altsaa til Radioavisen, hvor man dog først næste Dag havde Tid til at tale med mig, og imidlertid havde man faaet Betænkeligheder af en mærkelig Art. Det mentes saaledes ikke, at jeg „var neutral nok". (Jeg gad for Resten vide, hvorledes en helt neutral Mand skulde kunne fortælle noget af Interesse om Paaskestævnerne!). Og man havde ogsaa talt med „den Mand i Næstved, der skulde arrangere Stævnet der, og han kendte mig ikke!!". (Det viste sig senere, at det var Dansk Skak-Unions Turneringsleder, Hr. F. K. Villumsen, som i Paasken blev indvalgt i D. s. U.s Hovedbestyrelse som Sekretær. En fiks Start!).

Resultatet af Radioavisens Overvejelser blev altsaa det beklagelige, at der intet blev af Interviewet, og Skakspillerne paa den Maade gik Glip af lidt velkommen Reklame for deres Spil.

Det er altsaa ikke mig, der er den skyldige, hvilket jeg har ment det nødvendigt at pointere.

Med skakiig Hilsen.

P. Toft,
Nitivej 3, København F.

KORRESPONDANCETURNERINGEN

TURNERINGSLEDER: HANS HUSTED, EMIL PIPERSVEJ 12. LYNGBY

Følgende Partier er afsluttet i den forløbne Maaned:

MESTERKLASSEN:

Gruppe A: V. Olsen, Kbh., remis med Knud Rasmussen, Randers.

Gruppe B: Alb. Velk, Kbh., remis med H. O. Ejlertsen, Kbh. — M. Steengaard, Kolding, vandt over A. Nielsen, Vejle.

1. KLASSE:

Gruppe A: Rosenhøj Nielsen, Fredericia, vandt over A. Kramer, Aarhus.

Gruppe B: A. R. Pedersen, Fredericia, vandt over O. Andersen, Odense. — Kn. Hansen, Masnedsund, vandt over O. Andersen. — Kn. Hansen vandt over A. R. Pedersen. — O. Andersen tabt til V. Engelhardt, Valby.

Gruppe C: Harry Hansen, Fakse, vandt over I. Petersen, Graasten, samt over Gotfred Larsen, Kbh. — I. Pedersen vandt over Osv. Jørgensen, Aarhus.

2. KLASSE:

Gruppe A: Tage Dissing, Hovedgaard, remis med S. A. Adolfsen, Aabyhøj. — S. A. Adolfsen remis med H. J. Sørensen, Vejle.

Gruppe B: H. Petersen, Glostrup, tabt til T. W. Holm, Kbh. — T. W. Holm remis med O. Søder, Kbh. — T. W. Holm vandt over Ejner Larsen, Fakse, og remis med A. P. Sørensen, Svejbæk.

Gruppe C: Johs. Rasmussen, Nyk. F., remis med M. Thomsen, Middelfart.

Gruppe D: Poul Larsen, Fakse, remis med E. Auchenberg, Kbh. — O. Frederiksen, Vordingborg, vandt over Agerholm Petersen, Kbh.

3. KLASSE:

Gruppe A: Aage Nielsen, Stensballe, tabt til Eigil Hansen, Aarhus. — Johs. Clausen, Glostrup, tabt til Eigil Hansen. — Eigil Hansen vandt over J. Moos, Vanløse.

Gruppe B: Carlo Jensen, Birkerød, tabt til Laur. Hansen, Rødovre. — J. P. Pedersen, Lindaa, remis med S. Sørensen, Randers. — Sv. Nielsen, Kbh., tabt til J. P. Pedersen. — S. Sørensen, Randers, vandt over Sv. Nielsen.

Gruppe D: Marius Madsen, Nyborg, tabt til Harry Andersen, Hasle.

Gruppe E: Niels Hansen, Gedsted, vandt over R. Theil, Aabyhøj, og Theil tabt til Willy Rasmussen, Skive.

Gruppe F: E. Dich, Glostrup, vandt over Jens Rasmussen, Horsens, og Jens Rasmussen tabte til G. Jørgensen, Aarhus. — H. Christiansen, Helsingør, tabt til Jens Jensen, Silkeborg.

Gruppe H: Aage Sørensen, Krabbesholm, vandt over Laur. Hansen, Glostrup, — H. Hansen, Kbh., remis m. J. Mikkelsen, Silkeborg.

4. KLASSE:

Gruppe A: Carl Andersen, Regstrup, tabt til Børge Sørensen, Horsens. — Gerh. Nielsen, Nyk. F., vandt over Carl Andersen.

Gruppe B: Theodor Larsen, Skelskør, remis med S. Saaby, Kbh.

Gruppe C: Erik Hansen, Hellerup, vandt over Johs. Lindegaard, Hillerød. — E. Madsen, Aarhus, tabt til Erik Hansen. — A. Pynt, Nyk. F., tabt til Johs. Lindegaard.

Gruppe D: H. Andersen, Gentofte, vandt over A. E. Danielsen, Aarhus.

Gruppe E: Johs. Petersen, Regstrup, tabt til Erik Eliasen, Slagelse. — Jørg. Sørensen, Kbh., tabt til Erik Eliasen. — Eli Andersen tabt til Johs. Petersen.

Gruppe F: P. Langendorff, Graasten, tabt til I. P. Andersen, Slagelse. — H. P. Jørgensen, Ulslev, vandt over Langendorff. — Niels Damm, Horsens, vandt over I. P. Andersen. — Alb. Nielsen, Kbh., vandt over I. P. Andersen. — H. P. Jørgensen remis med E. Sørensen, Aarhus.

Gruppe G: Sv. Rasmussen, Brønshøj, tabt til Poul Hansen, Nyk. F. — Sv. Rasmussen remis med Rasmus Jensen, Graasten. — Rasm. Jensen tabt til Poul Hansen, og Poul Hansen vandt over Chr. Hansen, Pandebjerg.

Gruppe H: Sv. Rafn, Slagelse, vandt over V. Rasmussen, Kbh. — O. Isachsen, Kbh., vandt over Sv. Rafn. — E. Jensen, Harlev, tabt til O. Isachsen.

Gruppe J: J. Østergaard, Skive, remis med Sv. Olsen, Guldborg. — Sv. Olsen remis med Willy Schwemer, Brønshøj.

I den skandinaviske Turnering er følgende Parti afsluttet: Alb. Velk, Kbh., remis med Sv. Axelson, Fritslo, Sverige.

Ev. Rettelser bedes indsendt omg.

Udgaaet af Turneringen. Louis Poulsen, Kbh., og Sv. Jørgensen, Aarhus, maa paa Grund af Sygdom trække sig ud af Turn. — Da ingen af dem har naaet at spille Halvdelen af deres Partier, kan deres Points ikke medregnes.

*

Følgende 5 Grupper er færdigspillet. De Deltagere, hvis Navne er sat med fremhævet Skrift, er Præmietagere, og efter en Spærrefrist paa 8 Dage vil disse faa deres Præmie tilsendt.

1. Klasse, Gruppe B.

1) **Knud Hansen,** Købmagergade 2, Vordingborg, 3 Points.
2) C. Andersen, Turesensgade 35, Odense, 0 P.
3) V. Engelhart, Vigerslevvej 257, Valby, 1 P.
4) A. R. Pedersen, Karensvej 4, Fredericia, 2 P.

3. Klasse, Gruppe B.

1) E. Jul. Olsen, Johan Kellersvej 51, 3. S., København V., 0 Points.
2) **Lærer Jens P. Petersen,** Linaa Skole pr. Laven, 2½ P.
3) **S. C. Sørensen,** Bækkelundsvej 4, Randers, 2½ P.
4) Sv. Nielsen, Teglstrupvej 4 A, Søborg, 1 P.

4. Klasse, Gruppe B.

1) Theodor Larsen, Borreby Avlsgaard pr. Skelskør, ½ Point.
2) Einer Nielsen, Lindevej 3, Fredericia, 2 P.
3) John Roslund, Maagevej 23, Aarhus, 1 P.
4) **S. Saabye,** Nyborggade 34, 3. S., København Ø., 2½ P.

4. Klasse, Gruppe C.

1) A. Pynt, Gedservej 129, Nykøbing F., 2 Points.
2) Johs. Lindegaard, Hostrupvej 22, 2. S., Hillerød, 2 P.
3) E. Madsen, Niels Juulsgade 76, Aarhus, 0 Point.
4) **Erik Hansen,** Brønlunds Allé 49, Hellerup, 2 Points.

4. Klasse, Gruppe E.

1) Eli Andersen, Godthaabsvej 318, 2. S., København F., 1 Point.
2) Jørgen Sørensen, Rantzausgade 70, St., København N., 3 P.
3) **Svend Eriksen,** Ove Gedesgade 2, Aarhus, 4 P.
4) Johs. Petersen, Hanerup pr. Regstrup, 2 P.
5) **Erik Eliasen,** Bredegade 62, Slagelse, 5 P.
6) Svend H. Hansen, Pomonagade 9 A, Nykøbing F., 0 P.

Korrespondancekort

200 Stk. Kr. 2,50
1000 Stk. Kr. 8,50

Turneringslister

med Klubnavn 1000 Stk. Kr. 8,50

Bogtrykkeriet Grafia

Ryesgade 3 . København N.
Telf. Nora 5767 . Giro 270 65

Bered dig!

Dette Aars Paaskestævne er nu afsluttet og gaar ind i vore Minder om Skakstævner.

Det var et godt Skakstævne, som var vort Forbund værdigt; vi er Gerh. Nielsen og hans Hjælpere Tak skyldig for de gode Dage i Nykøbing F.

Næste Aars Paaskestævne blev lagt til Fredericia. Skakspiller, bered dig i god Tid, saa du kan komme med; faa en Sparebog i din Klub og begynd straks at spare til Turen; læg Skilling til Skilling i hver Uge, saa faar du Beløbet, som skal til og Oplevelsen at være med i Stævnet fem Dage mellem Skakspillere og gode Kammerater, det vil blive en Oplevelse, som du sent vil glemme.

Fredericia er centralt beliggende for alle vore Klubber, og i Nærheden ligger Middelfart, Kolding, Vejle, Horsens, der sikkert alle vil benytte sig af den gode Lejlighed til at komme til Paaskestævne.

Selve Fredericia By skal jeg ikke skrive om, den maa ses, med sine Volde, Mindesmærker, Havn, Lillebæltsbro o. s. v.

Vi venter at se Spillere fra alle Klubber til Stævnet, og Fredericia A.S. skal gøre alt, hvad den formaar for at Stævnet kan blive saa godt som muligt.

Alf. Hansen.

Litteratur

Det er de færreste Skakspillere, der har Raad til at anskaffe sig større Haandbøger i Skak, men for de allerfleste er det dog nødvendigt, at have nogle faa Haandbøger ved Haanden og som saadan kan J. Kotrc og A. Gerschenkrons: Eröffnungen in der modernen Schachpartie anbefales paa det bedste. Selv med minimalt Kendskab til Tysk er man i Stand til at have Udbytte af Bogen.

Den koster kun 2,20 Mk. og indbundet 3,20 Mk., og er udkommet paa Hans Hedewigs Nachf., Curt Ronniger, Leipziger C 1, Perthestr. 10, Leipzig, og den kan sikkert bestilles hos de fleste Boghandlere.

100-Mands-Matchen

mod K. S. U.

afholdes Onsdag d. 10. Maj Kl. 19,30 i Studenterforeningens store Sal. Indgang: Vester Boulevard 6. – De udtagne Spillere bedes møde i god Tid.

FORENINGSMEDDELELSER

Odense. Skakklubben „Taarnet" afholdt d. 23. April en velbesøgt Generalforsamling paa Bolbro Skole. Formanden omtalte den nu afsluttede Holdturnering mellem fire Odense-Klubber og Landsturneringen. Regnskabet udviste en Kassebeholdning paa 43,50 Kr. Som Formand genvalgtes Alfred Christensen. Man drøftede Formen for Klubbens Turneringer, og efter en Diskussion om forskellige Emner, bl. a. Kontingentet, afsluttedes med en Lynturnering, som vandtes af V. Hansen og V. Larsen.

Hillerød A.S. afholdt Generalforsamling d. 20. April paa Gæstgivergaarden „Linden" med Dagsorden ifølge Lovene. Formanden omtalte den gode Tilgang, Klubben havde haft i den forløbne Sæson. Regnskabet udviste en Kassebeholdning paa 32,65 Kr. Den afgaaende Formand ønskede ikke Genvalg; valgt blev Børge Nielsen, Københavnsvej 37, Hillerød. Til Bestyrelsen genvalgtes Knud Olsen, og i Stedet for Børge Nielsen er indtraadt Suppleanten Johannes Lindegaard. Til Suppleant valgtes Peter Petersen. Det vedtoges enstemmigt efter Sommerferien at afholde 2 ugentlige Spilleaftener. En Lynturnering vandtes af Topholm, der fik en Bog i Præmie.

København A.S. „Godthaab" afholdt ord. Generalforsamling den 28. Marts. Protokol, Regnskab og Beretning godkendtes. Til Formand nyvalgtes M. Levinsen, Lindealle 13, Vanløse. Kassereren, Sv. Aa. Johansen genvalgtes med Akklamation. Til Bestyrelsen genvalgtes Jens Møller; nyvalgt blev H. Nielsen og Sv. Aa. Larsen. Klubben tæller nu 37 Medlemmer. Aftenen sluttede med en Lynturnering, der vandtes af M. Levinsen.

Vesterbro A.S. afholdt ord. Generalforsamling den 23. Marts i Spillelokalet, Sveasvej 8, med Dagsorden ifølge Lovene. Formanden omtalte i sin Beretning Vinterens Arbejde. Der havde været nogen Tilgang af nye Medlemmer, men ogsaa en for stor Afgang; Medlemstallet burde være noget større. Formanden besvarede en Forespørgsel angaaende Oprettelsen af en Skakspalte i „Arbejderbladet". Der var stillet i Udsigt, at der skulde komme nogle Partier fra de store Matcher i Sovjet.

K. M. Ravn og Chr. Knudsen genvalgtes til Bestyrelsen.

En gratis Rejse til Nykøbing F., som E. Bruun-Rasmussen havde skænket Klubben, blev tildelt Holger Nilsson og Victor Rasmussen til Deling. Der indkom ved en Lynturnering et mindre Beløb, som ligeledes anvendtes til Rejsetilskud. Lynturneringen vandtes af Henry Andersen, der i Præmie fik en Bog.

Paa et senere afholdt Bestyrelsesmøde har Bestyrelsen konstitueret sig saaledes: Formand: E. Bjarnild, Næstformand: H. Poulsen, Kasserer: K. M. Ravn, Sekretær: Chr. Knudsen og Bibliotekar: G. Poulsen. Materialforvalter: Hm. Nilsson, Matchudvalg: Victor Rasmussen, E. Bruun-Rasmussen og Hans Poulsen.

Vinterturneringen er endnu ikke færdigspillet i alle Klasser; Klubmester blev Axel Lund.

Hobro A.S. spillede den 23. Marts en Match med Klejstrup Skakforening og vandt med 14—8. Resultatet af Klubbens Vinterturnering blev, at B. Kokhauge blev Klubmester for anden Gang med 5½ P. 2. Pladsen deltes af Erik Olsen, Søren Nielsen og A. P. Andersen. I 2. Klasse deltes 1. Pladsen af F. Hæggaard, Joh. Petersen og Johs. Nielsen, som skal spille Omkamp.

Turneringen om Bymesterskabet, der talte 20 Deltagere, heraf 15 fra A.S., fik følgende Resultat: 1, Aage Andersen, Hobro Skakforening, med 8½ P. 2, Emil Poulsen, A.S., 7½, 3, S. Nielsen, A.S., 6½; i 2. Klasse sejrede Assistent Gjørup, H.S., med 7 P., 2. Pladsen delte Jens Christensen og J. Petersen, begge fra A.S., med 6½ P.

Aarhus. Nordre Skakklub har afholdt ord. Generalforsamling med Henry Kortsen som Dirigent. Af de forskellige Beretninger fremgik det, at Klubben i økonomisk Henseende kunde se Fremtiden i Møde med Fortrøstning. Ligeledes i økonomisk Henseende var Klubben vel funderet. Da Herman Andersen af Mangel paa Tid ikke kunde bestride Formandsposten længere, valgtes Aage Petersen som hans Efterfølger. Til Bestyrelsen valgtes tillige Søren Andersen og J. P. Pedersen. Det vedtoges at udskrive Sommerturneringen som en Parturnering med ukendt Makker.

Kolding A.S. holdt ord. Generalforsamling den 29. Marts. Som Formand i Stedet for H. Sigvardsen, der ikke ønskede at fortsætte, valgtes C. . Bundgaard, Ottosgade 15, Kolding. A. Madsen valgtes til Sekretær.

Resultatet af Vinterturneringen blev: Handicapturneringen vandtes i B-Klassen af A. Nielsen og i C-Klassen af N. Lisberg. I Vinterturneringen skal der spilles Omkamp mellem Vinderne af B- og C-Klassen, nemlig E. Johnsen og E. Nicolajsen.

Der paabegyndtes nu en ganske kort Turnering, hvorefter Klubben ligger stille i Juni, Juli og August Maaneder.

— Ovennævnte Parti er nu vundet af E. Johnsen, der saaledes blev Turneringsvinder.

Alderslyst Skakklub har afholdt halvaarlig Generalforsamling. Formanden omtalte i sin Beretning de mange gode Kampe, Klubben har haft, de fleste Gange med 24 Deltagere, enkelte Gange endnu flere.

Til Formand valgtes S. Rasmussen i Stedet for Nis Jensen der ikke ønskede at fortsætte. Til Næstformand valgtes A. Mortensen, og til Bestyrelsen nyvalgtes Henning Lauersen, en af de unge Spillere. Af Regnskabet fremgik, at Kassebeholdningen var 40,99 Kr.; Status udviste et Overskud paa 192 Kr. Det oplystes, at Medlemsantallet nu var 43, deraf 9 Juniores. Det vedtoges at afholde en Sommerturnering efter Monrads System.

København. Firmaskakklubben N. E. S. har valgt ny Formand: J. Jørgensen, Bøhmensgade 9, København S. De øvrige Valg var Genvalg. Alle Henvendelser sker til Formanden.

Slagelse A.S. afholdt ord. Generalforsamling den 17. April i Klubbens Lokaler med E. Petersen som Dirigent. Af Formandens Beretning fremgik det, at Klubbens Spillere havde opnaaet et fint Resultat i Propagandastævnet i Roskilde den 5. Marts. Kassererens Regnskab balancerede med 160 Kr. Formanden omtalte dernæst Turneringerne og foretog Præmieuddeling. Vi bringer Resultaterne: 1. Gruppe vandt Eliasen, 2. Valdorf Nielsen. I 2. Gruppe sejrede Monny Andersen, 2. Chr. Larsen. Det vedtoges at afholde en Sommerturnering med Handicap. Til Formand genvalgtes med Akklamation Lauersen. I Stedet for H. Rogers, der ikke ønskede Genvalg, valgtes O. Kobæk Larsen til Bestyrelsen. Under Eventuelt drøftedes en Forøgelse af Propagandaen for Klubben samt en eventuel Præmieskydning til Fordel for Klubkassen. Endelig besluttedes det at afholde en Udflugt i Sommerens Løb, dersom den fornødne Tilslutning var til Stede.

I et efterfølgende Bestyrelsesmøde valgtes Sv. Rafn til Næstformand og O. Kobæk Larsen til Sekretær.

Helgenæs. Med Helgenæs Skakklub som Arrangør afholdtes den 26. Marts paa Hotel „Mols Bjerge", Knebel, med Karl Christensen, Randers, som Turneringsleder. Resultaterne blev følgende:

A-Rækken: Hammelev 3½, Hornslet 3½, Helgenæs 2.

B-Rækken: Ebeltoft 3½, Helgenæs 2½.

C-Rækken: Ebeltoft 4, Knebel 4, Hornslet 3, Helgenæs 1.

København A.L.S. afholdt ekstra Generalforsamling den 23. Marts og valgte C. Rinaldi som Delegeret. Efter Generalforsamlingen spillede H. Enevoldsen simultan.

1. Række: 1. Har. Petersen, 2. H. Petersen.
2. Række: 1. N. J. Larsen, 2. Hans Hansen og O. Bitzer.
3. Række: 1. V. V. Hansen, 2. P. Søndergaard, 3. Kaj Hansen.
4. Række A: Ikke færdigspillet.
4. Række B: 1. V. Møller, 2. H. Martinsen, 3. P. L. Ljungberg.

Sundby A.S. afholdt Generalforsamling den 8. Marts i Klubbens Lokaler. Under Formandens Beretning oplystes, at Klubben i det forløbne Halvaar har forøget sit Medlemsantal til 46 Medlemmer, og at Holdturneringen og Vinterturneringen var forløbet godt. Efter en Bemærkning af Svensson godkendtes Regnskabet. Paa Forslag af Kassereren vedtoges en Bestemmelse Restancer. Det vedtoges at sende 2 Repræsentanter til Delegeretmødet. Alle Valg var Genvalg. En Lynturnering vandtes af Chr. Nielsen og S. Svensson.

Lørdag den 18. Marts afholdt Klubben Stiftelsesfest i D. s. U.'s Ungdomshjem i Gejslergade. Den forløb glimrende, og der var mødt ca. 100 Gæster. 2 Harmonikavirtuoser indledede med en Koncert; Tryllekunstneren Diamond forbløffede Tilskuerne med sine elegante Præstationer og endelig underholdt Mr. Spedy med Musik og Sang. Aftenen sluttede med Dans — en helt igennem vellykket Fest, der endda gav et pænt Overskud.

Vanløse A.S. afholdt Generalforsamling d. 18. April, hvor man vedtog at rette en Henvendelse til de Forbundsfæller, der bor i Vanløse, men er Medlem af en anden Forbundsafdeling om at støtte Klubben ved at indmelde sig i Klubben enten som aktiv eller passiv Medlem. Klubben er i Vanskeligheder og mangler baade Spillere og Penge til at administrere for — forhaabentlig er den Situation, Klubben er i, kun af midlertidig Karakter, da der er gode Betingelser for en Arbejder-Skakklub i Vanløse. Klubben har Spilleaften hver Tirsdag fra Kl. 19 i Ungdomshjemmet, Bratskovvej 7.

Middelfart A.S. har afholdt ord. Generalforsamling med Martin Illum som Dirigent. Protokol, Regnskab og Beretning godkendtes. Alle Valg var Genvalg. Et Forslag om Kontingentforhøjelse gav Anledning til en Diskussion og henlagdes til Efteraarsgeneralforsamlingen. Klubben har i Samarbejde med Middelfart Skakklub arrangeret en Turnering om Mesterskabet for Middelfart med overvældende Tilslutning. Vi bringer Resultaterne: Efter Omkamp med Th. Jensen sejrede M. Hansen i 1. Klasse. I 2. Klasse sejrede Martin Larsen med N. P. Gynup som Nr. 2. I 3. Klasse blev E. Hansen Nr. 1 og Carl Jensen, Th Lauritsen og N. V. Sørensen delte 2. Pladsen. Turneringen, der lededes af M. Hansen skal herefter være en tilbagevendende Begivenhed.

Aarhus A.Ś. afholdt den 31. Marts sin ord. Generalforsamling. Dirigent S. Adolfsen. Regnskabet balancerede med 1021 Kr. og udviste en Kassebeholdning paa 123 Kr. Formue: 536 Kr. Formanden indledte sin Beretning med at mindes det afdøde Medlem Johs. Jacobsen. Klubbens Medlemsantal var gaaet en Smule tilbage; det var dog væsentlig Medlemmer, der sjældent havde deltaget i Klublivet, der var faldet fra. Medlemmerne mødte dog iøvrigt stabilt, og Spillestyrkens opadgaaende Kurve var fortsat. Formanden nævnte, at en Match med „Aros" endte 14—14. En Kamp ved samme Lejlighed med K. F. U. M. var vundet med 10—2. I Forbundets Landsturnering var opnaaet særdeles smukke Resultater, saaledes Kredsmesterskabet i B- og D-Rækken. Endvidere var Mesterrækkeholdet Kredsvinder. I den aarhusianske Holdturnering havde Klubben vundet Mesterrækken samt B- og C-Rækken. Alt i alt havde det forløbne Halvaar været tilfredsstillende i alle Forhold, hvilket for en stor Del skyldtes det ubrydelige Kammeratskab, der altid har hersket i Klubben. Beretningen godkendtes. Derefter behandledes de til Delegeretmødet indsendte Forslag. Til Delegeret valgtes Formanden. Det besluttedes at afholde Formandens Rejseudgifter til Delegeretmødet, saafremt han ikke som Hovedbestyrelsesmedlem fik dem refunderet af Forbundet.

I Betragtning af, at Klubben i Aar fylder 10 Aar, overlodes det til Bestyrelsen at søge

arrangeret en Jubilæumsturnering med Adgang for alle Skakspillerei Aarhus.

Til Kasserer genvalgtes H. Rohde, til Næstformand A. Danielsen og til Bestyrelsen V. Beck. Til Materialforvalter nyvalgtes Eigil Hansen.

Fotografier fra Paaskestævnet kan bestilles hos Poul O. Hansen, Korsgade 9, Nykøbing F. Prisen er Kr. 2,50 for den store Størrelse og Kr. 1 for Postkortstørrelsen.

Landslotteriet til Fordel for Osloturen er nu trukket: 2375, 441, 133, 2564, 105, 2568, 235, 247, 828, 2522, 481, 2180, 2253, 285, 619.

Struer A.S. afholdt den 28. Marts en velbesøgt halvaarlig Generalforsamling. Formanden meddelte i sin Beretning at Klubben, der var startet med 15 Medlemmer, nu havde 38 Medlemmer. Beretning og Regnskab godkendtes. Alle Valg var Genvalg. Det vedtoges ogsaa at spille i Sommerhalvaaret for at staa godt rustet til næste Landsturnering, som man imødeser med Spænding, da det er første Gang en Klub saa vestlig beliggende som Struer deltager. Man maa haabe paa et Fremstød i Vestjylland fra Forbundets Side.

Brønshøj A.S. afholdt sin ord. Generalforsamling den 31. Marts. Til Næstformand genvalgtes Chr. Jensen og til Kasserer nyvalgtes Villy Shwema. Deltagerne i Turneringen bedes snarest afvikle evt. manglende Partier, da Sommerturneringen og forskellige andre Arrangementer er under Forberedelse.

Søndag den 23. April afholdtes den anden Match om et Skakur med Helsingør A.S. Brønshøj sejrede denne Gang med $10^1/_2$—$4^1/_2$ og vandt dermed det udsatte Skakur til Ejendom. Samtidig spilledes en Match mellem 3 Drengehold fra henholdsvis Vanløse, Helsingør og Brønshøj. Brønshøj vandt med 3—0 over Vanløse og 3—2 over Helsingør. Helsingør vandt over Vanløse med 4—1. Vanløse havde en ung Dame med paa Holdet; hun vandt sit Parti.

Holdturneringen i København.

1. Række: Sundby—A. S. $3^1/_2$—$4^1/_2$, Glostrup—Gentofte 6—2, A.S.—Nørrebro 5—3, Nørrebro—Gentofte 5—3, Sundby—Glostrup $5^1/_2$—$2^1/_2$.

Herefter er Stillingen: 1. A.S. 41, 2. Nørrebro $37^1/_2$, 3. Glostrup $27^1/_2$, 4. Sundby $23^1/_2$ + 1 Kamp, 5. Gentofte $22^1/_2$ + 1 Kamp.

3. Række: Søborg—Østerbro $4^1/_2$—$3^1/_2$. Placeringen bliver herefter følgende: 1. A.L.S. $43^1/_2$, 2. Søborg $43^1/_2$, 3. Østerbro 43.

Odense A.S. afholdt den 17. April et Medlemsmøde, hvor Johs. Jespersen aflagde Beretning fra Delegeretmødet. Derefter foretoges Præmieuddeling for den afsluttede Vinterturnering. Klubmester for Aaret 1939 blev F. Jørgensen, som derved erhvervede den af Fyens Social-Demokrat udsatte Pokal for et Aar. 2. Præmie tilfaldt Hans E. Jensen. 2. Klasse: 1. Præmie: Niels Blom, 2. Pr. Willum Nielsen. 3. Klasse: 1. Pr. Mouridsen, 2. Knudsgaard. 4. Klasse: 1. Pr. Jens Christiansen.

Sommerturneringen har taget sin Begyndelse med 22 Deltagere; den spilles med Handicap, alle mod alle.

Faaborg A.S. har afholdt Generalforsamling den 18. April. Beretning og Regnskab godkendtes. Der vedtoges en enkelt Rettelse i Lovene, og det vedtoges at ændre Klubbens Navn til Faaborg Skakklub.

En Tak.

For de mange Breve og Kort, som jeg har modtaget efter Stævnet her i Byen, hvori der gives Udtryk for Tilfredshed med Stævnet, sender jeg paa Landsstævneudvalgets og egne Vegne min bedste Tak. Samtidig føjer jeg til Ønsket om, at Forbundet i det nye Arbejdsaar maa gaa frem i Antal og Spillestyrke.

Med Hilsen,

Gerh. Nielsen.

Hædersgaven til Louis Poulsen.

En hjertelig Tak og Hilsen sender jeg herved til alle, der har bidraget til den smukke Hædersgave, som blev mig overrakt i Nykøbing F.

Louis Poulsen.

Ny Tilgang. Carlsberg Skakklub er tilmeldt Forbundet med 19 Medlemmer. Formand: Vilh. Jensen, Oehlenschlægersgade 8A, København V. — Velkommen!

Det er den tredie Firma-Klub, hvis Oprettelse Firmaturneringerne i nogen Grad har givet Stødet til. Forbundet har nu 20 Klubber i Storkøbenhavn.

Klubmeddelelser, Artikler o. l. bedes sendt til Louis Poulsen, Frederikssundvej 166, Brønshøj, hvis Forsinkelser ønskes undgaaet. Redaktionen slutter den 20. i hver Maaned.

Repræsentantskabsmøde

for Storkøbenhavn

afholdes Torsdag d. 25. Maj Kl. 20 i »Ordenshuset« (»Funkissalen«), Griffenfeldtsgade 7. Hver Klub kan møde med 2 Repræsentanter. Udvalget.

DANSK ARBEJDER-SKAKFORBUND

Formand: A. Skaade, Kongelysvej 22, Gentofte. Telefon Gentofte 3528.

Kasserer: Poul Jacobsen, Gust. Bangsgade 21. København V. Telefon Sydhavn 373 x.

Sekretær: Chr. Jensen, Hovedvangen 31, Brønshøj. Telefon: Bella 2834 x.

Storkøbenhavns Arbejder-Skakklubber

Formand: Louis Poulsen, Frederikssundsvej 166. Brønshøj. Telefon Bella 2699.

Kasserer: Chr. Jensen, Hovedvangen 31. Brønshøj. Telefon Bella 2834 x.

Sekretær: Rasmus Jensen, Smedetoften 15. København N.

Bladet afleveret til Postvæset den 2. Maj

6
1939

SKAK



Skakbrikker . dansk Klubmodel

fint lakeret i 2-delt Trææske. . . Kr. 7,00
samme Figur, mat, i Papæske. . Kr. 5,50

Skakbrætter . sammenfold. Klubmodel

27x27 Kr. 0,85 36x36 Kr. 1,00 42x42 Kr. 1,25
48x48 Kr. 2,00 Foreninger 10 pCt.

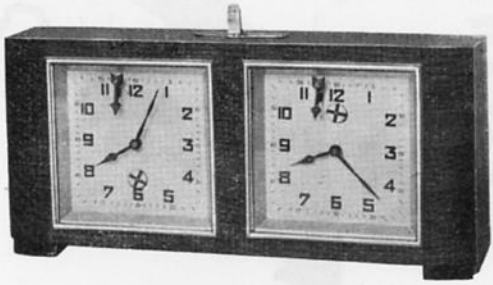

Skakuret „Pop"

Størrelse 9×19 cm . Pris: **22** Kr.
Verdens fineste Fabrikat

A/S P. O. PEDERSEN -- KØBENHAVN K.

STORE KONGENSGADE 21 TLF. PALÆ 437, 4437 & 5037



STJERNENS ØL OG MINERALVANDE



Herman Bendt

TELEFONER: 7507-7508
GULDSMEDG. 23
AARHUS

1. Kl. Kød & Paalæg
Alt i Fjerkræ

Alt i Tryksager



Bogtrykkeriet GRAFIA
Ryesgade 3 . København N.

Stemmeseddel!

Der stemmes om følgende Forslag fremsat af Nakskov A. S.:

»Taleret paa Delegeretmødet har kun de af Klubberne valgte Delegerede samt Hovedbestyrelsen. Delegeretmødet kan overværes af alle Forbundets Medlemmer«. Ønskes dette Forslag indført i Lovene, stemmes Ja, i modsat Fald Nej.

ARBEJDER-SKAK UDG. AF DANSK ARBEJDER-SKAKFORBUND

udkommer hver Maaned. Abonnement (Kr. 1,50 halvaarlig) tegnes i Ekspeditionen. Enkelte Numre Pris 25 Øre. Forhandles tillige af „Social-Demokraten"s Central ved Frihedsstøtten, Vesterbrogade, København.

Redaktion: Louis Poulsen, Frederikssundsvej 166. København Brh. Telefon Bella 2699.
Ekspedition: Poul Jacobsen, Gust. Bangsg. 21. Køben. V. Postgiro: 277 36. Tlf. Sydhavn 373 x.

ARBEJDER-SKAK

UDGIVET AF DANSK ARBEJDER-SKAKFORBUND

Nr. 6 København, Juni 1939 9. Aargang

Ansvarshavende Redaktør: LOUIS POULSEN
Partiafdelingen: HENRY PEDERSEN
Teori og Praksis: ALBERT VELK
Opgaveafdelingen: J. P. PEDERSEN

POUL JACOBSEN

skriver om

PROPAGANDA

„VENNER, ser paa Danmarks Kort" — disse Chr. Richardts smukke Ord benyttede vor tidligere Formand, Louis Poulsen, for nogle Aar siden som Overskrift paa en Artikel om Propaganda i vort Blad.

Ved vort iøvrigt udmærket tilrettelagte Paaskestævne i Nykøbing F. fik vi Lejlighed til i Ordets bogstavelige Forstand „at se paa Danmarks Kort", idet et saadant Kort med Angivelse af vore 64 Afdelinger var opstillet i Spillelokalet. Nedenunder Kortet var skematisk vist vort Forbunds sikre og støtte Fremgang — som kulminerede i Marts 1938 — medens der siden dette Tidspunkt synes indtraadt om ikke en følelig Nedgang i Medlemstallet, da en Stagnation i dette. Hvad dette Skema imidlertid *ikke* viste, men som Forbundets Bøger kan vise, var, at Afdelingsantallet i Realiteten gennem de sidste 3 Aar har ligget konstant omkring 60 Afdelinger. Dette synes mig en ret værdifuld Oplysning, som fortæller, at Propagandaen bør sættes ind over to Fronter: *indadtil* og *udadtil*.

Paa begge Fronter, som naturligvis er lige vigtige, kan og skal vi alle være med, men som en af dem, i hvis Hænder en Del af Arbejdet i den bestaaende Organisation er lagt, føler jeg dog Trang til først og fremmest at rette Blikket *indefter* — ganske naturligt, fordi jeg som Hovedkasserer gennem en Aarrække vel nok er en af dem, som sidder inde med den største Viden om vort Forbunds Afdelinger, deres Medlemstal og disse Tals Svingninger etc., etc. Ydermere er jeg vel nok den, som gennem min Korrespondance med Afdelingernes Ledelse (i hvert Fald med Klubkassereren) har mest Føling og Kontakt med Afdelingerne. Det ligger da nær, at denne Viden om og Føling med Afdelingerne udnyttes i et Forsøg paa at være med i Propagandaen for Forbundets Vækst *indadtil*.

Selve Ordet *Propaganda* dækker i mine Øjne et vidt Begreb, rækkende lige fra den forretningsmæssige paa Avertering baserede Side (som kræver Pengeindsats) til den mere personlige Propaganda, som stiller ganske specielle Krav som Energi og Udholdenhed til sine Udøvere. — Jeg skal ikke her komme ind paa de forskellige Fremgangsmaader, kun fastslaa, at der paa Delegeretmødet i Paasken fra et københavnsk Medlems Side fremsattes et sikkert velment Forslag om Nedsættelse af et Propagandaudvalg. Paa samme Møde blev ofret mange sikkert lige saa velmente Ord om Propaganda, hvorledes den skulde iværksættes, i hvor stor Stil, og ikke mindst, hvem der skulde lede denne Propaganda. Resultatet af de mange Ord blev en Vedtagelse om Nedsættelse af et Propagandaudvalg i Samarbejde med Hovedbestyrelsen.

Endnu har dette Udvalg ikke set Lyset, men som Medlem af Forretningsudvalget sidder jeg inde med en Forhaandsviden

om dets Sammensætning og mine bedste Ønsker om gode Resultater følger det paa dets Vej. — Men selve Propagandasagen ligger os vel alle paa Sinde, det være sig menige Medlemmer, Udvalgs- eller Hovedbestyrelsesmedlemmer, og ogsaa jeg har syslet med denne mangesidige Tanke. Resultatet af en ledig Aften er blevet disse Linier og følgende Appel til samtlige Klubkassererer, altsammen fremsat for egen Regning, og forhaabentlig i Samklang med det kommende Propagandaudvalgs Tankegang.

Jeg faar Livstegn fra vore 64 Afdelinger mindst en Gang om Maaneden, og jeg opfordrer samtlige Klubkassererer til hver, hurtigst muligt, at sende mig Navn og Adresse paa Folk i deres By, som vides at interessere sig for Skak men som ikke er Medlem af vore Afdelinger, Adresser paa D. S. U.-Ledere, K. F. U. M.-Ledere, Læsestuer, Ungdomshjem, stedlige Biblioteker, Kontrollokaler eller lignende, kort sagt mindst 10 Adresser paa Folk eller Institutioner, hvor der kommer Folk, som har Interesse for Skak. Vi ligger her i Ekspeditionen med hundredvis af ældre Eksemplarer af „Arbejder-Skak", og vi trykker hver Maaned et Par Hundrede Eksemplarer udover vort Behov. Disse Blade bør udnyttes. Send mig altsaa hver mindst 10 Adresser, og jeg skal paatage mig, at disse Folk eller Institutioner gratis faar tilsendt vort Blad, for kortere eller længere Tid, alt efter Ønske.

Jeg er overbevist om, at Portoudgifterne til disse Blade vil være givet godt ud og vil vise sig at være rentabel i Form af yderligere Tilgang til de lokale Afdelinger. I næste Nr. af vort Blad findes en Klubfortegnelse med Spillested og -tid. Denne Fortegnelse vil blive trykt i Særtryk og agtes medsendt ved Udsendelse af Propagandablade. 10 Adresser fra hver Klubkasserer giver 640 nye Steder, hvor vort Blad vil blive læst — det maa og skal give Bonus i Form af forøget Tilgang af Medlemmer. Vort Blad fremtræder i en saadan Form- og Udstyrelse, at vi kan være dette vort Ansigt udadtil i allerhøjeste Grad bekendt. Jeg sætter min Lid til, at samtlige 64 Klubkassererer Landet over vil forstaa den Betydning, deres Medvirken i Propagandaen indadtil vil være, og jeg venter i de kommende Dage synlige Tegn paa dette Medarbejderskab.

Det var Propagandaen indadtil, men som før nævnt viste Beskuelsen af omtalte Danmarkskort ogsaa, at der skal gøres noget udadtil. Her mangler jeg dog Forudsætning for at kunne være med, og jeg havde egentlig tænkt mig at lade dette Spørgsmaal ligge i denne Artikel, men ved at tænke paa de mange Eksemplarer af „Arbejder-Skak", som vi ligger med, kunde jeg dog tænke mig at gøre Forsøg paa en Indsats ogsaa her. Jeg retter her atter en Appel, denne Gang hovedsagelig til de 45 *Provins*-Klubkassererer, som jeg staar i Brevveksling med, men naturligvis ogsaa til ethvert andet Medlem af D. A. S. Adskillige har sikkert i Nabobyer, Stationsbyer eller Købstæder, hvor vi ikke er repræsenteret, Bekendte, Familie eller anden Forbindelse med større eller mindre Skakinteresse. Frem med Adresserne paa disse Folk, lad os prøve paa at bombardere dem med Blade, og saa lader jeg Adresserne gaa til Videre-behandling i Propagandaudvalget. Mon det ikke ogsaa skulde give Bonus, jeg tror det og venter i den kommende Tid at høre fra alle dem, som vil være i denne Form for vor Propaganda.

Poul Jacobsen,
Hovedkasserer.

URAFSTEMNING

»Taleret paa Delegeretmødet har kun de af Klubberne valgte Delegerede samt Hovedbestyrelsen. Delegeretmødet kan overværes af alle Forbundets Medlemmer.«

Ovenstaaende Forslag fremsat til Delegeretmødet af Nakskov A. S. blev ret indgaaende drøftet paa Mødet og saavel anbefalet som imødegaaet, idet nogle mente, at det vilde gavne Delegeretmødet, medens andre udtalte, at det var et Forsøg paa Indskrænkning af Taleretten i Forbundet og derfor udemokratisk. Ved Afstemning blev Forslaget vedtaget med 538 Stemmer for og 293 imod, hvorefter der blev forlangt Urafstemning. Og da der ved Afstemningen var over ⅓ for, fremsendes Forslaget herved til Urafstemning.

Stemmesedlen findes paa 2. Side i Bladet og bedes klippet ud og i udfyldt Stand afleveret til Klubformanden senest d. 15. Juni, og senest d. 20 Juni bedes samtlige Stemmesedler videresendt til Forbundsformanden, A. Skaade, Kongelysvej 22, Gentofte.

Stemmesedlen kan om ønskes afleveres i lukket Kuvert. Da Forslaget er af stor Vigtighed, bedes alle Forbundsmedlemmer afgive deres Stemme, saa vi kan faa en fuldgyldig Afstemning om Spørgsmaalet.

A. Skaade.

PARTIAFDELINGEN ved HENRY PEDERSEN

PARTI NR. 454. CARO-KANN

Spillet i Turneringen mellem de københavnske Klubmestre.

Hvid: V. Engelhardt, N. E. S.
Sort: A. Lund. Vesterbro A. S.

1.	e2—e4	c7—c6
2.	d2—d4	d7—d5
3.	Sb1—c3	d5×e4
4.	Sc3×e4	Lc8—f5
5.	Se4—g3	Lf5—g6
6.	Sg1—e2	

Dette Træk, som er baseret paa den sorte Løbers uheldige Stilling, er ikke uden Interesse. Trækket ser akavet ud, da det i første Omgang spærrer for den hvide Løbers naturlige Udvikling; men da Springeren senere ved at gaa til f4 vinder et Tempo, er Trækket fuldt korrekt.

6.	—	Sb8—d7
7.	h2—h4	h7—h6
8.	Se2—f4	Lg6—h7
9.	Lf1—d3	Lh7×d3

Den sædvanlige Manøvre i Caro-Kann, hvor den sorte Løber, som har gjort 3 Træk, afbyttes med den hvide Løber, der kun har gjort et Træk. — Det er et simpelt Regnestykke, at denne Afbytning maa være til Fordel for Hvid.

10.	Dd1×d3	Dd8—b6

Hvis Sort havde spillet 10. —, e7—e5, var der overraskende fulgt 11. Sg6!

11.	0—0	0—0—0
12.	Lc1—e3	g7—g5
13.	d4—d5	c6—c5
14.	Sf4—e2	

At afbytte paa g5 og dermed aabne den sorte Taarnlinie til Angreb mod den hvide Konge er selvfølgelig ikke at anbefale.

14.	—	g5×h4
15.	Sg3—e4	e7—e5
16.	d5—d6	f7—f5?

Det er klart, at Sort har overset den følgende smukke Vending, som foruden Stillingsfordelen ogsaa giver Hvid materiel Overvægt.

17.	Se4×c5!	Sd7×c5
18.	Dd3×f5†	Kc8—b8
19.	Df5×e5	Th8—h7
20.	Le3×c5	Db6—c6
21.	d6—d7†	Kb8—a8

Ikke Dc7, da Dronningen saa tabes efter 22. L×a7†.

22.	Lc5×f8	Td8×f8
23.	Se2—d4	Dc6×d7
24.	Sd4—e6	Tf8—c8
25.	Ta1—d1	Dd7—e7
26.	Td1—d6	Sg8—f6
27.	Tf1—d1	Th7—h8

For at gardere det truende Td8, men ved at tage Dækningen fra Dronningen følger en Manøvre, som afgør Partiet til Hvids Fordel.

28.	Td6—d8!	Th8×d8
29.	Td1×d8	Tc8×d8
30.	Se6—c7†	De7×c7
31.	De5×c7	Td8—d1†
32.	Kg1—h2	Sf6—g4†
33.	Kh2—h3	Sg4×f2†
34.	Kh3×h4	Td1—h1†
35.	Kh4—g3	Sf2—e4†
36.	Kg3—f3	Se4—g5†
37.	Kf3—e2	a7—a6
38.	a2—a4	Th1—h4
39.	b2—b4	Th4—e4†

T×b4 gaar ikke, da Taarnet mistes efter Dc8† og Dc5†.

40.	Ke2—d3	Te4—d4†
41.	Kd3—c3	Td4—d6
42.	b4—b5	a6×b5
43.	a4×b5	Ka8—a7
44.	Kc3—b4	Td6—e6
45.	Kb4—a5	Te6—e8
46.	c2—c4	Ka7—a8
47.	Ka5—b4	h6—h5
48.	Dc7—a5†	Ka8—b8
49.	b5—b6	

Og Sort opgav efter endnu nogle Træk.

Noter af Henry Pedersen.

PARTI NR. 455. SKOTSK PARTI

Fra Paaskestævnet i Nykøbing F. 1939, 3. Klasse.

Hvid: H. P. Jørgensen, Østerbro.
Sort: Aage Nielsen, A. L. S.

1.	e2—e4	e7—e5
2.	Sg1—f3	Sb8—c6
3.	d2—d4	e5×d4
4.	Sf3×d4	Sg8—f6
5.	Sb1—c3	Lf8—b4

6.	Sd4×c6	b7×c6
7.	Lf1—d3	d7—d5
8.	e4×d5	c6×d5
9.	0—0	0—0
10.	Lc1—g5	Lc8—e6
11.	Dd1—f3	Lb4—e7
12.	Ta1—e1	h7—h6

Alt er hidtil korrekt spillet; men i Stedet for Teksttrækket skulde Sort her have spillet c7—c6. Der følger nu en Kombination, der, selv om den kun fører til Remis, er baade interessant og lærerig. Den viser, at selv om Sort tilsyneladende er vel garderet, er der dog usynlige Svagheder i hans Stilling, som Hvid her efter bedste Evne forsøger at finde.

13.	Lg5×h6	g7×h6
14.	Te1×e6!	

Pointet i Varianten.

14.	—	f7×e6
15.	Df3—g3†	Kg8—h8

Eneste Træk, da Sort ellers bliver Mat. 15. —, Kf7, 16. Dg6#.

16.	Dg3—g6	Dd8—e8

Sort kan redde sig til en Remis; men heller ikke mere.

17.	Dg6×h6†	Kh8—g8
18.	Dh6—g5†,	

og Remis ved evig Skak.

Noter af Henry Pedersen.

PARTI NR. 456 . SICILIANSK PARTI

Spillet i Arbejdernes Skakforenings Vinterturnering, Mesterklassen.

Hvid: V. Olsen. Sort: A. Bager.

1.	e2—e4	c7—c5
2.	Sg1—f3	e7—e6
3.	c2—c4	

Det er muligt, at dette Træk ikke er saa daarligt, som man ved første Øjekast tror. Det spærrer dog den hvide Løberdiagonal, og det er vel ogsaa nok den væsentlige Aarsag til at Trækket bør forkastes. Idéen med c2—c4, nemlig at forhindre d7—d5, synes mig heller ikke tiltalende, da Sort udmærket kan fortsætte med d7—d5, idet han efter Afbytningen paa d5 ganske vist taber et Tempo efter Sc3; men man maa da til Gengæld lægge Mærke til, at Sort har aabent og frit Spil, og Hvids Bonde paa d2 er Efternøler og isoleret.

3.	—	Sb8—c6

Som nævnt i foregaaende Note er d7—d5 fuldt ud spilleligt og godt.

4.	Sb1—c3	e6—e5

Kan ikke være godt. Det hindrer ganske vist d2—d4, men Sort afskærer samtidig sig selv fra Muligheden at spille d7—d5. Man ser ogsaa, at Stillingen nu er symmetrisk, men at Hvid har vundet et Træk (Sf3).

5.	d2—d3	d7—d6
6.	Lf1—e2	f7—f5
7.	0—0	f5—f4
8.	g2—g3	

Med dette Træk svækker Hvid sin Kongestilling paa betænkelig Maade, og man ser i hele Partiet, hvorledes Sort fortræffeligt forstaar at udnytte denne Svaghed.

8.	—	Lc8—h3
9.	Tf1—e1	f4×g3
10.	f2×g3	Lf8—e7
11.	Sc3—d5	Sg8—f6
12.	Sd5×e7	Dd8×e7
13.	Sf3—g5	Lh3—d7

Sort maa selvfølgelig bevare den for ham saa vigtige Løber; den er en stadig Trusel for Hvids Sikkerhed.

14.	a2—a3?	

Et spildt Træk. Bedre var Le3.

14.	—	Sc6—d4
15.	Lc1—e3	Sd4×e2†
16.	Dd1×e2	0—0
17.	Te1—f1	h7—h6
18.	Sg5—f3	

Man ser, at Stillingen endnu er saa godt som symmetrisk, men det, at Hvid har spillet g3, gør, at Sort er i Fordel, idet han ved rigtigt Spil erobrer f-Linien.

18.	—	Ld7—h3
19.	Tf1—e1	Lh3—g4

Truer S×e4.

20.	De2—g2	De7—d7
21.	Sf3—h4	Kg8—h7
22.	Dg2—d2	Sf6—h5
23.	Te1—f1	Lg4—h3

Løberen kommer igen, og nu er f-Linien erobret.

24.	Tf1×f8	Ta8×f8
25.	Sh4—g2	Dd7—g4
26.	Ta1—f1	Tf8×f1†
27.	Kg1×f1	Dg4—f3†
28.	Kf1—g1	Lh3×g2
29.	Opgivet.	

Sort har vundet Partiet med ganske enkelte Midler. Noter af Henry Pedersen.

PARTI NR. 457 . BENONI GAMBIT

Spillet ved en Kongres paa New Zeeland.

Hvid: I. Burry. Sort: J. B. Dunlop.

1.	Sg1—f3	Sg8—f6
2.	d2—d4	c7—c5
3.	d4—d5!	b7—b5?

Sort burde have ventet med dette Træk, til Hvid havde spillet c4; der kunde da opstaa Blumenfeldts Gambit.

4. b2—b3?

Det var sikkert bedre at spille 4. c4, Lb7, 5. a4! b×c, 6. Sc3, e6, 7. e4, og Hvid beholder Herredømmet over Punktet d5.

I et Parti Rubinstein—Spielmann, Vienna 1922, fulgte her 7. —, S×e4, 8. S×S, e×d5, 9. Sc3, d4, 10. L×c4, d×c3, 11. L×f7†, K×f7, 12. Db3†.

4.	—	Lc8—b7
5.	c2—c4	b5×c4

Sort mener, at det nok kan gaa an at aabne den hvide Dronnings Diagonal.

6.	b3×c4	e7—e6
7.	Dd1—b3	Dd8—c7

Bedre var Db6.

8.	Sb1—c3	e6×d5
9.	Ta1—b1	d5—d4

Det bedste Træk i den nuværende Situation. Der truer nu L×f3.



10.	Lc1—f4?	d7—d6

Sort kunde rolig have taget Løberen. Der kunde tænkes følgende Fortsættelse: 10. —, D×f4, 11. D×b7, d×c3, 12. D×a8, c2, 13. D×b8†, Ke7! 14. D×D, c×b1(D)†, 15. Kd2, D×a2†, og Sort staar til Gevinst.

11.	Sc3—b5	Dc7—a5†

Paa 11. —, Dd7 kunde følge 12. L×d6, L×L, 13. S×d6†, D×d6, 14. D×b7, Dc6, 15. Se5, De4, 16. D×f7†, Kd8, 17. Sd3, Sb—d7, 18. D×g7.

12.	Lf4—d2	Da5—b6
14.	Db3—a4	Lb7—c6!

Efter 13. —, Dc6 vinder Hvid ved 14. Sc7†.

14. Ld2—a5



14.	—	Lc6×b5??

Sort kunde ellers let have forsvaret sig. Der kunde følge 14. —, Db7, og Hvid vil da efter 15. S×d6†, L×d6 tabe en Officer. Eller 15. Lc7, a6, 16. S×d6†, L×d6, 17. T×b7, L×a4, 18. L×d6, Sb-d7, 19. Tc7, Se4 eller Tb8.

15.	Tb1×b5	Sb8—d7

Sort har kun at haabe paa den sidste Chance, som er 16. T×b6, og han vinder da efter a×b6 Løberen paa a5. Det gaar dog ikke saaledes.

16.	La5×b6	Opgivet.

»Chess«.

PARTI NR. 459 . INDISK PARTI

Fra Korrespondanceskak Olympiaden.

Hvid: Bæhdrukher. Sort: Dællstaedt.

1.	d2—d4	Sg8—f6
2.	c2—c4	e7—e6
3.	Sb1—c3	Lf8—b4
4.	a2—a3	Lb4×c3†
5.	b2×c3	0—0
6.	Dd1—c2	d7—d5
7.	e2—e3	

Mere agressiv var 7. Lg5.

7.	—	c7—c5
8.	Sg1—f3	Sb8—c6
9.	c4×d5	e6×d5
10.	d4×c5	Dd8—a5
11.	Lf1—d3	Tf8—e8
12.	0—0	Da5×c5

13.	a3—a4	Sc6—e5
14.	Sf3×e5	Te8×e5
15.	f2—f4	Te5—h5
16.	f4—f5	Lc8—d7
17.	Tf1—f4	Th5—g5!
18.	Lc1—d2	Sf6—g4
19.	Tf4—d4?	

Paa 19. Te1 følger Te8 med Fordel for Sort; men nu følger et kraftigt Kongeangreb.

19.	—	Dc5—d6!
20.	Td4—f4	Ta8—e8
21.	Ta1—e1	Dd6—h6
22.	h2—h3	Sg4—e5
23.	h3—h4	Tg5—g3
24.	Ld3—e2	g7—g5
25.	h4×g5	Dh6×g5
26.	Tf4—f2	Kg8—h8
27.	e3—e4	Dg5—h4!
28.	Dc2—c1	

For at dække Te1 og truende med Lf4.

28.	—	d5×e4
29.	Ld2—f4	Tg3—g7
30.	Lf4—h6	Tg7—g8!
31.	f5—f6	Tg8—g6!

Sort vil holde g-Linien aaben mod den hvide Konge.

32.	Lh6—g7†	Kg8—h8
33.	Te1—d1	Ld7—c6

Bedre end L×a4.

34.	Td1—d4	

Der truede Sf3†.

34.	—	Dh4—h3

Nu truer Sort med e4—e3.

35. Dd1—c2?

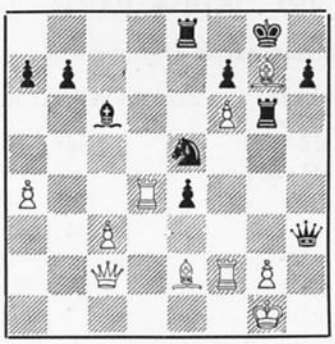

Sort regnede med følgende Fortsættelse: 35. —, e3, 26. D×g6. e×f2†, 37. K×f2, men der skete noget andet.

35.	—	Se5—f3†
36	Le2×f3	e4×f3
37.	Dc2×g6?	

Hvid overser den følgende Matkombination.

37.	—	Te8—e1†
38.	Tf2—f1	f3—f2†!!
39.	Kg1×f2	Dh3—e3#

Bulletin Ouvrier des Echecs.

PARTI NR. 460 . FROMS GAMBIT

Fra den sidste Hastingsturnering.

Hvid: Pirc. Sort: Tylor.

1.	f2—f4	e7—e5
2.	f4×e5	d7—d6
3.	e5×d6	Lf8×d6
4.	Sg1—f3	Sg8—f6

I denne skarpe Gambit er Fortsættelsen g5 den mest brugte; men det er ogsaa samtidig mere risikabelt og fordrer god Kendskab til Teorien.

5. d2—d4

Bedst spilles her 5. g2—g3.

5.	—	Sf6—g4

Endnu stærkere var 5. —, Se4!

6. Dd1—d3

Dermed er Sorts Hensigt S×h2 osv. pareret, idet Hvid nu har Mellemskakken paa e4 og derefter kontrollerer h4.

6.	—	0—0
7.	e2—e4	c7—c5
8.	e4—e5	Ld6—e7
9.	d4—d5	

Modige Tvillingbønder!

9.	—	Tf8—e8

Truer nu S×e5 osv.

10.	Lf1—e2	Le7—h4†
11.	Sf3×h4	

Efter 11. g3, S×e5, 12. S×e5, T×e5, 13. g×h4, D×h4†, 14. Kd1 har Hvid ganske vist en Officer mere, men Stillingen har ogsaa noget at betyde . . .

11.	—	Dd8×h4†
12.	Dd3—g3	Dh4×g3†
13.	h2×g3	Te8×e5
14.	Sb1—c3	Sg4—e3
15.	Lc1×e3	Te5×e3
16.	Ke1—f2	

En lang Kongevandring tager sin Begyndelse.

16.	—	Te3—e5
17.	Le2—d3	g7—g6
18.	Ta1—e1	Sb8—d7
19.	d5—d6	Sd7—f6!
20.	Kf2—f3	Te5×e1

21.	Th1×e1	Lc8—e6
22.	Sc3—e4	Le6—d5
23.	c2—c4	Ld5—c6
24.	Kf3—f4!	Sf6—h5†

Hjælper kun Hvid paa Vej. Efter 24. —, Se8 var Sort uden for al Fare.

25.	Kf4—g5	Ta8—d8?

Nødvendigt var 25. —, Kg7. Nu følger en overraskende og ganske usædvanlig Slutning.

26.	g3—g4	f7—f6†
27.	Kg5—h6!	Sh5—f4
28.	Se4×f6†	Kg8—f7
29.	Te1—e7†	Kf7—f8

Hvis 29. —, K×f6, følger 30. g5#.

30.	Sf6×h7†	Kf8—g8
31.	Te7—g7†	Opgivet.

»Hemmet«.

TO SLUTSPIL

fra 100-Mands-Matchen mellem Københavns Skak-Union og Storkøbenhavns Arbejder-Skakklubber.

Hvid: C. Jørgensen, K. S. U.
Sort: A. Bager, S. A. S.

Her er et Eksempel paa, at man ikke skal gaa fra det, man først har tænkt paa. I denne Stilling, som skulde være



let vundet for Sort, havde Sort oprindelig tænkt sig at trække h4 for at jage Springeren til f1 eller h1. Hvis Sort havde fulgt sin første Tanke, kunde der være fulgt 2. Sf1 eller h1, Se2! truende samtidig Dronningen og Mat i 2 Træk ved Dg3†! Eller 2. L×f2, T×f2! og Springeren er bundet. I Stedet for ovenstaaende, som egentlig ikke laa saa skjult, fulgte:

1. —, Sf3†, 2. g×f3, T×f3, 3. Dg1, S×h3, 4. Dg2! (K×h3? Dg4†!), T×e3, 5. D×h3, Dh6, 6. D×h5, Df4, 7. Tg1, Te1, 8. Tg2, og Sort opgav.

Noter af A. Bager.

Hvid: John Tornerup, S. A. S.
Sort: Verner Nielsen, K. S. U.



1. Tf4—f3?

I Stedet for Teksttrækket, der dækker Ld3, kunde Hvid med D×e6, hvilket oprindelig var Planen, have sikret sig mindst remis, f. Eks.: 1. D×e6! D×h2†, 2. De2 (K⌣, D×f4!), D×e2, 3. L×e2, Td2†, 4. Kb3 (Kc1? T×e2, 5. T×f7, Te1†!), T×e2, 5. T×f7, Td3†, 6. Lc3, h6, 7. g×h6, g×h6, 8. Tf8†, Kh7, 9. Tg1, T×c3†, 10. K×c3, og Hvids Kvalitet skulde opveje Sorts Bondeovervægt.

1.	—	Td7×d3!
2.	Tf3×d3	Dh5—g6
3.	Opgivet.	

Noter af John Tornerup.

Al Korrespondance vedrørende Partiafdelingen sendes til **Henry Pedersen, Villa „Baun", Dalgasvej, Fredericia.**

En daglig Rapport fra FIDE's Turnering i Argentina

For at gøre det muligt for danske Skakspillere at følge den nu forestaaende store Turnering i Buenos Aires har Journalist Toft planlagt en omfattende Service, som hver Dag pr. Brev vil bringe Meddelelser om alle Resultater i Turneringen, nogle Partier og andet af Interesse fra Turneringen.

Denne Udsendelse vil antagelig strække sig over ca. en Maaned, og Abonnement, som alt iberegnet vil koste Kr. 5,00, bedes omgaaende tegnet.

Journalist P. Toft,
Nitivej 3. København F.
Postkonto 250 83.

OPGAVEAFDELINGEN

UNDER LEDELSE AF:
J. P. PEDERSEN,
ODENSEGADE 23
AARHUS

Originalopgaver

775. Filip Petersen, Hanerup



Mat i 2 Træk

776. Idon Andersen, Horsens
(Korrektion til Nr. 755)



Mat i 2 Træk

777. Harry Petterson, Bogense



Mat i 2 Træk

778. Eigil Pedersen, Aarhus



Mat i 2 Træk

779. G. Sørensen, Aarhus (Debut)

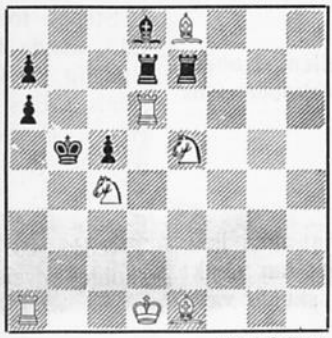

Mat i 3 Træk

780. G. A. Ekestubbe, Sverige



Selvmat i 3 Træk

Reproduktioner

781. Eigil og J. P. Pedersen, Aarhus
1. Pr. „Frederiksborg Amts Avis" 1938 Opgave Nr. 100



Mat i 2 Træk

782. Idon Andersen, Horsens
Begynderpræmie i DSK's 13. Tematurnering. „Skakbladet", Aug. 1938.

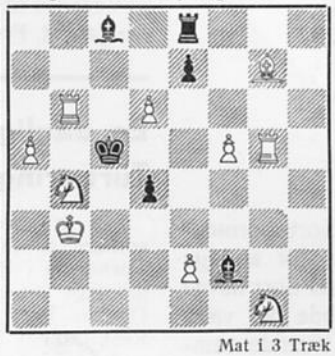

Mat i 3 Træk

783. F. Prokopp, USSR
3. Præmie „Schachmaty 64" 1923



Hvid gør remis (4 Points)

LØSNINGER

754. Harry Petterson. 1. Dg3! Ganske gode Varianter, men Stillingen giver et lidt tungt Indtryk.

755. Idon Andersen. Udgaar. Se Korrektionen denne Gang.

756. John Tornerup. 1. Dg4. Gode Varianter med Skæringspunkt paa d5. Desværre ødelægges Helhedsindtrykket af Dualen efter 1. —, Td5.

757. Otto Jensen. 1. Dh1. Bortset fra et Par gode Forførelser indeholder Opgaven intet af særlig Interesse.

LØSERLISTE

58 Løsere	Total Jan.	736	737	738	739	740	741	742	743	744	745	746	747	748	749	750	751	752	753	Ialt 47	Total Marts
		2	2	2	3	2	4	2	3	4	2	2	2	2	2	3	3	4	3		
Erik Andersen, Gentofte..	205	2	2	2	2	2	4	2	.	4	2	2	2	2	2	3	3	4	3	43	248
Erik Andersen, Horsens ..	173	2	2	2	3	2	4	2	3	4	2	2	2	2	2	3	3	4	3	47	220
Poul Andersen	56	2	2	2	2	2	4	2	3	4	.	.	.	.	.	.	.	.	.	23	79
Gunnar Andersson ..... [1]	229	.	.	.	.	.	.	.	.	.	2	2	2	2	2	3	3	4	3	23	252
A. Bager..... ..... [1]	64	2	2	2	3	2	1	2	3	4	.	.	.	.	.	.	.	.	.	21	85
Børge Bryde	65	2	2	2	2	2	1	2	3	.	.	.	.	.	.	.	.	.	.	16	81
H. Th. Christensen.....	37	2	2	2	2	2	1	2	3	4	2	2	.	.	2	3	3	.	3	35	72
Rudolf Christensen.....	35	2	2	2	2	2	4	2	3	4	2	2	2	2	2	3	3	4	3	46	81
E. Christiansen..... [2]	283	2	2	2	2	2	1	2	3	4	2	2	2	2	2	3	3	4	3	43	326
H. Dissing.....	91	2	2	2	2	2	2	2	3	4	2	2	2	2	2	3	3	4	3	44	135
Henry Eriksen..... [4]	365	2	2	2	2	2	3	2	3	4	2	2	2	2	2	3	3	4	3	45	410
G. A. Ekestubbe ..... [1]	452	.	2	2	2	2	2	2	3	4	2	2	2	2	2	3	3	4	.	39	491
H. P. Eliasen.....	23	.	.	.	.	.	.	.	.	.	2	2	2	2	2	.	.	.	3	13	36
C. G. Fricke	82	2	2	2	2	2	1	2	3	.	2	2	2	2	2	3	3	4	3	39	121
V. Aa. Graversen	368	.	.	.	.	.	.	.	.	.	2	2	2	2	2	3	3	2	3	21	389
H. Hansen ..... [1]	438	2	2	2	2	2	1	2	3	4	2	2	2	2	2	.	.	.	.	30	468
Sigfred Hansen	95	2	2	2	3	2	1	2	3	.	2	2	.	2	2	3	3	4	.	35	130
Vilh. V. Hansen.....	271	2	2	2	3	2	4	2	3	4	2	2	2	2	2	3	3	4	3	47	318
G. Jacobsen.....	368	.	.	.	.	.	.	.	.	.	2	2	2	2	2	3	3	2	3	21	389
Otto Jensen..... ... [2]	270	2	2	2	3	2	2	2	.	.	2	2	2	2	2	.	.	.	.	25	295
S. K. Jensen.....	174	2	2	2	3	2	1	2	3	4	2	2	2	2	2	3	3	4	3	44	218
L. Jespersen.....	77	2	2	2	3	2	3	2	3	4	2	2	2	2	2	3	3	4	3	46	123
Sv. Jørgensen	97	2	2	2	3	2	3	2	3	4	2	2	2	2	2	3	3	4	3	46	143
John Larsen..... [4]	368	2	2	2	3	2	4	2	3	4	2	2	2	2	2	3	3	4	3	47	415
K. A. K. Larsen..... [2]	286	.	.	.	.	.	.	.	.	.	2	2	2	2	2	3	3	4	3	23	309
K. Laursen..... [1]	106	2	2	2	2	2	2	2	3	4	.	.	.	.	.	.	.	.	.	21	127
V. E. Lorentzen.....	174	2	2	2	3	2	4	2	3	4	2	2	2	2	2	3	3	4	3	47	221
G. Martin.....	31	2	2	2	2	2	2	2	3	4	.	.	.	.	.	.	.	.	.	21	52
A. Mikkelsen.....	37	2	2	2	2	2	1	2	3	4	2	2	2	2	.	.	.	.	.	30	67
A. Mortensen..... . [1]	491	2	2	2	2	2	4	2	3	4	2	2	2	2	2	3	3	4	3	46	537
E. A. Nielsen.....	191	2	2	2	2	2	2	2	3	4	.	.	.	.	.	.	.	.	.	21	212
Georg Nielsen.....	327	2	2	2	2	2	1	2	3	4	2	2	2	2	.	3	3	4	3	41	368
Villy Nielsen..... [3]	216	2	2	2	2	2	4	2	3	4	2	2	2	2	2	3	3	4	3	46	262
S. Olsen.....	257	2	2	2	1	2	.	2	.	.	2	2	2	2	2	.	.	.	3	24	281
Eigil Pedersen.....	0	2	2	2	2	2	2	2	3	4	2	2	2	2	2	3	3	4	3	44	44
K. Helm-Pedersen..... [2]	262	2	2	2	2	2	2	2	3	4	2	2	2	2	2	3	3	4	3	44	306
Filip Pedersen	481	2	2	2	3	2	2	2	3	.	2	2	2	2	2	3	3	4	.	38	519
Johs. Pedersen ..... [1]	62	2	2	2	3	2	2	2	3	4	2	2	2	2	2	3	3	4	3	45	107
N. C. Petersen	272	2	2	2	2	2	2	2	3	4	2	2	2	2	2	3	.	.	3	37	309
Harry Petterson..... [1]	31	2	2	2	2	2	4	2	3	4	2	2	2	2	2	3	3	4	3	46	77
E. J. Bøtker-Rasmussen...	76	2	2	2	2	2	4	2	3	4	2	2	2	2	2	3	3	4	3	46	122
Victor E. Rasmussen	338	2	2	2	3	2	1	2	3	4	.	.	.	.	.	.	.	.	.	21	359
Anker Sørensen	188	2	2	2	2	2	2	2	3	4	2	2	2	2	2	3	.	.	3	37	225
G. Sørensen.....	288	2	2	2	2	2	1	2	3	4	2	2	2	2	2	3	3	4	3	43	331
N. A. Sørensen.....	328	2	2	2	2	2	1	2	3	4	2	2	2	2	2	3	3	4	3	43	371
Ax. Tipsmark..... [3]	116	2	2	2	2	2	3	2	3	4	2	2	2	2	2	3	3	2	3	43	159
A. Werle	56	2	2	2	2	2	2	2	3	4	2	2	2	2	2	3	3	4	3	44	100
Ulrich Winther..... [1]	469	2	2	2	3	2	4	2	3	4	.	.	.	.	.	.	.	.	.	24	493

Uforandret: Arthur Andersen **494,** V. Hesselberg **43,** Eigil Madsen **176,** E. Mortensen[1]) **12,** Ax. Nielsen **494,** Jens Rasmussen **162,** S. Szekely[1]) **300,** Hans Snede **51,** John Tornerup **180,** J. Fischl [1]) **26.** To Løsere passerer denne Gang Maksimum og vil i nærmeste Fremtid faa Diplom og Præmie tilsendt. De to Løsere er: A. Mortensen, Køge, for anden Gang, og den unge Filip Petersen, Hanerup, for første Gang

Flere Løsere har ønsket en Ændring paa Deltagernes Placering i Løserlisten, nogle vil have dem placeret i Rækkefølge efter Totalsum, og andre ønsker dem placeret i Rækkefølge efter de for den paagældende Løserliste opnaaede Pointssum. Af praktiske Grunde bibeholdes dog den nuværende alfabetiske Placering af Løserne.

---

758. Villy Nielsen. 1. Sb5. Træktvang.

759. A. Werle. 1. e4.

760. Villy Nielsen. 1. Dc7, Kb5, 2. b4. 1. —, d6, 2. Dc6. Er absolut ikke original. Jeg har set nøjagtigt det samme før, og min Far (P. A. Larsen, Rønne) har et lignende Spil i en 4-Trækker, omend ikke i dubleret Form (K. A. K. L.)

761. Sv. Ekstrøm. Forfatterens tilsigtede Løsning er: 1. Le3, Lh2, 2. f4, Lg3, 3. f×g3, Sf8, 4. Kf4, Se6‡, men denne Løsning kan omgaas paa adskillige andre Maader, ligesom Opgaven ogsaa er løselig i 3 Træk.

762. *Filip Petersen.* 1. d1 (T), Sa2, 2. Kd5, Kc7, 3. Le5†, Kd7, 4. Td4, Sc3‡. Jeg var klar over Forgængerfare for denne Opgave, og havde ventet Indsigelse mod dens Originalitet, men ingen saadan modtaget. Er det virkelig muligt, at en saa smuk Stilling ikke er fundet tidligere? Opgaven er virkelig en lille Perle, og tjener den unge, evnerige Forfatter til megen Ære.

763. *K. A. K. Larsen.* 1. S×c5.

764. *Lars Larsen.* 1. Sb5. Træktvang.—, De3, 2. S×d4. 1. —, De6, 2. S×d6. 1. —, D×D, 2. L×D. 1.—, De4, 2. d×e4. 1.—, d5, 2. Db4†.

765. *R. Prytz.* 1. Lb5. Trusler 2. Ld7† eller Se3†. 1. —, d1(D), 2. Kh5 (truer 3. Tf4†), Da—d4 (Dd—d4), 3. Ld7† (S×e3†).

Udskrevet Turnering.

Det franske Skak-Tidsskrift »Bulletin Ouvrier des Echecs« har udskrevet en international Turnering for Slutspilstudier med højst 6 Brikker.

Studierne tilsendes under Motto og vedlagt forseglet Konvolut med Forfatterens Navn og Adresse, Hr. G. Balbo, 27, Avenue du Petit-Joinville, Champigny-sur-Mars, Seine. Frankrig, senest 30. Sept.

70 Aar

Den 1. April fyldte Lektor P. A. Larsen, Rønne, 70 Aar. Trods sin høje Alder indtager P. A. Larsen en fremtrædende Plads indenfor den danske Problemverden og er vel ogsaa, sammen med N. Høeg, Horsens, den eneste endnu aktive Komponist fra forrige Aarhundrede. I de senere Aar er det navnlig paa Selvmatternes Omraade, P. A. Larsen har givet sine Bidrag.

Forøvrigt er P. A. Larsen Fader til K. A. K. Larsen, Hillerød.

Vi bringer P. A. Larsen vor Lykønskning — om end lidt sent dog lige velment — og ønsker ham et langt og lykkeligt Otium.

Hvad der hænder og sker . . .

F. I. D. E.s Turnering i Argentina er i Øjeblikket ude for visse Vanskeligheder, saa det er tvivlsomt om Turneringen bliver til noget.

Ved Turneringen i Margate blev Keres Nr. 1 med 7½. Flohr og Capablanca delte 2. og 3. Pladsen med 6½. Nr. 4 Sir G. Thomas 5 P.

Efter Omkamp med Henrik Carlsson, Manhem, vandt Karl Fuhrmann, Lundby, Mesterskabet for Gøteborg.

Det skotske Mesterskab blev i Aar ret overraskende vundet af en 21 Aar gammel amerikansk Student, Max Pavey. Derefter fulgte Combe og Winter med 6½.

I det engelske Arbejder-Skak „Time and Space" søges der Spillere til en Korrespondancematch med danske Arbejderskakspillere.

Det bliver et interessant Bekendtskab vi her gør og det bliver spændende at se, hvorledes vi klarer os.

Det vil være glædeligt, hvis Matchen kan føre til en nærmere Forbindelse mellem danske og engelske Arbejder-Skakspillere.

Med det samme vi er ved Korrespondancematcher, synes jeg, det var en Overvejelse værd, at arrangere disse saaledes, at hver Spiller spillede to Partier med sin Modstander. Selv om det gav noget forøget Arbejde for Spillerne, tror jeg alligevel, de vil være mere tilfredse med en saadan Ordning, og det vil desuden give et mere retfærdigt Billede af de enkelte Spilleres Spillestyrke.

Og, hvorfor faar Korrespondancespillerne ikke Lejlighed til at kæmpe om et Forbundsmesterskab.

Der maatte let kunne laves nogle Bestemmelser, hvor Vinderne fra de forskellige Grupper i Mesterklassen den efterfølgende Sæson spiller om Mesterskabet eventuelt supleret op med Nr. 2. eller 3 fra Grupperne, dog saaledes at Gruppen f. Eks. ikke oversteg 7 Spillere. De efterfølgende Aar kunde kun Nr. 1 eller 2 maaske Nr. 3 fortsætte i denne Gruppe, de øvrige vilde glide over i de øvrige Grupper i Mesterklassen for igen eventuelt at kæmpe sig op.

Der kunde vel nok ogsaa findes een eller anden Mæcen, der kunde udsætte en Vandrepræmie, skønt det blev maaske det vanskeligste.

Hvad siger Korrespondancespillerne?

Observator.

Klubfortegnelsen maa vente til næste Gang, da vi mangler Svar fra adskillige Klubber endnu. Send omgaaende Besked til Forbundskassereren, saa vi faar en helt korrekt Fortegnelse til Særtrykkene, som skal bruges til Agitation.

KORRESPONDANCETURNERINGEN

TURNERINGSLEDER: HANS HUSTED, EMIL PIPERSVEJ 12. LYNGBY

I den forløbne Maaned er følgende Partier afsluttet:

MESTERKLASSEN:

Gruppe A: John Larsen, Kbh., tabt til V. Olsen, Kbh. — Knud Rasmussen, Randers, remis med Peter Gram, Vejle.

Gruppe B: E. Christiansen, Glostrup, tabt til A. Nielsen, Vejle. — E. Christiansen tabt til Henry Kortsen, Aarhus. — Henry Kortsen vandt over H. Ejlertsen, Kbh.

1. KLASSE:

Gruppe C: H. Jensen, Randers, tabt til H. Hansen, Fakse. — O. Jørgensen, Aarhus, remis med H. Hansen. — O. Jørgensen vandt over H. Jensen. — Godtfr. Larsen, Kbh., tabt til O. Jørgensen. — I. Petersen, Graasten, vandt over Godtfr. Larsen.

Gruppe D: A. Nejbjerg, Kbh., tabt til Jens Petersen, Haarlev.

2. KLASSE:

Gruppe A: Chr. Rolle, Silkeborg, vandt over H. J. Sørensen, Vejle.

Gruppe B: E. Larsen, Fakse, tabt til H. Petersen, Glostrup.

Gruppe C: Aage Petersen, Aarhus, vandt over Axel Christensen, Fakse.

Gruppe D: Rich. Hansen, Taarnby, tabt til O. Frederiksen, Vordingborg. — O. Frederiksen vandt over E. A. Nielsen, Horsens. — G. Sørensen, Aarhus, remis med Poul Larsen, Fakse. — G. Sørensen, remis med Rich. Hansen. — E. A. Nielsen vandt over Rich. Hansen. — E. Auchenberg, Kbh., remis med G. Sørensen. — G. Sørensen vandt over E. A. Nielsen.

3. KLASSE:

Gruppe C: Erik Andersen, Gentofte, vandt over Carlo Jensen, Birkerød.

Gruppe G: Vilh. Rasmussen, Silkeborg, remis med H. Rasmussen, Graasten. — H. Rasmussen vandt over A. Paulich, Nakskov. — W. Jensen, Fakse, tabt til E. Fussing, Horsens. — Max Møller, Kbh., vandt over A. Paulich.

Gruppe H: Ludv. Hansen, Aarhus, vandt over Kaj Frederiksen, Kbh. — J. Mikkelsen, Silkeborg, vandt over L. Hansen, Glostrup. — Søren Nielsen, Hobro, vandt over Ludv. Hansen, Aarhus.

4. KLASSE:

Gruppe A: Gerh. Nielsen, Nyk. F., tabt til Kaj Roslund, Aarhus.

Gruppe D: Erik Nielsen, Fredericia, vandt over H. Andersen, Gentofte. — S. Hansen, Guldborg, vandt over, H. Andersen. — Erik Nielsen tabt til S. Hansen.

Gruppe G: P. Friis, Helsingør, tabt til Sv. Rasmussen, Brønshøj. — Rasmus Jessen, Graasten, vandt over P. Friis.

Gruppe H: Axel Madsen, Graasten, tabt til Herm. Andersen, Aarhus, — V. Rasmussen, Kbh., vandt over Herm. Andersen. — Sv. Rafn, Slagelse, vandt over Axel Madsen.

I den skandinaviske Turnering er følgende Partier afgjort i den forløbne Maaned: J. Moen, Oslo, remis med M. Steengaard, Kolding. — Anders Borgen, Drammen, vandt over Hj. Öberg, Stockholm. — Henry Henry Henriksen, Trondheim, vandt over O. Eklöv, Stockholm. — M. Kupferstick, København, vandt over H. Nydahl, Stockholm.

Rettelse. I sidste Nummer stod under 2. Klasse, Gr. A, at S. A. Adolfsen spillede remis med H. J. Sørensen — det passer ikke; Adolfsen vandt.

Eventuelle Rettelser bedes indsendt omgaaende.

Præmie er tilsendt Knud Hansen, Vordingborg, Jens J. Petersen, Linaa Skole, S. C. Sørensen, Randers, S. Saabye, Kbh., A. Pynt, Nyk. F., Johs. Lindegaard, Hillerød, Erik Hansen, Hellerup, Svend Eriksen, Aarhus, Erik Eliasen, Slagelse.

Gruppe C i 3. Klasse er færdigspillet; Resultatet blev:

Erik Andersen, Gentofte	2 Pts.
Carlo Jensen, Birkerød	1 -
Laurids Hansen, Vanløse	2 -
P. Sørensen, Aarhus	1 -

Præmietagere blev Erik Hansen og Laur. Hansen, som altsaa maa dele 1. Præmien. Saafremt ingen Indsigelse sker, bliver Præmien tilsendt i Løbet af Maaneden.

Indsendelsen af afgjorte Partier har ikke just været overvældende i den forløbne Maaned. Er det mon Sommeren, som allerede gør sin Indflydelse gældende? Jeg kan godt betro Deltagerne i Turneringen, at en Mæng-

de Grupper er lige paa Nippet til at være færdige — der mangler kun endnu et »bette Nøk«! Med en lille Smule Held kan de fleste Grupper være færdigspillede inden Ferien.

Hans Husted.

Forslaget til Urafstemning

Det Forslag, som nu er udsendt til Urafstemning, har sikkert vakt Modvilje hos mange af Forbundets Medlemmer. Efter min Formening kan det heller ikke være sund og demokratisk Fremgangsmaade at fratage de Medlemmer, som ikke er Delegerede men er til Stede paa Delegeretmødet, al Taleret.

Et Medlem kan godt — uden at være Delegeret — have gode Idéer og Forslag, som han ønsker selv at motivere paa Delegeretmødet, hvilket han er afskaaret fra, saafremt Forslaget bliver vedtaget.

Er Forslaget tænkt som et Middel til at forkorte Varigheden af vore Delegeretmøder, vil det uden Tvivl være bedre, om man forkortede Taletiden og kom ind paa, at Dirigenten haandfast bremsede al overflødig Snak. Jeg vil paa det kraftigste anbefale alle at stemme dette Forslag ned!

Karl Christensen, Randers.

*

Man maa give C. Thomas Ret, naar han paa Delegeretmødet udtalte, at det var ikke i Lovens Aand, naar man forlangte hele Urafstemningsapparatet sat i Gang for et Forslag af Karakter som det, vi nu skal stemme om — *del gør man kun, naar for Forbundet livsvigtige Sager staar paa Dagsordenen!*

Det kan man efter min Mening ikke sige, at Nakskovs Forslag er, men da det nu *er* kommet saavidt, at vi skal tage Stilling til det ved en Urafstemning, benytter jeg Lejligheden og henstiller til Medlemmerne at stemme Forslaget ned; thi ved nærmere Eftertanke er jeg mere og mere blevet klar over Forslagets daarlige Sider.

I Princippet maa man være Modstander af, at kneble det frie Ord for vore Medlemmer paa vore Delegeretmøder, og en Indskrænkning af Taleretten er efter min Mening unødvendig i en Organisation, der ikke har større Omfang end vor; det er ikke i udpræget Grad Ikke-Delegerede, der sinker Møderne ved at tale for meget.

Jeg tror det vil skade Tilslutningen baade til Delegeretmødet og Paaskestævnet, hvis Forslaget vedtages. Det vil sikkert afholde en Del fra at rejse til vore Stævner, naar de skal være stumme Tilskuere ved Mødet. Min Interesse vilde i hvert Fald være stærkt svækket for at deltage. Nej, lad os benytte os af, at Forslaget nu er kommet ud til Afstemning — *stem det ned!*

Louis Poulsen.

100-Mands-Matchen

Onsdag d. 10. spilledes den aarlige Match mellem Københavns Skak-Union og Storkøbenhavns Arbejder-Skakklubber. Kampen afholdtes i Studenterforeningens store Sal og havde som sædvanlig samlet mange Tilskuere. Denne Match følges med den største Interesse i begge Lejre — selvom K. S. U. endnu er os for stærke.

Resultatet blev 62½ Points til K. S. U. mod 37½ til os, en lille Forbedring af Resultatet i Fjor, der var 66—64.

Vi har desværre ikke Plads til at bringe samtlige Resultater, men skal nævne nogle enkelte:

M. Kupferstick—H. Norman-Hansen ... 0—1
Karl Poulsen—Jens Enevoldsen ..... rem.
John Tornerup—Verner Nielsen ..... 0—1
Godtfred Jacobsen—A. Cruusberg ..... 0—1
Leon Jørgensen—H. Laurent-Lund .... 0—1
W. Engelhardt—E. Skifter ..... 1—0
H. Ejlertsen—Th. Haahr ..... rem.
A. Lund—Pritzel .....uden Kamp 0—1
V. Olsen—H. Odgaard ..... 0—1
Eigil Madsen—A. Desler uden Kamp.. 0—1

Resultatet i Toppen er daarligere end i Fjor. De to uspillede Partier gjorde det jo ikke bedre. A. Lund nægtede at spille, og Eig. Madsen var pludselig blevet syg. Der var ialt 20 Afbud (bl. a. fra A. Olsen, S. Nilsson, A. B. Nielsen, Fr. og Sv. Christensen), men K. S. U. manglede ogsaa adskillige Spillere. Af vore Reserver vandt Alfr. Christensen paa 14. Pladsen og endnu bedre en ganske ung A. L. S.'er J. C. Madsen paa Nr. 21. Bokelund fra Godthaab spillede som Nr. 52 remis med Fru Ingrid Larsen, den kvindelige Danmarksmester. K. S. U. havde endnu to Damer med, der som Nr. 61 og 62 begge spillede remis.

Naar man gennemgaar samtlige Resultater, vil man se, at den sidste Ende af vort Hold klarede sig bedst. Forhaabentlig lykkes det næste Gang at komme bedre med i Toppen ogsaa, saa Matchen kan blive mere jævnbyrdig.

FORENINGSMEDDELELSER

Sønderborg. A. S. afholdt ord. Generalforsamling d. 25. April med M. Christensen som Dirigent. Protokol, Regnskab og Beretning godkendtes. Alle Valg var Genvalg.

M. Christensen fik overrakt en Gave fra hans Klubkammerater som Tak for hans store Arbejde for Klubben. I Vinterens Løb er spillet i 3 Klasser, og følgende fik Præmie:
1. Klasse: 1. J. Hansen, 2. P. Petersen.
2. Klasse: 1. J. Nielsen, 2. N. Nissen.
3. Klasse: 1. E. Møller, 2. C. Jensen.

Carl Knudsen blev udnævnt til Æresmedlem. En Lynturnering gav følgende Resultat:
1. Kl.: 1. J. Hansen, 2. P. Rasmussen.
2. Kl.: 1. E. Møller, 2. C. Jensen.

Bagernes Skakklub havde den 19. Maj Besøg af Vanløse A. S. Der spilledes 9 Partier, og Bagerne vandt 7—2.

Silkeborg. Skakklubben af 1930 har afholdt Medlemsmøde og drøftet forskellige Klubanliggender. Det vedtoges at afholde en Enkeltmandsturnering, saaledes at alle Silkeborg-Skakspillere kan deltage. Turneringen, der skal gælde Silkeborg-Mesterskabet, spilles i 7 Runder. Der nedsattes et Udvalg, bestaaende af A. J. Mortensen, S. Schmidt og P. Munch, til Forberedelse af Turneringen. Endelig vedtoges at spille en Lynturnering, som spilles den første Mandag i hver Maaned i Sommermaanederne. Der udsattes en Præmie til den Spiller, der opnaar flest Points i Turneringen.

Brønshøj. Vinterturneringen er afsluttet med følgende: 1. Klasse: 1. Holger Hansen, 2. Chr. Jensen og Louis Poulsen. — 2. Klasse: 1. M. Sørensen, 2. Kurt Petersen, 3. Robert Andersen og Holst Petersen. — 3. Klasse: 1. Viggo Jensen, 2. Aage Nielsen, 3. E. Frederiksen. — 4. Klasse A: 1. Erland Høj, 2. B. Bertelsen, 3. W. Schwemer. — 4. Klasse B: 1. C. Kronow, 2. Sune Andersen, 3. Sv. Rasch.

Præmieuddelingen fandt Sted ved en lille Festlighed d. 26. Maj, hvor Chr. Jensen indledede med i et lille Tilbageblik at omtale Klubbens Resultater i Holdturneringerne i de senere Aar. Fra laveste Række havde Klubben nu naaet 1. Række. Der er nu kun et Skridt igen, før vi naar vort Maal, Mesterklassen, sluttede Chr. Jensen.

Tirsdag d. 6. Juni paabegyndes Sommerturneringen. Der spilles efter Monrads System med 7 Runder. Spillerne fordeles i 2 Grupper, og der er dobbelt Præmiesystem. Desuden spilles en Firskakturnering, hvortil forventes stor Tilslutning.

Fredag d. 9. Juni Kl. 20 holder Leon Jørgensen Foredrag og spiller simultan. L. J. er kendt som en livlig og underholdende Foredragsholder, og man vil gaa Glip af en god Aften ved ikke at give Møde.

Godthaab paabegyndte sin Sommerturnering d. 30. Maj. Turneringen spilles med Brikforgave, og der er anmeldt 15 Deltagere.

Tirsdag d. 20. Juni, paa Klubbens 7-Aars Stiftelsesdag, afholdes en lille Festlighed med fælles Kaffebord og Præmieuddeling i Lokalerne i D. S. U.s Ungdomshjem, Orla Lehmannsvej. Louis Poulsen er indbudt. Gæster er velkommen.

I Referatet fra sidste Generalforsamling havde indsneget sig et Par Fejl. Nyvalgt til Formand blev M. Levisen, genvalgt til Kasserer Sv. Aa. Jacobsen, nyvalgt til Bestyrelsen Helmuth Nielsen og Frode Vædele, Revisorer H. Beck og Sv. Aa. Larsen.

Gentofte: A. S. har afholdt ordinær Generalforsamling paa Gentofte Hotel. Protokol, Beretning og Regnskab godkendtes enstemmigt. Genvalgt blev H. Andersen, Formand, og Fr. Michelsen, Sekretær. Det blev vedtaget at spille en Sommerturnering.

I Vinterturneringen blev i 1. Klasse Nr. 1 og 2 Erik Andersen og Kaj Christensen, 2. Klasse Sætter Lassen og Wm. Nielsen.

Klubben har haft Besøg af C. Thomas, som holdt et udmærket Foredrag: »Angrebsstil«. Tilhørerne lønnede Foredragsholderen med kraftigt Bifald for hans underholdende og belærende Demonstration af forskellige Mestres Spillemaade. Efter Foredraget spillede Thomas simultan. Resultat: 4 vundne Partier, 6 tabte og 2 remis.

Slagelse. A. S. afholdt Mandag d. 15. Maj en *Skakaften* som Propaganda for Klubben. Der var foruden 15 Medlemmer mødt 10 Interesserede. Formanden, J. P. Andersen, bød velkommen, hvorefter Typograf V. Jørgensen, Slagelse Skakklub, velvilligst holdt Foredrag med Demonstrationer. Foredragsholderen spillede derefter simultan med 15 Modstandere. Resultatet blev 9 vundne Partier, 4 tabte og 2 remis. Formanden rettede en Tak til V. Jørgensen for hans Medvirken til den

interessante og helt igennem vellykkede Aften og sluttede med en Opfordring til Gæsterne om at indmelde sig i Klubben.

I Referatet af Bestyrelsesvalget d. 17. April er indløbet nogle Fejl (som Red. beklager). Vi berigtiger: Til Formand genvalgtes J. P. Andersen med Akklamation. I Stedet for H. Rogers og Lauersen nyvalgtes V. Brogaard og O. Kobæk Larsen.

Sundby. A. S. har modtaget Indbydelse til en 30-Mands Match med Sundby Skakklub i Lighed med den i Fjor. Medlemmerne bedes tegne sig paa den i Lokalet ophængte Liste. Kampen finder Sted Onsdag d. 14. Juni Kl. 19,30 i K. F. U. M.s Festsal i Oliebladsgade. Skakinteresserede er velkomne.

Ved Festen den 18. Marts blev udtrukket følgende Numre: 975, 54, 450, 812, 218, 317, 1167, 1244, 996, 192, 399, 325.

Vesterbro. A. S. har nu afsluttet sin Vinterturnering med følgende Resultater: Nr. 1 og dermed Klubmester blev Axel Lund med 7½ Pts., 2. H. Nilsson 7, 3. Sigv. Johansen 5½. 2. Klasse: 1. Chr. Knudsen, 2. A. Iversen og Sev. Jensen. 3. Klasse: 1. H. Rasmussen, 2. Henry Andersen og F. Wiklund.

Sommerturneringen paabegyndes d. 25. Maj og spilles med Forgave, alle mod alle. Klubben har Spilleaften hver Torsdag fra Kl. 19.30 i Lokalet paa Sveasvej 8. — Gæster er velkomne.

A. L. S.s Skakklub afholdt d. 28. April ord. Generalforsamling. Protokol, Beretning og Regnskab godkendtes. Til Bestyrelsen nyvalgtes H. Th. Christensen og som Kasserer valgtes V. V. Hansen. J. Jørgensen blev Revisor og P. Søndergaard Skakredaktør.

Rødovre. A. S. har afholdt ord. Generalforsamling. Fmd. J. Moos udtalte i sin Beretning, at der var god Grund til Tilfredshed med Klubbens spillemæssige Stilling. Regnskabet balancerede med 270 Kr.; Kassebeholdning 27 Kr. Et Forslag fra Bestyrelsen om at yde en Gave paa 10 Kr. til Axel Lund, Vesterbro, for de udmærkede Simultanaftener vedtoges. Til Kasserer genvalgtes L. Hansen, til Sekretær nyvalgtes A. Poulsen.

Mandag d. 23. April afsluttedes Vinterturneringen med en lille Festlighed med Præmieuddeling. Ved Lodtrækning fik J. Moos 1. Præmie i 1. Klasse. 2. N. Skriver, 3. M. Jørgensen. 2. Klasse: 1. E. Petersen, 2. A. Pedersen. 3. Klasse vandtes af vort yngste Medlem, Henning Hansen. En Lynturnering vandtes af H. Thorsen, 2. C. J. Nielsen.

Sommerhandicapturneringen er nu allerede i fuld Gang med stor Tilslutning. Bestyrelsen kan røbe en af Sensationerne til Vintersæsonen, idet en anonym Rødovreborger har lovet at udsætte en Vandrepokal til ca. 50 Kr. Kampen vil blive haard om »Sølvet«, naar det Efteraaret for Alvor gælder.

København. Vi bringer det sidste Resultat fra Holdturneringen: 1. Række: Sundby—Gentofte 5—3. Slutresultatet: 1. A. S. 41 P., 2. Nørrebro 37½, 3. Sundby 28½, 4. Glostrup 27½, 5. Gentofte 25½.

Esbjerg. A. S. afholdt d. 3. Maj ord. Generalforsamling med Elbæk Lauritzen som Dirigent. Formanden, P. Sørensen, aflagde Beretning for Halvaaret. I Vinterturneringen blev Resultaterne følgende:

Gruppe A: 1. Klasse E. A. Andersen, 2. Klasse A. Holm, 3. Klasse Elbæk Lauritzen, 4. Jens Hein.

Gruppe B: 1. Klasse: H. Madsen, 2. Klasse M. P. Mathiesen. 3. Klasse Hugo Helsteen, 4. Klasse H. Wohlet. I Landsturneringen vandt A-Holdet Kredsmesterskabet og skal efter Reglementet spille Oprykningskamp, men denne var endnu ikke fastsat. Et Hold havde været i Tarm, hvor det spillede mod et kombineret Hold fra Tarm og Ringkøbing. Esbjerg vandt med 18½ P. mod 17½.

Formanden omtalte Klubbens økonomiske Stilling; han mente, at Restancerne var lovlig store og henstillede til Medlemmerne at undgaa Restancer.

Til Sommer vil der blive spillet en Byturnering med Deltagelse af Esbjerg Skakforening og Arbejdernes Skakklub. Der vil blive spillet 6 Runder.

Delegeretmødet i Nyk. F. blev udførligt omtalt. — Beretningen godkendtes. Regnskabet, der udviste en Kassebeholdning paa 45 Kr., goekendtes.

Det vedtoges at ændre Tidspunktet for de halvaarlige Generalforsamlinger, ligeledes vedtoges et Reglement for en Pokalkamp med Tarm-Ringkøbing. Efter en Drøftelse af Afslutningsfesten foretoges Valg. Til Kasserer genvalgtes E. A. Andersen, til Næstformand V. Carlsen og til Bestyrelsen A. Becker. M. P. Mathiesen og Formanden valgtes til Byturneringsudvalget.

Bladet kom ved et Uheld hos Bogbinderen Læserne en Dag senere i Hænde end beregnet; det kan saaledes ikke nytte at bebrejdige Postvæsenet Forsinkelsen.

Bladet afleveret til Postvæsenet d. 31. Maj.

GRAFIA - RYESGADE 3 - KBHVN

7
1939

SKAK



Skakbrikker . dansk Klubmodel

fint lakeret i 2-delt Trææske. . . Kr. 7,00
samme Figur, mat, i Papæske. . Kr. 5,50

Skakbrætter . sammenfold. Klubmodel

27x27 Kr. 0,85 36x36 Kr. 1,00 42x42 Kr. 1,25
48x48 Kr. 2,00 Foreninger 10 pCt.

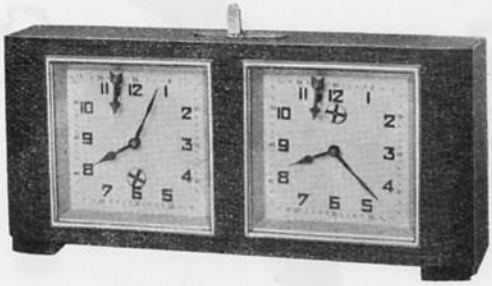

Skakuret „Pop"

Størrelse 9×19 cm . Pris: **22** Kr.
Verdens fineste Fabrikat

A/S P. O. PEDERSEN -- KØBENHAVN K.

STORE KONGENSGADE 21 TLF. PALÆ 437, 4437 & 5037



STJERNENS ØL OG MINERALVANDE



Herman Bendt

TELEFONER: 7507-7508
GULDSMEDG. 23

AARHUS

1. Kl. Kød & Pålæg
Alt i Fjerkræ

Alt i Tryksager



Bogtrykkeriet GRAFIA
Ryesgade 3 . København N.

Køb Sparemærker!

ARBEJDER-SKAK UDG. AF DANSK ARBEJDER-SKAKFORBUND

udkommer hver Maaned. Abonnement (Kr. 1,50 halvaarlig) tegnes i Ekspeditionen. Enkelte Numre Pris 25 Øre. Forhandles tillige af „Social-Demokraten"s Central ved Frihedsstøtten, Vesterbrogade, København.

Redaktion: Louis Poulsen, Frederikssundsvej 166. København Brh. Telefon Bella 2699.
Ekspedition: Poul Jacobsen, Gust. Bangsg. 21. Københ. V. Postgiro: 277 36. Tlf. Sydhavn 373 x.

ARBEJDER-SKAK

UDGIVET AF DANSK ARBEJDER-SKAKFORBUND

Nr. 7 København, Juli 1939 9. Aargang

Ansvarshavende Redaktør: LOUIS POULSEN
Partiafdelingen: HENRY PEDERSEN
Teori og Praksis: ALBERT VELK
Opgaveafdelingen: J. P. PEDERSEN

Kampen om Forbundsmesterskabet endte uafgjort

SLUTKAMPEN om Forbundsmesterskabet for Klubhold — den 5. siden denne vor vigtigste Turnering blev indstiftet — afholdtes Søndag d. 18. Juni i København i A. L. S.s Lokaler.

Trods Sommervarmen og Fodboldlandskampen Norge—Danmark (3—6!) var alt andet en lyst ud for Københavnerne. Efterhaanden udjævnedes Stillingsfordelen — mon ikke Rejsetræthed gjorde sig gældende? — og det blev mere og mere spændende, hvem der skulde sejre. Kort før Kaffepausen forelaa det første Resultat, Parti 2 blev remis.

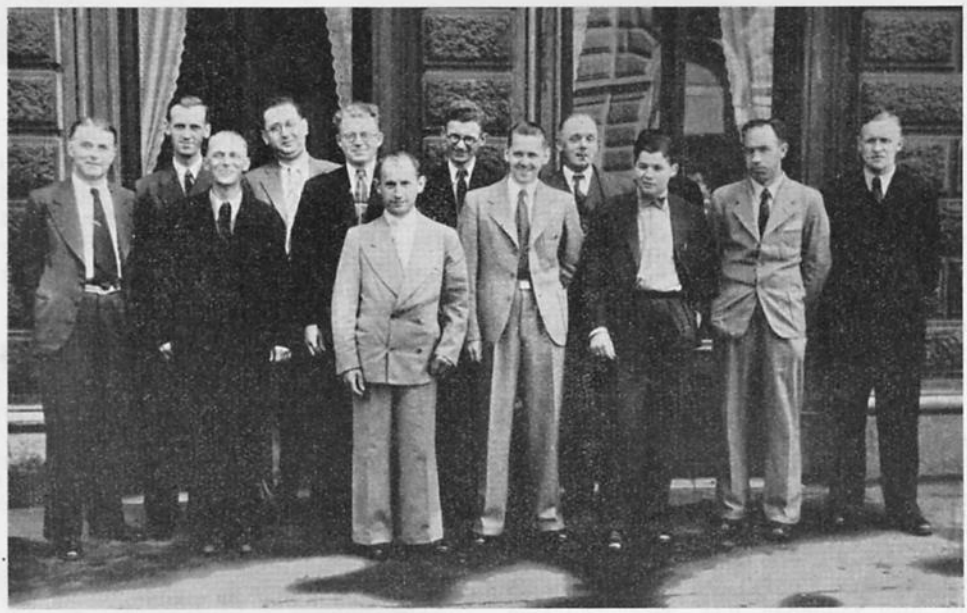

Fra venstre: Dirach, Kramer, Rentoft, Rothstein, Dines Hansen, Kupferstick, N E. Christensen, H. Petersen. J. Melchior, H. Enevoldsen, P. Korning og Sv. Nielsen.

der mødt ikke saa faa Tilskuere. Den nye Forbundssekretær, Chr. Jensen, var Leder af Matchen, der paabegyndtes Kl. 14,30.

Det jyske Hold, der lige var ankommet, havde kørt i Bil fra Kl. 6 om Morgenen, men det var ikke at mærke paa Spillerne, som gik til Partierne fast besluttet paa at sejre. A. L. S.'erne regnede paa Forhaand med at være Favorit, hvilket altid er farligt. I hvert Fald saa det ret hurtigt

Ved Kaffebordet — hvor A. L. S. var Vært — talte Formanden for A. L. S., P. Orland, for Gæsterne, S. Westergaard, Formand for A. S., Aarhus, takkede for Modtagelsen og lovede Københavnerne, at den jyske Gæstfrihed ikke vilde fornægte sig, saafremt A. L. S. kom paa Genvisit til Aarhus; noget tydede jo allerede nu paa uafgjort Match. Poul Jacobsen, der havde overtaget Ledelsen af

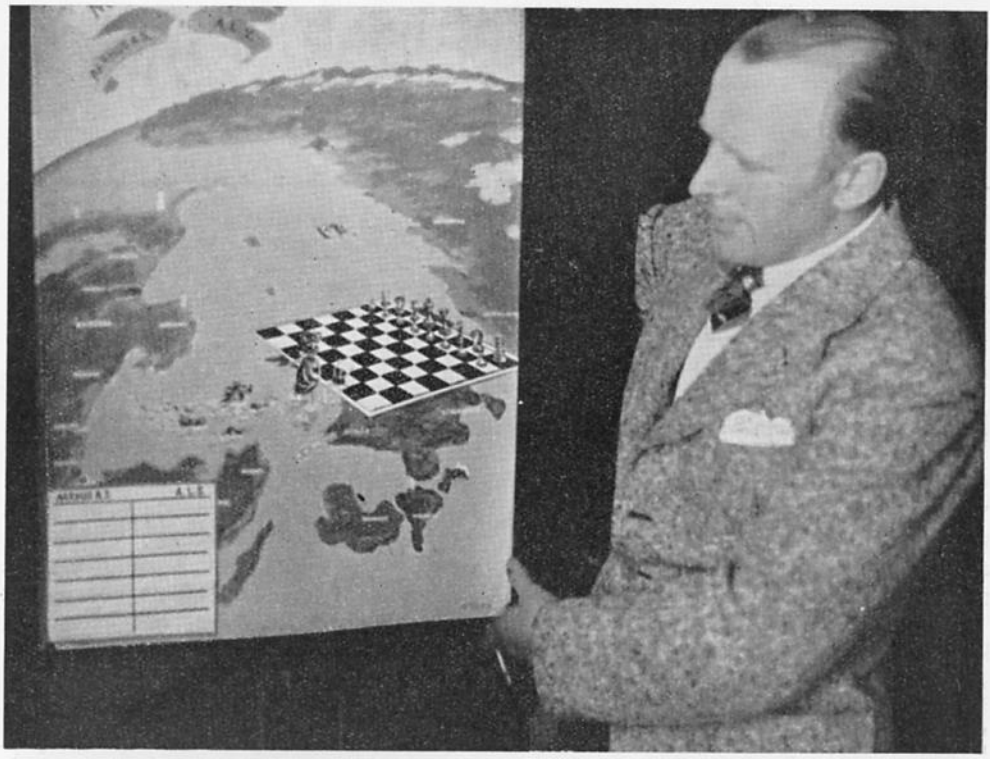

Den smukke Matchtavle og J. Brejnik, Næstformand i A. L. S., der har fremstillet den.

Matchen efter Chr. Jensen, bragte en Hilsen fra Forbundsformanden, der var forhindret i at være tilstede. Endelig opfriskede Dines Hansen, den tidligere Formand for A. L. S., gamle Rejseminder fra Schweiz og fra Aarhus, hvortil A. L. S. i 1935 havde en uforglemmelig Tur, da de spillede Slutkamp i den første Landsturnering og sejrede over Aarhus nordre Skakklub.

Efter Spillets Genoptagelse varede det ikke længe, inden Parti 5 afsluttedes, og København førte 1½—½, men Aarhus udlignede til 1½—1½ ved at vinde Parti 4. Nu var der 3 Partier igen. Ved Bræt 1 havde Rentoft haft Fordel overfor Kupferstick, men var i Tidnød, og efterhaanden blev Stillingen lige. Har. Petersen stod i gunstig Stilling i Parti 3, men ved et Løberoffer lykkedes det Aarhusmanden at faa Remis ved „evig Skak". I Parti 6 stod et drabeligt Slag med vekslende Fordel. I Slutspillet havde Kramer, Aarhus, med Hvid Taarn og 3 Bønder (en Dobbeltbonde) mod Dirachs Taarn og Løber; det blev remis, hvorefter Stillingen var 2½—2½. Ved 21,30-Tiden afbrød Poul Jacobsen det manglende Parti, og da Tiden ikke tillod en forsvarlig Bedømmelse paa Stedet, vil Partiet blive bedømt af vor Partiredaktør, Henry Pedersen.— Det er saaledes uvist endnu, hvem af de to Finalisthold, A. L. S., København, og A. S., Aarhus, der vil erobre Mesterskabet. Forbundskassereren saa stærkt bekymret ud ved Tanken om en ny Match! Resultatet afhænger nu af Bedømmelsen.

Resultatlisten:

Aarhus		København
1. H. F. Rentoft ...	?	M. Kupferstich .. ?
2. Sv. Nielsen	½	H. Enevoldsen .. ½
3. P. Korning	1	A. Rothstein ... 0
4. N. E. Christensen	½	Har. Petersen.... ½
5. J. Melchior.	0	Dines Hansen.... 1
6. A. Kramer	½	A. R. Dirach .... ½

*

En nydelig Matchtavle (se Billedet) var ophængt i Lokalet. Man ser de jyske Brikker med Kongen i Spidsen komme svømmende over Kattegat for at bestige Skakbrættet, der er anbragt paa Sjælland. Et morsomt Paafund, som gjorde Lykke. Sv. Westergaard helmede ikke, førend han fik Lov til at tage den med til Aarhus.

*

Landsturneringen indstiftedes i 1935 og vandtes dette Aar af A. L. S., København, der i 1. Runde slog A. S., København ud og i Slutkampen vandt over Aarhus nordre. Aaret efter vandt Vordingborg Østkredsen, men blev i Slutkampen besejret af Vejle. I 1937 sejrede A. S, København, i Slutkampen over Aarhus nordre, og i Fjor var de samme to Klubber i Finalen, men da sejrede Aarhus nordre Skakklub.

PARTIAFDELINGEN ved HENRY PEDERSEN

PARTI NR. 461 . FRANSK PARTI

Spillet i Dansk Arbejder-Skakforbunds 7. Korrespondanceturnering, Mesterklassen.

Hvid: A. Nielsen, Vejle.
Sort: M. Steengaard, Kolding.

1.	e2—e4	e7—e6
2.	d2—d4	d7—d5
3.	e4—e5	c7—c5
4.	d4×c5	

Hvid maa ikke uden tvingende Grund opgive sit Centrum. Det bedste Træk er vel 4. Sf3 med Fortsættelsen 4. —, Db6, 5. Ld3, c×d, 6. 0—0 og her kommer Ståhlbergs Idé i Betragtning, nemlig 6. —, Sd7 efterfulgt af Sg8—e7—c6.

4.	—	Lf8×c5

For tidligt. Det var bedre at spille 4. —, Sc6, da Hvids næste Træk dermed var umuliggjort.

5.	Dd1—g4	g7—g6

Dette Træk maa absolut vække Betænkelighed, da det svækker Kongefløjen og samtidig skaber et „Hul" paa f6.

6.	Lf1—d3	Dd8—b6
7.	Dg4—g3	Sb8—c6
8.	c2—c3	a7—a5

Det er naturligt, at Sort ikke ønsker sin Løber fjernet fra Diagonalen c5—f2.

9.	Sg1—f3	Lc8—d7
10.	0—0	0—0—0
11.	Sb1—d2	Db6—a7

Ogsaa dette Træk gøres for at sikre Løberen og sikkert med Rette. Hvid truede med Sb3, og Sort maa da lade Løberen afbytte eller trække den ud af Diagonalen mod f2.

12.	Sd2—b3	Lc5—b6
13.	Lc1—g5	Td8—f8
14.	Ld3—b5	h7—h5
15.	Lb5×c6	b7×c6
16.	Dg3—h4	f7—f6

Med dette Træk indleder Sort en Kombination, der koster ham to Bønder mod at han til Gengæld faar alle Linier aabne mod den hvide Kongefløj. Ofret maa sikkert antages at være korrekt.

17.	e5×f6	Sg8×f6
18.	Lg5×f6	g6—g5
19.	Lf6×g5	h6×g5
20.	Dh4×g5	Th8—g8
21.	Dg5—h5	e6—e5
22.	Dh5—h7	

Bonden paa e5 kan naturligvis ikke slaas. Paa D×e5 følger T×f3 og paa S×e5 følger L×f2† og Th8!

22.	—	Da7—c7
23.	g2—g3	e5—e4
24.	Sf3—d4	Dc7—d6
25.	f2—f4	

I denne Stilling kan man ikke være godt tilpas ved at gøre et saadant Træk, der svækker Kongefløjen endnu mere, end den var i Forvejen.

25.	—	Tg8—h8
26.	Dh7—g7	Tf8—g8
27.	Dg7—e5	Dd6—h6

Nu er Situationen næsten mere end alvorlig for Hvid.

28.	Tf1—f2	Tg8×g3†
29.	Kg1—f1	Dh6—h3†
30.	Kf1—e2	Tg3—d3
31.	De5—g7	a5—a4
32.	f4—f5	

Hvad skal Hvid stille op? Paa 32. Sc1 følger Lg4†, og Sort vinder i faa Træk.

32.	—	a4×b3
33.	a2×b3	Th8—h7
34.	Dg7—g8†	Kc8—c7
35.	f5—f6	Td3×d4
36.	c3×d4	Lb6×d4
37.	Tf2—g2	Dh3—d3†
38.	Ke2—e1	Th7—h3
39.	Tg2—d2	Th3—e3†
40.	Ke1—d1	Dd3×b3†
41.	Td2—c2	Te3—d3†
42.	Opgivet.	

Et af Sort godt spillet Parti.

Noter af Henry Pedersen.

PARTI NR. 462
DRONNINGBONDESPIL

Spillet i Landsturneringen i Odense 1939.

Hvid: K. Pedersen, Odense.
Sort: M. Klüver, Middelfart.

1.	d2—d4	d7—d5
2.	Sg1—f3	Sg8—f6
3.	e2—e3	e7—e6
4.	c2—c4	Sb8—d7
5.	Sb1—c3	Lf8—e7

6. c4×d5

Hvid afbytter for ikke at miste et Tempo efter Ld3; men nu faar Sort lettere ved at faa sin Løber paa c8 i Spil.

6.	—	e6×d5
7.	Lf1—d3	c7—c6
8.	Dd1—c2	Dd8—c7

Naturligere var vel 0—0, Te8 og Sf8. — Det valgte Træk er dog ikke uden Interesse, da det hindrer et eventuelt Se5.

9.	Lc1—d2	Sd7—f8?

Men nu synes Berettigelsen for Sorts sidste Træk at være bortfalden.

10. a2—a3

Bedre var 10. Se5 efterfulgt af f2—f4.

10.	—	Le7—d6
11.	h2—h3	Lc8—d7
12.	Ta1—c1	a7—a6
13.	Ld3—f5	Ld7—e6
14.	Lf5×e6	f7×e6
15.	0—0	h7—h6
16.	Tf1—e1	0—0—0

Det er vel nok sjeldent at se Sort rokere langt i Dronningbondespil.

17.	e3—e4	Ld6—e7
18.	e4—e5	Sf6—d7
19.	b2—b4	

Det Angreb, som Hvid indleder paa Dronningfløjen har ikke særlig stor Udsigt til at lykkes, da Sort har alle Stridskræfter parat tll Forsvar. Desuden viser det sig senere, at Hvid ved at blotte Feltet c4 har skaffet sig selv en generende Svaghed.

19.	—	g7—g5

Sort vil skaffe sig en Modvægt ved at angribe paa Kongefløjen. En Taktik, som det lykkes ham at gennemføre paa tilfredsstillende Maade.

20.	Sc3—a2	Sd7—b6
21.	Te1—e2	Sb6—c4
22.	Dc2—b3	Sf8—g6

Ved at lokke Dronningen bort fra Diagonelen c2—h7 kommer nu den sorte Springer paa f8 i Spil og er straks meget farlig.

23.	Ld2—e1	Sg6—f4
24.	Te2—c2	h6—h5
25.	Kg1—f1	g5—g4
26.	h3×g4	h5×g4
27.	Sf3—g1	

Hvid er nu mildest talt daarligt stillet, da hans Officerer nu er paakrævet til Forsvar; men de er til dette Brug daarligt placerede.

27.	—	Le7—g5
28.	g2—g3	Sf4—h3
29.	Tc1—d1	Sh3×g1
30.	Kf1×g1	Dc7—h7
31.	f2—f4	

Heller ikke 31. Kf1 hjælper Hvid noget, idet der saa følger 31. — Dh1†, 32. Ke2, De4† og vinder.

31.	—	Dh7—h1†
32.	Kg1—f2	Th8—h2†
33.	Mat.	

Noter af Henry Pedersen.

PARTI NR. 463
NIMZOINDISK FORSVAR

Det følgende Parti er spillet i Haag d. 1. Juni 1939 i Landskampen Holland—England. Matchen endte uafgjort 10 Pts. mod 10, og det mest overraskende Resultat var vel nok, at den engelske Mester, O'D. Alexander overfor Dr. M. Euwe opnaaede 1½ Points af 2.

Hvid: Dr. M. Euwe.
Sort: O'D. Alexander.

1.	d2—d4	Sg8—f6
2.	c2—c4	e7—e6
3.	Sb1—c3	Lf8—b4
4.	Dd1—c2	

Den solideste Behandling af denne Aabning.

4.	—	Sb8—c6

Den saakaldte Zürich-Variant, som den engelske Mester med Forkærlighed benytter.

5.	Sg1—f3	d7—d6
6.	Lc1—g5	

Trækket er brugeligt. — Grunden til, at Hvid forsmaar Varianten 6. a3, L×c3†, 7. D×c3, 0—0, 8. b4, e5, er den, at han var klar over sin Modstanders grundige Indsigt i denne Variant.

6.	—	h7—h6
7.	Lg5—h4	

Korrekt var 7. L×f6. Det valgte Træk koster en Bonde.

7.	—	g7—g5
8.	Lh4—g3	g5—g4
9.	Sf3—h4	

Bedre end 9. Sd2, hvorpaa følger 9. —, S×d4, 10. Dd3, Sf5, og Hvid har ingen Udsigt til Modspil. Betydningen af Tekstrækket bliver man hurtigt klar over.

9.	—	Sc6×d4

10. Dc2—d3 e6—e5
11. 0—0—0

Takket være Sh4's stærke Stilling behøver Hvid ikke at regne med hverken Sf5 eller Lf5.

11. — Sd4—e6

11. —, L×c3 har sine Svagheder efter 12. b×c, Sc6, 13. c5, d×c, 14. D×d8†, S×d8, 15. L×e5.

12. Sc3—b1

Med dette Tilbagetog forsmaar Hvid Afbytningen af Springeren mod Løberen, samtidig maa Sort tænke paa Løberens Sikkerhed, da der truer a3 efterfulgt af b4 og c5.

12. — Lb4—a5

Begyndelsen til en vidtrækkende Kombination.

13. Dd3—a3?

Hvid benytter den første den bedste Lejlighed til at tilbageerobre sin Bonde; men ser ikke Sorts paa lang Sigt anlagte Kombination. Rigtigt var 13. e3, hvorefter ganske vist Hvid stadig maa spille med en Bonde i Undervægt, men takket være Herredømmet over Feltet f5 er der dog gode Udsigter til at beholde lige Spil.

13. — La5—b6
14. Lg3×e5 Sf6—e4!



Pointet i Sorts sidste Træk. Han ofrer nu Kvalitet.

15. Le5×h8 Dd8×h4

Nu truer S×f2 med Tilbageerobring af Kvaliteten og den materielle Fordel.

16. c4—c5

En Modkombination, der tager Sigte paa den udækkede Se4. Hvis nemlig 16. —, d×c eller 16. —, L×c, følger 17. Da4† og 18. D×e4. Desuden er 16. —, Se6 ×c5 heller ikke tilraadeligt, da der følger 17. Ld4 og f2 er da dækket.

16. — Dh4—g5†

For Hvid er dette en ubehagelig Skak. Paa 17. e3 følger D×c5†, 18. D×c5, L×c5 med bedre Slutspil for Sort.

17. Sb1—d2 Se6×c5

Ved at indskyde Skakken i det 16. Træk har Sort umuliggjort Paraden Ld4, da der paa 18. Ld4 følger S×d2, 19. T×d2, Se4, og Sort vinder Kvaliteten tilbage under gunstige Omstændigheder.

18. h2—h4

Den eneste Mulighed for at opnaa Modspil.

18. — g4×h3 e. p.
19. g2×h3

Ikke 19. f4, da der saa følger 19. —, h×g2.

19. — Se4×f2
20. Th1—h2 Sf2×d1
21. Th2—g2

Med dette Træk er det, at Hvid opnaar Modspil. Taarnet trænger nu ind i den sorte Stilling.

21. — Dg5—e3
22. Tg2—g8† Ke8—e7
23. Kc1×d1 De3×a3
24. b2×a3

Hvid har to Bønder mindre, men har dog Remischancer, da Ta8 og Lc8 er lænket til deres Pladser.

24. — Sc5—e6

Fra dette stærke Midterfelt kan Springeren bedst medvirke til at befri de sorte Officerer.

25. h3—h4

Paa 25. Se4 vilde følge f5.

25. — Lb6—f2

Dette Træk gøres ikke saa meget for at angribe h4, men derimod for at give Plads for de befriende Træk b7 – b6 og Lb7.

26. h4—h5 d6—d5

Ikke straks 26. — b6, da der vil følge 27. Lg2.

27. Lf1—h3 b7—b6
28. Lh3×e6 Ke7×e6
29. Tg8 – e8†?

Med 29. Lg7 og Erobring af h6, kunde Hvid gøre langt stærkere Modstand.

29. — Ke6 – d7
30. Te8—e5 Lc8—b7
31. Lh8—g7 Lf2—d4

Dette Træk havde Hvid i sin Forud-

beregning overset. Hvid staar dog i alle Tilfælde til Tab, da Sort nu har faaet Held til at mobilisere sine Officerer.
Hvid opgiver, da han nu maa miste en Kvalitet.
Et af Alexander fortræffelig spillet Parti.

Noter af Dr. M. Euwe i »De Nieuwe Rotterdamske Courant».

PARTI NR. 464 . SPANSK PARTI

Spillet i den sidste Margate-Turnering.

Hvid: G. Thomas. Sort: P. Keres.

1.	e2—e4	e7—e5
2.	Sg1—f3	Sb8—c6
3.	Lf1—b5	a7—a6
4.	Lb5—a4	Sg8—f6
5.	0—0	d7—d6
6.	Tf1—e1	b7—b5
7.	La4—b3	Lf8—e7
8.	c2—c3	0—0
9.	d2—d4	

Bedre var 9. h3!

9.	—	Lc8—g4!
10.	d4—d5	

Hvis 10. Le3 følger S×e4! 11. Ld5, Dd7 med godt Spil for Sort. Ogsaa 10. Le3, Te8. 11. Sb-d2, d5! og 10. Le3, e×d. 11. c×d, Sa5. 12. Lc2, Sc4 giver Sort det bedste Spil.

10.	—	Sc6—a5
11.	Lb3—c2	c7—c5
12.	Sb1—d2	

Efter 12. d×c e. p., S×c6 kan Hvid ikke hindre, at Sort faar spillet d5.

12.	—	Sf6—e8
13.	Sd2—f1	g7—g6
14.	Sf1—e3	Lg4—d7
15.	b2—b4	Sa5—b7
16.	a2—a4	Se8—g7
17.	h2—h3	Dd8—c7
18.	Dd1—d2	Tf8—c8

Bedre var Ta—c8.

19.	Lc1—b2	f7—f5
20.	e4×f5	g6×f5
21.	a4×b5	a6×b5
22.	Ta1×a8	Tc8×a8

(Se Diagrammet).

23.	g2—g4	

For at opnaa Modspil beslutter Hvid sig til et fortvivlet Angreb.

23.	—	Ta8—f8!
24.	Se3×f5	

Det bedste var 24. g×f! S×f5. 25. Sg4!

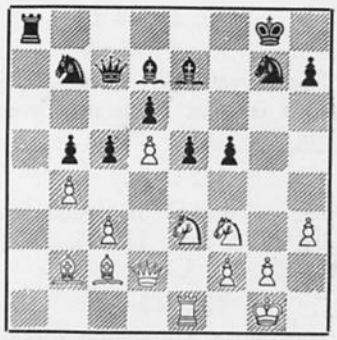

24.	—	Sg7×f5
25.	g4×f5	Ld7×f5
26.	Lc2×f5	Tf8×f5
27.	Dd2—d3	Dc7—d7
28.	Te1—e4	h7—h5!
29.	Lb2—c1	Tf5—f7
30.	Sf3—g5	Le7×g5
31.	Lc1×g5	Dd7—f5
32.	Dd3—e3	c5×b4
33.	c3×b4	Tf7—g7
34.	h2—h4	Sb7—d8
35.	De3—e2	Sd8—f7
36.	Te4—e3	Sf7×g5
37.	h4×g5	h5—h4!

I 28. Træk forhindrede denne Bonde det hvide Taarn i at besætte g4 og nu forhindrer den Taarnet i at naa g3.

38.	De2×b5	Df5×g5†
39.	Kg1—f1	Dg5—g2†
40.	Kf1—e1	Tg7—f7
41.	f2—f3	h4—h3
42.	Db5—f1	Tf7—g7
43.	Df1—b5	Dg2—g5!
44.	Opgivet.	

(Deutsche Schachzeitung)

PARTI NR. 465 . NIMZOINDISK

Spillet d. 18. November 1938 i en Turnering i Reykjavik.

Hvid: S. Gudmundsson. Sort: A. Snaevarr.

1.	d2—d4	Sg8—f6
2.	c2—c4	e7—e6
3.	Sb1—c3	Lf8-b4
4.	Dd1-c2	d7—d5
5.	c4×d5	e6×d5
6.	Sg1—f3	0—0
7.	e2—e3	

Skarpere var Lg5.

7.	—	Sf6—e4
8.	Lf1—d3	f7—f5
9.	0—0	c7—c6

10. a2—a3 Lb4—d6
11. b2—b4

Sort har opnaaet en god Stilling. Man lægger Mærke til, hvor uvirksom de hvide Løbere staar, og hvor fortræffeligt de sorte virker. Det Angreb som Hvid har indledet paa Dronningfløjen, faar kun Lov at udvikle sig langsomt.

11. — a7—a6
12. Ta1—b1 Sb8—d7
13. a3—a4 Tf8—f6
14. b4—b5 Tf6—h6

Mod den skarpe Trusel 15. — L×h2. 16. S×h2, Dh4, ser Hvid sig nødsaget til at svække sin Kongestilling.

15. g2—g3

h2—h3 var ikke bedre, da det medfører g7—g5—g4.

15. — Dd8—e8
16. Kg1—g2 De8—h5

Der truer nu Sg5.

17. h2—h4

Dette Træk er uundgaaeligt. Paa 17. Sh4 følger g5.

17. — Sd7—f6
18. b5×c6 b7×c6
19. Sc3—e2 c6—c5!

En smuk Indledning til det følgende Angreb. Ved at stille sig paa c5 sparer den hvide Bonde sin Dronnings Angrebslinie.

20. d4×c5 f5—f4!

Nu bryder Uvejret løs.

21. Se2×f4

Paa 21. c×d følger Lh3†! 22. K×h3, D×f3 efterfulgt af Th4†!

21. — Ld6×f4
22. e3×f4 Lc8—h3†!
23. Kg2×h3 Dh5×f3

Nu truer Th4†!

24. Dc2—e2

Hvis 24. Le2 følger S×f2†! 25. T×f2, T×h4†. 26. K×h4, Dh1† o. s. v.

24. — Th6×h4†!

Elegant og kraftigt!

25. Kh3×h4 Df3—g2!

Hvid kan nu ikke gardere sig med f2—f3, da der saa følger Dg3†.

26. Ld3×e4 Dg2—h2†
27. Kh4—g5 Dh2—h6†
28. Kg5—f5 Dh6—g6†
29. Kf5—e5 Ta8—e8†
30. Ke5—d6 Sf6×e4†
31. Kd6×d5

Efter 31. Kd7 eller Kc7 følger Mat i 2 Træk.

31. — Se4—c3†

og Sort vandt. — Et prægtigt Fyrværkeri.

(Deutsche Schachzeitung).

Al Korrespondance vedrørende Partiafdelingen sendes til **Henry Pedersen, Villa „Baun", Dalgasvej, Fredericia.**

Repræsentantskabsmødet

for Storkøbenhavn

Torsdag d. 25. Maj samledes Repræsentanterne for de københavnske Arbejder-Skakklubber til det aarlige Møde for at drøfte Klubbernes fælles Anliggender.

Qvist-Hansen fra Taarnby valgtes til Dirigent. Regnskabet godkendtes; det udviste en betydelig Fremgang. Formanden, Louis Poulsen, aflagde dernæst Beretning og omtalte den vellykkede Enkeltmandsturnering sidste Efteraar — ogsaa Afslutningsfesten var usædvanlig godt besøgt. Holdturneringerne var gennemført tilfredsstillende og med følgende Præmietagere:

Mesterrækken: 1. A. S. 40½ P., 2. Vesterbro 31 P.
1. Række: 1. A. S. 41 P., 2. Nørrebro 37½.
2. Række: 1. Brønshøj 32½, 2. A. S. 31½.
3. Række: 1. A. L. S. 43½, 2. Søborg 43½, 3. Østerbro 43.
4. Række: 1. Taarnby 47½, 2. A. L. S. 37, 3. Østerbro 36, Gentofte 35½.

Formanden uddelte Præmierne; Vinderholdet i hver Række fik desuden overrakt et Diplom. — Mange havde Ordet til Beretningen, bl. a. opstod en Diskussion om et Turneringsmellemværende (A. S. kontra Brønshøj). Udvalget havde frataget A. S. et Point i Matchen mellem disse to Klubber, hvorved Brønshøj blev Nr. 1 i 2. Række. Sluttelig vedtoges Beretningen enstemmigt.

Et Forslag om at nedsætte et Udvalg til at udarbejde Love for den københavnske Sammenslutning, saaledes at en almindelig Generalforsamling med Adgang for samtlige københavnske Medlemmer traadte i Stedet for Repræsentantskabsmødet, motiveredes af Louis Poulsen. Forslaget fik almindelig Tilslutning og vedtoges, saaledes at det nye Udvalg skal udarbejde Lovudkast og inden 3 Maaneder indvarsle til Generalforsamling. Til Udvalget genvalgtes Louis Poulsen som Formand; i Stedet for Chr. Jensen, der nu er stærkt optaget som Forbundssekretær, valgtes Rasmus Jensen til Kasserer. Til Sekretær nyvalgtes Frode Vædele, Godthaab. Som Turneringsledere genvalgtes C. Rinaldi og Albert Velk.

OPGAVEAFDELINGEN

UNDER LEDELSE AF:
J. P. PEDERSEN,
ODENSEGADE 23
AARHUS

Originalopgaver

784. Filip Petersen, Hanerup



Mat i 2 Træk

785. John Tornerup, København

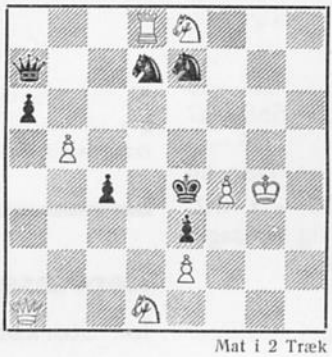

Mat i 2 Træk

786. Szekely Sandor, Ungarn

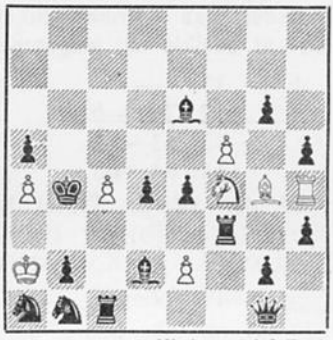

Hjælpemat i 2 Træk

Reproduktioner

787. J. P. Pedersen, Aarhus
1. hædr. Omt. „Magasinet" 1938



Mat i 2 Træk

788. G. Martin, Paris
„Glos. Pozanny" 1929



Mat i 2 Træk

789. O. M. Olsen, Oslo
3. Ekstrapr. „Schackvärlden" 1938

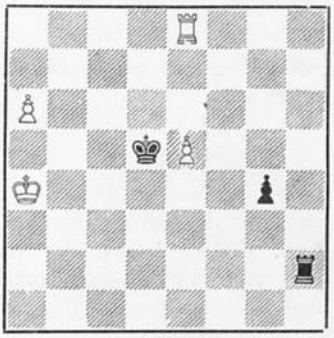

Hvid vinder (3 Points)

LØSNINGER

766. Erik Hansen. 1. Lf3. Fire sorte Selvblokader. Konstruktionen ganske god.

767. V. Rasmussen. 1. Dg3. Lidt mere tung i Konstruktionen end foregaaende. En enkelt Krydsskak-Variant og dertil Selvblokade paa d6 i to Varianter.

768. Idon Andersen. 1. Lb7. Anti-Selvblokade med sort Liniespærring i 4 Varianter.

769. Villy Nielsen. 1. e4. Fire forskellige sorte Selvblokader. 1. Dh8 er en god Forførelse, der kun strander paa 1. —, e6.

770. Eigil Pedersen. 1. Sa6. Fortsat Forsvar.

771. G. A. Ekestubbe. 1. Lg5. Dupleret »Grimshaw«, enkelt og klart fremstillet. Desværre Dual i Varianten 1. —, S×e2.

772. J. P. Pedersen. 1. Tc4.

773. Filip Pedersen. 1. Se7. Bravo, Filip!

774. Villy Nielsen. 1. Sc1. Udmærket klaret af vor unge Landsmand.

UDSKREVNE TURNERINGER

Vort schweiziske Broderorgan »Schweizer Arbeiter Schachzeitung« har udskrevet en int. Aarsturnering for 2- og 3-Trækkere med frit valgt Tema. Der er udsat 2 Præmier i hver Kategori. Opgaver — paa Diagram — tilsendes Geschäftsstelle des S. A. S. B., Zürich 4, Kockstrasse 4, Schweiz.

— — —

Den schweiziske Arbejder-Skakkalender 1940 har ogsaa i Aar udskrevet en Turnering, der dog kun omfatter Totrækkere. Opgaver, trykt paa 2 Diagrammer, sendes G. Reusser, Friedeckweg 24, Bern, Schweiz. Indsendelsesfrist 31. August.

DØDSFALD

Den 7. Maj afgik den mangeaarige Redaktør af det store ansete tyske Problemblad »Die Schwalbe«, Dr. Eduard Birgfeld, Meissen, ved Døden. Dr. Bergfeld var tillige Præsident for det internationale Problemistforbund. Han var født i Hamborg d. 12. Sept. 1887 og blev saaledes kun 52 Aar gammel.

— — —

I April er den kendte engelske Problemist E. E. Westbury afgaaet ved Døden i en Alder af 58 Aar.

LØSERLISTE

61 Løsere	Total Marts	754	756	757	758	759	760	761	762	763	764	765	766	767	768	769	770	771	772	773	774	Ialt 52	Total Maj
		2	2	2	2	2	3	8	4	2	3	4	2	2	2	2	2	2	2	2	2		
Erik Andersen, Gentofte	248	2	2	2	2	2	3	8	4	2	3	4	.	.	.	.	.	.	.	.	.	34	282
Erik Andersen, Horsens	220	2	2	2	2	2	3	8	4	2	3	4	2	2	2	2	2	2	2	2	2	52	272
Idon Andersen	0												2	2	2	2	2	2	2	2	2	18	18
Poul Andersen	79	2	2	2	2	2	3	.	.	2	3	4	2	2	2	2	2	2	2	2	2	40	119
Gunnar Andersson [1]	252	2	2	2	2	2	3	8	4	2	3	4	.	.	.	.	.	.	.	.	.	34	286
Børge Bryde	81	2	2	2	2	2	3	.	.	2	3	4	2	2	2	2	2	2	2	2	2	40	121
H. Th. Christensen	72	.	.	.	.	.	.	.	.	.	.	.	2	2	2	2	2	2	2	2	2	18	90
Rudolf Christensen	81	2	2	2	2	2	3	8	4	2	3	4	2	2	2	2	2	2	2	2	2	52	133
E. Christiansen [2]	326	.	.	.	.	.	.	.	.	.	.	.	2	2	2	2	2	2	2	2	2	18	144
H. Dissing	135	2	2	2	2	2	3	.	.	2	3	4	2	2	2	2	2	2	2	2	2	40	175
Henry Eriksen [4]	410	2	2	2	2	2	3	8	4	2	3	4	2	2	2	2	2	2	2	2	2	52	462
G. A. Ekestubbe [1]	491	.	.		.	.	.	.	.	.	.	.	.	.	.	.	.	2		.	.	2	493
C. G. Fricke	121	2	2	2	2	2	3	8	4	2	3	4	2	2	2	3	2	2	2	2	2	52	173
H. Hansen [1]	468	2	2	2	2	2	3	.	.	2	3	4	2	2	2	2	2	2	2	2	2	40	508
Sigfred Hansen	130	2	2	2	2	.	3	4	.	2	.	4	2	2	2	2	2	2	2	2	2	39	169
Vilh. V. Hansen	318	2	2	2	2	2	3	8	4	2	3	4	2	2	2	2	2	2	2	2	2	52	370
Onno Hansen	0	2	2	2	2	.	.	8	4	2	3	4	2	2	2	2	2	2	2	2	2	47	47
S. K. Jensen	218	2	2	2	2	2	3	8	4	2	3	4	.	.	.	.	.	.	.	.	.	34	252
Otto Jensen [2]	295	.	.	2	.	.	.	.	.	.	.	.	.	.	.	.	.	.	.	.	.	2	297
L. Jespersen	123	2	2	2	2	2	3	8	4	2	3	4	2	2	2	2	2	2	2	2	2	52	185
John Larsen [4]	415	2	2	2	2	2	3	8	4	2	3	4	2	2	2	2	2	2	2	2	2	52	467
K. A. K. Larsen [2]	309	2	2	2	2	2	3	8	4	2	3	4	.	.	.	.	.	.	.	.	.	34	343
V. E. Lorentzen	221	2	2	.	2	2	.	8	4	2	3	4	2	2	2	2	2	2	2	2	2	47	268
A. Mikkelsen	67	2	2	2	2	2	3	8	4	2	3	4	2	2	2	2	2	2	2	2	2	52	119
A. Mortensen [1]	37	2	2	2	2	2	3	8	4	2	3	4	2	2	2	2	2	2	2	2	2	52	89
E. A. Nielsen	212	2	2	2	2	2	3	3	4	2	3	4	.	.	.	.	.	.	.	.	.	34	246
Georg Nielsen	368	.	.	.	.	.	.	.	.	.	.	.	2	2	2	2	2	2	2	2	2	18	386
Villy Nielsen [3]	262	2	2	2	2	2	3	8	4	2	3	4	2	2	2	2	2	2	2	2	2	52	314
S. Olsen	281	2	2	2	2	2	.	.	.	2	.	.	2	2	2	2	2	2	2	2	2	30	311
Eigil Pedersen	44	2	2	2	2	2	3	4	4	2	3	4	2	2	2	2	2	2	2	2	2	48	92
K. Helm-Pedersen [2]	306	2	2	2	2	2	3	4	.	.	3	4	2	2	2	2	2	2	2	2	2	46	352
Filip Pedersen	19	2	2	2	2	2	3	8	4	2	3	4	2	2	2	3	2	2	2	2	2	52	71
Johs. Pedersen [1]	107	2	2	2	2	2	3	8	4	2	3	4	2	2	2	2	2	2	2	2	2	52	159
N. C. Petersen	309	2	2	2	2	2	3	.	.	2	.	.	2	2	2	.	2	2	2	2	2	31	34
Harry Pettersen [1]	77	2	2	2	2	2	3	8	4	2	3	4	2	2	2	2	2	2	2	2	2	52	129
Victor E. Rasmussen	382	2	2	2	2	2	3	8	.	2	3	4	2	2	2	2	2	2	2	2	2	48	430
Anker Sørensen	225	2	2	2	2	2	3	.	.	2	.	.	2	2	2	.	2	2	2	2	2	31	256
G. Sørensen	331	2	2	2	2	2	3	4	4	2	3	4	2	2	2	2	2	2	2	2	2	48	379
N. A. Sørensen	371	2	2	2	2	2	3	3	4	2	3	4	2	2	2	2	2	2	2	2	2	47	418
Ax. Tipsmark [3]	159	2	2	2	2	2	3	8	.	2	3	4	2	3	2	2	2	2	2	2	2	48	207
John Tornerup	180	2	.	.	.	.	.	.	.	.	.	.	.	.	.	.	.	.	.	.	.	2	182
A. Werle	100	2	2	2	2	2	.	3	4	2	3	4	2	2	2	2	2	2	2	2	2	44	144

Uforandret: A. Bager[1]) **85**, H. P. Eliasen **36**, V. Aa. Graversen **389**, G. Jacobsen **389**, Sv. Jørgensen[1]) **143** (Ferie), K. Laursen [1]) **127** (Ferie), G. Martin **52**, E. J Bøtker-Rasmussen **122**, Ulrich Winther[1]) **493**. **I Farezonen:** Arthur Andersen **494**, V. Hesselberg **43**, Eigil Madsen **176**, E. Mortensen[1]) **12**, Ax. Nielsen **494**, Jens Rasmussen **162**, S. Szekely[1]) **300**, Hans Snede **51**, J. Fischl [1]) **26**. **Rettelse** Victor E. Rasmussen er godskrevet 23 P. for Marts. **Præmie:** H. Hansen passerer denne Maaned Maksimum for anden Gang Diplom og Præmie tilsendes.

NB. Flere Løsere har endnu Præmie tilgode. Jeg har noteret mig disse, men maa bede dem vente lidt endnu

Sparebøgerne

For at lette de økonomiske Besværligheder for Deltagerne i Paaskestævnerne har Forbundet som bekendt i de sidste Par Aar udsendt Sparebøger og Mærker til Opsparing af et samlet Beløb, der udbetaltes kort før Paaske. Atter i Aar er udsendt Bøger og Mærker (à 25 Øre) til Klubberne, og det kan ikke nok anbefales Medlemmerne straks at paabegynde Opsparingen — jo længere, man venter, jo nemmere bliver det sammensparede Beløb. Begynd derfor straks.

Urafstemningen

Deltagelsen i Urafstemningen har været meget ringe — kun 11 Klubber har indsendt Stemmesedler — hvorfor Fristen for Indsendelse af Stemmesedler er forlænget til den 15. Juli.

Stemmesedlen findes paa 2. Side i Juni-Nr. og bedes klippet ud og i udfyldt Stand afleveret til Klubformanden senest d. 15. Juli, og senest d. 20. Juli bedes samtlige Stemmesedler videresendt til Forbundsformanden, A. Skaade, Kongelysvej 22, Gentofte.

Hvad der hænder og sker . . .

NORSK Sjakkblad omtaler i sit sidste Nummer, at der føres Forhandlinger om en Tilnærmelse mellem Norsk Skakforbund og Arbejderskakspillerne i Norge, saaledes at større Arrangementer og Turneringer blev fælles. Bladet mener, at det vil være glædeligt for norsk Skakbevægelse i sin Helhed, om Forhandlingerne fører til et Resultat.

Det er ret vanskeligt paa Grundlag af ovenstaaende at komme nærmere ind paa en Omtale af denne ret opsigtsvækkende Nyhed. For blot faa Aar siden stod de to Parter ret skarpt overfor hinanden. Kan hænde, det er „Idrætsforliget", der her har givet sig Udslag; norske Arbejder-Skakspillere er jo som bekendt tilsluttet Arbejder-Idrætsforbundet.

*

TIL at repræsentere Dansk Skak Union er nu endelig Holdet udpeget, efter at Norman-Hansen og Poul Hage har meldt sig fra. Holdet, der skal til Buenos Aires, faar følgende Sammensætning:

Chr. Poulsen
Jens Enevoldsen
Ernst C. Sørensen
Øjvind Larsen
Alfr. Christensen.

Det er vel saa stærkt Holdet kan blive uden Norman-Hansen og Poul Hage.

I Dameklassen er udtaget Fru Ingrid Larsen.

Det ser nu ud til, at de økonomiske Vanskeligheder, som en Overgang truede med at vælte hele Arrangementet for Argentina, er overvundne, og Afrejsen for de europæiske Deltagere er fastsat til den 27. Juli fra Antverpen.

*

SVERIGE har til samme Turnering udtaget følgende Hold:

Ståhlberg. Stoltz, Lundin, Danielsson, Niels Bergkvist.

*

IFØLGE „B. T." vil Jens Enevoldsen, der har den skandinaviske Rekord i Blindspil, under Turneringen i Argentina forsøge at slaa Verdensrekorden ved at spille 36 Partier.

*

DER findes ogsaa en anden Form for Blindspil. Herom skriver „Norsk Sjakkblad":

I Forbindelse med Stiftelsen af Skakklubben „Freidig" ved Oslo off. Skole for Blinde vil jeg gerne have Lov til at fortælle lidt om, hvordan vi Ikke-Seende spiller Skak.

Vore Brætter er hule, ca. 3 cm høje. Midt i hvert Felt er et Hul. Fordi vi maa føle paa Brikkerne, maa disse staa fast. Derfor maa der paa hver Brik være anbragt en Fod, som stikkes ned i det førnævnte Hul. For at skelne mellem de hvide og sorte Brikker er de sorte forsynet med en Stift foroven.

Nu er der en Regel, som siger, at berørt Brik skal flyttes; dette kan jo ikke gælde for os. I Stedet for har vi en Regel, som siger at løftet Brik skal flyttes.

Naar to af os spiller et Parti, kan den ene p. Gr. af Synsmangel ikke se paa Stillingen, medens den anden har Brættet. Derfor er det mest paakrævet at bruge to Brætter, naar man har en seende Modspiller. Paa den Maade kan den Blinde ogsaa følge med hele Tiden. Som Læserne ser, er det ikke store Afvigelser fra Reglerne, og om Fremgangsmaaden er lidt forskellig, bliver Resultatet det samme.

*

MESTERSKABET for Sovjetunionen er fornylig vundet af Michael Botwinnik, Sovjets Førstemand paa Skakspillets Omraade og af Erhverv Dr. ing., ansat paa en stor Fabrik.

Kampen om Mesterskabet var meget haard og spændende, og først i 16 Runde faldt Afgørelsen. Botwinnik besejrede sin værste Konkurrent, den unge Matematiker Kotow, som ganske overraskende sluttede foran anerkendte Mestre som Löwenfisch, Rabinowitsch, Romanowski, Panow, Alatorzew, Belawenetz og Tschechower, for at nævne nogle af de betydeligste.

Slutresultatet blev: M. Botwinnik 12½, Kotow 11½ og Belawenetz 11 Pts.

Löwenfisch, sidste Aars Mester, fik kun 8½. Det var som bekendt denne sidste, der sammen med Tschechower var anmeldt til det int. Skakstævne i Glostrup 1936; Dagen før Stævnet skulde begynde kom telegrafisk Afbud. Grunden hertil er endnu den Dag i Dag uopklaret.

*

ESTLÆNDEREN KERES fik en begejstret Modtagelse, da han kom hjem fra Auro-Turneringen, og var i Audiens hos Præsidenten osv. osv.

Observator.

KORRESPONDANCETURNERINGEN

TURNERINGSLEDER: HANS HUSTED, EMIL PIPERSVEJ 12. LYNGBY

Følgende Partier er afsluttet i den forløbne Maaned:

MESTERKLASSEN:

Gruppe B: H. Ejlertsen, Kbh., vandt over A. Nielsen, Vejle.

1. KLASSE:

Gruppe D: Sofus Petersen, Hejls tabt til S. S. Petersen, Kbh. — Jens Petersen, Harlev, remis med S. S. Petersen. — Sofus Petersen vandt over A. C. Nejbjerg, Kbh.

2. KLASSE:

Gruppe B: A. P. Sørensen, Svejbæk, vandt over E. Larsen, Fakse.

Gruppe C: M. Thomsen, Middelfart, tabt til Aage Petersen, Aarhus. — Aksel Christensen, Fakse, vandt over M. Thomsen. — Aage Petersen vandt over Georg Nielsen, Kbh. — Georg Nielsen tabt til Aksel Christensen. — Anders Mortensen, Køge, vandt over Georg Nielsen.

Gruppe D: E. Auchenberg, Kbh., tabt til V. Agerholm, Kbh. — E. Auchenberg tabt til Olaf Frederiksen, Vordingborg. — Poul Larsen, Fakse, vandt over V. Agerholm. — Rich. Hansen, Kastrup, tabt til Poul Larsen.

3. KLASSE:

Gruppe F: Georg Jørgensen, Aarhus, vandt over E. Dich, Glostrup. — Jens Jensen, Silkeborg, remis med Georg Jørgensen.

Gruppe G: Alfr. Hansen, Fredericia, vandt over A. Paulich, Nakskov. — V. Jensen, Fakse, vandt over Alfr. Hansen. — Alfr. Hansen vandt over M. Møller, Kbh.

Gruppe H: Laur. Hansen, Glostrup, vandt over Søren E. Nielsen, Hobro.

4. KLASSE:

Gruppe A: Børge Sørensen, Horsens, vandt over Gerh. Nielsen, Nyk. F.

Gruppe D: A. Danielsen, Aarhus, tabt til S. Hansen, Guldborg.

Gruppe G: Sv. Rasmussen, Brønshøj, tabt til Vendel Brogaard, Slagelse. — Chr. Hansen, Nyk. F., tabt til Vendel Brogaard.

Gruppe H: A. Madsen, Graasten, tabt til E. Jensen, Harlev. — E. Jensen vandt over Herm. Andersen, Aarhus.

Gruppe J: Sv. Olesen, Guldborg. tabt til H. Thomsen, Ellum.

Gruppe K: V. Schäfer, Kastrup, tabt til Emil Olsen, Graasten. — Emil Olsen vandt over A. Poulsen, Valby.

Eventuelle Rettelser bedes omgaaende indsendt.

I den skandinaviske Turnering har H. Nydahl, Stockholm, tabt til O. M. Olsen, Oslo, og V. Olsen, Kbh., har vundet over S. R. Lundblad, Stockholm.

Præmie er i Juni Maaned tilsendt: Erik Andersen, Gentofte, og Laurids Hansen, Vanløse.

Følgende Grupper er færdigspilede og Præmietagerne vil faa deres Præmie tilsendt i Løbet af Maaneden:

2. Klasse, Gruppe B:

1. O. Søder, København	1 1/2	
2. H. Pedersen, Valby	3	
3. T. W. Holm, København	3	
4. Ejner Larsen, Fakse	0	
5. K. E. Klerke, Silkeborg	4	1. Pr.
6. A. P. Sørensen, Svejbæk	3 1/2	2. Pr.

3. Klasse, Gruppe E:

1. R. Theil, Aabyhøj	1/2	
2. Werner Jensen, Graasten	udgaaet	
3. Niels Hansen, Gedsted	2	
4. Alfr. Dam Rasmussen, Horsens	3	1. Pr.
5. V. Jensen, København	2	
6. Willy Rasmussen, Skive	2 1/2	2. Pr.

3. Klasse, Gruppe H:

1. Aage Sørensen, Skive	5	1. Pr.
2. Søren E. Nielsen, Hobro	3	
3. Kaj Frederiksen, København	0	
4. L. Hansen, Glostrup	3	
5. H. Hansen, København	3 1/2	
6. J. Mikkelsen, Silkeborg	5	1. Pr.
7. Ludvig Hansen, Aarhus	1 1/2	

4. Klasse, Gruppe A:

1. Carl Andersen, Regstrup	0	
2. Børge Sørensen, Horsens	2	
3. Gerhard Nielsen, Nyk. F.	1	
4. Kaj Roslund, Aarhus	3	1. Pr.

4. Klasse, Gruppe D:

1. Erik Nielsen, Fredericia	1	
2. Har. Andersen, Hellerup	1	
3. A. Danielsen, Aarhus	1	
4. Siegfred Hansen, Guldborg	3	1. Pr.

4. Klasse, Gruppe G:

1. Rasmus Jessen, Graasten	2 1/2	
2. Chr. Hansen, Nyk. F.	0	
3. Vendel Brogaard, Slagelse	3	2. Pr.
4. P. Friis, Helsingør	2	
5. Sv. Rasmussen, Brønshøj	2 1/2	
6. Poul Hansen, Nyk. F.	5	1. Pr.

4. Klasse, Gruppe H:

1. Axel Madsen, Graasten	0	
2. Herman Andersen, Aarhus	1	
3. Sv. Rafn, Slagelse	4	1. Pr.
4. E. Jensen, Harlev, Jylland	3	
5. O. Isaksen, København	5	1. Pr.
6. W. Rasmussen, København	2	

4. Klasse, Gruppe J:

1. Sv. Olsen, Majbølle, Lolland	2	
2. Willy, Schwemer, Brønshøj	1 1/2	
3. Fritz Steffensen, Graasten	0	
4. Har. Thomsen, Løgumkloster.	3	2. Pr.
5. J. Østergaard, Skive	3 1/2	1. Pr.

Mulige Indsigelser maa ske inden 8 Dage.

FORENINGSMEDDELELSER

Kolding. A. S. havde Torsdag d. 25. Maj Besøg af Fredericia A S., der mødte med 10 Mand og sejrede i en Match med 8—2.

Ved Kaffebordet takkede Alfred Hansen paa Fredericias Vegne for Indbydelsen og talte for øget Propaganda for Arbejder-Skak og slog til Lyd for en Enkeltmandsturnering i næste Sæson, omfattende Vejle, Kolding, Fredericia og Middelfart. — Til Efteraaret vil blive forsøgt afholdt en Firma- og Fagturnering i Kolding.

Østerbro A. S. spillede Onsdag d. 6. Juni en Match mod Bagernes Skakklub. Østerbro vandt med $7\frac{1}{2}$—$2\frac{1}{2}$.

Østerbro Skakforening er blevet opløst, og de tilbageværende Medlemmer har indmeldt sig i Østerbro A. S., der derved har faaet sin Beholdning af Ure og Brikker forøget betydeligt.

I Vinterturneringen sejrede H. Christensen i 1. Klasse med J. T. Andersen som Nr. 2. 2. Klasse: 1. Karl Petersen, 2. B. Jacobsen. 3. Klasse: 1. W. Nielsen, 2. E. Jørgensen.

Sundby. A. S. holder lukket i Juli Maaned. Kontingentet halveres for denne Maaned. Tirsdag d. 11. Juli spilles en Match i Brønshøjs Lokaler, Frederikssundsvej 79. Mød talrigt op! Den løbende Turnering skal senest være afsluttet d. 9. Aug. og manglende Partier maa derfor evt. spilles privat.

A. S. Godthaab afholdt d. 20. Juli en lille Festlighed i Anledning af Klubbens 7-Aars Stiftelsesdag. Ved Kaffebordet gav Formanden, M. Levisen, en Oversigt over Klubbens Vækst, der havde været jævn og støt gennem Aarene. I 1932 ved Starten havde Klubben 9 Medlemmer, nu talte den 38.

En Præmie for bedste Kvotient i Holdturneringen tildeltes Sv. Aa. Jacobsen, der opnaaede 0,70. Endvidere overraktes der H. Thomsen en Flidspræmie for hans store Arbejde for Klubben og stabile Fremmøde i Klubben; denne Opmærksomhed vakte almindelig Bifald. M. Levisen vandt Aftenens Lynturnering.

København. Arbejdernes Skakforening afholdt d. 1. Juni en Simultanaften, hvor Norman-Hansen, D. S. U.s nye Danmarksmester, medvirkede og vandt 15 Partier, tabte 4 og spillede 6 remis. Den sympatiske Mesterspiller, der som bekendt er Medlem af Studenterforeningens Skakklub, hyldedes kraftigt ved Afslutningen.

Søndag d. 11. Juni spillede Klubben Pokalmatch i Malmø. Svenskerne vandt $5\frac{1}{2}$—$4\frac{1}{2}$ og fører nu sammenlagt med $36\frac{1}{2}$—$33\frac{1}{2}$.

Mandag d. 12. foretoges Præmieuddeling for Vinterturneringen (undtagen Mesterklassen!); vi nævner Præmietagerne:

1. Klasse: 1. V. Engelhardt, 2. Th. Garly og Niels Jensen, 4. H Aa. Hansen. — 2. Klasse: 1. Arne Petersen og E. Auchenberg, 3. A. Jensen. — 3. Klasse: 1. Kaj Madsen, 2. H. P. Jørgensen, 3. P. Flygenring og A. R. Nielsen. — 4. Klasse A: 1. Kaj Christensen. 2. Erik Hansen. — 4. Klasse B: 1. I. Petersen.

Aftenen sluttede med Lynturnering: 1. A. Jacobsen, 2. H. Aa. Hansen.

Sommer- og Pokalturneringen er i fuld Gang.

Taarnby Skakforening har afsluttet sin Vinterturnering med følgende Resultater: Klubmester blev Qvist-Hansen, 2. H. Mikkelsen. 2. Klasse: 1. V. Vind, 2. S. Hansen, 3. H. Mørk. — 3. Klasse: 1. N. Jensen, 2. A. Luchou, 3. V. Schæfer.

En Sommerturnering med Forgave er i fuld Gang. — Medlemstallet er sunket nu i Sommertiden, men der er planlagt en energisk Agitation til Efteraaret.

Brønshøj. Fredag d. 9. Juni havde Klubben Besøg af Leon Jørgensen, der holdt et meget interessant og belærende Foredrag til stor Glæde for Medlemmerne. Leon Jørgensen spillede derefter simultan og vandt 16 Partier, tabte 3; 1 remis.

Storkøbenhavn. Der er udsendt Indbydelse til Klubberne til den sædvanlige Sommerhandicapturnering. Der skal spilles 5 Runder. Holdene bliver paa 6 Mand og fordeles i 2 eller 3 Rækker alt efter de anmeldte Holds Antal. Der gives Points forud efter Resultaterne i Holdturneringen.

Udvalget har akcepteret en Udfordring fra Lolland-Falster og Sjælland, der afgør deres aarlige Mellemværende paa »Frederiksminde« i Præstø Søndag d. 6. Aug. om Formiddagen, til en Match paa 80 Partier samme Dags Eftermiddag mod et kombineret Hold fra de nævnte to Sammenslutninger. Nærmere om Arrangementet vil blive meddelt gennem Opslag i Klubberne, men vi gør opmærksom paa, at *de 80 første, der melder sig, kommer paa Holdet uanset Spillestyrke.* Udvalget vil paa forskellig Maade søge at gøre Turen for nøjelig for Deltagerne, som gerne skulde have en god Dag ud af det. Med Billigtog vil Rejsen koste Kr. 5,90, men der arbejdes paa at opnaa en Reduktion af Prisen — evt. ved at benytte Turistbiler. Anmeldelse sker direkte til Louis Poulsen, Frederikssundsvej 166, Brønshøj. Tlf. Bella 2699.

Fra Nykøbingstævnet. Efter hvad vi erfarer, er den Sang, som blev sunget ved Stævnets Afslutningsfest, identisk med en Sang fra Sønderborgstævnet 1937, underskrevet »Skakmanden«; det er saaledes ikke rigtigt, naar vi i Referatet fra Nykøb. meddelte, at Sangen var forfattet af J. P. Jensen, Nakskov; den var kun omforandret og tillempet lidt til Stævnet i Nykøb. af J. P. J., som dog ikke har gjort os opmærksom paa Fejltagelsen.

— — —

Et Tæppe, glemt i Gymnastiksalen i Paasken, fremlyses. Henv. til Redaktionen.

Vi har maattet udskyde en Del Stof til næste Nummer, bl. a. et Indlæg fra Ejnar Christiansen, Glostrup.

DANSK ARBEJDER-SKAKFORBUND

Formand: A. Skaade, Kongelysvej 22, Gentofte.
Telefon Gentofte 3528.

Kasserer: Poul Jacobsen, Gust. Bangsgade 21. København V.
Telefon Sydhavn 373 x.

Sekretær: Chr. Jensen, Hovedvangen 31, Brønshøj.
Telefon: Bella 2834 x.

Aarhus nordre Skakklub.
Formand: Aage Petersen, Sølystgade 27.
Lokale: „De Unges Hus", Mørksgade 3, Onsdag Kl. 19,45—24.

A. L. S. Skakklub.
Formand: A. Orland, Slotsgade 8, 4., N.
Lokale: Nørre Søgade 27, Mandag og Fredag Kl. 19,30.

Arbejdernes Skakklub, Aabenraa.
Formand: R. Voigt, Sønderport 50.
Lokale: Hotel „Danmark", Fredag Kl. 20.

Arbejdernes Skakklub, Aarhus.
Formand: Sv. Westergaard, Jægergaardsgade 138.
Lokale: Christiansgade 26, Tirsdag og Fredag.

Arbejdernes Skakklub, Aabyhøj.
Formand: H. Nielsen, Tværvej 11, Aabyhøj.
Lokale: Thorsvej 6, Mandag og Torsdag.

Arbejdernes Skakklub, Bogense.
Formand: Willy Nielsen, Jernbanegade.
Lokale: D. U. I., Mandag Kl. 20—24.

Arbejdernes Skakklub, Esbjerg.
Formand: P. Sørensen, Havnegade 103, 3.
Lokale: „Grundtvigs Hus", Onsdag Kl. 20.

Arbejdernes Skakklub for Faxe og Omegn.
Formand: Emil Kjeldbøg, Værløse, Faxe.
Lokale: Logen, Rønnedevej, Faxe, Torsdag Kl. 19,30.

Arbejdernes Skakklub, Fredericia.
Formand: Alfr. Hansen, Fynsgade 76.
Lokale: „National", 1. Maj—1. September Torsdag, fra 1. September—1. Maj Mandag og Torsdag.

Arbejdernes Skakforening, Gentofte.
Formand: Wald. Jensen, Jægervangen 28.
Lokale: Gentofte Hotel, Onsdag Kl. 19,30.

Arbejdernes Skakklub, Glostrup.
Formand: Ejnar Christiansen, Østerbrovej 17, Glostrup.
Lokale: „Siesta", Onsdag Kl. 19,30.

Arbejder Skakklubben „Godthaab".
Formand: M. Levinsen, Lindeallé 13, Vanløse.
Lokale: Orla Lehmansvej 7, Tirsdag og Fredag Kl. 19,30, fra April til Oktober kun Tirsdag.

Arbejdernes Skakklub, Helsingør.
Formand: Gunnar Thomsen, Bjarkesvej 3 B.
Lokale: Trækbanen 16, Torsdag Kl. 20.

Arbejdernes Skakforening, Horsens.
Formand: Axel Poulsen, Grønnegade 9.
Lokale: N. I. O. G. T., Kildegade 11, Tirsdag Kl. 20.

Arbejdernes Skakforening, København.
Formand: A. Jensen, Helsingborggade 12,
Lokale: Griffenfeldtsgade 7 o. G., Mandag og Torsdag Kl. 19—23,30.

Arbejdernes Skakklub, Køge.
Formand: Em. Clausen, Gl. Hastrup pr. Køge.
Lokale: Bjerggade 23, Onsdag Kl. 19,30.

Arbejdernes Skakklub, Middelfart.
Formand: Chr. Knudsen, Assensvej 80.
Lokale: Fra 1. Maj—1. September, Onsdag Kl. 20—24, fra 1. September—1. Maj Vandrehjemmet, Idrætsvej, Torsdag Kl. 19,30—24.

Arbejdernes Skakklub, Nakskov.
Formand: Johs. Trolle, Frihedsallé 14.
Lokale: Den folkelige Forsamlingsbygning, 541, Torsdag Kl. 19,30.

Arbejdernes Skakklub, Nyborg.
Formand: Marius Madsen, Østervoldg. 56.
Lokale: „Hotel Royal", Tirsdag Kl. 20—24.

Arbejdernes Skakklub, Nykøbing F.
Formand: Gerh. Nielsen, Grønnegade 24.
Lokale: Hotel „Valdemar", Torsdag Kl. 19.

Arbejdernes Skakklub for Næstved og Omegn.
Formand: P. Andresen, Rampen 8.
Lokale: „Bygningen", Tirsdag og Fredag Kl. 19,30.

Arbejdernes Skakklub, „Nørrebro".
Formand: V. Larsen, Storkebakken 37, N.
Lokale: „Conkordia", Nrd. Fasanvej 230, Onsdag Kl. 19,30.

Arbejdernes Skakklub, Odense.
Formand: Johs. Jespersen, Islandsgade 47.
Lokale: Albanieg. 2, Mandag og Torsdag.

Arbejdernes Skakklub, Randers.
Formand: Carl Christensen, Fabersvej 42.
Lokale: Forsamlingsbygningen „Jylland", Mandag og Fredag.

Arbejdernes Skakklub for Ringsted og Omegn.
Formand: Snedker A. Paamand, Skoleg. 16.
Lokale: Conditor Iversen, St. Bendsgade, Tirsdag Kl. 19,30.

Arbejdernes Skakklub, Rønne.
Formand: Kaj Kristensen, Svanekevej 3, Rønne.

Arbejdernes Skakklub, Sakskøbing.
Formand: Rich. Petersen, Orebyvej pr. Sakskøbing.
Lokale: Logebygningen, Gaasetorvet, Tirsdag Kl. 19,30.

Arbejdernes Skakklub, Slagelse.
Formand: J. P. Andersen, Løvegade 5.
Lokale: Realskolen, Frederiksgade, Mandag Kl. 20—23.

Arbejdernes Skakklub, Vejle.
Formand: Willy M. Nielsen, Skyttehusgade 11.
Lokale: „Eggerts Restaurant", Onsdag og Fredag Kl. 20.

Alderslyst Skakklub.
Formand: S. Rasmussen, Borgergade 35, Alderslyst pr. Silkeborg.
Lokale: Alderslyst Forsamlingsbygning, Torsdag Kl. 20.

Bagernes Skakklub, København.
Formand: Arthur Jørgensen, Istedgade 101 4., V.
Lokale: Aaboulevard 28, Onsdag Kl. 19,30.

Birkerød Skakklub.
Formand: Thorsager, Bidstrupvej 2 E.
Lokale: Kommuneskolen, Torsdag Kl. 19,30—23.

Brønshøj Arbejder Skakklub.
Formand: M. Sørensen, Fjenneslevvej 8, St., Brh.
Lokale: Ungdomshjemmet, Frederikssundsvej 79, Tirsdag og Fredag Kl. 20.

Faaborg Skakklub.
Formand: Verner Nielsen, Klostergade 10.
Lokale: Borgerforeningen, Tirsdag Kl. 20—24.

Firmaklubben N. E. S.
Formand: Jørgen Jørgensen, Bøhmensgade 9, 4., S.

Graasten Arbejder Skakklub.
Formand: Smed Werner Jensen, Alnor pr. Graasten.
Lokale: Kurhotellet, Torsdag Kl. 20.

Haderslev Arbejder Skakklub.
Formand: Rasmus Nissen, Storegade 99.
Lokale: Thedes Gæstgivergaard, Fredag.

Hammelev Skakklub, Hammelev pr. Grenaa.
Formand: P. H. Skjødt, Hammelev pr. Grenaa.
Lokale hos Formanden, Torsdag Kl. 19,30.

Helgenæs Skakklub.
Formand: Smedemester G. Dam, Stødov, Helgenæs pr. Knebel. Telf. Helg. 31.
Lokale: Konditoriet ved Kongsaard, Torsd.

Hillerød Arbejder Skakklub.
Formand: Børge Nielsen, Københavnsvej 37, Hillerød.
Lokale: Gæstgivergaarden „Linden", Torsdag Kl. 19,30.

Hobro Arbejder Skakklub.
Formand: Søren E. Nielsen, Randersv: 243.
Lokale: Højskolehjemmet Kl. 20—23.

Kolding Arbejder Skakklub.
Formand: C. M. Bundgaard, Ottosgade 5.
Lokale: Hotel „Ansgar", Onsdag Kl. 19,30.

Kolind Skakklub.
Formand: Uddeler Th. Nissen, Kolind.
Lokale: Afholdshotellet i Kolind, Torsdag Kl. 20—24.

Roskilde Arbejder Skakklub.
Formand: Paul Andersen, Smedegade 13.
Lokale: Fjordvilla, Torsdag Kl. 19—23.

Rødovre Arbejder Skakklub.
Formand: J. Moos, Aalekistevej 94, Vanløse.
Lokale: Kontrollokalet ved Rødovre Skole, Rødovrevej 133.

Skakklubben „Carlsberg".
Formand: Vilh. Jensen, Oehlenschlægersgade 8 A. Telf. Vester 6958 x.
Lokale: Carlsberg Bryggeriet, Tirsdag Kl 19—22.

Skakklubben Frederiksholm.
Formand: O. Lund Jensen, Louis Piosgade 23 St., V.
Lokale: Enghavevej 239, 1., Tirsdag Kl. 19,30—24.

Skaade Skakklub.
Formand: J. P. Eliasen, Skaade pr. Højbjerg.
Spilletid: Torsdag om Vinteren.

Skakklubben af 1930, Silkeborg.
Formand: P. Munch, Remstrupvej 8.
Lokale: Den folkelige Forsamlingsbygning, Mandag og Torsdag Kl. 19,30—23. Om Sommeren Mandag Kl. 20—23.

Struer Arbejder Skakklub.
Formand: N. Sand Pedersen, Nørregade 6, Struer.
Lokale: „Folkets Hus", Tirsdag.

Sundby Arbejder Skakklub.
Formand: A. Jespersen, Lyneborgg, 3, 4., S.
Lokale: Ungdomshjemmet, Gejslersg. 17.

Søborg Arbejder Skakklub.
Formand: F. Tødt, Parcelvej 107, Virum pr. Holte.
Lokale: „Borgernes Hus", Søborg Hovedg.

Skive Arbejder Skakklub.
Formand: Axel Christensen, Braarupvej 2.
Lokale: Fra 1. September „Kilden", Tirsd.

Sønderborg Arbejder Skakklub.
Formand: Jørgen Hansen, Perlegade 38.
Lokale: Fagforeningshuset, Tirsdag Kl. 20.

Taarnet, Egebjerg.
Formand: A. Andersen, Hansted pr. Horsens.
Lokale: Forsamlingshuset, Torsdag.

Taarnet, Odense.
Formand: A. Christensen, Valhalsvej 14.
Lokale: Bolbro Skole, fra Kl. 20,30—22.

Utterslev Skakklub.
Formand: Fisker G. Petersen, Kastager St.
Lokale: Kastager Forsamlingshus, Tirsdag Kl. 19,30.

Taarnby Skakforening.
Formand: A. Qvist- Hansen, Paarupvej 8, Taarnby pr. Kastrup.
Lokale: Teknisk Skole, Taarnbyvej, Torsdag Kl. 19,30.

Vanløse Arbejder Skakklub.
Formand: Hj. Hansen, Hanstholmvej 34, Vanløse.
Lokale: Ungdomshjemmet, Bratskovvej 7, Tirsdag Kl. 19,30.

Valby-Vigerslev Arbejder Skakklub.
Formand: Hans Hansen, Bustrupgade 2. 2. tv., V.
Lokale: Basarcaféen, Lyshøjs Allé, Tirsdag Kl. 20.

Vesterbros Arbejder Skakklub.
Formand: E. Bjarnild, Alsgade 12, V. Telf. Vester 5759 y.
Lokale: Afholdsbygningen, Sveasvej 8, Torsdag.

Østerbros Arbejder Skakklub.
Formand: S. Saabye, Nyborggade 34, Ø.
Lokale: Faaborggade 1, Mandag Kl. 19,30.

Eventuelle Rettelser bedes sendt til Forbundssekretær Chr. Jensen, Hovedvangen 31, København, Brh.

Bladet afleveret til Postvæsenet d. 30. Juni.

Bogtrykkeriet „Grafia", København N.

8
1939



ARBEJDER-SKAK



Skakbrikker . dansk Klubmodel

fint lakeret i 2-delt Trææske. . . Kr. 7,00
samme Figur, mat, i Papæske. . Kr. 5,50

Skakbrætter . sammenfold. Klubmodel

27x27 Kr. 0,85 36x36 Kr. 1,00 42x42 Kr. 1,25
48x48 Kr. 2,00 Foreninger 10 pCt.

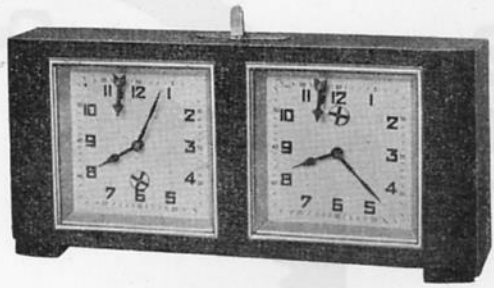

Skakuret „Pop"

Størrelse 9×19 cm . Pris: **22** Kr.
Verdens fineste Fabrikat

A/S P. O. PEDERSEN -- KØBENHAVN K.

STORE KONGENSGADE 21 TLF. PALÆ 437, 4437 & 5037



STJERNENS ØL OG MINERALVANDE



Herman Bendt

TELEFONER: 7507-7508
GULDSMEDG. 23

AARHUS

1. Kl. Kød & Paalæg
Alt i Fjerkræ

Alt i Tryksager



Bogtrykkeriet GRAFIA
Ryesgade 3 . København N.

Køb Sparemærker!

ARBEJDER-SKAK UDG. AF DANSK ARBEJDER-SKAKFORBUND

udkommer hver Maaned. Abonnement (Kr. 1,50 halvaarlig) tegnes i Ekspeditionen. Enkelte Numre Pris 25 Øre. Forhandles tillige af „Social-Demokraten"s Central ved Frihedsstøtten, Vesterbrogade, København.

Redaktion: Louis Poulsen, Frederikssundsvej 166. København Brh. Telefon Bella 2699.
Ekspedition: Poul Jacobsen, Gust. Bangsg. 21. Københ. V. Postgiro: 277 36. Tlf. Sydhavn 373 x.

ARBEJDER-SKAK

UDGIVET AF DANSK ARBEJDER-SKAKFORBUND

Nr. 8 København, August 1939 9. Aargang

Ansvarshavende Redaktør: LOUIS POULSEN
Partiafdelingen: HENRY PEDERSEN
Teori og Praksis: ALBERT VELK
Opgaveafdelingen: J. P. PEDERSEN

A. L. S., København vandt Mesterskabet

I forrige Nummer omtaltes Slutkampen mellem Aarhus A. S. og A. L. S., København, hvor Partiet ved første Bræt blev sendt til Bedømmelse og var afgørende for Matchen. Partiet blev bedømt vundet for Kupferstick, hvorved A. L. S. blev Forbundsmester for i Aar, til Lykke med Resultatet!

Turneringen er saa slut for i Aar, og i Løbet af denne Maaned vil Klubberne faa tilsendt Diplomer etc.

*

Vi er jo nu midt i Sommertiden, og de større Turneringer bliver der ikke tænkt saa meget paa nu, men i Løbet af et Par Maaneder kalder vi igen sammen til Landsturneringen, og saa haaber vi, at endnu flere Hold end sidste Aar vil komme i Ilden i denne vor største Turnering.

Efter Resultaterne fra sidste Turnering er følgende Hold kvalificeret til at deltage i Mesterklassen:

1. Kreds: A. L. S., A. S., Nørrebro, Vesterbro og Godthaab.

2. Kreds: Næstved og Sakskøbing.

3. Kreds: Odense, Vejle, Horsens og Esbjerg.

4. Kreds: Aarhus A. S., Aarhus ndr. S., Silkeborg og Randers.

I næste Nummer kommer Indbydelsen til Turneringen, men begynd i Tide at interessere Klubbens Medlemmer for Turneringen, saa de respektive Klubber kan blive repræsenteret saa stærkt og talrigt som vel muligt.

A. Skaade.

Mere Agitation!

Naar vi paa vort Delegeretmøde i Nykøbing F. drøftede Oprettelse af Propagandaudvalg for ved Hjælp heraf at skaffe vort Forbund nye Afdelinger og nye Medlemmer, tror jeg det var en god Idé, og Hovedbestyrelsen har ogsaa nedsat et Udvalg, der skal varetage Agitationen.

Men — jeg tror, at skal der rigtig Gang i Agitationen, saa maa vi have alle vore Medlemmer til at tage fat. Naar Klubberne har Generalforsamling, maa der være et Punkt paa Dagsordenen, der hedder Agitation. Enhver Klub kan bedst orientere sig i den nærmeste Omegn og skaffe Oplysninger, om der nu virkelig er Arbejder-Skakklubber dér, ellers maa vi se at faa en startet.

Det er nu Tiden til at tage fat paa Arbejdet, Sommeren er snart forbi, de mørke Aftener naar os næsten inden vi aner det, og da er Tiden inde til at dyrke Skakspillet, men forinden maa vi hver i sær gøre et Stykke Arbejde for vort Skakforbund.

Vort Motto maa være: Ingen By i Danmark uden en Arbejder-Skakklub.

Skakkammerater! Vær med i Arbejdet. Agitér for Tilslutning. Lad os give hinanden Haandslag paa, at naar vi mødes i Paasken næste Aar i Fredericia, skal vort Forbund tælle 2000 Medlemmer.

Alle Oplysninger og Skakblade til Agitation kan faas ved Henvendelse til Forbundsformanden A. Skaade eller Sekretæren, Chr. Jensen.

Alfr. Hansen.

Alle, som tænker paa at deltage i Paaskestævnet i Fredericia, anbefales at anskaffe en af Forbundets populære Spareboger, som udleveres gratis i alle Klubberne

Arbejdernes Skakklub, Aarhus indbyder til en Jubilæumsturnering

Alle kan deltage

I Anledning af, at A. S., Aarhus i Januar 1940 har bestaaet i 10 Aar, har Klubben besluttet at udskrive en Jubilæumsturnering, der staar aaben for alle Skakspillere i Aarhus med Forstæder, baade Klubspillere og saakaldte „Hjemmespillere".

Turneringen udskrives i en Mesterklasse samt en 1., 2., 3. og 4. Klasse.

Indskudet er 3 Kr. i Mesterklassen og 2 Kr. i de øvrige Klasser; Indskudene gaar ubeskaaret til Præmier; Klubben udsætter en Ærespræmie i Mesterklassen og 1. Klasse.

Der spilles efter Monrads System med 7 Runder og paa følgende Dage i Klubbens Lokaler:

1. Runde:	Torsdag	d.	31.	August
2. —	—	-	7.	September
3. —	—	-	14.	—
4. —	—	-	21.	—
5. —	—	-	5.	Oktober
6. —	—	-	12.	—
7. —	—	-	19.	—

Alle Dage begyndes Kl. 19,45. Turneringen er lagt saa forholdsvis tidligt, for at den ikke skal kollidere med de øvrige Byklubbers Vinterturnering. Og det er da ogsaa Klubbens Haab, at alle de stærke Skakspillere i Aarhus med Forstæder vil deltage i denne Turnering. Det er første Gang gennem flere Aar denne Lejlighed gives de paagældende Spillere. Formandens Adresse er: Svend Westergaard, Jægergaardsgade 138. Aarhus.

Dødsfald

Søndag den 2. Juli afgik Carl Olsen, Østerbro A. S., ved Døden paa Kommunehospitalet efter en Operation.

Carl Olsen var en kendt Skikkelse indenfor den københavnske Skakverden, idet han har været Medlem af A. S., København, „Bury" og nu sidst Østerbro A. S.

Hans Interesse for Skak var stor, og at han ikke naaede større Resultater, skyldes sikkert, at han igennem Aarene var plaget af Sygdom og Arbejdsløshed, og derfor mange Gange maatte holde op midt i en Turnering.

Af sine Kammerater var han vellidt, altid hjælpsom, især tog han sig med stor Interesse af Nybegyndere, og vil derfor sikkert blive savnet.

— —

Den 8. Juli døde Emil Hansen, der i et Par Aar havde været Medlem af A. S., København.

Afdøde hørte til de stille i Klubben og var vel derfor ret ukendt for de fleste, men de, der kendte ham, syntes om ham og vil savne ham i Klubben.

Emil Hansen blev begravet i Middelfart.

En Aflysning

Den aarlige Match mellem Sjælland og Lolland-Falster i Præstø er aflyst. Hermed bortfalder ogsaa den paatænkte Match mellem København og et kombineret Hold fra Sjælland og Lolland-Falster. Tilslutningen var for ringe; den nye Ferielov spiller sikkert her ind. Vi maa henlægge saadanne Arrangementer til en anden Aarstid, hvorved de ogsaa kan gøres billigere ved de lavere Turistbils-Takster.

Urafstemningen

Den Maade, Forbundsledelsen har foretaget Urafstemningen paa er sikkert faldet en Del af Medlemmerne for Brystet, fordi man har haft den uheldige Idé, at man for at deltage i Afstemningen skulde klippe en Kupon ud af „Arbejder-Skak" og derved ødelægge Bladet, som de fleste gemmer paa. Dette i Forbindelse med Sommertiden har vel været Skyld i den lave Stemmeprocent, der fik Ledelsen til at forlænge Fristen for Stemmeafgivningen med en Maaned. Kan man iøvrigt det? For mig synes det rigtigst at lade Afstemningen være gældende efter den først ansatte Frist — uanset om der er mange eller faa Stemmer.

Karl Christensen.

*

Resultatet af Urafstemningen

Afstemningen om Nakskov A. S.s Forslag gav til Resultat, at det blev forkastet med 93 Stemmer imod og 19 for.

PARTIAFDELINGEN ved HENRY PEDERSEN

PARTI NR. 466
DRONNINGBONDESPIL

Fra Turneringen i Warszawa 1939.

Hvid: Jagielski.
Sort: Pytlakowski.

1.	d2—d4	Sg8—f6
2.	Sb1—c3	

I Dronningbondespil ses dette Træk sjældent i Praksis, da det spærrer for det gode Træk c2—c4

2.	—	d7—d5
3.	Lc1—g5	Lc8—f5

Kampen staar om Feltet e4. — Hvid vil besætte det, og Sort forhindre dette.

4.	f2—f3	c7—c5

Havde Sort spillet 4. —, Sb—d7, kunde der følge 5. S×d5 efterfulgt af e2—e4.

5.	e2—e4!!	

I denne Stilling kommer Trækket sikkert ganske overraskende for Sort.

5.	—	d5×e4
6.	Lf1—b5†	Lf5—d7
7.	Lb5×d7†	Sb8×d7
8.	d4—d5!	

Paa 8. f×e4 lølger Da5 og Sort har godt Spil.

8.	—	e4×f3
9.	Dd1×f3!	g7—g6
10.	0—0—0	Dd8—b6

Der truede 11. d6! og Fortsættelsen kunde da blive: 12. d×e7, D×e7, 13. T×d7, D×d7, 14. L×f6 og Hvid har da to lette Officerer for Taarn og overlegen Stilling.

11.	Sg1—h3	Sd7—e5?

Ikke godt, da Hvids Dronning bliver endnu stærkere paa den Plads den nu indtager.

12.	Df3—e2	Sf6—d7
13.	d5—d6	

Den sidste Centrumsbonde gaar nu i Døden for at bane Vej for det sejrrige svære Skyts.

13.	—	e7×d6
14.	Sc3—d5	Db6—a5?

Det rigtige Træk var Dc6, hvorpaa Hvid havde tænkt sig at fortsætte med Sh3—f2.

Der følger nu en ganske overraskende Afgørelse.



15.	De2—b5!!	Opgivet.

En pinlig Situation for Sort, da han ikke kan dække c7 uden at miste Dronningen.

PARTI NR. 467 . DRONNINGGAMBIT

Spillet i den skandinaviske Korrespondancelandskamp.

Hvid: H. Henriksen, Norge.
Sort: O. Eklöw, Sverrig.

1.	Sg1—f3	Sg8—f6
2.	c2—c4	e7—e6
3.	d2—d4	d7—d5
4.	Lc1—g5	Lf8—e7
5.	Sb1—c3	c7—c6
6.	e2—e3	0—0
7.	Dd1—c2	Sb8—d7

Sorts Mening med det ortodokse Forsvar er at spille d5×c4 saa snart den hvide Løber paa f1 udvikles. Paa den Maade vinder han et Tempo, da den hvide Løber maa gøre to Træk i Rækkefølge. Hvid derimod vil ikke spille c4×d5, da det letter Sorts Udvikling af Løberen paa c8. Det er let at konstatere, at den største Vanskelighed for Sort i Dronninggambit er Udviklingen af Løber c8.

8.	Lf1—d3	

Et Blik paa Stillingen viser, at Hvid har Overvægt i Centrum og hans Brikker har større Bevægelsesfrihed. Derimod har Hvid endnu ikke rokeret. Sort maa derfor søge at frigøre sin Stilling, inden Hvid rokerer, ellers vil den gradvis forringes. Desuden maa Sort faa Dronningløberen i Spil. Han kan spille b7—b6 efterfulgt af Lb7, men da er hans sunde Træk c7—c6 spildt. Problemet for Sort er at frigøre sin Stilling uden Tab af Tid.

8.	—	Tf8—e8?

Det eneste rigtige Træk er d5×c4, hvorefter den hvide Løber har gjort to Træk for at naa til c4. Sort fortsætter derefter med Sf6—d5 for at aflaste Stillingen. I de lukkede Varianter, som f. Eks. den i Partiet spillede, maa der spilles meget nøjagtigt, saafremt Sort vil gøre sig Haab om at naa ud i Midtspillet under lige Vilkaar.

Naar Sort, som her i Partiet, undlader denne Afbytning, vil hans Stilling gradvis indesnævres og forringes.

9.	b2—b3	Sd7—f8
10.	Sf3—e5	g7—g6
11.	0—0	Sf6—d7

Den Maade, som Sort har benyttet til at lette sin Stilling, er ikke anbefalingsværdig. Han har mistet kostbar Tid, forringet sin Stilling, og Resultatet deraf er da ogsaa blevet, at Hvid allerede staar overlegent.

12.	Lg5—h6	Sd7×e5
13.	d4×e5	Le7—g5
14.	Lh6×g5	Dd8×g5
15.	f2—f4	Dg5—e7
16.	Ta1—e1	f7—f5
17.	e5×f6 e. p.	De7×f6
18.	e3—e4!	

Nu er Situationen alvorlig for Sort. Der truer e×d5 og mod denne Trusel findes intet tilfredsstillende Forsvar.

18.	—	d5—d4
19.	e4—e5	Df6—e7
20.	Sc3—e4	

Denne Springer, som nu saa overmægtig trænger ind i Sorts Stilling er afgørende. Der er intet Forsvar mod de mange Trusler, og Hvid afslutter nu Partiet mønsterværdigt.

20.	—	Kg8—g7
21.	Se4—d6	Te8—d8
22.	c4—c5	b7—b6
23.	Dc2—c4	Sf8—d7
24.	f4—f5!	e6×f5
25.	Tf1×f5!	Td8—f8
26.	Tf5×f8	Sd7×f8
27.	c5×b6	Opgivet

Efter a7×b6 følger D×c6, og Hvid vinder en Officer.

Noter af Henry Pedersen.

Al Korrespondance vedrørende Partiafdelingen sendes til **Henry Pedersen, Villa „Baun", Dalgasvej, Fredericia.**

PARTI NR. 468 . DRONNINGGAMBIT

Spillet i D. A. S.s 7. Korrespondanceturnering, Mesterklassen.

Hvid: Henry Kortsen, Aarhus.
Sort: H. O. Ejlertsen, København.

1.	d2—d4	d7—d5
2.	c2—c4	e7—e6
3.	Sb1—c3	Sg8—f6
4.	Sg1—f3	c7—c5
5.	c4×d5	Sf6×d5

Paa 5. —, e×d følger 6. g3, Sc6, 7. Lg2, Le7, 8. 0—0, 0—0, 9. d×c! L×c5, 10. Sa4! Le7, 11. Le3. Stillingen er da saaledes, at Sorts Dronningbonde ikke kan avancere. Hvid behersker Felterne d4 og c5, og Sort faar Besværligheder med Forsvaret af Dronningbonden.

Teksttrækket undgaar disse Vanskeligheder, men Hvid faar her en absolut Bondeovervægt i Centrum, og Varianten kan derfor ikke siges at være bedre for Sort end den førstnævnte.

6.	e2—e4	Sd5×c3

Interessant var 6. —, Sb4 med Truslen c×d4!

7.	b2×c3	c5×d4
8.	c3×d4	Lf8—b4†
9.	Lc1—d2	Lb4×d2†
10.	Dd1×d2	0—0
11.	Lf1—e2	Sb8—c6
12.	0—0	b7—b6
13.	Ta1—d1	Lc8—b7
14.	Tf1—e1	Sc6—e7

Sort vil forhindre den truende Fremmarch i Centrum og med Rette; men det er dog ikke muligt vedblivende at hindre det.

15.	Le2—c4	Ta8—c8
16.	Lc4—b3	Dd8—d6

Paa 17. d5 vilde Sort fortsætte med 17. —, e5; men der følger noget andet og bedre.

17.	Sf3—e5	Se7—c6
18.	Se5—c4	

Nu har Hvid opnaaet det, han vilde, og er nu parat til at rykke frem i Centrum.

18.	—	Dd6—b4
19.	d4—d5	e6×d5
20.	e4×d5	Db4×d2
21.	Td1×d2	Sc6—b4
22.	Sc4—d6	Tc8—c7
23.	Sd6—f5	

Fribonden er nu yderst farlig, og Sorts Skæbne afhænger fuldstændig af, om han kan stoppe den nærgaaende Bonde.

23.	—	Tf8—d8
24.	d5—d6	Kg8—f8

Sort kan ikke redde sig ud af Klemmen. Paa 24. —, Tc5 følger d7 og paa 24. —, Tc—d7 følger 25. La4 og vinder.

25.	d6×c7	Td8×d2
26.	Te1—e7!	Opgivet.

Der truer 27. T×f7†, Kg8, 28. Se7† og Mat i næste Træk. Paa 26. —, Sd5 følger 27. Td7 med Truslerne Te8# og T×d5.

Partiet er tiltalende, fordi Hvid har vundet med ganske enkle og let forstaaelige Midler.

Noter af Henry Pedersen.

PARTI NR. 469 . ITALIENSK PARTI

Spillet i London ved en Skakkamp mellem de to Skoler Tollington og Wilsons.

Hvid: J. E. Eriksen.
Sort: E. A. Isles.

1.	e2—e4	e7—e5
2.	Sg1—f3	Sb8—c6
3.	Lf1—c4	Lf8—c5
4.	c2—c3	Sg8—f6
5.	d2—d4	e5×d4
6.	c3×d4	Lc5—b4†
7.	Sb1—c3	Sf6×e4
8.	0—0	Lb4×c3

Ikke 8. —, S×S da der følger 9. b×c, L×c3. 10. Db3, L×a1. 11. L×f7†, Kf8. 12. Lg5 og vinder. Eller 10. —, d5. 11 L×d5, 0—0. 12. L×f7†, T×f7? 13. Sg5, L×a1? 14. D×f7†, Kh8. 15. Dh5 og vinder.

9. d4—d5

Møllers Træk.

9.	—	Lc3—f6

Det bedste Træk. Løberen er værdifuld til Forsvaret af Kongefløjen.

10.	Tf1—e1	Sc6—e7
11.	Te1×e4	d7—d6?

Her var Rokade den rigtige Fortsættelse.

12.	Lc1—g5	Lf6×g5

Saa godt som tvungent. Hvis Sort havde haft rokeret, kunde han her spille Sg6.

13.	Sf3×g5	0—0

Giver Hvid Lejlighed til det følgende Offer. Langt stærkere var 13. —, Lf5.

14.	Sg5×h7	Kg8×h7?

Men dette er den virkelige Grund til Nederlaget. Paa 14. —, Lf5 har Hvid ikke nogen bedre Fortsættelse end 15. T×e7, D×e7, 16. S×f8, T×f8 og Stillingen er vel nærmest i Sorts Favør.

15.	Dd1—h5†	Kh7—g8
16.	Te4—h4	f7—f6
17.	Ta1—e1	a7—a6

I en Stilling som denne, hvor Sort er alvorlig truet, har han ikke Tid til et saa tidsspillende Træk. Det er dog et vanskeligt Forsvar, som han er stillet overfor; men jeg kunde tænke mig f. Eks. Lf5. 18. T×e7, D×e7. 19. D×f5, De1†. 20. Lf1, Tf—e8.

18. Lc4—d3

Nu er det ikke muligt for Sort at afværge Angrebet.

18.	—	f6—f5
19.	Te1—e6	Dd8—e8
20.	Dh5—h7†	Kg8—f7
21.	Ld3×f5	Lc8×e6
22.	Lf5×e6†	Kf7—f6
23.	Th4—f4†	Kf6—g5
24.	Dh7—h4†	Kg5—g6
25.	Tf4—g4#	

Et Parti som paa en interessant Maade viser, at Sort maa spille nøjagtigt imod Møllers Angreb i Italiensk Parti.

Noter af Henry Pedersen.

PARTI NR. 470
NIMZOINDISK FORSVAR

Spillet i sidste Runde i Turneringen om det russiske Mesterskab. Da dette Parti begyndte, stod Kotoff og Botwinnik lige i Turneringen, idet de begge var i Spidsen med 11½ Points af 16.

Hvid: A. A. Kotoff.
Sort: M. Botwinnik.

1.	d2—d4	Sg8—f6
2.	c2—c4	e7—e6
3.	Sb1—c3	Lf8—b4
4.	Dd1—c2	Sb8—c6

Zürich-Varianten.

5.	Sg1—f3	d7—d5

I Zürich-Varianten stræber Sort gerne efter et Fremstød i Centrum d6 og e7—e5. Teksttrækket bringer Spillet ind i en anden Bane.

6. e2—e3

Hvid vil aabenbart ikke regne med, at Sort antager Gambitten med d×c4. Indelukningen af Lc1 er dog ikke at anbefale. Hvid havde her to gode Fortsættelser:

I. 6. c×d, e×d, 7. Lg5, hvormed en Art Afbytningsvariant opstaar.

II. 6. Lg5, hvorefter Antagelse af Gambitten er farlig: 6. —, d×c, 7. e3, Dd5, 8. L×f6, g×f6, 9. Sd2, L×c3, 10. b×c, b5, 11. a4, og Bonde c4 er ikke til at holde.

Man ser her, at Sc6 staar uheldigt, naar Bc4 skal forsvares. Denne Omstændighed bevirker, at Hvid ikke behøver at frygte, om Sort skulde modtage Gambitten.

6. — 0—0
7. a2—a3

Tvinger Lb4 til Erklæring. Det har dog ikke saa stor Betydning, da Hvid ved at indelukke Lc1 dog ikke kan gøre Brug af sit Løberpar.

7. — Lb4×c3†
8. Dc2×c3 Lc8—d7

Saaledes spillet af Romanovski i Moskwa 1935. Et Træk, som er rettet mod den hvide Dronningfløj. Paa 9. b4 følger nemlig 9. —, a5, 10. b5, Sa7, 11. a4, c6, hvorpaa Hvid tvinges til at likvidere sin Dronningfløj paa en mindre heldig Maade.

I Stedet for Teksttrækket kunde ogsaa 8. —, a7—a5 spilles.

9. b2—b3 a7—a5

Fortsættelsen af Manøvren paa Dronningfløjen, som gaar ud paa at svække den hvide Bondestilling.

10. Lf1—d3

Paa 10. Lb2 følger 10. —, a4, og vil Hvid undgaa Svækkelsen af sin Bondestilling med 11. b4, saa faar Sort efter 11. —, d×c, 12. L×c4, Sa7 og Lb5 positionelle Chancer, da Hvids Løbere er temmelig uvirksomme.

10. — a5—a4
11. Sf3—d2

For efter 11. —, a×b straks at gribe ind paa Dronningfløjen med Springeren. Trækket har dog den Svaghed, at det svækker Feltet e5, og Sort faar Muligheden at spille e6—e5.

11. — Tf8—e8
12. 0—0

I Betragtning kom 12. f4 for at forhindre den følgende Fremmarch.

12. — e6—e5!

Nu skaffer Sort sig en befriet Stilling.

13. d4×e5

I Betragtning kom 13. Lb2 for at overlade til Sort at skaffe Klarhed i Centrum.

13. — Sc6×e5
14. Lc1—b2

Hvid har skaffet sin indelukkede Løber Muligheder, men til Gengæld faaet en Bondestilling, som er daarligere end Sorts.

14. — a4×b3
15. Sd2×b3 Sf6—e4
16. Dc3—c2

Afbytning paa e4 vilde give Sort Herredømmet over det stærke Felt d3.

16. — Se5×c4
17. Ld3×c4 d5×c4
18. Dc2×c4 Dd8—g5!

Det foreløbige Resultat er, at Sort med sin bedre Bondestilling har opnaaet en lille Fordel. Det er dog muligt, at en rolig Fortsættelse ikke vil give Sort Gevinst. Det er derfor forstaaeligt, at Sort nu spiller paa Forviklinger i Haab om, at hans Stillingsfordel vil virke indirekte.

19. f2—f4

Der truede saavel 19. —, Lb5 som 19. —, Lh3. Havde Hvid pareret disse Trusler med 19. Tf—e1, var Fortsættelsen blevet 19. —, Lh3, 20. Df1, Ta6!

19. — Dg5—g6



20. Tf1—d1

Det var Skade, at Hvid ikke forsøgte 20. D×c7. Sort havde da Valget imellem to Træk, som vilde give Spillet en levende Karakter med Chancer for begge Parter, f, Eks.:

I. 20. D×c7, Lh3, 21. Dc2, Ta—c8, 22. De2, L×g2, 23. D×g2, D×g2†, 24. K×g2, Tc2†, 25. Kg1, T×b2, 26. Tf—b1, og Sort har en ringe Fordel.

II. 20. D×c7, Lh3, 21. Dc2, Ta—c8, 22. De2, Sc3, 23. L×c3 (paa 23. Df2 følger 23. —, T×e3), T×c3, 24. Sd4, Tc×e3 med Fordel for Sort.

III. 20. D×c7, Te—c8, 21. D×d7, Tc2, 22. Dh3, T×b2, 23. Sd4, og Sort har Erstatning for den ofrede Bonde.

Efter Teksttrækket bliver Sorts Fordel større, idet Sort beholder den bedre Bondestilling, og den positionelle Fordel forstørres.

20. — Se4—d6
21. Dc4—d3

Nu var 21. D×c7 bestemt daarligt, da der vilde fortsættes med 21. —, Lc6, 22. Td2, Sc4.

21. — Ld7—f5
22. Dd3—c3 Lf5—e4

Her staar den sorte Løber stærkt, men endnu bedre var dog 22. —, Lh3, 23. g3 (tvungent), h5 med stærkt Angreb for Sort.

23. Td1—d2 Le4—c6
24. Dc3—d3 Sd6—f5
25. Lb2—e5

Dækker e3 og truer c7.

25. — f7—f6

En Afvikling, der forstærker den sorte Angrebsstilling.

26. Le5×c7 Te8×e3
27. Dd3—c4† Kg8—h8
28. Lc7—b6 Te3—e8
29. Dc4—f1 h7—h5
30. Sb3—d4

Hvid benytter Lejligheden til at afbytte Springerne, idet Løberne, der nu er tilbage, er uligefarvede, og Chancen for Remis er derfor større.

30. — Sf5×d4
31. Lb6×d4 Te8—e4
32. Ta1—e1

Hvid ofrer en Bonde, idet han mener, at Taarnafbytningen forringer Sorts Angreb og samtidig forhøjer Remischancerne.

32. — Te4×e1
33. Df1×e1 Ta8×a3
34. Kg1—h1?

Den første Fejl, som Sort mærkværdigvis ikke udnytter. Hvids Opgave er dog ikke let, da hans Officerer er bundet til Dækning af g2, og med Tiden maa han regne med Fremmarch af b-Bonden.

34. — Ta3—a8?

Rigtigt var 34. —, Tf3! hvorefter Bf4 ikke kan holdes.

35. Td2—e2 Kh8—h7
36. h2—h3 Ta8—e8

Sort udnytter, at Hvid er er bundet til Dækning af g2.

37. De1—f2?

Partiet faar nu en uventet og hurtig Afslutning.

37. — Dg6×g2†!

Et smukt Træk.

38. Df2×g2 Te8×e2
39. Opgivet.

Nieuwe Rotterdamsche Courant.

PARTI NR. 471
NIMZOINDISK FORSVAR

Spillet i den nylig afsluttede internationale Turnering i Bad Harzburg.

Hvid: G. Ståhlberg.
Sort: E. Eliskases.

1. d2—d4 Sg8—f6
2. c2—c4 e7—e6
3. Sb1—c3 Lf8—b4
4. Dd1—b3

Ståhlberg foretrækker denne Fortsættelse. Paa b3 trykker Dronningen imod d5, saa d7—d5 ikke godt kan spilles. Sort maa altsaa opleve den Sorg, at have en Bonde paa d7 som er Efternøler. Trods disse Fordele, benytter de fleste Spillere Trækket 4. Dc2, da Dronningen her har det vigtige Punkt e4 under Observation.

4. — c7—c5
5. d4×c5 Sb8—c6
6. Sg1—f3 Sf6—e4
7. Lc1—d2 Se4×d2

En anden Mulighed bestaar i 7. —, S×c5. Hvad der her er det bedste Træk, er svært at sige.

8. Sf3×d2 f7—f5
9. e2—e3 0—0
10. Lf1—e2

Her var 0—0—0 interessant og vel ogsaa nok det bedste. Det giver et skarpt Spil med Chancer til begge Parter. Ståhlberg holder dog 0—0 for bedre.

10. — Lb4×c5
11. 0—0 b7—b6
12. Sd2—f3 Lc8—b7

I et Parti Sterk — Dr. Fluz, Budapest 1934, fulgte her skarpt og chancerigt 12. —, g5. 13. Tf—d1, Df6. 14. Sa4, g4.

13. Ta1—d1 Dd8—e7
14. a2—a3

Hvid skulde her med 14. Sa4 forsøge paa at faa den ene af det sorte Løberpar afviklet. Det sorte Løberpar føres

nu af Eliskases paa en glimrende Maade og med en frygtelig Virkning.

14. — f5—f4!
15. e3×f4

Ogsaa her var Sa4 bedre.

15. — Tf8×f4
16. Td1—d3

Nu var 16. Sa4 kun et Slag i Luften, da der følger 16. —, Sd4! 17. S×d4, L×d4.

16. — Sc6—d4
17. Sf3×d4 Lc5×d4
18. Sc3—b5

Denne Stilling vilde være pinlig for Sort saafremt Hvid kunde spille 18. g3 og derefter faa materiel Fordel. Den svenske Mester erkender dog at dette Træk ikke er godt, da der følger et glimrende Matangreb paa følgende Maade: 18. g3, Dg5! 19. Sb5, Lc5. 20. T×d7, Lc6. 21. T×a7, Ta—f8! efterfulgt af T×f2.

18. — Ld4—c5
19. Db3—d1 Ta8—f8!

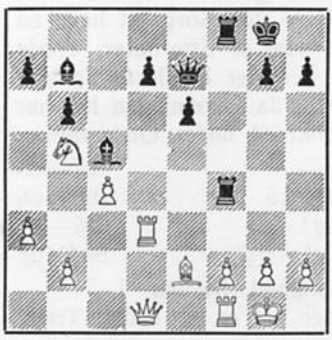

20. Sb5—d4

Hvid har rettet sine Stridskræfrer mod de to svage Punkter a7 og d7; men opdager nu til sin Skuffelse, at han ikke kan faa Udbytte af sine Anstrengelser. Paa 20. —, T×d7 vilde der følge: 20 —, Dh4! 21. g3, T×f2! 22. g×h4, T×f1 Mat. Eller 21. T×b7, L×f2†. 22. T×f2, D×f2†. 23. Kh1, D×e2! o. s. v. Eller 22. Kh1, D×h2†. 23. K×h2, Th4 Mat.

20. — Lb7—e4
21. Td3—g3

Efter 21. Td2, Dg5. 22. g3, e5 ansaa Ståhlberg vel Partiet for tabt.

21. — Lc5×d4
22. Dd1×d4 Le4×g2!
23. Dd4×g7†

At trække Dronningen tilbage er naturligvis haabløst, da Sort faar afgørende Angreb mod den aabne Kongestilling.

23. — De7×g7
24. Tg3×g7† Kg8×g7
25. Kg1×g2 Tf4—d4
26. Tf1—d1 Td4×d1
27. Le2×d1 Tf8—f4
28. Opgivet.

Deutsche Schachzeitung.

PARTI NR. 472 . FRANSK PARTI

Spillet i en Turnering i Stockholm Maj 1939.

Hvid: N. Bergkvist.
Sort: R. Spielmann.

1. e2—e4 e7—e6
2. d2—d4 d7—d5
3. Sb1—c3 Sg8—f6
4. Lc1—g5 d5×e4

En fremragende Skakmester brugte altid at undskylde sine Nederlag med Spilleaabningen, og han havde vel allerede i mit Sted føjet et „?" til 1. e7—e6. Men jeg er af den Anskuelse, at ikke alene Fransk Parti, men ogsaa den her valgte Variant fører til godt Spil for Sort, man maa bare roligt udvikle sig videre.

5. Sc3×e4

Spiller Hvid straks 5. L×f6, saa 5. —, g×f samt senere f5, Lg7 og 0—0.

5. — Lf8—e7
6. Lg5×f6 Le7×f6

6. —, g×f var nu, da Løberen staar paa e7, mindre godt.

7. Sg1—f3 b7—b6

Her kommer ogsaa i Betragtning 7. —, Sd7 for paa 8. Ld3 at fortsætte med det interessante Træk 8. —, c5! (Aljechin — Aaurbach, Bern 1925). Hvid kan imidlertid undgaa disse Forviklinger med 8. c3 (i Stedet for 8. Ld3). Med Trækket 7. —, b6 har jeg hidtil gjort de bedste Erfaringer.

8. Lf1—d3

Paa Lb5† følger bedst 8. —, Ld7. (Alexander — Spielmann, Margate 1938).

8. — Lc8—b7
9. c2—c3

I Partiet (Becker — Spielmann, Zandwort 1936) fulgte 9. Dd2, Sd7. 10. 0—0—0, De7. 11. Df4, 0—0—0, og Sort fik senere det bedste Spil ved Bondemanøvren h6 efterfulgt af g5. Teksttrækket, som

giver Dronningen Felterne c2 og a4 kan næppe anses som nogen Forbedring.

9. — Sb8—d7
10. Dd1—c2

Paa 10. Da4 svarer Sort bedst med 0—0.

10. — Dd8—e7

Den første lille Fejl. Bedst er her 10. —, g6 for at tvinge Hvid til Afbytning paa f6, da Sort ellers med 11. —, Lg7 faar et godt Spil med Løberparret i Behold.

11. 0—0—0 0—0—0
12. Th1—e1 h7—h6?

For ligesom i ovennævnte Parti mod Becker at fortsætte med g5, hvilket ogsaa her synes at være en god Plan. I hvert Fald bedre end 12. —, Th—e8? 13. Da4, Kb8. 14. Lb5!

Der maatte dog ske Stabiliseringsmanøvren 12. —, Sb8! 13. Da4, a6, hvilket ogsaa har den Fordel at d-Linien aabnes og at saavel d5 som ogsaa c4 hindres for ubestemt Tid. Det hvide Angreb skulde da være Slut allerede før det begynder.

13. Dc2—a4 Kc8—b8
14. Ld3—a6 g7—g5

Sort undervurderer Følgerne af 16. d5. Imidlertid er allerede gode Raad dyre, for 14. — c6 kan ikke spilles paa Grund af Svagheden i Punktet d6 efter c3 — c4 — c5, og ogsaa 14. —, La8 har sine Svagheder efter 15. Lb5 og eventuelt Lc6. Relativt bedst var endnu 14. —, L×a6. 15. D×a6, Ka8 efterfulgt af Sb8, men ogsaa her har Hvid en vis Fordel.

15. La6×b7 Kb8×b7
16. d4—d5! Lf6—e5

Først her begyndte jeg (grundigt) at fordybe mig i Stillingen. Men jo længere jeg tænkte, des mere saa jeg, at Stillingen var redningsløst fortabt. Bevis:

I. 16. —, Lg7, 17. d6, c×d. 18. S×d6†, Kb8. 19. Sf5, Df6. 20. T×d7, T×d7. 21. S×g7, Th—d8. 21. Sh5 og Hvid har to Springere for Taarn.

II. 16. —, Se5. 17. S×f6, S×f3. 18. Dc6†, Kb8. 19. d6 samt 20. D×f3 med Officersgevinst.

III. 16. —, Sc5 17. Dc6†, Kb8. 18. S×c5, D×c5. 19. D×c5, b×c. 20. d×e, g4. 21. e7, T×d1†. 22. K×d1, L×e7. 23. T×e7, g×f. 24. g3 med let vundet Taarnslutspil.

IIII. 16. —, Sb8. 17. S×f6, D×f6. 18. d×e, T×d1†. 19. K×d1, Td8†. 20. Kc1, f×e. 21. De4† samt 22. D×e6 med afgørende Fordel.

17. Da4—c6† Kb7—b8
18. d5×e6 Le5—f4†
19. Kc1—b1 De7×e6?

Ogsaa efter 19. —, f×e. 20. Sd4, Se5. 21. D×e6, D×e6. 22. S×e6, T×d1†. 23. T×d1, L×h2. 24. Th1 er Sort fortabt, idet 24. —, Lf4. 25. g3 koster Officer. Men denne Fortsættelse havde dog kunnet berede Modstanderen visse praktiske Vanskeligheder.

20. Sf3—d4! De6—g4

Kvalitetstabet 20. —, D×e6, 21. S×c6†, betyder i solide Stillinger det samme som at opgive. Med Teksttrækket spekulerer Sort i endnu en lille Chance.

21. Dc6—b5 Sd7—e5
22. g2—g3 Td8×d4
23. c3×d4 Se5—f3
24. g3×f4 Sf3×e1
25. Td1×e1 Dg4×f4
26. Se4—c5!

Lader Hvid sig derimod forlede til at spille paa Dronningafbytning med 26. De5, saa har Sort med 26. —, Td8. 27. D×f4, g×f. 28. Td1, Tg8! ved Taarnets Indtrængen til g2, en ingenlunde daarlig Remischance.

26. — Td8 c8
27. Sc5—a6† Kb8—b7
28. Sa6—b4 Opgivet.

Noter af R. Spielmann i Tidsskrift för Schack.

Skakinterview i Radioen

Pressens Radioavis havde i Torsdags — samme Dag, som de europæiske Deltagere i F. I. D. E.s Turnering startede fra Antwerpen til Argentina — et Interview om Skak med Dansk Skak Unions Formand, H. Rye, Frederikshavn.

Samtalen drejede sig i det væsentlige om den store Turnering, hvori deltager ca. 40 Lande. Selv om Arrangørerne betaler Rejse og Ophold fra Antwerpen til Argentina og retur, bliver Udgifterne til Spillerne ca. 1000 Kr. for D. S. U.

D. S. U.s Formand kom iøvrigt nydeligt fra Interviewet og fik i Samtalens Løb behændigt indflettet adskilligt om Skak, der utvivlsomt har virket som god Propaganda for Skakspillet. Paa Redaktør Gunnar Hansens Spørgsmaal om, hvormange Skakspillere, der fandtes i Danmark, nævnte H. Rye loyalt D. A. S.s Eksistens og at vi talte 1700 Medlemmer (D. S. U. har 3300) og mente iøvrigt, at der ialt var mindst 50.000 Skakinteresserede i Danmark. Sluttelig nævnte H. Rye, at det var Unionens Kongstanke, at faa den store Turnering til Danmark en Gang, men det kunde kun lade sig gøre med Statsstøtte.

TEORI OG PRAKSIS VED ALBERT VELK

AF og til kan det være rart at vende tilbage til ældre berømte Partier. Foruden at de kan være lærerige, indeholder de som Regel ogsaa en god Del Spænding, og for den jævne Skakspiller er disse Partier i Almindelighed lettere at forstaa end de moderne videnskabeligt opbyggede Positionspartier.

Med det engelske Skaktidsskrift „Chess" som Kilde bringer vi denne Gang et Parti mellem den afdøde amerikanske Mester Pillsbury og et af Tysklands store Navne, Dr. Tarrasch, der døde for nogle Aar siden, spillet i Hastings 1895. Ved denne Turnering slog Pillsbury sit Navn fast i den europæiske Skakverdens Bevidsthed.

DRONNINGEGAMBIT

Hvid: Pillsbury.	Sort: Tarrasch.
1. d2—d4	d7—d5
2. c2—c4	e7—e6
3. Sb1—c3	Sg8—f6
4. Lc1—g5	

Pillsburys Angreb. Det var Pillsburys Demonstrering af dette Træks Styrke og hans stadige Brug af det, der mere end noget andet populariserede Dronningegambit. Gunsberg og andre Mestre har fordømt Trækket.

4. —	Lf8—e7
5. Sg1—f3	Sb8—d7
6. Ta1—c1	

Blackburnes Metode, som Pillsbury kraftigt forfægtede. Nutildags derimod, er der en Tendens imellem de yngre Mestre (Flohr, Lilienthal, Fine osv.) til at flytte Taarnet til d1, efter at der er spillet Dc2. Hvis Sort spiller c5, saa lad ham i Herrens Navn gøre det.

6. —	0—0
7. e2—e3	b7—b6

Et Træk, som nu ser gammeldags ud. I 1895 var det en Standard Variant. Angreb paa Kongefløjen betød for Pillsbury her og i mange andre gode Partier en Svækkelse for Sort, men det lykkedes ikke altid at diskreditere Sorts Spil. Øjensynligt er det drevet ud af Mesterpraksis af Duras' Angreb, 9. Da4 (efter Afbytning af Bønderne, som automatisk følger paa Fianchettotrækket) og ved 9. Lb5 et lignende Angreb paa Sorts svage hvide Felter.

8. c4×d5	e6×d5
9. Lf1—d3	Lc8—b7
10. 0—0	c7—c5
11. Tf1—e1	c5—c4

Etablering af Bondemajoriteten paa Dronningefløjen, som Hvid saa øjensynlig har opfordret ham til at gøre. Partiets fremtidige Kurs er nu kortlagt. Sort har en „teoretisk Gevinst" paa Dronningefløjen. Hvid har Angrebschancer paa Kongefløjen. Det var en væsentlig Del af Pillsburys Yndlingsstrategi at lokke sin Modstander til at bruge kostbare Træk til Fremrykning af Bønder paa Dronningefløjen. Hans — Pillsburys — Argument vilde have været: „Ethvert Tempo, min Modstander bruger til det, er et Mertempo til mit Matangreb.

12. Ld3—b1	a7—a6
13. Sf3—e5	b6—b5
14. f2—f4	

En „Grundstilling", som med smaa Forandringer indtræffer i mange af Pillsburys Partier i Dronningegambit.

14. —	Tf8—e8
15. Dd1—f3	Sd7—f8
16. Sc3—e2	Sf6—e4
17. Lg5×e7	Te8×e7
18. Lb1×e4	d5×e4

Begge Hvids Løbere er væk, men Kongeløberen, der sædvanligvis er saa virksom ved Angreb paa Kongefløjen, har der været leget Himmelspræt med. Den har dog døende sikret Hvid en dækket Fribonde paa Dronningefløjen.

19. Df3—g3	f7—f6
20. Se5—g4	Kg8—h8
21. f4—f5	Dd8—d7
22. Te1—f1	Ta8—d8
23. Tf1—f4	Dd7—d6
24. Dg3—h4	Td8—e8
25. Se2—c3	Lb7—d5
26. Sg4—f2	Dd6—c6
27. Tc1—f1	b5—b4
28. Sc3—e2	Dc6—a4

Nu tvinger Pillsburys Strategi ham nødvendigvis til at gøre Brug af hele sin store kombinatoriske Dygtighed for at frelse ham fra at blive ødelagt af Tarraschs uheldssvangre Fordel. Det synes umuligt at hindre baade D×a2 og Dc2, men Pillsbury har en Udvej.

19. Sf2—g4! Sf8—d7

Nødvendig, for hvis 29. —, D×a2, saa 30. S×f6! g×f6, 31. D×f6†, Tg7, 33. Tg4 osv.

30. Tf4—f2! Kh8—g8

Igen nødvendig. Hvis 30. —, D×a2, 31. Sf4, Lf7, 32. Sg6†, L×g6, 33. f×g6, og hvis saa Sf8, 34. S×f6, g×f6, 35. T×f6, Kg8, 36. Tf7 osv., eller hvis 33. —, h6, har Hvid to Gevinstofre i S×h6 og T×f6.

31. Se2—c1

Og nu er baade 31. —, Dc2 og 31. —, D×a2 forhindret. Ingen Ofre har vist sig i Løbet af Partiet, men det er klart, at Pillsbury allerede har forberedt mange, og at Tarrasch har forudset og forhindret dem. Partiet maa allerede nu betegnes som smukt.

31. — c4—c3
32. b2—b3 Da4—c6

Nu prøver Sort at tilintetgøre Hvids Dronningefløj fuldstændigt ved at aabne Taarnlinien og besætte den. Pillsbury fortsætter med metodisk at forberede sit Angreb med den yderste Betænksomhed. „Det synes grusomt langsomt", sagde Reti.

33. h2—h3 a6—a5
34. Sg4—h2 a5—a4
35. g2—g4 a4×b3
36. a2×b3 Te8—a8
37. g4—g5

Tarrasch kunde maaske have forhalet dette Træk ved 36. —, h6, men uden Tvivl betragtede han sit Angreb som uimodstaaeligt.

37. — Ta8—a3
38. Sh2—g4 Ld5×b3

Og vinder? Nej! Nu begynder Hvids Bombardement.

39. Tf2—g2 Kg8—h8

Hvid truer S×f6† igen.

40. g5×f6 g7×f6
41. Sc1×b3!

Hvid giver sin eneste Forsvarsfigur, men Pointet er, at Sorts Taarn ikke kan gaa tilbage til 8. Række i eet Træk; i det mindste, saaledes synes det. Men vent et Øjeblik.

41. — Ta3×b3
42. Sg4—h6 Te7—g7

Tvungent.

43. Tg2×g7 Kh8×g7
44. Dh4—g3†!!

Kombinationen folder sig ud paa smukkeste Maade. Hvis nu 44. —, Kf8, 45. Dg8† og erobrer Taarnet paa b3 og aabenbarer den dybere Mening med Hvids 41. Træk.

44. — Kg7×h6
45. Kg1—h1!

Et roligt Træk som Kronen paa Mesterstykket. Intet kan forhindre Mat efter Tg1.

45. — Dc6—d5
46. Tf1—g1 Dd5×f5
47. Dg3—h4† Df5—h5
48. Dh4—f4† Dh5—g5
49. Tg4×g5 f6×g5
50. Df4—d6† Kh6—h5
51. Dd6×d7 c3—c2
52. Dd7×h7#

Netop i rette Tid! Et Parti, som længe vil blive husket. Sig hellere et Parti, som ikke nogensinde vil blive glemt.

Storkøbenhavns Arbejder-Skakklubber

Paa sidste Repræsentantskabsmøde vedtoges at ændre Strukturen paa den københavnske Sammenslutning, saaledes at der gaves Medlemmerne Lejlighed til paa Generalforsamlinger at være direkte medbestemmende om Samarbejdet mellem de københavnske Klubber.

Udvalget har nu udarbejdet Lovudkast, som vil blive forelagt paa en Generalforsamling sidst i denne Maaned i Festsalen i Griffenfeldtsgade. Desværre har vi ikke Plads til at optrykke Udkastet her, men det vil blive tilsendt Klubberne samtidig med Dagsorden og Meddelelse om Tidspunktet for Generalforsamlingens Afholdelse.

Udvalget.

Fra Nykøbing-Stævnet

I Dementiet i sidste Nummer var indløbet et Par Fejl, hvorfor vi gentager det.

Efter hvad vi erfarer er den Sang, som blev sunget ved Stævnets Afslutningsfest den samme, som blev sunget ved Stævnet i Sønderborg 1937 (undertegnet Skakmanden). Det er saaledes ikke rigtigt, naar vi i Referatet fra Nykøbing meddelte, at J. P. Jensen, Nakskov, havde forfattet Sangen. Vi finder, at J. P. Jensen selv burde have givet denne Oplysning.

OPGAVEAFDELINGEN

UNDER LEDELSE AF:
J. P. PEDERSEN,
ODENSEGADE 23
AARHUS

Originalopgaver

790. S. P. Andersen, Horsens (Debut)

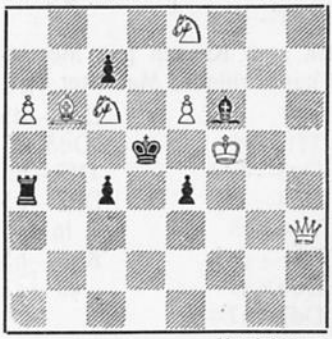

Mat i 2 Træk

791. Idon Andersen, Horsens

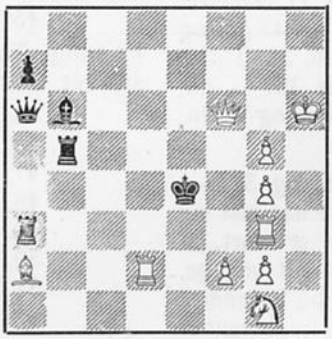

Mat i 2 Træk

792. Otto Jensen, København



Mat i 2 Træk

793. G. Sørensen, Aarhus



Mat i 2 Træk

794. Villy Nielsen, Bogense



Mat i 2 Træk

795. Filip Petersen, Hanerup



Mat i 2 Træk

796. L. Klein, Budapest



Mat i 2 Træk

797. Sv. Ekström, Stockholm

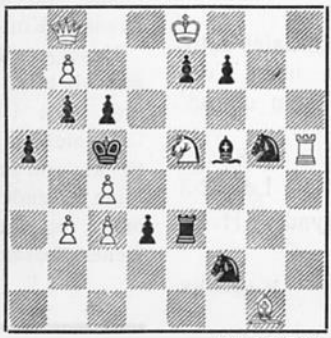

Mat i 2 Træk

798. Lajos Kiss, Budapest



Mat i 2 Træk

799. Willy May, Mannheim

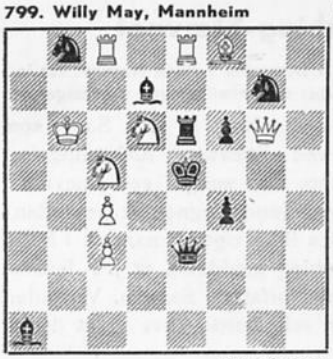

Mat i 2 Træk

800. Filip Petersen, Hanerup



Selvmat i 2 Træk

801. A. Werle, Stockholm

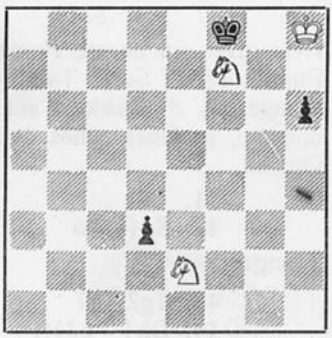

Hvid gør remis

LØSNINGER

775. Filip Petersen. 1. Tf2. En smuk K-Stjerne.

776. Idon Andersen. 1. Lf2.

777. Harry Petterson. 1. Lf7. Nietvelt-Tema.

778. Eigil Pedersen. 1. Tf8. Atter et smukt Arbejde af den unge Mester. (K. A. K. L.). Desværre biløselig ved 1. D×h7 og 1. T×d7.

779. G. Sørensen. 1. Lg6. Truer 2. Sa3†, 3. Lc2 (truer tillige 2. Tb1†, 3. Lc2‡). 1. —, Tg2, 2 Tg3†. 1. —. T×T, S×T. Hovedspillet udgøres af førstnævnte Variant, der viser Novotny Temaet.

780 G. A. Ekestubbe. 1. Db3, Sa6, 2. Db7†, Sc7, 3. Sc6. 1. —, Sc6, 2. Df7†, Se7, 3. Sf5. Desværre biløselig i 2. Træk ved 1. Th6, Sa6 (e6), 2. T×S.

781. Eig. og J. P. Pedersen. 1. Df4.

782. Idon Andersen. 1. e4. Trusel 2. Sd3‡. 1. —, d×e e.p., 2. Se2.

783. F. Prokopp. 1. Lf8†, Kh8, 2. Sg6†, D×g6 (ellers remis ved Sf8† og Sg6† osv.), 3. f8(D)†), Kh7, 4. Lb1!! Lc3† (4. —, D×b1, 5. Df5†, D×D Pat), 5. Ke3! Ld4† (5. —, D×L, 6. Df5† remis), 6. Kd2, Le3† (6. —, D×b1, 7. Dh8†, Kg6, 8. Dh7† osv.), 7. Kc3, Ld2†, (7. —, D×b1, 8. D×g8† osv.), 8. Kd4 osv. Remis.

Rettelse. K. A. K. Larsen gør opmærksom paa, at Opg. Nr. 769 ogsaa er biløselig ved 1. Lc5†.

KORRESPONDANCETURNERINGEN

TURNERINGSLEDER: HANS HUSTED, EMIL PIPERSVEJ 12. LYNGBY

Følgende Partier er afsluttet i den forløbne Maaned:

MESTERKLASSEN:

Gruppe A: John Larsen, Kbh., vandt over Rich. Andersen, Fredericia. — Peter Gram, Vejle, remis med John Larsen. — A. Bager, Kbh., vandt over John Larsen. — Knud Rasmussen, Randers, remis med A. Bager.

2. KLASSE:

Gruppe A: H. J. Sørensen, Vejle, remis med Tage Dissing, Hovedgaard.

Gruppe D: O. Frederiksen, Vordingborg, remis med G. Sørensen, Aarhus.

3. KLASSE:

Gruppe D: Emil Clausen, Køge, vandt over Harry Andersen, Hasle.

Gruppe G: Harald Rasmussen, Graasten, vandt over Will. Jensen, Jyderup.

4. KLASSE:

Gruppe F: H. P. Jørgensen, Ulslev, vandt over R. Andreassen, Kbh.

Gruppe K: E. Bruun-Andersen, Aarhus, vandt over V. Schäfer, Kastrup. — Emil Olsen, Graasten, vandt over E. Bruun-Andersen. — A. Poulsen, Valby, remis med E. Bruun-Andersen.

Eventuelle Rettelser bedes omgaaende indsendt.

I den skandinaviske Turnering har Hj. Öberg, Stockholm, spillet remis med C. Thomas, Kbh., medens Thomas har tabt til Anders Borgen, Drammen; O. M. Olsen, Oslo, har vundet over Kupferstick, Kbh., Otto Christiansen, Lillestrøm, Norge, vandt over V. Olsen, Kbh., og endelig vandt Osv. Jørgensen, Aarhus, over Arne Fuglseth, Oslo.

I næste Nr. af Bladet skal jeg bringe en foreløbig Oversigt over Stillingen i den skand. Turnering. Norge klarer sig i Øjeblikket bedst, men der er jo en bred Ende tilbage, saa der kan ske meget, inden Slutresultatet foreligger.

Rettelse: I sidste Nr. stod under 3. Kl. Gr. G: V. Jensen, Fakse, vandt over Alfr. Hansen, Fredericia, der er forkert; Alfr. Hansen vandt.

Præmierne er tilsendt Præmietagerne i de i sidste Nr. opførte 8 færdigspillede Grupper (se Juli-Nummeret).

Følgende Grupper er færdigspillede og Præmietagerne vil faa deres Præmie tilsendt i Løbet af Maaneden:

2. Klasse, Gruppe A:

1. Chr. Rolle, Silkeborg	1	
2. Tage Dissing, Hovedgaard	2	
3. S. A. Adolfsen, Aabyhøj	2½	1. Pr.
4. H. J. Sørensen, Vejle	½	

3. Klasse, Gruppe D:

1. Marius Madsen, Nyborg	0	
2. Vagn Henneberg, Silkeborg	2	1. Pr.
3. E. Clausen, Køge	2	1. Pr.
4. Harry Andersen, Aarhus	2	1. Pr.

4. Klasse, Gruppe K:

1. Poul Olsen, Kbh.	udgaaet	
2. Emil Olsen, Graasten	4	1. Pr.
3. E. Bruun Andersen, Aarhus	2½	2. Pr.
4. Martin Poulsen, Nyk. F.	0	
5. A. Poulsen, Valby	1½	
6. V. Schäfer, Kastrup	2	

Mulige Indsigelser maa ske inden 8 Dage.

En Korrespondanceskak-Mester

I Forbindelse med *Observators* Bemærkninger ang. et Forbundsmesterskab i Korrespondanceskak skal jeg oplyse, at jeg ved Delegeretmødet i Aarhus 1938 forespurgte, om man ikke kunde tænke sig at arrangere en Kamp mellem Vinderne af de to Grupper i Mesterklassen, da man jo ellers ikke inden for Forbundet kunde skilte med en Forbundsmester i Korrespondanceskak.

Hans Husted syntes, at Tanken var udmærket og lovede at overveje Sagen nærmere, men endnu har det aabenbart ikke været muligt at foranstalte en saadan Slutkamp.

Ejnar Christiansen, Glostrup.

FORENINGSMEDDELELSER

Silkeborg. I Juni Maaned er der for første Gang spillet om Silkeborgmesterskabet i Skak, hvor der kæmpes om en af Arbejdernes Oplysningsudvalg i Silkeborg udsat værdifulde Vandrepokal, der skal vindes 4 Gange i Træk eller 5 Gange ialt. Turneringsleder var S. Schmidt, der samtidig var ubeskeden nok til at tegne sig som Førsteindehaver af Pokalen. Resultaterne var iøvrigt:
Mesterklasse: S. Schmidt 5 P., A. Sørensen 4, A. J. Mortensen 3.
2. Klasse: Emil Andersen 4 P., Jac. Mikkelsen 3, A. K. Jensen 2½.
3. Klasse: Laugaard Laursen 4½, Mar. Christensen 4, P. Bech 3½.

Der spilledes i alle Klasser 5 Runder, og Turneringen, der var arrangeret af Silkeborg Skakklub af 1930, var arrangeret med den Hensigt at virke som Propaganda for Skak, og stod aaben for saavel Medlemmer af D. A. S. som D. S. U. samt Ikke-Klubmedlemmer.

Hobro. De ordinære Spilleaftener genoptages d. 15. Aug. Vinterturneringen paabegyndes d. 12. Sept. Ulovlige Restancer skal være indbetalt inden Generalforsamlingen i Sept.

Østerbro har atter skiftet Spillelokale. Fra 1. Aug. spilles hver Tirsdag fra Kl. 20,30 i Clara Raphals Hus, Østerbrogade 85, hvilket Holdlederne bedes bemærke.

Nakskov. Klubbens store Vinterturnering, hvori deltog 21 Spillere, er nu afsluttet. Præmierne fordeltes klassevis:
Klasse A: A. Willadsen 13 P., Iver Mortensen 10½, Oskar Jensen 9. — Klasse B: Sv. Rasmussen 11½, M. Nielsen 10½, Sam Rorsen 9½. — Klasse C: Svend Petersen.

Sommerturneringen er i fuld Gang med 15 Deltagere.

Klubben afholdt Søndag d. 16. Juli Fugleskydning i Sæbyholm Skov med god Tilslutning.

Generalforsamling afholdes Tirsdag den 8. Aug. Kl. 20 i Forsamlingsbygningen. Dagsorden ifølge Lovene samt Valg af Formand. Medlemmerne anmodes om at møde talrigt.

Kvalificeringsturneringen begynder senest d. 14. Sept. Indtegningen slutter 1. Sept.

Aarhusklubberne afholder Søndag d. 13. Aug. sin snart traditionelle Sommerudflugt, denne Gang til Pøt Mølle ved Hammel. Afgang Kl. 12 med Særtog fra Hammel Banegaard. Fra Hammel befordres Deltagerne i Rutebil. Der bliver Lejlighed til at se Friisenborg Slot. Prisen er kun 2 Kr. pro persona. Børn 1 Kr. (under 10 Aar gratis). Tegningen foregaar i Klubberne. Sidste Frist er i A. S. Tirsdag d. 8. Aug. og i Aarhus ndr. Onsdag d. 9. Aug.

Rettelser til Klubfortegnelsen.

Esbjerg: P. Sørensen, Havnegade 103 skal være 151.

Haderslev: Ny Formand: L. Hartmann, Højgade 5. Spilleaftenen er flyttet til Torsdag Kl. 20—23.

Randers. Turneringen om Randersmesterskabet afsluttedes forleden ved en lille Sammenkomst i A. S.

Karl Christensen bød velkommen og uddelte Præmierne.

Randersmester 1939: A. Blach, Randers Skakklub, med 5½ P. 2.—3. N. C. Petersen og Knud Rasmussen 4½. I 1. Klasse vandt L. Rasmussen med 6 P., 2. C. Møller 5½, 3—4. C. Nørgaard og C. Christensen 5. — 2. Klasse vandt E. Vestergaard med 5½ P. 2. Arne Rasmussen 5, 3. Fru Grødde med 4½. — 3. Klasse: 1. M. Mikkelsen 3½, 2. A. Madsen 3.

I en Lynturnering sejrede Knud Rasmussen i 1. Kl., M. Mogensen i 2., Alb. Rasmussen i 3. og A. Madsen og Th. Christensen i 4. Klasse.

Samme Aften uddeltes Præmierne i Randers A. S.s Pokalturnering: I 1. Klasse blev Knud Rasmussen for anden Gang Pokalvinder med V. Thomsen, G. Mollerup og M. Mogensen paa de følgende Pladser. I 2. Kl. vandt Ole Olsen Pokalen efterfulgt af Julius Jørgensen, Carl Nielsen og H. Kristrup. I 3. Klasse sejrede H. Jacobsen efterfulgt af J. Hesselberg, G. Sørensen og S. Christiansen. En Turnering for Nybegyndere blev vundet af K. Johansen efterfulgt af K. Ilsøe og J. Møller.

C. Christensen takkede Deltagerne for den gode Gennemførelse af Byturneringen, og paa Randers Skakklubs Vegne takkede L. Rasmussen for det gode Samarbejde ved Byturneringen. F. Rittig motiverede et Leve for de to Turneringsledere, L. Rasmussen og C. Christensen.

København. Arbejdernes Skakforenings Klubmesterskab er vundet af Eigil Madsen med 10½ Pts. Nr. 2—3. A. Jacobsen og A. Bager med hver 9½.

GRAFIA - RYESGADE 3 - KBHVN.

9
1939

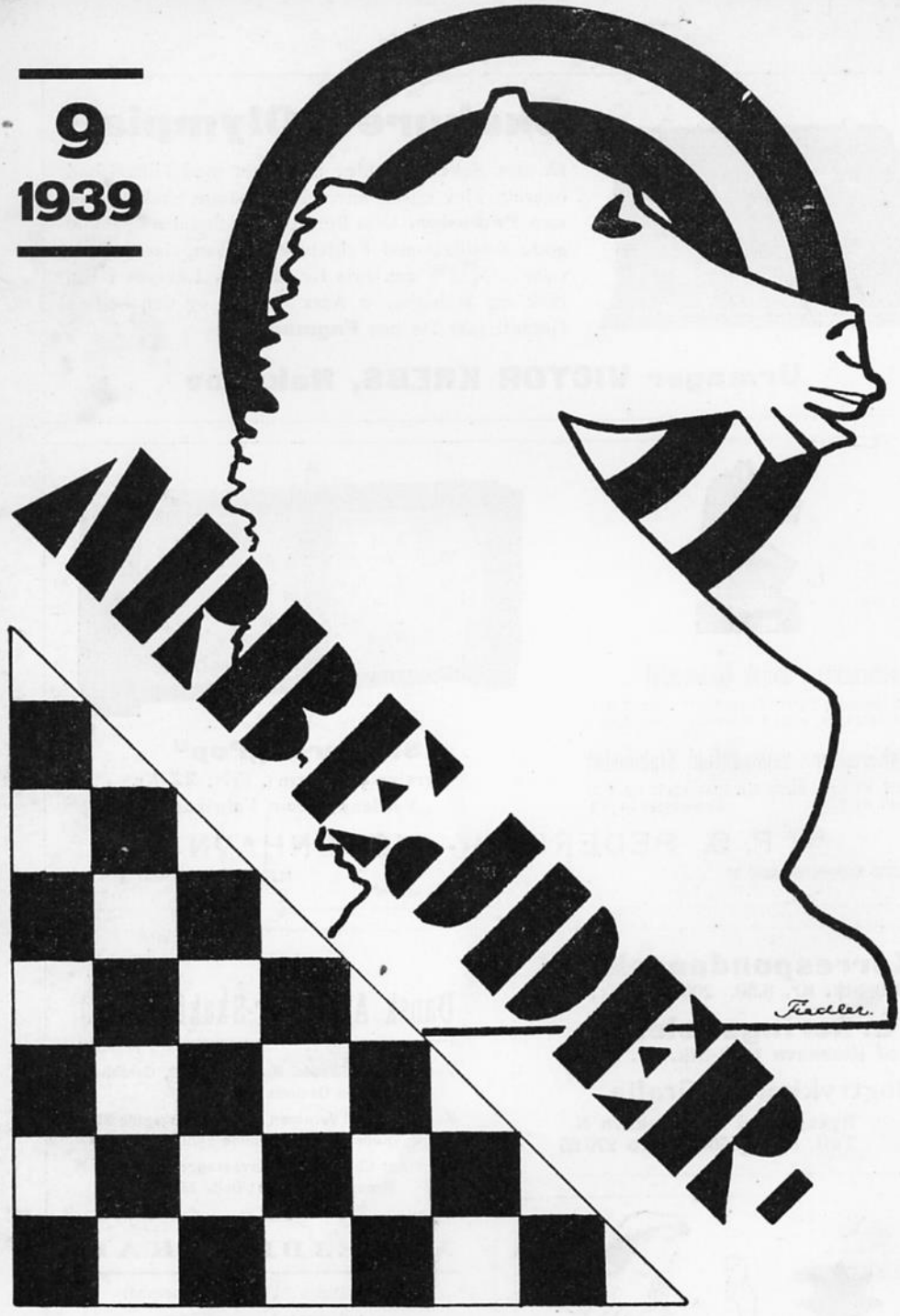

ARBEJDER-SKAK

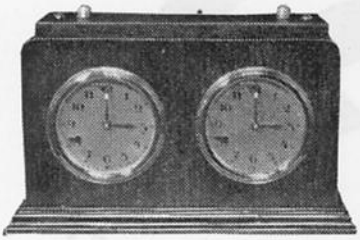

Skakuret „Olympia"

fik stor Sukces og blev modtaget med Tilfredshed overalt, blev ogsaa anvendt af mange Skakklubber som **Præmier.** Uret fremstilles fremdeles i samme gode Kvalitet med Faldvinge og Gangviser. Størrelse 11×18½ cm. Pris Kr. **21,00.** Leveres i Eg, Birk og Mahogni. 2 Aars Garanti og den bedste Garanti faar De hos **Fagmanden**

Urmager VICTOR KREBS, Nakskov



Skakbrikker . dansk Klubmodel

fint lakeret i 2-delt Trææske. . . Kr. 7,00
samme Figur, mat, i Papæske. . Kr. 5,50

Skakbrætter . sammenfold. Klubmodel

27x27 Kr. 0,85 36x36 Kr. 1,00 42x42 Kr. 1,25
48x48 Kr. 2,00 Foreninger 10 pCt.

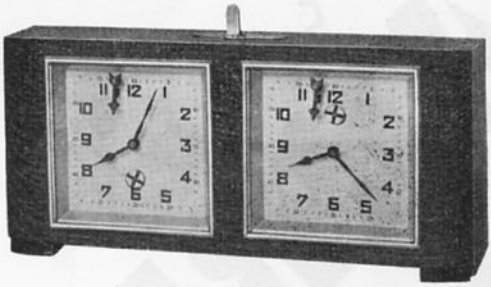

Skakuret „Pop"

Størrelse 9×19 cm . Pris: **22** Kr.
Verdens fineste Fabrikat

A/S P. O. PEDERSEN -- KØBENHAVN K.

STORE KONGENSGADE 21 TLF. PALÆ 437, 4437 & 5037

Korrespondancekort
1000 Stk. Kr. 8,50, 200 Stk. Kr. 2,50

Turneringslister
med Klubnavn 1000 Stk. Kr. 8,50

Bogtrykkeriet Grafia
Ryesgade 3 . København N.
Telf. Nora 5767 . Giro 270 65



STJERNENS ØL OG MINERALVANDE

Dansk Arbejder-Skakforbund

Formand: A. Skaade, Kongelysvej 22, Gentofte. Telefon Gentofte 3528.

Kasserer: Poul Jacobsen, Gustav Bangsgade 21. København V. Telefon Sydhavn 373 x.

Sekretær: Chr. Jensen, Hovedvangen 31. Brønshøj. Telefon: Bella 2834 x.

ARBEJDER-SKAK

(udg. af Dansk Arbejder-Skakforbund)

udkommer hver Maaned.

Abonnement (Kr. 1,50 halvaarlig) tegnes i Ekspeditionen: Gustav Bangsgade 21. København V. Enkelte Numre 25 Øre pr. Ekspl.

Forhandles tillige af „Social-Demokraten"s Central ved Frihedsstøtten, Vesterbrogade, København V.

Redaktion:
LOUIS POULSEN, FREDERIKSSUNDSVEJ 166 BRØNSHØJ

ARBEJDER-SKAK

UDGIVET AF DANSK ARBEJDER-SKAKFORBUND

Nr. 9 København, September 1939 9. Aargang

Ansvarshavende Redaktør: LOUIS POULSEN
Partiafdelingen: HENRY PEDERSEN
Teori og Praksis: ALBERT VELK
Opgaveafdelingen: J. P. PEDERSEN

SKAKSÆSONEN

staar for Døren

DE lange Aftener og dermed den egentlige Skaksæson rykker os for hver Dag nærmere ind paa Livet, og lad mig derfor her udtale Haabet om en god Sæson med kraftig Fremgang i de bestaaende Klubber, saavel spillemæssigt som talmæssigt samt mange nye Klubber overalt i Landet.

Paa Delegeretmødet i Aar blev det vedtaget at nedsætte et Propagandaudvalg, og et saadant er ogsaa blevet nedsat, men mange — desværre alt for mange — mener vist, at naar et saadant Udvalg er nedsat, saa er den klaret, og saa er der ikke mere for de respektive Klubbestyrelser endsige de menige Medlemmer at gøre, og her maa jeg meget alvorligt raabe „Vagt i Gevær" til hvert eneste Medlem Landet over, thi ogsaa din Indsats er nødvendig, for at vi kan naa et Maal, vi maa alle som een arbejde for vort Forbunds Fremgang, ellers nytter hverken eet eller hundrede Udvalg det mindste.

Hvordan virker jeg da med til mit Forbunds Fremgang? vil du maaske saa spørge, paa mangfoldige Maader kan jeg svare.

For det første ved at skaffe din egen Klub ny Tilgang, du kender sikkert en eller anden, der er interesseret i at lære at spille Skak; men har du taget dig af ham og sat ham ordentligt ind i Spillet, saa han har faaet Lyst til at lære mere, eller har du blot tampet ham af til stor Moro for dig selv, og dermed forskrækket ham?

Eller hvad gør du, naar et nyt Ansigt viser sig i Klubben? Du har vel ikke Tid og Lyst til at spille med ham, for det er jo morsommere at spille med de stærkere, og han har vel saa tabt Lysten og viser sig ikke mere i Klubben?

Husk paa det næste Gang, der viser sig et nyt Emne og gavn din Klub ved at skaffe den et nyt Medlem.

Men der er ogsaa andre Maader at arbejde for Klub og Forbund paa. I dette Nummer er der f. Eks. Indbydelse til Landsturneringen, hvor Gruppekampene Søndag d. 12. November spilles 12—13 Steder Landet over.

Denne Turnering kan blive en storstilet Propaganda for Forbundet, men rigtignok ogsaa det modsatte. For at opnaa det bedst mulige Resultat i propagandamæssig Henseende, maa hver eneste Klub stille med mindst eet Hold i Turneringen og mange selvfølgelig med endnu flere. Vi kan, saafremt alle gør et Stykke Arbejde for denne Turnering, nemt komme op paa 1000 Deltagere. Begynd derfor allerede nu at drøfte i Klubben, hvor mange Hold I skal stille, og husk selv at reservere Dagen, saa Klubben kan stille de stærkest mulige Hold til Gavn for saavel Klub som Forbund.

Foruden Landsturneringen bliver der forskellige Steder i Landet arrangeret Propagandastævner og Matcher. Der bliver her gjort et stort Stykke Arbejde for at dlsse Stævner kan blive Sukces, men mange Gange ser man, at Klubberne svigter, enten ved ringe eller slet ingen

Repræsentation. Ogsaa her maa der sættes ind, saa disse Stævner kan blive saa storstilede, at de hver for sig virker som god Propaganda for Klubber og Forbund.

Lad os derfor gaa ind i den nye Sæson med Forvisning om, at hver eneste af os er Medlem af Forbundets Propagandaudvalg, og at vi hver især maa gøre en Indsats, for at Forbundet kan gaa fremad.

A. Skaade.

Indbydelse til Landsturneringen

Forbundet indbyder herved Klubberne til Deltagelse i den 6. Landsturnering.

Der spilles efter det nye Reglement, som tilsendes Klubberne først i September.

Gruppekampene finder Sted Søndag d. 12. Nov. og Kredskampene Søndag d. 21. Januar 1940.

I næste Nr. vil Tid og Sted for de forskellige Gruppekampe blive meddelt.

Anmeldelse sker til nedenstaaende Ledere senest d. 1. Oktober, saaledes at Hold til Mesterrækken anmeldes til den paagældende Kredsleder og i alle øvrige Rækker til Gruppelederen.

1. Kreds (1.—3. Gruppe): Kredsleder: A. Skaade, Kongelysvej 22, Gentofte.
2. Kreds (4.—5. Gruppe): Kredsleder: Gerh. Nielsen, Grønnegade 24, Nykøbing F.
3. Kreds (6.—9. Gruppe): Kredsleder: Alfr. Hansen, Fynsgade 76, Fredericia.
4. Kreds (10.—13. Gruppe): Kredsleder: Karl Christensen, Fabersvej 42, Randers.
5. Kreds (14. Gruppe): Kredsleder: Kaj Kristensen, Svanekevej 3, Rønne.

Gruppeinddelingen:

1. Gruppe: Brønshøj, Søborg, Gentofte, Østerbro, Birkerød, Hillerød, Helsingør. Gruppeleder: A. Skaade, Kongelysvej 22, Gentofte.
2. Gruppe: A. L. S., A. S., Nørrebro, Vesterbro, Sundby, Taarnby, Bagernes Skakklub. Gruppeleder: A. Velk, Malthe Bruunsvej 1, København F.
3. Gruppe: Frederiksholm, N. E. S., Valby-Vigerslev, Godthaab, Vanløse, Glostrup, Rødovre, Roskilde, Carlsberg. Gruppeleder: Poul Jacobsen, Gustav Bangsgade 21, København V.
4. Gruppe: Næstved, Ringsted, Køge, Faxe, Slagelse. Gruppeleder: Emil Kjeldbøg. Værløse, pr. Faxe.
5. Gruppe: Nykøbing F., Sakskøbing, Utterslev, Nakskov. Gruppeleder: Gerh. Nielsen, Grønnegade 24, Nykøbing F.
6. Gruppe: Nyborg, Odense A. S., Taarnet Odense, Bogense, Faaborg. Gruppeleder: Johs. Jespersen, Islandsgade 47, Odense.
7. Gruppe: Sønderborg, Aabenraa, Haderslev, Graasten. Gruppeleder: Jørgen Hansen, Perlegade 28, Sønderborg.
8. Gruppe: Esbjerg, Kolding, Fredericia, Middelfart. Gruppeleder: C. M. Bundgaard, Ottosgade 15, Kolding.
9. Gruppe: Horsens, Taarnet, Egebjerg, Vejle. Gruppeleder: Willy M Nielsen, Skyttehusgade 11, Vejle.
10. Gruppe: Silkeborg, Alderslyst, Skive, Struer. Gruppeleder: S. Rasmussen, Borgergade 35, Alderslyst, pr. Silkeaorg.
11. Gruppe: Aarhus A. S., Aarhus ndr., Skaade, Aabyhøj. Gruppeleder: Sv. Westergaard, Jægergaardsgade 138, Aarhus.
12. Gruppe: Hammelev, Helgenæs, Kolind. Gruppeleder: P. H. Skjødt, Hammelev, pr. Grenaa.
13. Gruppe: Hobro, Randers, Uggelhuse. Gruppeleder: Carl Christensen, Fabersvej 42, Randers.
14. Gruppe: Rønne. Gruppeleder: Kaj Kristensen, Svanekevej 3, Rønne.

Bemærk: Nyoprettede Klubber kan evt. efteranmeldes, naar de paagældende Gruppeledere finder det foreneligt med normal Gennemførelse af Kampen. Henv. vedr. Indmeldelse etc. maa da omgaaende ske til Forbundssekretær Chr. Jensen, Hovedvangen 31, Brønshøj. Tlf. Bella 2834 x.

Hovedbestyrelsesmøde i København

Søndag d. 20. Aug. afholdtes ord. Hovedbestyrelsesmøde i »Folkeferie«s Hotel, Vesterbrogade, København. — Frav. m. anmeldt Forfald: C. Thomas. Red. af „Arbejder-Skak«, Louis Poulsen, deltog efter egen Anmodning, sanktioneret af H. B., der vedtog, at Bladets Red. fremtidig skulde have Lejlighed til kort at referere H. B.s Møder i »Arbejder-Skak«.

Fmd. omtalte en Korrespondance, der var ført med D. S. U. ang. fælles Henv. om Statsstøtte. — Omtalte forsk. Undersøgelser vedr. »Tipstjenesten«, der muligvis blev forelagt Rigsdagen til Efteraaret. — En landsomfattende »Skakdag«, i Form af en Match mellem Dansk Skak Union og vort Forbund, med Formaal at propagandere for Skak, var foreslaaet D. S. U. afholdt i Nov. som Indl. af Skaksæsonen, men Tidspunktet passede ikke D. S. U., der iøvrigt vil behandle Spørgsmaalet paa sit H. B. i Jan. — I Urafstemningen havde deltaget 14 Klubber. Nakskovs Forslag forkastedes med 93—19. Der var sporet nogen Misstemning blandt Medlemmerne, fordi Stemmesedlen skulde klippes ud af Bladet. Louis Poulsen mente, at Erfaringen maatte være, at ved fremtidige Urafstemninger sendtes Stemmesedler til Afdelingerne. At klæbe en Seddel i Bladet var for omstændeligt. Skaade begrundede den anvendte Fremgangsmaade. De tidl. anv. Metoder var ogsaa kritiseret. Sluttede sig iøvr. til L. P.s Udtalelser. — En Blomsterhilsen var sendt til Direktør Em. Svendsen, Bryggeriet »Stjernen«, i Anl. af hans 75-Aars Fødselsdag. — Kassereren oplyste, at Forbundets Tilgodehavende hos Afdl. d. 15. Aug. udgjorde ca. 1200 Kr., Kassebeh. var 173 Kr. og Gælden ca. 1400 Kr. — Gerh. Nielsen fremlagde et specificeret Regnskab for Nykøbingstævnet; det balancerede med Kr. 2.444,65.

Man drøftede dernæst Landsturneringen, der spilles efter det nye Reglement, og Korrespondanceturneringen, hvor der fremtidig skal spilles om et Forbundsmesterskab. — Der forhandles med det engelske Arbejder-Skakforbund om en Korrespondancematch, som søges arrangeret, naar den nordiske Turnering er afsluttet omkring Oktober.

Det oplystes, at Poul Jacobsens Artikel i Bladet havde resulteret i 60—70 Adresser paa Skakinteresserede. Ved en Sigtelse blev der Emner i 21 Byer, hvor der ikke fandtes Arbejder-Skakklubber. Tideman-Jensen omtalte ligeledes en Række Emner, der vilde blive taget under Behandling. — Alfr. Hansen gav derefter nogle Oplysninger om Forberedelserne til næste Aars Paaskestævne i Fredericia: Skolelokale til Indkvartering var sikret, og Prisen for Forplejningen blev Kr. 3,50 pr. Dag (Drikkepenge iber.). »National« stiller gratis hele sit Artistprogram og Orkester til Raadighed ved Lørdagsfesten.

Næste Møde afholdes 18. Februar.

Hvem bærer Ansvaret?

I sidste Nummer af »Arbejder-Skak« fremkom der Meddelelse om, at A. L. S., København, ved Domsafgørelse var blevet tilkendt Danmarksmesterskabet i Landsturneringen. Sagen omgives med megen Mystik, idet den ene af de interesserede Klubber, A. S., Aarhus, overhovedet ikke har faaet Meddelelse om, hvem der har bedømt Partiet, endsige set den mærkelige Analyse, der giver Grundlag for Gevinstdom.

Efter den fine og kammeratlige Modtagelse, der blev os til Del i København, skulde vi være de første til at lykønske A. L. S. til Sejren, men da Sagen i dette Tilfælde forholder sig saadan, at den bedømte Stilling bevislig er remis, maa vi naturligvis staa fast paa vor Ret og forlange Stillingen bedømt fra kompetent Side.

A. S., Aarhus, forlanger Sagen omgaaende genoptaget og gør dette til en Betingelse for fremtidig Deltagelse i Forbundets Landsturnering. *Svend Westergaard.*

*

Til ovenstaaende mærkværdige Indlæg, der efter min Mening taler for sig selv og viser, hvor svært det aabenbart er for Aarhus A. S. at vise sig som en god Taber, skal jeg kun føje en enkelt Kommentar.

Partiet er bedømt af Henry Pedersen, som sikkert maa anses for een af vore bedste Kræfter paa dette Omraade. Endvidere kan oplyses, at denne ikke havde faaet opgivet, hvem der havde hvad i Partiet. Afgørelsen maa saaledes siges at være uhildig, i enhver Henseende. *A. Skaade.*

De populære **Sparebøger**

gør det let og smertefrit at klare Udgifterne for Deltagelse i det store Paaskestævne i Fredericia.

Bøgerne udleveres gratis i Klubberne.

Enkeltmandsturneringen om Københavnsmesterskabet

Hvem vinder »Stjernepokalen«?

Midt i denne Maaned paabegyndes den store aarlige Turnering om Københavnsmesterskabet — en Turnering som i høj Grad har Medlemmernes Interesse.

I Fjor var Deltagerantallet 142, men der er god Udsigt til at selv dette Rekordtal bliver slaaet i Aar.

Som sædvanlig udskrives Turneringen i 5 Klasser:

Mesterklassen
1. Klasse
2. —
3. —
4. —

Der spilles efter Monrads System i 7 Runder. Spilletiden er 4 Timer, fra 19,45 til 23,45. Iøvrigt henvises til Turneringsreglementet, der er udsendt gennem Klubberne.

Anmeldelse sker

gennem Klubberne eller direkte til den nye Formand, Rasmus Jensen, Smedetoften 15, København NV., **senest 10. Sept. Kl. 18,** ledsaget af Indskud, der er følgende:

Mesterklassen 5 Kr.
1. Klasse 4 -
Øvr. Klasser 3 -

Turneringen spilles i Studenterforeningen

(Indgang Vesterboulevard 6) følgende Dage:

1. Runde Torsdag d. 14. September
2. — Mandag d. 18. —
3. — Onsdag d. 20. —
4. — Fredag d. 22. —
5. — Mandag d. 25. —
6. — Fredag d. 29. —
7. — Mandag d. 2. Oktober

Det forventes, at Spillere af 3. og 4. Kl. — som i Fjor — melder sig i stort Antal. Det er højst interessant og lærerigt at deltage i Turneringer af denne Art — spørg blot en af dem, der har været med tidligere.

Alle kan deltage, uanset Spillestyrke.

Hvis hvert Medlem blot skaffer sin Klub eet nyt Medlem, er Medlemstallet straks fordoblet . . . Har du gjort noget Forsøg?

Er vor Spillestandard for lav?

Det mener *Ric. Andersen* Frederica, og han giver Udtryk derfor i følgende Indlæg:

Naar man ser i de sidste Numre af »Arbejder-Skak«, bemærker man uvilkaarligt det store Antal udenlandske Partier, der findes. I Nr. 7 er der 3 og i Nr. 8 er der 6! Dette Forhold skyldes utvivlsomt, at Partiredaktøren mangler gode Partier fra vore egne Spillere. Med de mange Turneringer, der afholdes indenfor A. S., kan det næppe være Mængden af Partier, men derimod Kvaliteten, det er galt med, og her er det, at Spillerne selv maa gøre noget til Højnelse af Spillestyrken

Teoretisk og teknisk gode Partier er ikke hyppige; hvor ofte ser man ikke to Spillere »sjuske« selv alvorlige Turneringspartier af; det gælder blot om at faa det afgjort, og ikke om, hvad der er det væsentlige, at faa et smukt og interessant Parti.

Spillerne maa tilegne sig mere Aabningsteori og »teknisk Kunnen«, og det opnaas paa mange Maader. Studer Partierne i Bladet og den udmærkede Rubrik »Teori og Praksis«, og en Maade, der er særdeles velegnet til at udvide disse nævnte Begreber paa, er Korrespondanceturneringen. Spil Korrespondanceskak, og Spillestyrken stiger -- derfor garanteres!

Endelig er der en ikke uvæsentlig Ting til Forbedring af sin Spillestyrke, nemlig Efterstudiet af sine egne Partier, ikke mindst de tabte. Altsaa: Lad Partiredaktøren modtage saa mange gode Partier fra de Turneringer, vi spiller i Vinterens Løb, at han kan vælge de bedste af mange gode Partier i Stedet for de taaleligste af mange daarlige Partier.

Rich. Andersen.

Generalforsamlingen i København

Mandag d. 28. Aug. afholdtes den første Generalforsamling indenfor Storkøbenhavns Arbejder-Skakklubber. Forinden et Lovudkast kom til Behandling opstod nogen Diskussion, indledet af C. Thomas, der stillede Forslag om Ændring af Sammenslutningens Struktur, saaledes at i Stedet for Generalforsamling afholdtes Delegeretmøde med forholdsvis Repræsentation ifølge Klubbernes Medlemsantal. Forslaget opnaaede dog kun 1 Stemme. Med enkelte Ændringer vedtoges dernæst Lovudkastet. Til Formand valgtes Rasmus Jensen, Nørrebro, til Kasserer E. Bruun Rasmussen, Vesterbro, til Turneringsleder C. Rinaldi, A. L. S. (Genvalg med Akklamation) og til Bestyrelsen A. Velk, A. S., A. Lund, Vesterbro, Sv. Aa. Jacobsen, Godthaab, og A. Mikkelsen, Sundby. Suppleanter blev Beck, Godthaab, og Fiedler, A. S.

Den afgaaede Formand besvarede under Eventuelt flere Spørgsmaal og omtalte den forestaaende Enkeltmandsturnering. Henstillede af Hensyn til de store Udgifter til denne til Klubberne snares at indbetale Restancer.

PARTIAFDELINGEN ved HENRY PEDERSEN

PARTI NR. 473 . CARO-KANN

Spillet i den skandinaviske Korrespondanceturnering.

Hvid: H. Nydahl, Sverrig.
Sort: O. M. Olsen, Norge.

1.	e2—e4	c7—c6
2.	d2—d4	d7—d5
3.	Sb1—c3	d5×e4
4.	Sc3×e4	Sg8—f6
5.	Dd1—d3	

En Variant, som koster Hvid et Tempo, da Sort i 7. Træk kommer til f6 med sin Dronningespringer og truer Dronningen paa e4.

5.	—	Sf6×e4
6.	Dd3×e4	Sb8—d7
7.	Lf1—c4	Sd7—f6
8.	De4—d3	e7—e6
9.	Sg1—f3	Lf8—e7
10.	Lc1—f4	0—0
11.	h2—h4	b7—b5
12.	Lc4—b3	Dd8—b6
13.	Lf4—e5	c6—c5
14.	c2—c3?	

Sort staar absolut bedst, men det giver ikke Hvid Grund til at ofre en Officer paa et hasarderet Angreb mod Sorts Kongefløj. Bedst var 14. c2—c4.

14.	—	c5—c4
15.	Dd3—b1	c4×b3
16.	Sf3—g5	b3×a2
17.	Ta1×a2	Tf8—d8

Ikke 17. —, g6? som efter 18. h5! fører til katastrofalt Sammenbrud af Sorts Kongefløj.

18.	Le5×f6	Le7×f6
19.	Db1×h7†	Kg8—f8
20.	Dh7—h8†	Kf8—e7
21.	Dh8—h5	Lf6×g5
22.	Dh5×g5†	Ke7—f8
23.	h4—h5	Td8—d5
24.	Dg5—e3	e6—e5!
25.	h5—h6	Db6—g6!
26.	Opgivet.	

Der kunde følge 26. h7, Db1†, 27. Kd2 D×h1, 28. Dh3! L×h3, 29. h8(D)†, Ke7, 30. D×a8, Le6, 31. T×a7†, Kf6, og Sort vinder let.

Noter af O. M. Olsen i »Arbeider-Magasinet«.

PARTI NR. 474
ZUKERTORTS AABNING

Fra den nylig udkomne Bog „Danske Skakbøger", som indeholder 101 Partier af Erik Andersen mod danske Skakspillere. — Spillet i Kampklubbens Vinterturnering, Marts 1935.

Hvid: Erik Andersen.
Sort: Julius Nielsen.

1.	d2—d4	d7—d5
2.	Sg1—f3	c7—c5
3.	c2—c4	e7—e6
4.	e2—e3	Sg8—f6
5.	Sb1—c3	Sb8—c6
6.	a2—a3	Lf8—d6

Ingen god Fortsættelse, da b4 nu sker med Tempogevinst.

7.	d4×c5	Ld6×c5
8.	b2—b4	

Hvid kunde ogsaa spille paa Isolering af Bonde d5, f. Eks. 8. c×d5, e×d5, 9. Sb5.

8.	—	Lc5—d6
9.	Lc1—b2	0—0
10.	Dd1—b3!	Dd8—e7
11.	Ta1—d1	

Det gik ikke at spille paa Bondegevinst med c×d5 paa Grund af 11. —, e×d5, 12. S×d5, S×d5, 13. D×d5, Td8, og Sort faar et stærkt Angreb.

11.	—	Tf8—d8
12.	Lf1—e2	

Heller ikke her kan det betale sig at erobre d-Bonden: 12. c×d5, e×d5, 13. S×d5, S×d5, 14. T×d5, Le6, 15. Dc3 (med Mattrusel), f6, 16. Td2, S×b4!

12.	—	d5×c4
13.	Db3×c4	e6—e5
14.	0—0	Lc8—e6
15.	Dc4—h4	Le6—b3
16.	Td1—c1	e5—e4?

Sort har hidtil spillet udmærket, men bliver nu for ivrig. Trækket e4 aabner Diagonalen for Lb2, og Hvid faar saaledes Angrebet uden større Anstrengelse. Tc8! var nærliggende.

17.	Sf3—g5	Ld6—e5
18.	b4—b5!	

Forberedelse til S×e4.

18.	—	Td8—d2

Gør kun ondt værre.

19. Lb2—a1 h7—h6

Hvis 19. —, L×c3, saa 20. L×c3, T×e2, 21. L×f6! D×f6, 22. D×h7† osv.

20. b5×c6 h6×g5
21. c6×b7 Ta8—b8
22. Dh4×g5 Tb8×b7

Om 22. —, L×c3, saa 23. L×c3, T×e2, 24. L×f6 osv.

23. Sc3×e4



23. — Td2—d5
24. La1×e5 Td5×e5

D×e5 koster Officer: 25. Tc8†, Se8, 26. T×e8†, D×e8, 27. Sf6† og S×e8.

25. Se4×f6† De7×f6
26. Tc1—c8† Kg8—h7
27. Le2—d3† Opgivet

Sort mister Dronningen.

Noter af Erik Andersen.

PARTI NR. 475
GRÜNFELDS FORSVAR

Spillet i Turneringen om Mesterskabet for Rusland 1939.

Hvid: Tolush.
Sort: Botwinnik.

1. d2—d4 Sg8—f6
2. c2—c4 g7—g6
3. Sb1—c3 d7—d5
4. Lc1—f4 Lf8—g7
5. e2—e3 0—0
6. Ta1—c1 c7—c5!
7. d4×c5 Dd8—a5
8. c4×d5 Tf8—d8
9. Dd1—d2

Saaledes spillet i et Parti mellem Capablanca og Reshevsky i Avro-Turneringen. Capablanca fortsatte her med 9. Da4.

9. — Sf6×d5
10. Lf4—c7



Med dette Træk, som ser stærkt og tvingende ud, havde Hvid sikkert regnet med at komme i Fordel. Han har dog ikke set Sorts smukke Parade.

10. — Da5×c7
11. Sc3×d5 Td8×d5!!

Meget stærkt spillet. — Offeret er korret, da Sorts Officerer hurtigt udvikles og alle staar parat til Angreb, mens Hvids Officerer virker stærkt defensivt.

12. Dd2×d5 Lc8—e6
13. Dd5—d2 Sb8—c6
14. Tc1—d1

Hvid vil ikke gerne give d-Linien fra sig, det eneste Sted, hvor han har Mulighed for at opnaa Modspil; men Sorts Officerer er ham dog for overmægtige.

14. — Ta8—d8
15. Dd2—c1 Dc7—a5†
16. Td1—d2 Td8—d5!

Trods det at Sort har Kvalitet og Bonde i Undervægt er hans Stilling dog ganske overlegen.

17. Sg1—e2 Td5×c5
18. Se2—c3 Lg7×c3
19. b2×c3 Tc5×c3
20. Dc1—b2 Tc3—a3
21. Db2—b5 Da5—c3
22. Db5—b2

Det er tydeligt, at Hvid vil være godt tilfreds, hvis han kan opnaa Remis.

22. — Dc3—c5
23. Db2—b1 Le6×a2
24. Td2×a2 Dc5—a5†
25. Ta2—d2

Der er ingen anden Udvej. — Paa 25. Kd1 følger T×a2. 26. Dd3, Ta1†. 27. Ke2. Te1†. 28. Kf3. Se5†.

25. — Ta3—a1
26. Lf1—d3

Det havde været lige saa klogt at opgive Partiet. I en saadan Stilling og overfor

en Modstander som Botwinnik er der ikke mere nogen Chance for Hvid.

26.	—	Ta1×b1†
27.	Ld3×b1	Sc6—e5

Der truer nu Sc4.

28.	Ke1—e2	Da5—b5†
29.	Lb1—d3	Se5×d3
30.	Td2×d3	a7—a5

Sorts to samlede Fribønder er ikke til at standse.

31.	Th1—d1	Db5—c4

For at gøre Plads til den anden Bondes Fremmarch.

32.	Ke2—f3	b7—b5
33.	Td3—d7	b5—b4
34.	Td7—a7	a5—a4
35.	Td1—d8†	

T×a4 gaar ikke, da der følger Dc6†.

35.	—	Kg8—g7
36.	Td8—a8	a4—a3
37.	g2—g3	Dc4—b5!

Der truer nu b3. 39. T×a3, b2. Hvid opgav.

(Vechernyaya, Moskwa).

PARTI NR. 476
DRONNINGBONDESPIL

Vi bringer denne Gang to Partier fra den nylig afsluttede Turnering om Mesterskabet for Stor-Tyskland. — Resultatet blev, at den nu 26-aarige Eliskases erobrede Mesterskabet med 11 Points af 15 mulige. Nr. 2 blev Wiener-Mesteren Lokvenc og den sudetertyske Mester Gilg blev Nr. 3.

Hvid: Brinckmann.
Sort: Eisinger.

1.	d2—d4	Sg8—f6
2.	Sg1—f3	e7—e6
3.	e2—e3	b7—b6
4.	Lf1—d3	Lc8—b7
5.	Sb1—d2	Lf8—e7
6.	e3—e4	d7—d5
7.	e4—e5	Sf6—d7
8.	c2—c3	c7—c5
9.	0—0	c5×d4
10.	c3×d4	Lb7—a6

Sort har behandlet Aabningen originalt men dog ikke daarligt. Den med det sidste Træk tvungne Løberafbytning forringer Hvids Angrebschancer betydeligt. Iøvrigt kan Stillingen ogsaa fremkomme i Fransk Parti, nemlig saaledes: 1. e4, e6, 2. d4, d5, 3. Sd2, Sf6, 4. e5, Sf-d7, 5. Ld3, c5, 6. c3, b6! osv.

11.	Sf3—e1	0—0

Sort maa straks afbytte og derefter spille Sc6.

12.	f2—f4	La6×d3
13.	Se1×d3	Sb8—c6
14.	Sd2—f3	b6—b5

Den afgørende Fejl. Nødvendigt var f5 eller eventuelt f6, hvorefter Sort ikke behøver at frygte Fremstødet f4—f5, f. Eks. 14. —, f6, 15. f5, f×e. 16. f×e, e4.

15.	f4—f5	Dd8—b6
16.	Kg1—h1	Sc6—d8

Bedre var e×f5, selvom den værdifulde d-Bonde gaar tabt efter Sf4.

17.	f5—f6!	g7×f6
18.	Lc1—h6	Tf8—e8
19.	e5×f6	Le7×f6
20.	Sf3—e5	Lf6×e5
21.	Sd3×e5	Sd7×e5
22.	d4×e5	Kg8—h8



Trods Afbytningerne, som er foretaget for at svække Hvids Angreb, er Sort dog haabløst fortabt.

23.	Dd1—f3	f7—f5
24.	e5×f6 e. p.	Sd8—f7
25.	Df3—g4	Opgivet

Brinckmann, den ældste Spiller i Turneringen, har spillet dette Parti meget smukt.

Kieler Nachrichten.

PARTI NR. 477. SLAVISK FORSVAR

Spillet i Deutsche Schachzeitungs Korrespondanceturnering 1939.

Hvid: Beuter.
Sort: Stübig.

1.	d2—d4	d7—d5
2.	c2—c4	c7—c6
3.	Sg1—f3	Sg8—f6

4. Sb1—c3 d5×c4
5. a2—a4 Lc8—f5
6. Sf3—e5 e7—e6!

Maaske nok bedre end 6. —, Sb—d7 som ellers spilles mest.

7. Lc1—g5 Lf8—b4
8. Se5×c4 Dd8—d5
9. Lg5×f6 Dd5×c4
10. Dd1—d2 Dc4—b3!

Et interessant Træk af teoretisk Betydning. — Idet 2. Parti om Verdensmesterskabet 1937 mellem Aljechin og og Euwe spilledes her 10. —, g×f. 11, e4, Db3. 12. e×f.
I dette Parti er Sort dog af den Formening, at Lf5 er mere værdifuld end Lf6 og spiller derfor straks Db3.

11. Lf6×g7 Th8—g8
12. Lg7—e5 c6—c5

Sorts Bondeoffer har betalt sig, idet det sorte Udviklingsforspring giver et heftigt Angreb.

13. e2—e3

Det var tiltalende at spille 13. L×b8, da den sorte Springer snart bliver farlig; men det er til Gengæld Hvids eneste virksomme Officer!

13. — Sb8—c6
14. Lf1—b5 Tg8×g2
15. Le5—g3 0—0—0
16. Lb5×c6 b7×c6
17. Dd2—c1

Heller ikke 17. Tc1 kan redde Partiet.

17. — c5×d4
18. e3×d4 Td8×d4
19. h2—h4

Hvid kan ikke straks spille Kf1, da der saa følger Lh3.

19. — Db3—c4
20. Opgivet.

Den hvide Konges sidste Mulighed for at slippe ud af Matnettet er nu bristet, og hans Skæbne er derfor uundgaaelig.).

(Deutsche Schachzeitung).

PARTI NR. 478 . NIMZOINDISK

Fra det tyske Mesterskab.

Hvid: Dr. W. Lange.
Sort: L. Engels.

1. d2—d4 Sg8—f6
2. c2—c4 e7—e6
3. Sb1—c3 Lf8—b4
4. Dd1—c2 d7—d5
5. c4×d5 Dd8×d5
6. e2—e3 0—0
7. Sg1—e2 e6—e5

Et stærkt Træk, der giver den indespærrede Løber c8 store Muligheder.

8. a2—a3 e5×d4
9. a3×b4 d4×c3
10. b2×c3

Paa 10. S×c3 følger De5 truende med Lf5.

10. — Lc8—f5
11. Dc2—a2 Sb8—c6
12. Se2—d4 Sc6×d4
13. c3×d4 Dd5—d6
14. Lc1—a3 Tf8—e8

Nu truer D×d4.

15. Lf1—e2 Sf6—e4
16. Da2—b2 Dd6—g6
17. Le2—f3 Ta8—d8
18. 0—0 Td8—d5
19. Lf3×e4 Te8×e4
20. Tf1—e1 Dg6—h6
21. f2—f4 g7—g5
22. f4×g5 Dh6×g5
23. Db2—f2 Lf5—e6
24. Ta1—c1 Td5—f5
25. Df2—e2 Le6—d5

Sorts Angreb antager en truende Karakter.

26. Tc1—c2 Dg5—g6
27. Te1—f1 Tf5—g5
28. Tf1—f2 Te4—g4
29. b4—b5 h7—h6!

En Forberedelse til den følgende Kombination, som Hvid synes at overse.

30. La3—e7

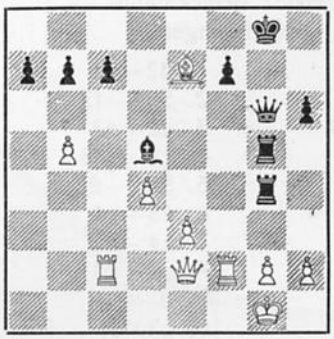

Nu følger en Generalafbytning, som resulterer i, at Sort vinder en Bonde, og det efterfølgende Slutspil er da let vundet.

30. — Ld5×g2!
31. Tf2×g2

Paa 31. L×g5 følger Lf3† med Dronninggevinst.

31.	—	Tg4×g2†
32.	De2×g2	Dg6×c2!

Pointet i Varianten!

33.	Le7×g5	Dc2×g2†
34.	Kg1×g2	h6×g5

Man ser nu, hvorfor det var nødvendigt, at forberede Varianten med 29. — h6!

35.	Kg2—f3	a7—a5
36.	b5×a6 e. p.	b7×a6
37.	Kf3—e4	a6—a5
38.	Ke4—d5	a5—a4
39.	Opgivet.	

Paa 39. Kc4 vinder Sort ved f7—f5—f4.

Deutsche Schachzeitung.

PARTI NR. 479 . INDISK PARTI

Spillet i Turneringen om det amerikanske Mesterskab 1939, som vandtes af Reuben Fine, et halvt Points foran Reshevsky.

Hvid: Horowitz.	Sort: Reshevsky.
1. Sg1—f3	Sg8—f6
2. c2—c4	g7—g6
3. g2—g3	Lf8—g7
4. Lf1—g2	0—0
5. 0—0	d7—d5
6. c4×d5	Sf6×d5
7. d2—d4	Sb8 - a6
8. e2—e4	Sd5—b6
9. Sb1—c3	Lc8—g4
10. Lc1—e3	Dd8—d7
11. Sc3 - e2	Ta8—c8
12. Dd1—c2	c7—c5
13. d4×c5	Sb6—a4
14. Tf1—d1	Dd7—e8
15. Le3—d4	Lg7×d4
16. Se2×d4	Sa4×c5
17. h2—h3	Lg4×f3
18. Sd4×f3	De8—b5
19. Sf3—d4	Db5 - b6
20. Dc2—e2	Tf8 - d8
21. e4—e5	Sa6—b4
22. a2—a3	Sb4—d3
23. b2 - b4	Sc3—a4
24. Td1×d3	Td8×d4
25. Td3×d4	Db6×d4
26. Ta1—e1	b7 - b6
27. De2—a6	Tc8—c2
28. Te1—f1	Sa4 - c3
29. Da6×a7	Tc2×f2
30. Da7—a8†	Kg8—g7
31. Kg1—h1	Sc3—e2
32. Kh1—h2	Tf2×f1
33. Lg2×f1	Dd4 - g1†
34. Mat.	

PARTISLUTNING

Spillet i Næstved A. S. 24/6 1938.

Hvid: Jørgen Andresen.
Sort: Frode Madsen.



I denne Stilling erklærede Hvid Mat i 10 Træk eller Dronningtab!

1.	Th4×h6†!	g7×h6
2.	Lb2×f6†	Kh8—h7
3.	De6—f5†	Kh7—g8
4.	Df5—g6†	Kg8—f8
5.	Dg6×h6†	Kf8—e8
6.	Dh6 - h8†	Ke8—d7

Hvis 6. — Kf7 følger 7. Dg7† og vinder Dronningen.

7.	Dh8—g7†	Kd7—c8
8.	Dg7—f8†	Kc8—d7
9.	Df8 - e7†	Kd7—c8
10.	De7—d8#	

Litteratur

Journalist P. Toft har nu udgivet sin anden Bog i Serien »Danske Skakbøger«. Det er denne Gang Erik Andersens Partier mod danske Modstandere, der er gjort til Genstand for Bearbejdelse.

Var den første Bog anbefalelsesværdig, er denne det ikke mindre, idet den er blevet forbedret og gjort mere interessant ved Benyttelse af Diagrammer.

Ved at efterspille Partierne kan man ikke andet end glædes over, at vi her i Danmark har haft en Spiller af saa stort Format imellem os. Hans Minde vil leve længe.

Bogen kan købes ved Henvendelse til Journalist P. Toft, Nitivej 3, København F.

Al Korrespondance vedrørende Partiafdelingen sendes til **Henry Pedersen, Villa „Baun", Dalgasvej, Fredericia.**

OPGAVEAFDELINGEN

UNDER LEDELSE AF:
J. P. PEDERSEN,
ODENSEGADE 23
AARHUS

Originalopgaver

802. Sv. Ekström, Stockholm

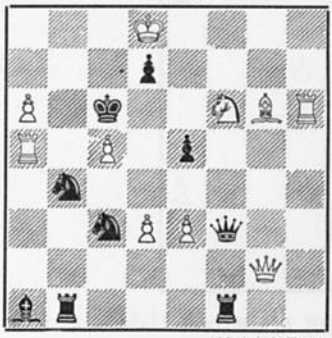

Mat i 2 Træk

803. G. A. Ekestubbe, Sverrig



Mat i 2 Træk

804. Fr. Kutschera, Polen

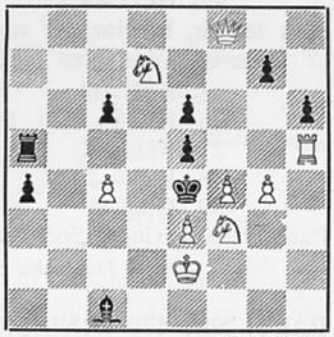

Mat i 2 Træk

805. Filip Petersen, Hanerup



Mat i 2 Træk

806. Ulrich Winther, Horsens



Mat i 2 Træk

807. Idon Andersen, Horsens

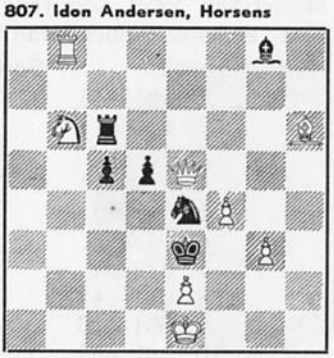

Mat i 2 Træk

808. Villy Nielsen, Bogense

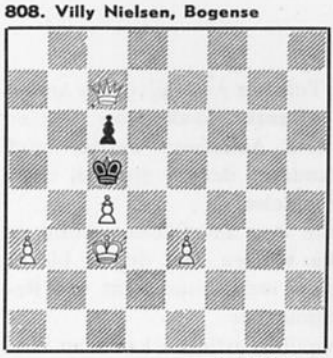

Mat i 2 Træk

Tvilling: Ba3 og e3 fjernes, Stillingen flyttes 1 Felt til venstre.

809. V. Rasmussen, København



Mat i 3 Træk

810. Szekely Sandor, Ungarn
Tilegnet J. P. Pedersen, Aarhus

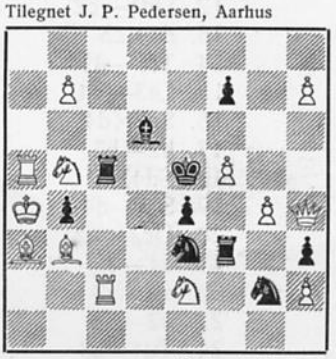

Selvmat i 8 Træk

Korrektioner. I Opgave Nr. 780 skal tilføjes en hvid Ba4, og i Nr. 795 en hvid Bh7.

Løsninger

780. G. A. Ekestubbe. Er tillige biløselig ved 1. Da2. Er ovenstaaende Korrektion egentlig tilstrækkelig? En hvid Bh6, h7 eller g6 synes nødvendig til Hindring af Bil. 1. Th6.

784. Filip Pedersen. 1. D×d6. Bil. 1. D×d3†.

785. J. Tornerup. 1. Dh8. En morson Dronningevandring fra Hjørnefelt til Hjørnefelt. Tillige et Par andre gode Varianter med Selvblokade og Selvbinding.

786. Szekely Sandor. 1. d×c3 e. p., S×e6,

2. d4, L×f3. Bil. 1. K×a4, Sd5 eller Sd3, 2. Lb4 og Mat ved Sb6 eller S×b2.

787. J. P. Pedersen. 1. Dg3.

788. G. Martin. 1. Dc7.

789. O. M. Olsen. 1. Kb3, Th7, 2. Kb4, g3, 3. e6 (3. Tg8? K×e5, 4. T×g3, Kd6, 5. Th3, Kc6! 6. a7, Th4† remis), 3. —, g2 (3. —, Kd6, 4. Tg8! K×e6, 5. Kc5!), 4. Tg8, K×e6, 5. T×g2, Kd6, 6. Ta2, Kc6 (—, Ta7, 7. Kb5, Kc7, 8. Th2, Kb8, 9. Th8†, Kc7, 10. Tg8), 7. a7, Th4†, 8. Kc3 og vinder.

LØSERLISTE

60 Løsere	Total Maj	775	776	777	778	779	780	781	782	783	784	785	786	787	788	789	Ialt 44	Total Juli
		2	2	2	4	3	7	2	3	4	3	2	3	2	2	3		
Arthur Andersen	494	2	2	2	1	.	.	.	.	.	2	2	2	2	2	.	17	513
Erik Andersen, Gentofte	300	2	2	2	2	3	2	2	3	.	2	2	1	2	2		27	327
Erik Andersen, Horsens	272	2	2	2	3	3	5	2	3	.	2	2	1	2	2	3	34	306
Idon Andersen	18	2	2	2	3	3	5	2	3	4	2	2	1	2	2	3	38	56
Poul Andersen	119	2	2	2	2	3	2	2	3	.	.	.	.	.	.	.	18	137
Gunnar Andersson [1]	304	2	2	2	2	3	2	2	3	4	2	2	3	2	2	3	36	340
Børge Bryde	121	2	2	2	2	3	.	2	3	.	1	2	.	2	2	.	23	144
Rudolf Christensen	133	2	2	2	3	3	5	2	3	4	.	.	.	.	.	.	26	159
E. Christiansen [2]	144	.	.	.	.	.	.	.	.	.	2	2	2	2	2	3	13	157
H. Dissing	175	2	2	2	3	3	3	2	3	4	2	2	1	2	2	.	33	208
Henry Eriksen [4]	462	2	2	2	2	3	7	2	3	4	2	2	3	2	2	3	41	503
G. A. Ekestubbe [1]	493	2	2	2	2	3	3	2	3	4	2	2	2	2	2	3	36	529
C. G. Fricke	173	2	2	2	4	3	5	2	3	4	3	2	1	2	2	3	40	213
H. Hansen [2]	8	2	2	2	1	3	.	2	3	.	3	2	.	2	2	.	24	32
Sigfred Hansen	169	2	2	2	1	.	.	2	.	.	3	2	1	.	2	3	20	189
Vilh. V. Hansen	370	2	2	2	3	3	3	2	3	4	3	2	2	2	2	3	38	408
Onno Hansen	47	2	2	2	1	3	5	2	3	4	3	2	1	2	2	3	37	84
John Larsen [4]	467	2	2	2	4	3	3	2	3	4	2	2	3	2	2	3	39	506
K. A. K. Larsen [2]	361	2	2	2	2	3	3	2	3	4	2	2	2	2	2	.	33	394
V. E. Lorentzen	271	2	2	2	3	3	5	2	3	4	2	2	1	2	2	3	38	309
G. Martin	52	.	.	.	.	.	.	.	.	.	.	.	.	.	2		2	54
A. Mikkelsen	119	2	.	2	1	3	3	2	3	.	3	2	1	2	2	3	29	148
A. Mortensen [1]	86	2	2	2	4	3	4	2	3	4	3	2	3	2	2	.	38	124
Ax. Nielsen	494	.	.	.	.	.	.	.	.	.	2	2	1	2	2	3	12	506
E. A. Nielsen	246	2	2	2	1	.	3	2	.	4	2	2	.	2	2	.	24	270
Knud Nielsen	0	2	2	2	2	3	3	2	3	4	.	.	.	.	.	.	23	23
Villy Nielsen [3]	314	2	2	2	3	3	2	2	3	4	2	2	2	2	2	3	36	350
S. Olsen	311	.	.	2	1	.	.	.	.	.	1	.	.	2	2	.	8	319
Eigil Pedersen [1]	92	2	2	2	2	3	5	2	3	4	3	2	2	2	2	3	39	131
K. Helm-Petersen [2]	352	2	2	2	1	3	2	2	3	4	.	.	.	.	.	.	21	273
Filip Petersen [1]	71	2	2	2	3	3	4	2	3	.	2	2	2	2	2	.	31	102
Johs. Petersen [1]	159	2	2	2	3	3	7	2	3	.	2	2	2	2	2	.	34	193
N. C. Petersen	340	2	2	2	2	.	.	2	.	4	3	2	.	2	2	.	23	273
O. P. Petersen	0	.	.	.	.	.	.	.	.	.	1	2	2	2	2	3	12	12
Harry Pettersen [1]	129	2	2	2	3	3	2	2	3	4	2	2	.	2	2	3	34	163
Victor E. Rasmussen	430	2	.	2	1	3	5	2	3	4	3	2	1	2	2	3	35	465
E. J. Bøtker-Rasmussen	122	2	2	.	.	.	.	.	.	.	.	.	.	.	.	.	4	126
Jens Rasmussen	162	.	.	.	.	.	.	.	.	.	2	2	.	.	.	.	4	166
Anker Sørensen	256	2	2	2	2	.	.	2	.	4	3	2	.	2	2	.	23	279
G. Sørensen	379	2	2	2	3	3	5	2	3	4	2	2	1	2	2	3	38	417
K. A. Sørensen	0	2	2	2	2	.	.	2	.	.	2	2	.	2	2	.	18	18
S. Szekely [1]	300	.	.	.	.	.	.	.	.	.	2	2	2	2	2	.	10	310
Ax. Tipsmark [3]	207	2	2	2	1	.	.	2	3	4	2	2	2	2	2	3	29	236
John Tornerup	182	.	.	.	.	.	.	.	.	.	2	.	.	.	.	.	2	184

Uforandret: H. Th. Christensen **90,** S. K. Jensen **252,** Otto Jensen[2]) **297,** L. Jespersen **185,** Sv. Jørgensen[1]) **143,** K. Laursen[1]) **127,** Georg Nielsen **386,** N. A. Sørensen **418,** A. Werle **144.** **I Farezonen:** A. Bager[1]) **85,** H. P. Eliasen **36,** V. Aa. Graversen **389,** G. Jacobsen **389,** Ulrich Winther[1]) **493.** **Rettelser** E. Andersen, Gentofte, G. Andersson og K. A. K. Larsen er alle godskrevet 18 Points. V. E. Lorentzen er godskrevet 3 Points Enkelte andre Rettelser er foretaget i Kolonnen: Total Maj. **Præmie:** De to førende Løsere, John Larsen og Henry Eriksen, passerer for 5. Gang Maksimum, G. A. Ekestubbe for anden Gang og Ax. Nielsen og Art. Andersen for 1. Gang. Diplom og Præmie tilsendes snarest muligt. **NB.** Jeg har denne Gang flere Breve med Løsninger uden Underskrift. Husk altid at underskrive med Navn og Adresse.

Forbundets 8. Korrespondanceturnering paa Trapperne

Sidste Frist for Anmeldelse er Fredag den 6. Oktober

NAAR Trækfuglene begynder at samles for at forberede den lange Flugt fra Danmarks barske Vinter til de varmere Himmelstrøg — da er Tiden inde, hvor vi igen skal til at tænke paa Vinterens smaa indendørs Sysler, og til disse hører for en Skakspiller selvfølgelig: Korrespondanceskak.

Sidste Frist for Anmeldelse til Forbundets næste Turnering er sat til *Fredag den 6. Oktober*. Turneringen udskrives som sædvanlig. Deltagerne ordnes efter Spillestyrke i 5 Klasser (Mesterkl., 1., 2., 3. og 4.) og indenfor hver Klasse i sideordnede Grupper, højst med 7 og mindst med 4 Deltagere i hver. Det bedes udtrykkelig anført, saafremt man kun ønsker at deltage i en 4-Mands Gruppe.

Til Klubformændene er udsendt Opslagslister, som bedes ophængt i Klublokalet, saa Medlemmerne i Løbet af Sept. Maaned kan faa Lejlighed til at melde sig til Turneringen, og jeg beder venligst Formænd eller Kasserere om at ordne Regnskabet og indsende Listerne *Fredag*, saa jeg har dem *Lørdag* den 7. Oktober.

Personlige Medlemmer eller Medlemmer, som ikke har Lejlighed til at tegne sig paa Listerne, maa indsende Anmeldelse direkte til Turneringslederen sammen med Indskud, som sendes pr. Giro; paa Kuponens Bagside angiver man — saafremt man er ny Deltager — hvilken Klasse man ønsker at spille i; tidligere Deltagere anmelder sig i Henhold til Reglementets Bestemmelser om Op- og Nedrykning.

Indskudet, som væsentlig gaar til Præmier, er 3 Kr. (Mesterkl. 5 Kr.).

Deltagere fra Aarhus og København maa angive, hvilken Klub, de er Medlem af (for at undgaa, at Klubkammerater kommer til at spille mod hinanden).

Turneringsleder: Hans Husted, Emil Pipersvej 12, Kgs. Lyngby, og Giro-Nr.: *20438*. (Forbundets almindelige Giro-Nr. maa ikke benyttes).

Anmeldelsesfristen udløber absolut og ubetinget *Fredag den 6. Oktober*.

Hovedbestyrelsen har besluttet at oprette et Forbundsmesterskab i Korrespondanceskak; Nr. 1, 2 og 3 i 7. Turnerings Mesterklasse indbydes til at spille om det første Mesterskab. Nærmere i næste Nr.

Følgende Partier er afsluttet i den forløbne Maaned:

2. KLASSE:

Gruppe D: E. A. Nielsen, Horsens, remis med E. Auchenberg, Kbh.

Gruppe C: Georg Nielsen, Kbh. tabt til Marius Thomsen, Middelfart. — Anders Mortensen, Køge, vandt over Aage Petersen, Aarhus.

3. KLASSE:

Gruppe G: Will. Jensen, Fakse, tabt til Vilh. Rasmussen, Silkeborg.

Gruppe F: H. Christiansen, Helsingør, tabt til Georg Jørgensen, Aarhus.

Udgaaet af Turneringen paa Grund af Sygdom: S. K. Jensen, Kbh. (3. Kl. Gr. F). — Da Jensen ikke har naaet at spille Halvdelen af sine Partier, kan hans Points ikke medregnes.

I den skandinaviske Turnering har W. Lundkvist, Stockholm, vundet over Osv. Jørgensen, Aarhus. — B. Nylen, Huskvarna, remis med Leon Jørgensen, Kbhv., og Leon Jørgensen tabt til Arne Schieloe, Trondheim.

Den skandinaviske Turnering spilles som bekendt af 10 Spillere fra Norge, Sverige og Danmark. Den startede for godt et halvt Aar Siden, og indtil Dato er Stillingen den, at Sverige har 1 vundet, 5 tabte, 4 remis. Norge: 8 vundne, 1 tabt, 1 remis. Danmark: 4 vundne, 5 tabte, 4 remis.

Den 7. Turnering er nu ved at være tilendebragt; der mangler enkelte Partier i følgende 9 Grupper: Mesterkl.: A og B; 1. Kl.: A, C, D; 2. Kl.: C; 3. Kl.: A, G og 4. Kl.: F. — Da det nu snart er et Aar siden Turneringen startede, henstiller jeg at faa de resterende Partier afviklet saa hurtigt det er muligt.

Præmier er i August tilsendt følgende Præmietagere: Adolfsen, Aabyhøj, Henneberg, Silkeborg, Clausen, Køge, Andersen, Aarhus, Olsen, Graasten, og Bruun Andersen, Aarhus.

2. Kl., Gr. D og 3. Kl., Gr. F er færdigspillede. Skema i næste Nr.



Hvad der hænder og sker...

MAN siger, at det er lige saa svært at tabe som at vinde. Det er selvfølgelig ikke rigtigt, for man vinder ved Hjælp af sin skaklige Kunnen, mens Evnen til at tage et Nederlag paa en smuk Maade maa søges i vedkommendes personlige Karakteregenskaber.

At tabe til en Mester, som bevisligt er langt overlegen, det kan alle bære, men taber man til een, der blot er en Smule stærkere, er ens Ligemand eller maaske endog normalt er svagere — ja, saa kniber det for mange. Alle Skakspillere har hørt disse utallige Undskyldninger, hvoraf følgende vel er de almindeligste:

„Jeg var uoplagt — Trælhed, Hovedpine!"

„Jeg tog ham ikke alvorligt — regnede ham ikke!"

„Han var overspillet, men da jeg havde Gevinststilling, tabte Partiet min Interesse, og jeg lavede en Spillet ganske uvedkommende Brøler!"

„Han vandt, fordi han kunde mere Teori, men hvis jeg lærte det samme, vilde jeg let kunne slaa ham!"

Da en Eksmester tabte til den nu afdøde Englandsmester Yates, sagde han syrligt: „Jeg har altid troet, at De var en heldig Spiller, men nu ved jeg det!"

Bekendt er ogsaa den uberherskede og uværdige Maade, hvorpaa Capablanca i 1927 tabte sit Verdensmesterskab til Dr. Aljechin. Denne opførte sig iøvrigt ikke bedre, da han i 1935 tabte sin Titel til Dr. Euwe.

*

En ægte rettænkende Skakspiller undskylder aldrig i mindste Maade et Nederlag. Naar man tænker nøje over Sagen, er der nemlig intet at undskylde. Man kan være syg, være uoplagt, komme i Tidnød, undervurdere Modstanderen, lave en Brøler, som man sjældent ser i sit ellers sikre Spil osv., men disse Faktorers Tilstedeværelse bevirker jo netop, at man ikke spiller vedkommende Parti saa godt som Modstanderen. Altsaa har man fortjent at tabe!

Har man tabt, bør man roligt takke for Partiet og komplimentere Modstanderen for hans Spil (derved gør man i Virkeligheden paa en smuk Maade sit Tab mindre!) og kan man ikke det, saa s k a l og m a a man i det mindste tage Nederlaget højligt og værdigt. Skakspillet skulde vel nok være en kultiveret Optræden værd.

Heldigvis er det gennemgaaende saadan, at jo stærkere en Spiller bliver, desto smukkere og mere velovervejet spiller han, og desto bedre kan han ogsaa tage Nederlagene, skønt de bliver sjældnere. Mange — ja, de fleste — af vore Stormestre taber med et Smil og en urokkelig — i hvert Fald ydre — Ro højvigtige Partier, hvorved baade Ærestitler og store Honorarer gaar tabt.

Mestre som Botwinnik, Eliskases, Euwe, Keres. Lasker, Maroczy, Vidmar, Flohr osv. k u n d e simpelthen ikke reagere som de før nævnte Verdensmestre.

Herhjemme gælder noget lignende. Landsholdsspillere og de fleste Mesterspillere tager Sejr og Nederlag med samme flegmatiske Ro Et Par velkendte Brødre danner Undtagelsen, der altid har en formildende Grund parat. Men helt ned blandt de svageste Spillere findes der udmærkede Tabere, og disse vil altid være de mest velsete og agtede Skakspillere, for der er en dyb Sandhed i det gamle Ord: „De største Mennesker er de bedste Tabere."

(Efter Vendsyssel Tidende).

FORENINGSMEDDELELSER

Sundby. A. S. afholder sin ordinære Generalforsamling Onsdag d. 13. Sept. Kl. 20 i Klubbens Spillelokale. Dagsorden ifølge Lovene. Forslag, som ønskes behandlet paa Generalforsamlingen, skal være Formanden i Hænde senest 8 Dage før Generalforsamlingen. For at have Stemmeret skal Restancefristen (2 Mdr.) overholdes. Alle Medlemmer opfordres til at møde paa Generalforsamlingen.

Nørrebro. A. S. afholder ord. Generalforsamling Onsdag d. 13. Sept. Dagsorden ifl. Lovene. Medl. opfordres til at møde frem; vigtige Sager skal forelægges. Samme Dag foretages Præmieuddeling for Vinterturneringen, der fik følgende Resultat:

Nr. 1 og Klubmester C. Lorentz, 2. H. Olsen, 3. Harksen og V. Larsen.

Odense. A. S. afholder ordinær Generalforsamling Torsdag d. 7. Sept. Kl. 20 i Lokalet, Albanigade 2.

Fra 15. Sept. er Klubbens Spillelokale igen paa Den nye Forsamlingsbygning. Spilletid som sædvanlig Mandag og Torsdag fra Kl. 20—24.

— Den store Odenseturnering paabegyndtes Mandag d. 28. Aug. og fortsættes de følgende 6 Mandage. A. S. deltager med 18 Mand.

København. A. S. afholder stor Simultanaften Mandag d. 4. Sept. Kl. 20 i Griffenfeldtsgade 7. Forbundsmesteren M. Kupferstick spiller mod 25 Modstandere.

— Generalforsamling med Dagsorden ifølge Lovene afholdes Torsdag d. 14. Sept. Kl. 20.

Østerbro. A. S. havde Tirsdag d. 15. Aug. Besøg af 18 Mand fra Roskilde A. S. Resultatet blev en Sejr til Østerbro med $10\frac{1}{2}$—$5\frac{1}{2}$ Pts., 2 Partier blev ikke færdigspillet. Denne Match var den første i de nye Lokaler i Clara Raphaels Hus, Østerbrogade 85, og mange Skakinteresserede overværede Matchen.

Propagandastævne. Søndag d. 17. Sept. Kl. 2 afholdes paa Vestfyns Forsamlingshus, Middelfart en Match mellem Fyn og Sydøstjylland, og den tegner til at blive af stort Format. Endnu kan modtages Anmeldelser. For Fyns Vedkommende af Chr. Knudsen, Assensvej 80, Middelfart, og for jyske Klubber sker Henv. til Alfr. Hansen, Fynsgade 76, Fredericia.

— Foranst. Meddelelse kom Red. i Hænde d. 28. Aug.! Den var adresseret til den *sidste Paaske* afgaaede Sekretær, og denne var tilfældig paa Sommerferie! Husk at sende Meddelelser, Artikler o. l. *direkte* til Redaktionen, Frederikssundsvej 166, Brønshøj.

Skakuret POP. Vi har faaet forevist et Skakur POP, der forhandles af det anerkendte Firma P. O. Pedersen, St. Kongensgade 21, København K. Ved sin firkantede Urskive, enkle men noble og elegante Udseende er Uret en Fryd for Øjet. Men Udseendet er ikke nok, »Indvoldene« er det vigtigste i et godt Skakur. Efter et grundigt Eftersyn kan man kun sige god for Uret ogsaa i saa Henseende. Uret er i sin Prisklasse absolut af god Kvalitet. Det er forsynet med stor, rød Faldvinge og Gangviser.

Turneringen i Argentina

Danmark har en Chance for at komme i Vindergruppen

Den store Turnering i Buenos Aires er nu i fuld Gang. Der deltager 27 Lande, der er delt i 4 Grupper. De tre Vindere i hver Gruppe spiller siden en Slutrunde. Danmark har ved gunstig Lodtrækning faaet Chance for at placere sig til Slutkampene.

Amerika deltager ikke

Der er sket det sensationelle, at USA, der har vundet Holdturneringen i Prag, Folkestone, Warszawa og Stockholm, er udeblevet fra Deltagelse. Visse Vanskeligheder med at stille det stærkeste Hold er Skyld heri. Det antydes ogsaa, at visse Spillere har stillet økonomiske Krav.

Overraskende Resultater

I de første Runder skete flere Overraskelser. Saaledes tabte Sverrig til Estland med 1—3 og Danmark—Holland spillede 2—2 (Holland mangler Euwe). Danmarks Resultater er hidtil følgende:

Danmark—Irland 4—0
Holland—Danmark 2—2
Argentina—Danmark $2\frac{1}{2}$—$1\frac{1}{2}$
Danmark—Island 2—2

Nærmere Referat i næste Nummer.

Bladet afleveret til Postvæsenet d. 1. Sept.

GRAFIA - NYEGADE 3 - KBHVN.

10
1939

SKAK

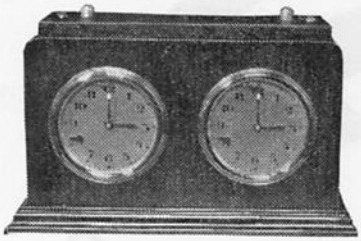

Skakuret „Olympia"

fik stor Sukces og blev modtaget med Tilfredshed overalt, blev ogsaa anvendt af mange Skakklubber som **Præmier.** Uret fremstilles fremdeles i samme gode Kvalitet med Faldvinge og Gangviser. Størrelse 11×18½ cm. Pris Kr. **21,00.** Leveres i Eg, Birk og Mahogni. 2 Aars Garanti og den bedste Garanti faar De hos **Fagmanden**

Urmager VICTOR KREBS, Nakskov



Skakbrikker . dansk Klubmodel

fint lakeret i 2-delt Trææske. . . Kr. 7,00
samme Figur, mat, i Papæske. . Kr. 5,50

Skakbrætter . sammenfold. Klubmodel

27x27 Kr. 0,85 36x36 Kr. 1,00 42x42 Kr. 1,25
48x48 Kr. 2,00 Foreninger 10 pCt.

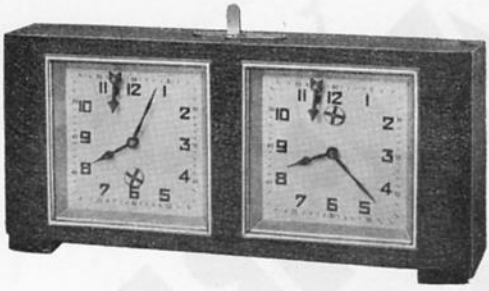

Skakuret „Pop"

Størrelse 9×19 cm . Pris: **22** Kr.
Verdens fineste Fabrikat

A/S P. O. PEDERSEN -- KØBENHAVN K.

STORE KONGENSGADE 21 TLF. PALÆ 437, 4437 & 5037

Korrespondancekort
1000 Stk. Kr. 8,50, 200 Stk. Kr. 2,50

Turneringslister
med Klubnavn 1000 Stk. Kr. 8,50

Bogtrykkeriet Grafia
Ryesgade 3 . København N.
Telf. Nora 5767 . Giro 270 65



STJERNENS ØL OG MINERALVANDE

Dansk Arbejder-Skakforbund

Formand: A. Skaade, Kongelysvej 22, Gentofte. Telefon Gentofte 3528.

Kasserer: Louis Poulsen, Frederikssundsvej 166. Brønshøj. Telefon Bella 2699.

Sekretær: Chr. Jensen, Hovedvangen 31. Brønshøj. Telefon: Bella 2834 x.

ARBEJDER-SKAK

(udg. af Dansk Arbejder-Skakforbund)

udkommer hver Maaned.

Abonnement (Kr. 1,50 halvaarlig) tegnes i Ekspeditionen: Frederikssundsvej 166. Brønshøj. Enkelte Numre 25 Øre pr. Ekspl.

Forhandles tillige af „Social-Demokraten"s Central ved Frihedsstøtten, Vesterbrogade, København V.

Redaktion og Ekspedition:
LOUIS POULSEN, FREDERIKSSUNDSVEJ 166
BRØNSHØJ

ARBEJDER-SKAK

UDGIVET AF DANSK ARBEJDER-SKAKFORBUND

Nr. 10 København, Oktober 1939 9. Aargang

Ansvarhavende Redaktør: LOUIS POULSEN
Partiafdelingen: HENRY PEDERSEN
Teori og Praksis: ALBERT VELK
Opgaveafdelingen: J. P. PEDERSEN

DEN 10. SKAKOLYMPIADE

Danmark blev Nr. 15 af 26 Nationer

Som tidligere omtalt har den 10. Skakolympiade været spillet i Buenos Aires i Dagene 23. August til 19. September.

Efter de indledende Matcher udtoges fire Lande af hver af de fire Grupper til at spille om den fine Hamilton-Russell-Pokal, mens de øvrige Lande spillede en Trøstturnering om en af Præsident Ortiz udsat Pokal.

Af de 16 Lande, heriblandt det af Dansk Skak Union udtagne Hold, som repræsenterede Danmark, der kom i Sejrsgruppen, trak England uden Kamp sit Hold tilbage, hvilket naturligvis skyldtes Krigens Udbrud. Alle de øvrige Nationer fortsatte uanfægtet af Situationen, selv Polen og Tyskland, der vel maa siges at være mest interesserede, og som tragikomisk nok ogsaa ved Skakbrættet var de to Parter, der kæmpede om Sejren. Som i den virkelige, blodige Krig blev det ogsaa i Buenos Aires Tyskerne, der trak det længste Straa; men Polakkerne tabte med Ære og kæmpede til sidste Match med sammenbidt Energi.

Resultatet i den første Gruppe blev: Tyskland 36 Points, Polen 35½, Sverige 33, Argentina og Estland 32½, Böhmen-Mähren 32, Holland og Letland 31½, Palæstina 26, Frankrig 24½, Chile og Lithauen 22, Cuba 21½, Brasilien 21, Danmark 18½.

Det er maaske for de fleste en Skuffelse, at Danmark ikke placerede sig bedre; men med det svage Hold, der kom afsted, er det vist, hvad man med Rimelighed kan forlange.

Danmarks Resultater var iøvrigt: Böhmen-Mähren 2½—1½, Argentina 2½—1½, Tyskland 2½—1½, Letland 2½—1½, Frankrig 4—0, Cuba 2½—1½, Polen 3½—½, Chile 1½—2½, Palæstina ½—3½, Sverige 4—0, Holland 4—0, Estland 2—2, Lithauen 3½—½, Brasilien 2½—1½.

Dette giver efter almindelig Reguladetri imidlertid kun 18 Points. Hvor Fejlen ligger, bliver vel ikke opklaret, før Resultaterne kommer frem i Skakbladene. Telegrammerne i Pressen har jo ikke været helt til at stole paa.

Resultatet i Trøstturneringen blev følgende: Island 28, Canada 28 (færre Sejre), Norge 27, Uruguay 26, Bulgarien 25½, Canada 21, Guatemala og Irland 15½, Peru 14, Bolivia 10 og Paraguay 9½.

Vore nordiske Brødres smukke Resultater er værd at lægge Mærke til. Sveriges Placering som Nr. 3 i den fine Gruppe er navnlig al Ære værd.

Om Damernes Verdensmesterskab, der som bekendt spilledes ved samme Lejlighed, meddeles det, at Fru Menschick-Stevenson har genvundet sit Mesterskab med 18 Points af 19 mulige. Nr. 2 blev Sonja Graf med 16, Nr. 3 Fru Carrasco, Chile, med 15½ og Nr. 4 Fru Rinder, Tyskland, med 15.

Hvorledes Danmarks Repræsentant, Fru Ingrid Larsen, København, har placeret sig, er der endnu ikke fremkommet nogen Meddelelse om.

Sharp.

PARTIAFDELINGEN ved HENRY PEDERSEN

FORBUNDET indbyder atter Medlemmerne til Deltagelse i en ny Korrespondanceturnering. Det er den ottende i Rækken, og det kan kun være en Glæde at se, at Interessen har været stigende fra Aar til Aar og er kulmineret i den nu snart afstuttede 7. Korrespondanceturnering med 156 Deltagere.

Jeg forstaar saa godt de Spillere, der Aar efter Aar og med stadig stigende Interesse deltager i Forbundets Korrespondanceturneringer, og at der stadig melder sig flere er et godt og synligt Bevis paa, at Korrespondanceskakken maa være i Besiddelse af visse tiltrækkende og fængslende Egenskaber.

Som jeg engang før har udtalt, er jeg selv en meget interesseret Korrespondancespiller, og jeg kan ikke andet, nu da den 8. Turnering staar for Døren, end anbefale Læserne at melde sig til denne Turnering.

Det vil glæde dig selv, det vil adsprede Tankerne, hvad der maaske ikke er det mindst vigtige i denne urolige Tid, og du vil i Korrespondanceskakken opdage hidtil uanede Skønheder.

Lad os melde os saa mange, at vi denne Gang slaar alle Rekorder, og vi vil ikke kunde takke vor udmærkede Turneringsleder paa en bedre Maade, end hvis vi naar et Deltagerantal af over 209.

Derfor meld dig straks til Forbundets ottende Korrespondanceturnering!

Henry Pedersen.

PARTI NR. 480
ALBINS MODGAMBIT

Fra 7. Korrespondanceturnering, Mesterklassen, Gruppe A.

Hvid: P. Gram, Vejle.
Sort: V. Olsen, København.

1.	d2—d4	d7—d5
2.	c2—c4	e7—e5

Albins Modgambit. Om denne Aabning er korrekt eller ej er vist endnn ikke helt afgjort. Den fordrer dog, at Hvid er meget paapasselig, da han ellers let kommer ud for ubehagelige Overraskelser. Desuden giver denne Spilleaabning altid meget interessante Varianter.

3.	d4×e5	d5—d4
4.	Sg1—f3	Sb8—c6
5.	g2—g3?	

Her maa spilles Sb—d2. Sort kan da fortsætte med Le6 eller f7—f6. Det sidste Træk benyttede jeg i et Korrespondanceparti, spillet i 1930 mod Dr. Dyckhoff, Tyskland. Der fulgte 6. e×f, S×f6. (Bedre var maaske D×f6), 7. a3, Lg4, 8. h3, L×S, S× S, Se4, 10. Dc2, De7, 11. e3! 0—0—0.

5.	—	Lc8—e6
6.	Dd1—a4?	

Ogsaa dette Træk er en Misforstaaelse. Hvid maa nøjes med det mere beskedne Sb—d2.

6.	—	Lf8—b4†
7.	Lc1—d2	a7—a5
8.	a2—a3	Lb4×d2†
9.	Sb1×d2	Sg8—e7
10.	Sd2—b3	

Det rigtige var Lg2 og 0—0, og først derefter kan Hvid tænke paa at angribe d-Bonden. Nu indelukkes Dronningen, og det viser sig hurtigt, at det er meget farligt.

10.	—	Le6—d7!
11.	Sb3—d2	

Det viser sig allerede nu, at det sidste Træk var en Fejltagelse. Springeren maa tilbage igen for at skaffe Luft for Dronningen.

11.	—	Sc6×e5
12.	Da4—c2	Ld7—f5
13.	Dc2—a4†	Se5—c6

Den hvide Dronning har nu gjort 3 Træk med det Resultat, at den stadig staar daarligt! Det viser med al ønskelig Tydelighed Rigtigheden af den gamle Regel, at man ikke maa faa Dronningen for tidligt i Spil. Sort har nu faaet sin Bonde tilbage og staar langt overlegen.

44.	Ta1—d1	0—0
15.	Sd2—b3	

Igen retter Hvid et Angreb mod d-Bonden, men heller ikke denne Gang opnaas det ønskede Resultat.

15.	—	d4—d3!
16.	e2×d3	Lf5—d7!

Nu er Hvid meget vanskeligt stillet. Han skal igen skaffe Dronningen Retrætemu-

ligheder, og hvordan det end sker, vil det koste en Officer.

17.	Sb3—c5	Sc6—e5
18.	Sc5×d7	Se5×f3†
19.	Ke1—e2	Sf3—d4†
20.	Ke2—d2	b7—b5

Nu tabes Springeren paa d7, og det er derfor kun naturligt at Hvid opgiver.

Noter af Henry Pedersen.

PARTI NR. 481 . DRONNINGGAMBIT

Spillet i den skandinaviske Korrespondancelandskamp.

Hvid: C. Thomas, Danmark.
Sort: Anders Borgen, Norge.

1.	d2—d4	d7—d5
2.	Sg1—f3	Sg8—f6
3.	c2—c4	e7—e6
4.	Lc1—g5	c7—c6
5.	Sb1—c3	Sb8—d7
6.	Dd1—c2	Lf8—e7
7.	e2—e3	Dd8—a5

Denne Stilling minder om Cambridhde-Springs-Varianten dog med den Forskel, at Sorts Løber her staar paa e7 i Stedet for b4. En Forskel, der maa være i Hvids Favør.

8.	c4×d5	e6×d5
9.	Lf1—d3	Le7—d6
10.	0—0	0—0
11.	Tf1—e1	Da5—c7

Dronningen har ikke haft nogen Berettigelse paa a5. Den gaar nu tilbage til c7 og har dermed tabt et vigtigt Tempo.

12. Ta1—c1

Der truer nu Sb5.

12.	—	a7—a6
13.	Ld3—f5	h7—h6
14.	Lg5—h4	Sf6—e8
15.	Dc2—e2	

Nu truer Bondegevinst ved S×d5.

15.	—	Sd7—f6
16.	Lf5—b1	g7—g6
17.	e3—e4	d5×e4
18.	Sc3×e4	Sf6×e4
19.	Lb1×e4	Ld6—f4
20.	Tc1—c3	

Lg3 var utvivlsomt stærkere.

20.	—	Se8—d6
21.	g2—g3	

Hvid tager sig ikke i Agt for Sorts Trusel, som fuldstændig ødelægger Hvids Stillingsfordel.

21.	—	Tf8—e8
22.	g3×f4	

Stillingen er vanskelig. Hvad Hvid end end gør, vil Sort faa positionel Fordel.

22.	—	Te8×e4
23.	Tc3—e3	Te4×e3
24.	De2×e3	

Det er nødvendigt at slaa med Dronningen, idet f×e skaber et Hul i Stillingen, som Sort straks udnytter ved Sd6—e4, og Hvid vil aldrig faa sin Bondekæde rettet ud igen.

24.	—	Lc8—e6
25.	Lh4—f6	Sd6—f5
26.	De3—e4	Dc7—d7
27.	Sf3—d2	Lb6—d5
28.	De4—d3	Ta8—e8

Sorts Fordel er let at se. Hans Bønder er samlede, han har Herredømmet over de to vigtige Felter d5 og f5, og han truer nu med at erobre den eneste aabne Linie. Hvid har ikke noget Punkt af Betydning i sin Besiddelse, og hans Bønder er stærkt splittede. Udgangen af Partiet er derfor paa dette Tidspunkt ikke vanskeligt at forudsige.

29.	Sd2—e4	Te8—e6
30.	f2—f3	Ld5×e4
31.	f3×e4	Te6×f6
32.	e4×f5	Dd7×f5

Afbytningen af Sors to gode Officerer har kostet Hvid en Bonde, og han har nu kun eet at gøre, nemlig at bytte Dronninger, men Slutspillet vinder Sort dog uden Vanskelighed. Ved at undvige Dronningeafbytning er Partiet straks afgjort.

33.	Te1—e8†	Kg8—g7
34.	Dd3—a3?	g6—g5!
35.	Opgivet.	

Noter af Henry Pedersen.

PARTI NR. 482
DRONNINGEINDISK ANGREB

Spillet i den skandinaviske Korrespondancelandskamp.

Hvid: Otto Kristensen, Norge.
Sort: V. Olsen, Danmark.

1.	Sg1—f3	d7—d5
2.	b2—b3	c7—c5
3.	Lc1—b2	Sb8—c6
4.	e2—e3	Lc8—g4
5.	h2—h3	Lg4—h5
6.	Lf1—b5	e7—e6

7.	0—0	Sg8—f6
8.	Lb5×c6†	b7×c6
9.	d2—d3	Lf8—d6
10.	Sb1—d2	0—0
11.	e3—e4	

Hvid har udviklet sig solidt og godt, og overtager nu Initiativet ved Fremrykningen i Centrum. Der truer Officersgevinst ved e4—e5.

11.	—	Sf6—d7
12.	g2—g4	Lh5—g6
13.	e4—e5	Ld6—e7

For at afværge Tab af Materiel har Sort set sig nødsaget til at trække sine Tropper tilbage med det Resultat, at han har tabt kostbar Tid og nu befinder sig i en trykket Stilling.

14.	Dd1—e2	Sd7—b6
15.	Sf3—h2	

Alle Hvids Bønder paa Kongefløjen skal nu anvendes til Angreb.

15.	—	Dd8—d7
16.	f2—f4	f7—f6

Dette Træk gør kun ondt værre, idet de hvide Bønder trænger endnu længere frem, foruden at Bonde e6 bliver en meget farlig Fribonde.

17.	f4—f5!	e6×f5
18.	e5 e6	Dd7—e8
19.	g4×f5	Lg6—h5
20.	Sh2—g4	h7—h6

Sort burde ikke svække sin Kongestilling yderligere uden tvingende Grund.

21.	Sd2—f3	Kg8—h7
22.	Sf3—h4	d5—d4
23.	Ta1—e1	Sb6—d5
24.	Lb2—c1	Sd5—c3
25.	De2—d2	Sc3×a2
26.	Lc1—b2	Sa2—b4
27.	Kg1—h1	Tf8—g8
28.	Lb2—c1	

Der truer nu S×h6!

28.	—	De8—f8
29.	Dd2—f2	Sb4—d5

Angrebet spiller nu næsten sig selv. Sorts Stilling er saa indeklemt, at han ingen Chancer har for at redde sig.

30.	Sh4—g6	Df8—e8
31.	Df2—h4	Lh5×g4
32.	h3×g4	a7—a5

Et svagt, men dog haabløst Forsøg paa at aflede Hvids Opmærksomhed fra Kongefløjen.

33.	Kh1—g2	a5—a4
34.	Tf1—h1	Sd5—e3†
35.	Te1×e3	d4×e3
36.	Lc1×e3	Le7—f8

Der truede L×h6, men nu kommer:

37.	e6—e7!	

Og Sort er fortabt.

37.	—	De8—f7
38.	Le3×h6!	Opgivet

I den nu snart afsluttede skandinaviske Korrespondancelandskamp har de norske Spillere vist en Spillestyrke, som maa aftvinge os den største Respekt.

Noter af Henry Pedersen.

PARTI NR. 483 . INDISK PARTI

I Bournemouth spilledes i August Maaned en Turnering, som fik til Resultat, at Dr. Euwe blev Nr. 1 med 9 Points, derefter kom Flohr og E. Klein med 8½ og Landau og I. König med 6½.

Hvid: S. Landau. Sort: Flohr.

1.	d2—d4	Sg8—f6
2.	c2—c4	e7—e6
3.	Sb1—c3	Lf8—b4
4.	e2—e3	0—0
5.	Lf1—d3	d7—d5
6.	Sg1—f3	

Landau spiller altid denne Variant.

6.	—	c7—c5

I Partiet Landau—E. Steiner, Kemmern 1937, spillede Sort 6. —, d×c4.

7.	0—0	Sb8—c6
8.	a2—a3	Lb4—a5

Dette Træk kan ikke være godt. I et Parti Rellstab—Rejfer, Hastings 1931-32 spillede Sort bedre 8. —, c×d4, 9. a×b4, d×c3, 10. b×c3, d×c4, 11. L×c4, Dc7, 12. La3, Td8.

9.	c4×d5!	e6×d5

Maaske 9. —, c×d4 var klogere.

10.	d4×c5	La5×c3
11.	b2×c3	Dd8—a5
12.	Dd1—c2	Da5×c5
13.	a3—a4	

Nu truer Hvid allerede.

13.	—	Tf8—e8
14.	Lc1—a3	Dc5—a5
15.	Tf1—b1	Da5—c7
16.	c3—c4	d5×c4
17.	Dc2×c4	

Hvid har nu afviklet alle sine Svagheder og staar udmærket.

17.	—	Lc8—e6
18.	Dc4—c2	Le6—d5

19. La3—b2 Dc7—e7
20. Lb2—a3

Det er naturligvis bedre at bevare Løberne paa de aabne Diagonaler, end f. Eks. at spille 20. L×f6, D×f6, 21. L×h7†.

20. — De7—c7
21. Tb1—b5 Ld5×f3
22. g2×f3 a7—a6
23. Tb5—g5 h7—h6
24. Tg5—g2 Ta8—c8
25. Ta1—c1 Tc8—d8
26. Kg1—h1 Kg8—h8
27. Tc1—g1 Te8—g8
28. La3—b2 Dc7—d6
29. Ld3—h7! Sc6—b4

Sort kan ikke slaa paa h7, thi der følger da T×g7.

30. Dc2—f5 g7—g6

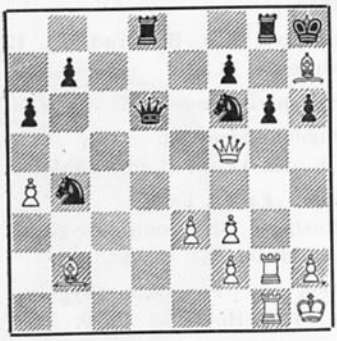

31. Lh7×g8! g6×f5
32. Tg2—g7! Sf6—g4
33. Tg7×g4†

Hvid befandt sig i Tidnød, ellers havde han nok spillet 33. Th7, K×g8, 34. Th8#.

33. — f7—f6
34. Tg4—g7 Td8—d7
35. Tg7×d7 Opgivet

Med dette Parti er Teoretikeren Landaus Aktier steget overalt.

Schackwärlden.

PARTI NR. 484 . FRANSK PARTI

Fra Skakolympiaden i Buenos Aires 1939.

Hvid: Poul Keres. Sort: G. Ståhlberg.

1. e2—e4 e7—e6
2. d2—d4 d7—d5
3. Sb1—d2

Keres er en Ynder af dette Træk, og har vundet mange Partier med det.

3. — c7—c5
4. Sg1—f3

Det almindelige er ellers her Afbytning i Centrum (4. e×d5), men Hvid, som spiller paa Gevinst, var vel bange for det udlignende 4. —, D×d5.

4. — Sb8—c6
5. e4×d5 e6×d5?

Naturligvis maa 5. —, D×d5 spilles for at opretholde Balancen.

6. Lf1—b5 c5—c4

En ny Variant! Hidtil har man spillet De7†, Sf6 eller a6. Af disse Modtræk maa De7† anses for det bedste.

Ståhlbergs Partier er ofte interessante og beriger under Tiden Teorien. I dette Parti taber han med sin Nyhed.

7. 0—0 Lf8—d6
8. b2—b3 c4×b3
9. a2×b3

Det synlige Resultat af Sorts svage 6. Træk. Aaben Taarnlinje, hvorpaa der kan ske hvad som helst.

9. — Sg8—e7
10. Tf1—e1 0—0
11. Sd2—f1 Lc8—g4
12. c2—c3 Dd8—c7
13. Lc1—a3! Tf8—d8
14. Lb5—d3! Ld6×a3
15. Ta1×a3 Dc7—f4

Dette Solo-Angreb kunde være godt, hvis det blev efterfulgt af Sf5.

16. Ld3—e2 Se7—g6

Se foregaaende Note.

17. Sf1—e3 Lg4—e6
18. g2—g3

Sort bliver kastet tilbage. Den sorte Dronningløbers Manøvrer i Fortsættelsen er ikke rigtig klar.

18. — Df4—d6
19. Ta3—a2 h7—h6
20. Le2—d3 Le6—h3?
21. Sf3—d2 Sc6—e7
22. f2—f4! Lh3—d7
23. Sd2—f3 b7—b5

Sort er ikke tilfreds med sin Stilling. Muligvisvis aner han allerede Udgangen af Partiet, da han nu begynder at spille haardere. Den første Rundes Partier er i Almindelighed Ståhlberes Svaghed i Turneringerne.

24. Sf3—e5 Sg6×e5
25. f4×e5 Dd6—b6
26. b3—b4 a7—a5

Alt for skarpt spillet. Sagtmodigere og bedre er 26. —, a6, hvis denne Bonde endelig skal flyttes.

27.	b4×a5	Ta8×a5
28.	Dd1—b3	Ta5×a2
29.	Db3×a2	Db6—c6
30.	Da2—a3	Se7—g6
31.	Tf1—b1	Td8—b8
32.	Da3—b4	Sg6—f8
33.	Db4—b3!	Ld7—e6
34.	Kg1—f2	b5—b4
35.	c3×b4	Dc6—b6
36.	Db3—b2	Sf8—d7
37.	b4—b5	f7—f6
38.	e5×f6	Sd7×f6
39.	Tb1—c1	Le6—d7
40.	Kf2—g1	

For at lokke Sort til 40. —, L×b5, 41. L×b5, D×b5, 42. Tc8†.

40.	—	Tb8—e8
41.	Se3—g2	Sf6—e4
42.	Sg2—f4	Se4—g5
43.	Kg1—g2	Ld7—g4
44.	Tc1—f1	Te8—f8
45.	h2—h4	Sg5—f3
46.	Ld3—e2!	

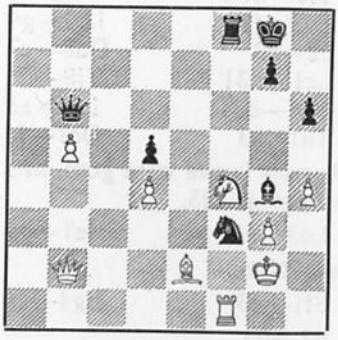

46.	—	Tf8×f4

Et sidste Forsøg, som er dømt til til at mislykkes, men som dog giver Partiet en vis værdig Slutning.

47. Le2×f3

Uklart er 47. g×f, S×h4†.

Nu taber Hvid sin Merbonde, men hans Stilling bliver meget stærk, b-Bonden! —

47.	—	Tf4×d4
48.	Lf3×g4	Td4×g4
49.	Db2—e5	Db6—g6
50.	b5—b6!	Tg4—b4
51.	De5×d5†	Kg8—h7
52.	Tf1—f8	Dg6—c2†
53.	Kg2—h3	Tb4—b2

Samme Trusel som Hvid har, men Hvid er i Trækket!

54.	Dd5—g8†	Kh7—g6
55.	h4—h5†	Kg6×h5
56.	Dg8—f7†	

og Sort opgav. (Schackvärlden).

Gruppekampene

Overalt i Landet er nu det indledende Arbejde i Gang med at tilrettelægge det store Skakslag den 12. November, og forhaabentlig har Klubberne, om muligt i endnu større Tal end tidligere Aar, fulgt Indbydelsen i September Nr. af „Arbejder Skak".

Der er her en udmærket Lejlighed for Klubberne til at være med i Agitationen ved at møde op med alt disponibelt Mandskab og derved vise, at vi indenfor Dansk Arbejder Skakforbund ikke lader os kue af den trykkende Krigssituation, men tværtimod kan mønstre Rekorddeltagelse i vor Landsturnering.

Klubberne erindres om, at de er pligtige at medbringe Spillemateriale i et Antal, der svarer til Halvdelen af Deltagerne.

Spilletid og Sted for Gruppekampene den 12. November 1939.

1. Gruppe: Birkerød Kro, Birkerød, Kl. 12 pr. Holdledere Kl. 11,30.
2. Gruppe: Griffenfeldtsgade 7, Kl. 12 pr.
3. Gruppe: Ungdomshjemmet, Orla Lehmannsvej, F., Kl. 12 pr. Holdl. Kl. 11,30.
4. Gruppe: Hotel „Faxe", Faxe.
5. Gruppe: Kastager Forsamlingsbygning, Kl. 13 pr. Holdedere Kl. 12,30.
6. Gruppe: Den ny Forsamlingsbygning, Odense, Kl. 13 pr. Holdl. Kl. 12,30.
7. Gruppe: Hotel „Danmark", Aabenraa, Kl. 14 pr. Holdl. Kl. 13,30.
8. Gruppe: Hotel „Ansgar", Kolding.
10. Gruppe: Alderslyst Forsamlingsbygning, Kl. 14 pr. Holdl. Kl. 13,30.
11. Gruppe: Christiansgade 26, Aarhus, Kl. 13 pr. Holdl. Kl. 12,30.
12. Gruppe: Grenaa Afholdshotel og Højskole, Kl. 13 pr. Holdl. Kl. 12,30.

For 9. og 13. Gruppe vil Meddelelse om Spilletid og Sted tilgaa Klubberne direkte, det samme gælder, hvor Tidsangivelse mangler.

Opmærksomheden henledes paa følgende Ændringer i Fortegnelsen over Gruppeledere:

3. Gruppe: Sv. Aa. Jacobsen, Fugvangsvej 16 B, 2., Kbhvn. F.
9. Gruppe: Peder Gram, Langelinie 68, Vejle.

Husk 6. Oktober er sidste Frist for Indsendelse af de i Klubberne ophængte Lister vedr. Korrespondanceturneringen.

OPGAVEAFDELINGEN

UNDER LEDELSE AF:
J. P. PEDERSEN,
ODENSEGADE 23
AARHUS

Originalopgaver

811. Willy May, Tyskland



Mat i 2 Træk

812. L. Klein, Ungarn



Mat i 2 Træk

813. Filip Petersen, Hanerup



Mat i 2 Træk

814. G. Sørensen, Aarhus

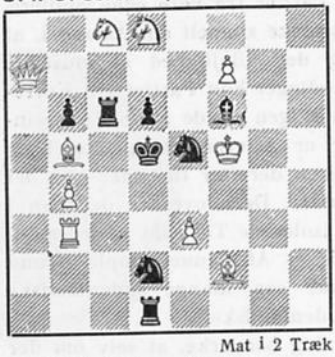

Mat i 2 Træk

815. Idon Andersen, Horsens

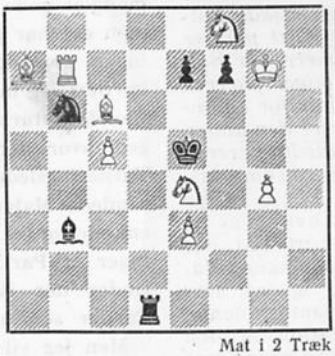

Mat i 2 Træk

815. Filip Petersen, Hanerup

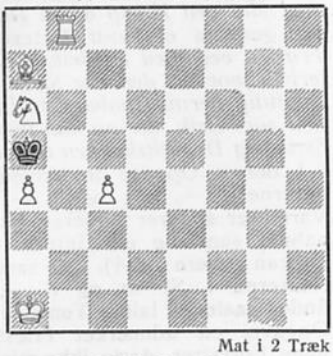

Mat i 2 Træk

817. Villy Nielsen, Bogense

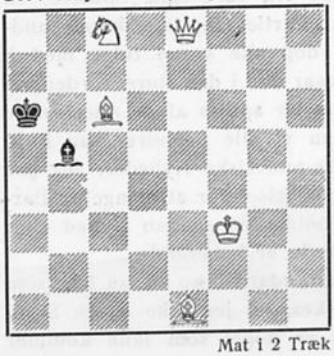

Mat i 2 Træk

818. Harry Pettersen, Bogense

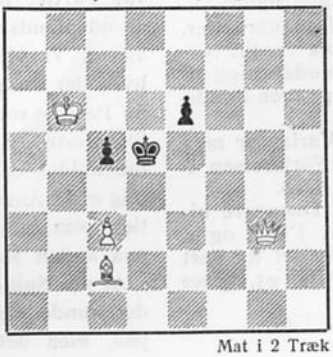

Mat i 2 Træk

819. Ulrich Winther, Horsens

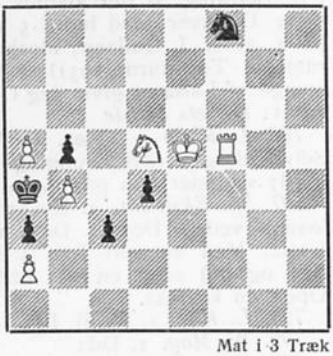

Mat i 3 Træk

Reproduktioner

820. J. P. Pedersen, Aarhus
1. Pr. „Arbeider Magasinet" 1938 II



Mat i 2 Træk

820. Sv. Ekström, Stockholm
1. Pr. „Arbeider Magasinet" 1939 I

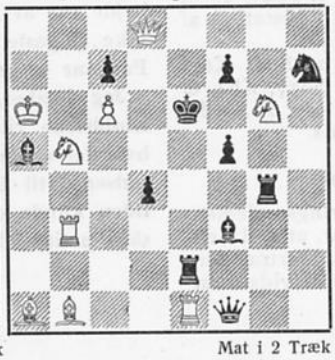

Mat i 2 Træk

822. Studie af H. Meyer

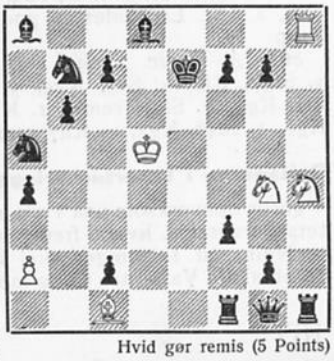

Hvid gør remis (5 Points)

Løsninger

790. S. P. Andersen. 1. Da3. Opgaven er komponeret for 20—25 Aar siden, og dens Indhold præges af Datidens Mode: *rene Matter.*

791. Idon Andersen. 1. Sh3. Forførelsen 1. Tf3 strander paa 1. —, L×f2.

792. Otto Jensen. 1. Lb7. To »Herpai-Varianter.»

793. G. Sørensen. 1. Te3. Lidt mager i Indholdet.

794. Villy Nielsen. 1. Db4. Tempovindende Indledning og rene Matter.

795. Filip Petersen. (Med hv. Bh7). 1. Td6. Mange af Løserne synes ikke at have vurderet denne Opgave efter Fortjeneste. Det er aabenbart den efter Indledningen truende Dobbeltskak, der virker forstyrrende i Bedømmelsen, men netop denne Dobbeltskak og de sorte Forsvarstræk imod den, er det centrale i Opgavens tematiske Indhold, der benævnes »Chicco«- eller »Moskwa-Temaet«, hvis Definition er saalydende: *Hvid truer med Mat ved Hjælp af en Dobbeltskak* (altsaa gennem et hvidt Batteri). *Sort parerer Truslen ved med en Brik at spærre for Batteriet, hvorved den ene Skak bliver pareret, samtidig hermed aabnes en Linie for en anden sort Brik, der nu kan parere den anden Skak, og Dobbeltskakken er saaledes pareret.*

I denne Opgave fremkommer Temavarianterne 1. —, Lc5 og 1. —, Le5 (i begge Varianter spærrer Løberen for hvidt Ta5 og aabner samtidig en Linie for sort Tc4, der nu kan parere Le4†). Det samme sker i Varianterne 1. Sf—e5 og 1. —, Sg—e5. Der findes saaledes ialt 4 Temavarianter i denne Opgave, en udmærket Præstation af den unge Forfatter, dette ikke mindst naar tages i Betragtning, at der vistnok kun findes enkelte Opgaver med indtil 5 Temavarianter, bl. a. af A. I. Guljaew, Moskwa (1. Pr. Allrussiske Tematurn. 1931). I Modsætning til mange af Løserne giver jeg Opgaven Prædikatet: *Heftets bedste.*

796. L. Klein 1. f×e7. To Varianter med Selvbinding af sort Dronning. Forførelsen 1. e×d7 strander kun paa 1. —, Da8.

797. Sv. Ekstrøm. 1. K×e7. Desværre biløselig ved 1. Dc7, 1. Dd8, 1. T×g5 og 1. L×f2. Med en sort Lb6 (i Stedet for sort Ba5 og b6) samt en sort Bh6 og g3, synes Opgaven korrekt.

798. L. Kiss. 1. d8(S). Bil. 1. Tg6†.

799. W. May. 1. Dd3.

800. Filip Petersen. 1. D×f5 truer 2. T×b4†. 1. —, Tc4, 2. Td2†. 1. —, Td4, 2. Td2†. 1. —, Td4, 2. Td5†. 1. —, T×e4, 2. Tc5†. 1. —, Tb5, 2. Lb5. 1. —, Tb3, 2. Tb4†. 1. —, Kc4, 2. Df1. Ligeledes en god Præstation af Filip.

801. A. Werle. 1. Sf4, d2, 2. Sd6, Ke7! 3. Sf5†, Kf6, 4. Se3, Kg5, 5. Sh3†, Kh4, 6. Sf2, Kg3, 7. Sf1† remis. 1. K×f7, 2. S×d3, Kg6, 3. Sf4†, Kg5, 4. Kh7 remis.

Deltagerne i Løserturneringen

gøres opmærksom paa Turneringsreglementets Paragraf 4, hvoraf fremgaar, at ved Nedskrivning af Løsninger skal i Flertrækkere anføres alle Varianter til og med Hvids *næstsidste* Træk. I Selv- og Hjælpematter skal angives alle Varianter til og med Hvids *sidste* Træk. Dette bliver ikke overholdt af alle Løsere, men det medfører ogsaa, at vedkommende ikke bliver tilmeldt Points for paagældende Opgave, dette selvom der i Løsningen er angivet rigtig 1. Træk.

Reglementet kan findes i »Arbejder-Skak« Nr. 11/1938.

Er Spillestandarden for lav?

I sidste Nummer af Bladet giver Rich. Andersen Udtryk for, at vor Spillestandard er for lav, og han gør det ud fra den Betragtning, at de udenlandske Partier i de sidste Numre af Bladet har været stigende i Antal.

Forholdet er ganske rigtigt det, at jeg mangler gode Partier fra vore egne Spillere, men det har ganske simpelt sin Aarsag i, at ingen gør sig den Ulejlighed at indsende Partier. Jeg modtager kun Partier fra Korrespondanceturneringen og de store Turneringer, hvor der er Afleveringspligt, og hvor Turneringslederen derefter tilsender mig det samlede Materiale. Derudover er det kun i enkelte og ret isolerede Tilfælde, at jeg modtager et Parti. — Af denne simple Grund findes der ikke saa mange indenlandske Partier som udenlandske.

Men jeg vil dog bemærke, at selv om der var Partier nok fra vore egne Spillere, vil de udenlandske Partier dog ikke kunde undværes. Vi vil dog alle gerne følge med i, hvad der foregaar ude i den store Verden, og de Partier som der spilles af de anerkendte Stormestre, som vi alle beundrer saa højt, indeholder ofte teoretiske Nyheder. Jeg gør mig altid Anstrengelser for at bringe de Partier, som indeholder en saadan Nyhed eller paa anden Maade er belærende.

At vor Spillestandard ikke er saa høj, som det kunde ønskes, vil jeg ikke lægge Skjul paa, men det er noget som ikke kommer saa hurtigt, som saa mange gerne vil tro. Jeg har den Opfattelse, at der ude omkring i Landet gøres et stort og fortjenstfuldt Arbejde for at højne Spillestyrken, og der er ikke ringeste Tvivl om, at den i de sidste Par Aar er gaaet betydeligt op.

Jeg haaber, at man herefter omkring i Klubberne vil være mere opmærksom paa, hvis der spilles et godt Parti, da at faa dette indsendt til Bladet. Maaske vi da i Fremtiden kunde opnaa at faa flere indenlandske Partier i Partiafdelingen.

Henry Pedersen.

Landsturneringens Slutkamp

Aarhus A. S. har til Forretningsudvalget indsendt Protest mod Bedømmelsen af Partiet Kupferstick-Rentoft fra Slutkampen om Forbundsmesterskabet i Holdkamp.

Protesten medfulgtes af nedenstaaende Varianter (A), der skulde bevise, at Partiet var remis. Disse Varianter blev gennemgaaet af Henry Pedersen, der med Varianten B tilbageviste disse.

Stillingen: Hvid: Kb2, Tc1, Bc2, g4, h5, Lc8.
Sort: Kc7, Tg2, Le4, Bb6, a5, Le4.

A

Der findes for Hvid 3 mulige 1. Træk:

1. Lc8—f5, L×f5, 2. g×f5, Th2 med hurtig Remis. 1. Lc8—e6, Kd6, 2. Te1 (ellers evig Jagt paa Løberen), L×c2, 3. Kc3, b5, og Sort har udlignet.

1. Tc1—e1, T×c2 (ogsaa Ld3 fører til Remis), 2. Kb3, Ld3, 3. Te3, a4, 4. K×a4 (om Ka3, saa Tc3), Tc4, 5. Kb3, K×c8, 6. T×d3, T×g4, Remis. — 3. Te8, b5, 4. h6, b4, 5. Lf5, Tc3, 6. Kb2, Tc2, Remis ved evig Skak. — 3. Te8, b5, 4. Lf6, a4, 5. Kb4, Tc4, 6. Ka5 ellers evig Skak), L×f5, 7. g×f5, a3, Remis. — 3. Lf5 (paa La6 følger a4), L×f5, 4. g×f5, Th2, Remis. — 3. Le6, Th2, 4. Ka4? Lc2, 5. Ka3 (ellers evig Skak, thi paa 5. Lb3 følger b5 med Fordel for Sort), b5 med Udligning. — 3. Le6, Th2, 4. Kc3, Le2, 5. Kd4, Kd6, 6 Lf5, a4, 7. Kc3 (Ke3), a3, 8, Kb3, a2, 9. Ta1, Th4, Remis. — 3. Le6, Th2, 4. Te3, Le2, 5. Lf5, b5, og Sort staar godt (6. T×e2? da T×e2). — 3. Le6, Th2, 4. Tc1, Kd6, 5. Lc8, Le2, og Sort staar ikke daarligst. — 1. Te1, T×c2, 2. Ka1 (om Ka3, vinder Sort ved Ld5), Ld3, 3. Le6, b5, 4. g5, Tg2, 5. g6, L×g6, Remis. — 2. Ka1, Ld3, 3. Te3, Kc8, 4. T×d3, Th2, og Sort er udenfor Fare.

P. Korning.

B

1. Te1, T×c2, 2. Ka1, Ld3, 3. Te3, K×c8, 4. T×d3, Th2, 5. Td6, Kc7, 6. Tg6, Kd7 (hvis b5, saa følger 7. h6, a4, 8. g5, b4, 9. Tg7†, Kb6, 10. h7, a3, 11. Tg6†, Kb5, 12. Th6 og Hvid vinder), 7. T×b6, Ke7, 8. Tb5, Tg2. Hvis 8. —, Th4, følger, 9. Tg5, Kf6, 10. Tg6†, Kf7 (eller 10. Ke5, 11. Ka2, Th3. 12. h6, Kd4, 13. g5, Kc4, 14. Tg7, Th2†, 15. Ka3, Th1, 16. Tc7†, og Hvid vinder), 11. Ka2, Th3, 12. Tg5, a4, 13. Ta5, Kf6, 14. g5†, Kf7, 15. g6†. Kg7 eller f6, 16. Tg5, og Hvid vinder. 9. g5, Th2 eller 9.—, Kf7, 10. T×a5, Ke7, 11. Ta7†, Ke6 (eller Kf8, 12. g6, Th2, 13. Ta5, Kg7, 14. Tg5, og Hvid vinder), 12. Tg7, og Hvid vinder. 10. g6, Kf6, 11. Tg5, Kg7, 12. T×a5 og Hvid vinder.

Til Bemærkningen fra Aarhus, at 1. --, Ld3, ogsaa fører til Remis, kan jeg kun bemærke, at det i det store og hele fører til de samme Varianter.

Henry Pedersen.

Den 20. September indsendte Aarhus A. S. endnu en Variant (C). Denne er nu ogsaa gennemgaaet af Henry Pedersen, der indrømmer, at alle hans Beregninger dermed er kuldkastede, og at Partiet saaledes er remis.

C

Efter Trækkene 1. Tc1, T×c2, 2. Ka1, Ld3, 3. Te3 paavises der lettest Remis ved Tc1. Der bliver da budt evig Skak, eller Varianten bliver indlænket i de foregaaende.

Efter dette har Forretningsudvalget taget Protesten til Efterretning. og det vil blive nødvendig at afholde Omkamp. Meddelelse om Afgørelsen vil tilgaa Klubberne direkte.

Forretningsudvalget.

Propaganda

I „Arbejder-Skak" Nr. 8 retter Alfr. Hansen en indtrængende Appel til Forbundets Medlemmer om at være med i Agitationen, og alle som een arbejde hen til, at vi til Paaskestævnet i Fredericia kunde tælle 2000 Medlemmer.

Det er et stort Maal, men at det ligger indenfor Mulighedens Grænser, er jeg ikke i Tvivl om, selv om det skal indrømmes, at Krigssituationen i Øjeblikket virker lammende paa Skaklivet i Klubberne, hvor Militærindkaldelser, Arbejdsløshed og andre af Krigen skabte Gener har standset Tilgangen og endogsaa bevirket Udmeldelser af Medlemmer.

Paa Trods af dette er jeg af den Mening, at Krigen i Virkeligheden kan anvendes som Propaganda for Skaksagen som Helhed.

Jeg sad og læste i min Avis. Med store Typer meldtes, at Tyskland havde indtaget en Række polske Byer, mange Soldater og Civile var dræbte eller saarede, og Polen var faktisk ophørt at eksistere som Nation.

2 Sider længere omme i Bladet bragtes Melding fra Buenos Aires, hvor Polen nu førte foran Tyskland.

Selve dette, at medens fire Nationers Soldater forbløder paa Valpladsen, sidder Repræsentanter for de samme Lande broderligt ved Skakbrættet og udkæmper en ublodig Dyst, uberørt af de store Begivenheder i Europa, maa da kunde overbevise enhver om Skakspillets Berettigelse og store kulturelle Mission.

Tag en Ven med i din Klub og lad ham ved Selvsyn overbevise sig om, at her er et Fristed, hvor man skubber de daglige Bekymringer fra sig og glemmer Uvejrsskyerne, der hænger over Europa, vort lille Land iberegnet.

Chr. Jensen, Sekretær.

Hvad der hænder og sker...

Som andetsteds omtalt har der været stærk Røre om et Parti fra Slutkampen om Forbundsmesterskabet. Det var saa uheldigt, at Partiet var afgørende for det samlede Resultat, idet Matchen blev uafgjort 3—3, saafremt Partiet blev bedømt remis, medens A.L.S. stod som Vinder saafremt det blev erklæret vundet for A.L.S. Turneringslederen, Poul Jacobsen, besluttede, da vor nuværende Forbundsmester, M. Kupferstick, var impliceret i Sagen ved at være den ene Deltager i Partiet, at sende Partiet til Nr. 2 i sidste Forbundsturnering, nemlig Henry Pedersen, vor udmærkede Partiredaktør — en mere kvalificeret Dommer kan vel næppe tænkes indenfor vore Rækker.

Henry Pedersen dømte Partiet vundet for A.L.S., og Turneringsledelsen rettede sig naturligvis efter denne Afgørelse og erklærede A.L.S. som Vinder af Forbundsmesterskabet. Men den anden Deltager var ikke tilfreds med denne Afgørelse og nedlagde Protest i en Skrivelse til Forbundsformanden. Nu sker der det beklagelige, at paa Grund af Forbundsformandens Ferie og Bortrejse fra Byen henligger dette Brev uden Svar i nogen Tid, hvorfor Formanden for Aarhusklubben, Sv. Westergaard, vælger den usædvanlige Vej at henvende sig til Formanden for Forbundet i Form af en Artikel i „Arbejder-Skak", hvori hævdes, at Partiet er remis og stilles Forlangende om at faa Partiet bedømt „fra kompetent Side". Det har sikkert ikke været Sv. Westergaards Agt at skrive noget nedsættende om Henry Pedersen — det vil jeg indtil videre ikke tro, men Artiklens Form tangerede det fornærmelige, og det er et Spørgsmaal, om Redaktøren burde have optaget den.

Sv. Westergaard stillede ogsaa Krav om at se Analysen til den trufne Afgørelse. Her staar to Opfattelser overfor hinanden. Den ene gaar ud paa, at naar man vælger en Mand som Dommer, maa begge Parter respektere Dommen, selv om den ikke er vedføjet Beviser for Dommens Rigtighed, idet man maa gaa ud fra, at Dommeren søger at veje Sol og Vind lige og efter bedste Skøn træffer sin Afgørelse. Men saa er der en anden Opfattelse, der siger, at en Dom skal være ledsaget af Varianter som Bevis for Dommens Rigtighed, og saafremt der ikke angives en klar Vindervariant, maa Partiet erklæres remis. Mon ikke den sidste Opfattelse har flest Tilhængere.

Nu er det jo saadan, at Henry Pedersen efter sin Opfattelse har haft de nødvendige Beviser paa Haanden, men ifølge den Praksis, han i sin lange Skakkariere har fulgt, ikke vedlagde Dommen Varianterne. Aarhusklubben udarbejdede nu en Række Varianter, der skulde bevise, at Partiet var remis, men Henry Pedersens Vindervariant holdt Stand overfor disse (se andetsteds i Bladet). Men saa kom for nogle Dage siden en Tilføjelse til Aarhusvarianterne, der fuldstændig kuldkastede H. P.s Beregninger og han erklærede straks, at han havde overset denne Udgang af Partiet, der herefter ikke kunde blive andet end remis.

Paa en ganske usmagelig Maade har Redaktøren af „Schackvärlden"s danske Afdeling, Hartvig Nielsen, blandet sig i denne Sag, der er et indre Anliggende: Aarhusklubben contra Forbundsformanden. Vi forstaar ikke, at Bladets Ledelse ikke bremser slig Journalistik i sine Spalter. Jeg tror mange af Bladets Læsere vil mene det samme. Vi ved ikke, hvem der er Kilden til de Oplysninger, som Hartvig Nielsen bringer i Nr. 9 i det svenske Tidsskrift, men det er sikkert faldet mange for Brystet, at et Medlem af Dansk Arbejder-Skakforbund herved har været med til at besudle sin egen Rede.

De Varianter, som Hartvig Nielsen bringer i det svenske Blad, er de samme, som Aarhusklubben har udarbejdet, underskrevet af P. Korning. Skønt de skal være Remisbeviset, er de det altsaa ikke, idet det rigtige Træk, som slog Henry Pedersens Vindervariant ud, ikke er med, men det kan jo være, at det kommer i næste Nummer.

Og hvad er saa Slutresultatet af denne kedelige Sag? Jo, vi kan slaa fast, at Landsturneringen maa afsluttes noget før paa Aaret, saa eventuelle Omkampe, bedømte Partier o. l. kan være afgjorte før Sommerferietiden indtræder (Henry Pedersen var rejseklar til Ferie, da han modtog Partiet). Aarhusklubben kan med nogen Ret forlange hurtigere Ekspedition af en saa vigtig Sag fra Forbundets Ledelse. Det maa endvidere slaas fast, at det maa være muligt at raabe hinanden op uden at ty til Bladets Spalter, som Sv. Westergaard har gjort det. Endelig maa det betragtes som forbundsskadeligt at blande andre, sensationslystne Blade ind i vore indre Forhold til Skade for den Organisation vi alle tilhører og holder af.

Observator.

KORRESPONDANCETURNERINGEN

TURNERINGSLEDER: HANS HUSTED, EMIL PIPERSVEJ 12. LYNGBY

Sidste Frist for Anmeldelse til Forbundets næste Turnering er sat til Fredag den 6. Oktober. Turneringen udskrives som sædvanlig. Deltagerne ordnes efter Spillestyrke i 5 Klasser (Mesterklassen, 1., 2., 3. og 4. Klasse) og indenfor hver Klasse i sideordnede Grupper, højst med 7 og mindst med 4 Deltagere i hver. Det bedes udtrykkeligt meddelt, saafremt man kun ønsker at deltage i en 4-Mands Gruppe.

De til Klubformændene udsendte Tegningslister **skal afsendes paa Fredag den 6. Oktober, saa jeg har dem Lørdag den 7.** Det er uhyre vigtigt, at dette sker; hvis en Liste indkommer senere, vil det betyde, at enten skal hele Tilrettelæggelsen laves om — eller ogsaa kan Listens Deltagere ikke optages i Turneringen.

Personlige Medlemmer eller Medlemmer, som ikke har Lejlighed til at tegne sig paa Listerne, maa indsende Anmeldelse direkte til Turneringslederen sammen med Indskud, som sendes pr. Giro; paa Kuponens Bagside angiver man — saafremt man er ny Deltager — hvilken Klasse man ønsker at deltage i; tidligere Deltagere anmelder sig i Henhold til Reglementets Bestemmelser om Op- og Nedrykning.

Indskudet, som væsentlig anvendes til Præmier, er 3 Kr. (Mesterklassen 5 Kr.).

Deltagerne fra Aarhus og København maa angive, hvilken Klub de tilhører, for at undgaa, at Klubkammerater kommer til at spille mod hinanden.

Turneringsleder: Hans Husted, Emil Pipersvej 12, Kgs. Lyngby, Giro-Konto: 20438. (Forbundets almindelige Konto maa **ikke** benyttes).

Følgende Grupper er færdigspillede i den forløbne Maaned:

Mesterklasse, Gruppe A:

1. John Larsen, Kbh.	2	
2. Kn. Rasmussen, Randers	2½	
3. Peter Gram, Vejle	2½	
4. V. Olsen, Kbh.	3½	1. Pr.
5. A. Bager, Kbh.	3½	1. Pr.
6. Rich. Andersen, Fredericia	1	

Mesterklassen, Gruppe B:

1. Alb. Velk, Kbh.	2½	
2. H. O. Ejlertsen, Kbh.	3	2. Pr.
3. A. Nielsen, Vejle	1½	
4. M. Steensgaard, Kolding	2½	
5. E. Christiansen, Glostrup	1	
6. Henry Kortsen, Aarhus	4½	1. Pr.

2. Klasse, Gruppe C:

1. Aage Petersen, Aarhus.	4	
2. Aksel Christensen, Fakse	3	
3. Carl M. Andersen, Bagsværd	5	2. Pr.
4. Johs. Rasmussen, Nyk. F.	1½	
5. Anders Mortensen, Køge	5½	1. Pr.
6. Georg Nielsen, Kbh.	0	
7. Marius Thomsen, Middelfart	2	

2. Klasse, Gruppe D:

1. V. Agerholm-Pedersen	1	
2. Rich. Hansen	1½	
3. O. Frederiksen	5½	1. Pr.
4. E. A. Nielsen	2½	
5. E. Auchenberg	2½	
6. G. Sørensen	4	2. Pr.
7. Poul Larsen	4	2. Pr.

3. Klasse, Gruppe F:

1. H. Christiansen	1	
2. S. K. Jensen (udg.)	.	
3. Jens Rasmussen	½	
4. Georg Jørgensen	3½	1. Pr.
5. E. Dich	2	
6. Jens Jensen	3	2. Pr.

3. Klasse, Gruppe G:

1. Harald Rasmussen, Graasten	4½	2. Pr.
2. E. Fussing, Horsens	4½	2. Pr.
3. Max Møller, Kbh.	2	
4. William Jensen, Fakse	0	
5. Alfred Hansen, Fredericia	3½	
6. A. Paulich, Nakskov	1	
7. Vilh. Rasmussen, Silkeborg	5½	1. Pr.

4. Klasse, Gruppe F:

1. I. P. Andersen, Slagelse	1	
2. Eigil Sørensen, Aarhus	5	2. Pr.
3. Niels Damm, Horsens	5½	1. Pr.
3. R. Andreassen, København	3	
4. Alb. Nielsen, København	2	
6. H. P. Jørgensen, Nykøbing F.	4½	
7. P. Langendorff, Graasten	0	

Evt. Indsigelser maa ske inden 8 Dage.

Den 10. Oktober er det et Aar siden, 7. Turnering startedes. I Henhold til Reglementet indkaldes hermed de resterende Partier fra 1. Klasse, Gruppe A, C, D samt 3. Klasse, Gruppe A. Partier, som ikke er færdigspillet, maa indsendes til Bedømmelse den 10. Oktober. Det er Sort, der skal indsende — men husk at bemærke, **at det er indsendt til Bedømmelse.**

8. Korrespondanceturnering

Husk: Anmeldelsesfristen udløber den 6. Oktober.

FORENINGSMEDDELELSER

Ny Tilgang. Sygekassefunktionærernes Skakklub i København (tidligere Skakklubben „Fremtiden") er indmeldt i Forbundet fra 1. Sept. med 16 Medlemmer. Formand er Henry O. Petersen, Middelgrundsvej 9, København S.

Paa en stiftende Generalforsamling den 20. Sept. oprettedes en ny Klub i den østre Bydel af Odense. Den fik Navnet Skakklubben „Korsløkke" og har Lokale paa Ejby Afholdshotel hver Onsdag fra Kl. 19,30. Til Formand valgtes Axel Mikkelsen, Christiansgade 109, til Kasserer Michael Jensen, Kronprinsensgade 22, og til Turneringsleder P. Clausen. Klubben vedtog at indmelde sig i Forbundet.

Vi byder de to nye Afdelinger velkommen i Dansk Arbejder-Skakforbund!

Odense. A.S. afholdt ordinær Generalforsamling den 7. Sept. med P. Clausen som Dirigent. Formanden omtalte i sin Beretning bl. a., at Klubben i de sidste Aar havde flyttet meget omkring, men nu var vendt tilbage til sit Udgangspunkt: Den ny Forsamlingsbygning — forhaabentlig til Gavn for Klubben.

Protokol, Beretning og Regnskab godkendtes. Da Kassereren Viggo Nielsen ikke ønskede Genvalg valgtes i hans Sted F. Jørgensen, Skibhusvej 16. Til Turneringsleder valgtes den afgaaede Kasserer, og til Bestyrelsen nyvalgtes endvidere P. Clausen og H. P. Lynge. Klubben har uforandret Spilletid, men fremtidig altsaa paa den nye Forsamlingsbygning.

Bagernes Skakklub afholdt Generalforsamling den 19. Sept. Til Formand valgtes Harry Eliasen, til Kasserer G. Jeppesen, til Sekretær Aa. Christiansen.

Det vedtoges at forandre Spilleaften fra Onsdag til Tirsdag fra Kl. 19,30.

Alle Henvendelser til Klubben sker til den nye Formand: H. Eliasen, Fiskergade 9, St., København N.

Hobro. A.S. har afholdt ordinær Generalforsamling med Emil Poulsen som Dirigent. Beretning og Regnskab godkendtes. Til Formand valgtes S. Nielsen. Det vedtoges at spille alle mod alle i Vinterturneringen, endvidere at afholde en maanedlig Teoriaften. Sluttelig anbefalede Formanden Klubbens Medlemmer at deltage i den udskrevne Korrespondanceturnering samt at agitere for Tilgang til Klubben.

Vinterturneringen paabegyndes Tirsdag d. 3. Oktober.

Aabyhøj. Arbejdernes Skakklub afholdt ordinær Generalforsamling Mandag den 18. Sept. Af de forskellige Beretninger fremgik det, at Klubben i Sommer har arbejdet støt, og Sommerturneringens Vinder blev Rs. Theil, der opnaaede 6 Points af 6 Partier. Før Vinterturneringen paabegyndes, vil man som en Fortræning udskrive en Handicapturnering. Det vedtoges at starte i Aarhusturneringen, hvorimod det forkastedes at deltage i Gruppekampene. Til Formand genvalgtes H. Nielsen, til Bestyrelsen genvalgtes M. Sønder. Carl Bigum valgtes som Repræsentant i Sammenslutningen. Stiftelsesfesten vil blive afholdt under mere beskedne Former end tidligere. En Agitation for Tilgang af nye Medlemmer indenfor Kommunen vil snarest blive paabegyndt. En større Aftenunderholdning med Bal for Fællesorganisationens Medlemmer var planlagt til 8. Oktober, men udsattes paa ubestemt Tid paa Grund af Situationen.

Esbjerg. Arbejdernes Skakklub afholdt ordinær Generalforsamling paa Grundtvigshus den 6. Sept. Dirigent: V. Carlsen. Formanden aflagde en fyldig Beretning og omtalte bl. a. Vinterturneringens Afslutningsfest den 6. Juni. I Sommer havde der været afholdt en Byturnering med Deltagelse af Byens tre Klubber. Der deltog 36 Spillere, fordelt i 4 Klasser. Resultatet blev meget ærefuldt for Klubben. I 1. Klasse deltes 1. og 2. Pladsen med Esbjerg Skakforening, men alle de øvrige Klasser vandtes af Arbejdernes Skakklub foruden to 2. Pladser. Formanden meddelte, at i Landsturneringen var Klubbens A-Rækkehold nu rykket op i Mesterklassen. Beretning og dernæst Regnskabet godkendtes. Til Formand genvalgtes P. Sørensen med Akklamation, og endvidere genvalgtes Sekretæren Alfred Holm. Til Turneringsledelsen vålgtes M. P. Mathiesen, V. Forup og A. Holm. Til Byturneringen valgtes M. P. Mathiesen og A. Becker. Under Eventuelt drøftedes Klubbens økonomiske Stilling og den kommende Vinterturnering, hvor der skal spilles efter samme System som sidste Aar.

„Taarnet", Egebjerg, har til Formand valgt Peter Andersen, Hansted, til Kasserer Jens Emil Nielsen og som Turneringsleder Har. Dissing, Egebjerg. Al Korrespondance bedes

tilsendt Jens Emil Nielsen, Raadved pr. Lundum. Klubben, der har Spilleaften hver Torsdag Kl. 19,30 i Egebjerg Forsamlingsbygning, har paabegyndt en Vinterturnering i 3 Klasser. Nye Medlemmer optages. Kontingentet er kun 1 Kr. maanedlig.

Silkeborg. Skakklubben af 1930 har afholdt Generalforsamling. Af Formandens Beretning fremgik det, at Klubben nu tæller 47 aktive og 8 passive Medlemmer. Klubben havde spillet 13 Kampe, vundet 9 og tabt 4. Kassereren fremlagde Regnskabet, der balancerede med 677,45 Kr. — Kassebeholdningen var 171,20 Kr. Et Forslag om Oprettelse af et Rejsefond blev forkastet. Det vedtoges at afholde to Generalforsamlinger aarlig. Til Kasserer genvalgtes Kr. Rolle med Akklamation, og til Bestyrelsen genvalgtes Jens Jensen og nyvalgtes A. J. Mortensen. Under Eventuelt blev det henstillet til Bestyrelsen at paabegynde Vinterturneringen snarest. Det besluttedes at indkøbe 4 nye Skakure og at modtage et Tilbud fra Rentoft, Aarhus, om at medvirke ved en Simultanmatch. Formanden oplyste, at Efteraarsfesten var fastsat til den 28. Oktober. Sluttelig overraktes Præmien for Sommerens Lynturnering til Holger Madsen, der havde vundet denne Turnering.

Sundby A. S. afholdt Lørdag den 26. August en i alle Maader vellykket Stiftelsesfest, hvor den kendte Hypnotisør Frithjof August sørgede for Underholdningen. Han gjorde mægtig Lykke. Derefter uddeltes Præmierne for Turneringsvinderne. Vi bringer Resultaterne næste Gang; Klubmester blev H. Mortensen.

I Klubbens Lotteri blev følgende Numre udtrukket: 1413, 26, 1397, 1840, 1987, 1734, 1252, 403, 10, 1299. Aftenen sluttede med Bal, lige til Solen stod op.

Onsdag den 13. September afholdt Klubben sin ordinære Generalforsamling. Protokollen, Beretning og Regnskab godkendtes. Til Næstformand nyvalgtes O. Isachsen, Bestyrelsen er ellers uforandret.

Middelfart. Propogandastævnet den 17. September forløb yderst vellykket. Der deltog 62 Spillere fra Horsens, Fredericia. Kolding, Strib, Odense, Faaborg og Middelfart. Stævnet var arrangeret saaledes, at Fyn spillede mod Jylland. Fyn vandt med 16 Points mod Jyllands 15 Points.

København. Den aarlige Holdturnering, som arrangeres af Storkøbenhavns Arbejder-Skakklubber, paabegyndes Mandag den 23. Oktober og spilles som sædvanlig i 5 Rækker (Mesterrækken, 1., 2., 3., og 4. Række). I Mesterrækken er Holdene paa 10 Spillere, i 1., 2. og 3. Række spilles med 8-Mands Hold, og i 4. Række er Holdene paa 6 Mand. Indskud for de 4 første Rækker er 6 Kr. pr. Hold og 5 Kr. pr. Hold i den sidste Række. Anmeldelse af Hold, ledsaget af Indskud, sker til Kassereren E. Bruun Rasmussen, Bustrupgade 10 A, København V., senest **Lørdag den 7. Oktober Kl. 18.** Senere indkomne Anmeldelser kommer **ikke** i Betragning.

Storkøbenhavns Arbejder-Skakklubber. Som meddelt i sidste Nummer ledes den københavnske Sammenslutning fremtidig af en Bestyrelse, der i Øjeblikket bestaar af følgende: Formand Rasmus Jensen, Smedetoften 15, København NV., Kasserer E. Bruun Rasmussen, Bustrupsgade 10 A, Kbh. V., Sekretær Sv. Aa. Jacobsen, Fuglevangsvej 16 B, Kbh. V., Turneringsleder C. Rinaldi, Fredericiagade 63, Kbh. K., samt A. Velk, A. Lund og A. Mikkelsen.

Vesterbro. A. S. afholdt Generalforsamling den 21. Sept. Til Formand valgtes Fr. Fiedler i Stedet for Bjarnild, der ikke ønskede Genvalg. Til Bestyrelsen genvalgtes G. Poulsen og nyvalgtes E. Bruun Rasmussen. Efter Generalforsamlingen spilledes en Lynturnering, hvor Præmierne var Bøgerne „Erik Andersen I og II", skænket af en anonym Giver. Turneringen vandtes af Henry Andersen. Vinterturneringen paabegyndes sidst i Oktober.

København. I Arbejdernes Skakforening dukker nu en Del kendte Ansigter frem igen efter i Sommermaanederne at have haft andre Interesser som Sport, en Kolonihave osv. Nu begynder den store Skaksæson med Vinterturneringen, Foredragsaftener, Klubmatcherne, og hvad Bestyrelsen ellers kan finde paa af Arrangementer for at holde Medlemmernes Interesse fangen. Trods det store Antal af Arbejder-Skakklubber i København hævder Klubben sig godt og har næsten det samme Medlemsantal som den Gang den sammen med A. L. S. var eneste Arbejder-Skakklubber i København. Byen kan vel siges nu at være godt forsynet med Antal af Klubber; det, det kommer an paa nu, er at forøge de bestaaende Klubbers Medlemstal. Der er rigelig Jordbund for Agitation i København endnu. Hver Bydel har ved energisk Arbejde Muligheder for at have en Klub af A. S.s Størrelse. For nogle Aar siden havde Frederiksholm det næststørste Antal Medlemmer i København (55), senere har Sundby og Brønshøj haft nær ved det samme

Antal Medlemmer; Sundby har formaaet at bevare Stillingen, medens Brønshøj er gaaet lidt tilbage. Vi faar se, hvem af Klubberne der i den kommende Vinter formaar at naa højst — det er endda muligt, at andre Klubber vil snakke med (A. L. S. og Østerbro — sidstnævnte fik jo Tilgang fra den nu opløste Østerbros Skakklub).

Kolding A. S. har afholdt Generalforsamling. Beretning, Regnskab og Protokol godkendtes. Nyvalgt til Kasserer blev P. Christensen, Dalbygade 11, da E. Nicolaisen ikke ønskede Genvalg. A. Madsen genvalgtes til Sekretær. Om Landsturneringen, der var paa Dagsordenen, opstod der nogen Diskussion. Man vedtog dog at anmelde Hold. Et Forslag — fremsat af Bestyrelsen — gaaende ud paa Ophævelse af Forbudet mod Dobbeltmedlemmer blev forkastet med lige Stemmetal for og imod. Formanden oplyste, at der var udsendt Indbydelser til en Firmaturnering, der spilles i Oktober.

Klubberne i Middelfart, Fredericia og Kolding har vedtaget at starte en Enkeltmandsturnering. Der spilles i 3 Klasser. Første Runde spilles i Kolding d. 20. Oktober, anden i Fredericia d. 24. November, tredie i Middelfart d. 8. December. Fjerde og femte Runde spilles i Kolding en Søndag i Januar eller Februar. Ved denne Lejlighed er der Afslutningsfest med Damer. — Vejle A. S. er indbudt til at deltage i Turneringen.

Kassererskifte.

Grundet paa Sygdom har vor Kasserer P. Jacobsen set sig nødsaget til at nedlægge sit Hverv som Forbundskasserer. Som Kasserer indtil Delegeretmødet er konstitueret Louis Poulsen, Frederikssundsvej 166, Brh. Giro Nr. 27736 er uforandret.

Dødsfald.

Aabenraa Arbejder Skakklub har haft den Sorg at miste to af sine Medlemmer, idet Klubbens tidligere Formand, P. K. Andersen, og et af Klubbens mest aktive Medlemmer, W. Colmorn, er afgaaet ved Døden.

P. K. Andersen ledede Klubben lige til han paa Grund af Sygdom maatte give Afkald paa sin Tillidspost. Skakklubben vil i Taknemmelighed bevare hans Minde.

W. Colmorn var en god og paalidelig Skakfælle, der altid var til Stede,, naar der skulde slaas et Slag for Klubben, selv om han beklædte mange Tillidsposter indenfor andre af Byens Organisationer. Han var velkendt i Byen og populær, særlig naar han marcherede igennem Byen som Dirigent for Spillemandsforeningen. Colmorn blev kun 35 Aar, og hans tidlige Død har vakt dyb Sorg i vide Kredse. I Klubben vil han blive mindet som en god Kammerat og Skakfælle.

Aarhus A. S. afholder Tirsdag 10. Oktober sin ordinære halvaarlige Generalforsamling i Klubbens Lokale, Christiansgade 26. Efter at Bygningen har skiftet Ejer, er den blevet fuldstændig restaureret, og Klublokalets smukke Interiør er en smuk Ramme omkring Klubbens Jubilæumsturnering, der har faaet en værdig Tilslutning fra hele Byen. Efter 4. Runde er Stillingen i Mesterklassen: A. Iversen 4 P., H. Kortsen og F. Rentoft 2½ P. og P. Korning 2 P. + 1 H.

I første Klasse fører P. Sørensen og G. Sørensen med 3½ P., derefter følger Ludvig Hansen med 3 P.

I 2. Klasse fører Carl Andersen med 3½ P. og Christiansen med 3 P. + 1 H.

I 3. Klasse fører Kaj Roslund og J. Petersen med 3½ P.

Fredericia A. S. havde den 24. Aug. Afslutning paa Vinterturneringen og Monradsturneringen.

Resultatet heraf blev følgende:

I Vinterturneringen sejrede Rich. Andersen anden Gang og erobrede Fredericia Socialdemokrats Vandrepokal, Nr. 2 blev Henry Pedersen.

B.-Rækken: Nr. 1: EiEner Nielsen, Nr. 2: Erik Nielsen.

Monradsturneringen: Nr. 1: Einer Nielsen, Nr. 2: Erik Nielsen, Nr. 3: Chr. Nielsen, Nr. 4: K. Linderen. Derefter spilledes en Lynturnering, hvor Henry Pedersen blev Lynmester.

Til Firma- og Fagtturneringen er anmeldt 7 Hold; der blev spillet den 21. og 28. Sept. Der er ligeledes arrangeret en Enkeltmandsturnering mellem Middelfart, Kolding, Vejle og Fredericia.

Turneringen spilles i tre Klasser med 5 Runder efter Monrads System.

1. Runde i Kolding den 20. Okt. 2. Runde i Fredericia den 24. Nov., 3. Runde i Middelfart den 8. Dec. De sidste Runder bekendtgøres senere.

N. E. S. har Lokale i Afholdshjemmet, Rantzausgade 58 hver Torsdag Aften.

Sidste.

Ifølge Meddelelse fra Karl Christensen, der som bekendt er Propagandaleder for Nordjylland, har Arbejder-Skakklubber, oprettet i Hjørring og Frederikshavn, vedtaget at indmelde sig i Forbundet.

Bladet afleveret til Postvæsenet d. 30. Sept.

GRAFIA - NYEGADE 3 - KBHVN.

11
1939



SKAK

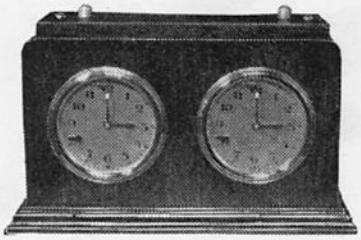

Skakuret „Olympia"

fik stor Sukces og blev modtaget med Tilfredshed overalt, blev ogsaa anvendt af mange Skakklubber som **Præmier.** Uret fremstilles fremdeles i samme gode Kvalitet med Faldvinge og Gangviser. Størrelse 11×18½ cm. Pris Kr **21,00.** Leveres i Eg, Birk og Mahogni. 2 Aars Garanti og den bedste Garanti faar De hos **Fagmanden**

Urmager VICTOR KREBS, Nakskov



Skakbrikker . dansk Klubmodel

fint lakeret i 2-delt Trææske. . . Kr. 7,00
samme Figur, mat, i Papæske. . Kr. 5,50

Skakbrætter . sammenfold. Klubmodel

27x27 Kr. 0,85 36x36 Kr. 1,00 42x42 Kr. 1,25
48x48 Kr. 2,00 Foreninger 10 pCt.

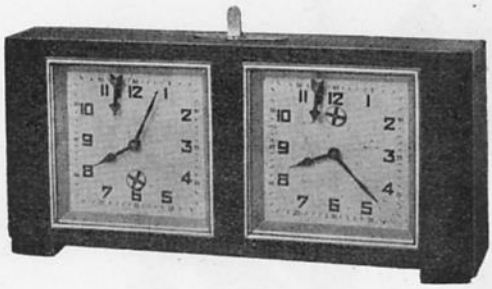

Skakuret „Pop"

Størrelse 9×19 cm . Pris: **22** Kr.
Verdens fineste Fabrikat

A/S P. O. PEDERSEN -- KØBENHAVN K.

STORE KONGENSGADE 21 TLF. PALÆ 437, 4437 & 5037

Korrespondancekort
1000 Stk. Kr. 8,50, 200 Stk. Kr. 2,50

Turneringslister
med Klubnavn 1000 Stk. Kr. 8,50

Bogtrykkeriet Grafia
Ryesgade 3 . København N.
Telf. Nora 5767 . Giro 270 65



STJERNENS ØL OG MINERALVANDE

Dansk Arbejder-Skakforbund

Formand: A. Skaade, Kongelysvej 22, Gentofte. Telefon Gentofte 3528.

Kasserer: Louis Poulsen, Frederikssundsvej 166. Brønshøj. Telefon Bella 2699.

Sekretær: Chr. Jensen, Hovedvangen 31. Brønshøj. Telefon: Bella 2834 x.

ARBEJDER-SKAK

(udg. af Dansk Arbejder-Skakforbund)
udkommer hver Maaned.

Abonnement (Kr. 1,50 halvaarlig) tegnes i Ekspeditionen: Frederikssundsvej 166. Brønshøj. Enkelte Numre 25 Øre pr. Ekspl.

Forhandles tillige af „Social-Demokraten"s Central ved Frihedsstøtten, Vesterbrogade, København V.

Redaktion og Ekspedition:
LOUIS POULSEN, FREDERIKSSUNDSVEJ 166
BRØNSHØJ

ARBEJDER-SKAK

UDGIVET AF DANSK ARBEJDER-SKAKFORBUND

Nr. 11 København, November 1939 9. Aargang

Ansvarhavende Redaktør: *LOUIS POULSEN*
Partiafdelingen: *HENRY PEDERSEN*
Teori og Praksis: *ALBERT VELK*
Opgaveafdelingen: *J. P. PEDERSEN*

LANDSTURNERINGEN

staar for Døren

For første Gang i vort Forbunds Historie indleder vi Landsturneringen i en Krigstid, hvor det unægtelig er Stormestrene Chamberlains og Hitlers Skakspil, der i betydelig højere Grad lægger Beslag paa vore Interesser end vort lille Spil paa de 64 Felter.

Dette gigantiske og frygtelige Spil, der her er sluppet løs, kan sikkert ikke undgaa at faa Indflydelse paa Vinterens Skakliv, og dermed heller ikke paa vor Landsturnering.

Har der derfor ikke før været Grund til at mane til Samarbejde, saa er der det i allerhøjeste Grad i disse Tider, hvor mange af vore Medlemmer mer eller mindre føleligt bliver ramt af de bestaaende Forhold, og dermed igen Klubberne. Der maa derfor arbejdes dobbelt kraftigt nu fra de forskellige Klubbestyrelsers Side, saa vi kan gaa styrket gennem denne alvorlige Situation.

Det er ogsaa værd at erindre, at Skakspillet maaske netop i disse Tider har sin store Opgave i at sprede de mørke Tanker, der beskæftiger os til daglig, og omend kun for en kortere Tid give os andre Problemer at spekulere paa.

Hvor mange Spillere Landsturneringen vil mønstre, kan der paa indeværende Tidspunkt ikke siges noget om, men er der endnu nogle, der ikke har faaet anmeldt Hold, kan det maaske naas ved Henvendelse til de respektive Gruppe- og Kredsledere.

Er der end mørke Punkter, saa mangler de lyse heldigvis heller ikke. Af disse kan jeg nævne den glædelige Tilgang af Klubber i Hjørring og Frederikshavn, samt Hasle paa Bornholm. Disse betyder ny Landvinding og dermed nye Muligheder for at skaffe nye Klubber.

Hjørring og Frederikshavn deltager i Landsturneringen som en selvstændig Gruppe under 4. Kreds.

Det er til Slut mit Haab, at denne Landsturnering maa vise større Deltagerantal end nogensinde tidligere, og paa den Maade være en virksom Propaganda for vort Forbund.

A. Skaade.

PARTIAFDELINGEN ved HENRY PEDERSEN

PARTI NR. 485. SPANSK PARTI.

Fra Turneringen i Bournemouth.

Hvid: F. Kitto.	Sort: M. Euwe.
1. e2—e4	e7—e5
2. Sg1—f3	Sb8—c6
3. Lf1—b5	a7—a6
4. Lb5—a4	Sg8—f6
5. 0—0	Sf6×e4

Her kan man ogsaa vælge den mere beskedne Fortsættelse 5. — Le7. 6. Te1, b6. 7. Lb3, d6. — Teksttrækket er dog mere interessant.

6. d2—d4	b7—b5
7. La4—b3	d7—d5
8. d4×e5	Lc8—e6
9. c2—c3	Lf8—e7

Ogsaa 9. — Lc5 kan spilles her.

10. Lc1—e3	—

Dette Træk er sikkert stærkere end de sædvanligt spillede 10. Sb—d2 eller Tf—e1.

10. —	0—0
11. Sb1—d2	Se4×d2
12. Dd1×d2	Sc6—a5
13. Sf3—d4	—

Paa 13. Lc2 følger 13. — Sc4. 14. Dd3, g6. 15. Lh6, Te8. 16. b3, Lf5. 17. De2, L×c2. 18. D×c2.

13. —	Dd8—d7

Mere solidt var 13. — S×b3. 14. a×b, c5. 15. Sc6, De8 eller 14. S×b3, a5. 15. Lc5, a4. 16. L×e7, D×e7. 17. Sd4, Dd7 med lige Chancer.

14. Lb3—c2	c7—c5
15. Dd2—d3	g7—g6
16. Sd4×e6	f7×e6
17. Le3—h6	Tf8—f7
18. Ta1—e1	Sa5—c6
19. f2—f4	—

Fremrykningen af f-Bonden har den Fejl, at det spærrer et eventuelt Tilbagetog for Lh6. Denne værdifulde Løber skulde Hvid først sikre mod Afbytning.

19. —	Le7—f8!
20. Lh6—g5	Lf8—e7!

Sort kan tvinge til Afbytning, hvis Hvid da ikke vil undgaa Remis.

21. Lg5—h6	Le7—f8!
22. Lh6—g5	—

Det viser sig, at Hvid ikke vil afbytte og altsaa dermed gaar ind paa Remis'en.

22. —	Sc6—e7?

Euwe forsmaar nu Remissen, men løber derved en stor Risiko.

23. g2—g4	—

Truende med i det rette Øjeblik at afbytte paa e7 og derefter spille f4—f5!

23. —	Ta8—e8
24. h2—h4	—

Paa 24. L×e7 vilde nu følge 24. — Te8×e7. 25. Dg3, Lg7 og Sorts Forsvar er tilfredsstillende.

24. —	d5—d4
25. c3×d4	c5—c4!

Paa 25. — c×d? følger 26. Lb3 og paa 25. — D×d4†. 26. D×D, c×d. 27. Lb3 og Hvid vinder.

Sort er klar over, at han maa lukke Diagonalen b3—e6, da Hvids Indgriben her vilde faa afgørende Betydning.

26. Dd3—e4	h7—h5
27. g4×h5	—

Der kunde ogsaa spilles saaledes: 27. L×e7, L×e7. 28. D×g6†, Tg7ä 29. D×h5, D×d4†. 30. Tf2 og Stillingen er meget kompliceret og vanskelig at bedømme.

27. —	g6×h5
28. Lg5×e7	—

Bedre var 28. Kh1, eventuelt Kh2.

28. —	Dd7×e7
29. f4—f5	—

For at beskytte h-Bonden, men det havde været bedre at spille Te2 eller Tf2, og saa overlade til Sort, om han nu havde Mod til at gaa paa Erobringstogt.

29. —	Tf7—g7†

29. — e×f. 30. T×f5, T×g7†. 31. Kh2, Tg4. 32. Tg5† vilde være til Fordel for Hvid.

30. Kg1—f2??	—

Den afgørende Fejl. — Rigtigt var 30. Kh2! med den smukke Fortsættelse 30. — Tg4. 31. f6, T×e4 og nu følger 32. L×e4!!, Dd7. 33. Tg1†, Kh8. 34. Te1—f1, Td8 (Hvis 34. — D×d4 følger 35. Tg8†, K×g8. 36. f7†, Kg7. 37. f×e8 (D.), D×e5†. 38. Kh3 og Hvid vinder). 35. Tg5, D×d4. 36. T×h5†, Kg8. 37. f7†, Kg7. 38. Th7 og Sort er Mat.

30. —	e6×f5
31. De4—d5†	Kg8—h8
32. Dd5—f3	De7×h4†
33. Kf2—e2	Dh4×d4!

Hvid kan ikke slaa paa h5, da der følger 34. D×h5†, Kg8. 35. D×e8, Tg2†. 36. Kf3, Dg4†. 37. Ke3, Dg3†, og Sort vinder.

34. Tf1—g1	Te8×e5†

35. Opgivet.

PARTI NR. 486. CARO—KANN.

Spillet i „Fide"s nylig afsluttede Turnering i Buenos Aires.

Hvid: A. Aljechin. Sort: E. Eliskases.

1.	e2—e4	c7—c6
2.	d2—d4	d7—d5
3.	e4×d5	c6×d5
4.	c2—c4	—

Den saakaldte Panow-Variant, hvor Hvid straks griber Initiativet uden at bekymre sig om den opstaaede Svaghed i Centrum. — Den svage d-Bonde.

4.	—	Sg8—f6
5.	Sb1—c3	e7—e6

I den egentlige Panow-Variant spilles her 5. — Sc6. 6. Lg5.

6.	Sg1—f3	Lf8—e7
7.	c4×d5	—

En overraskende Fortsættelse! Hvid vil aabenbart undvige 7. Ld3, d×c, da han derefter stadig maa være bekymret for sin svage d-Bonde. Med Teksttrækket undgaas denne Svaghed.

I Betragtning kom ogsaa 7. c5, da Angrebet 7. — b6 kan tilbagevises med 8. b4, a5. 9. Lb5†, Ld7. 10. Da4.

7.	—	Sf6×d5
8.	Lf1—b5†	—

Konsekvensen af det forrige Træk. Hvid vil derefter afbytte, da d-Bondens Svaghed dermed ophæves.

8.	—	Lc8—d7
9.	Lb5×d7†	Sb8×d7

Fortsættelsen 9. — D×d7. 10. Se5, S×c3. 11. b×c, Db5 kunde ellers se fristende ud, men Varianten strander dog paa 11. Df3! (I Stedet for b×c.) Dc7. 12. D×f7†, Kd8. 13. Df3, Lb4. 14. Lg5†, Kc8 eller Ke8. 15. 0—0 og Hvid har for den ofrede Officer en smuk Angrebsstilling.

10.	Sc3×d5	e6×d5

Stillingen er allerede stærkt afklaret: Begge Parter har en svag d-Bonde, og den øvrige Bondestilling er symmetrisk. Hvids Officerer er dog en Smule bedre placeret, og dette gør det muligt for ham at overtage Føringen.

11.	Dd1—b3	Sd7—b6

En Gambitspiller havde her forsøgt 11. — 0—0. Der kunde tænkes følgende Fortsættelse: 12. D×d5, Lb4† eller 12. D×b7, Tb8 efterfulgt af 13. — Lb4†. I begge Tilfælde maa Hvid opgive Rokaden. Om dette kan opveje den ofrede Bonde, er dog et Spørgsmaal.

12.	0—0	0—0
13.	Lc1—f4	Le7—d6

Teoretisk er den sorte Løber bedre end den hvide, da B d4 staar paa et sort Felt. Sort kan dog næppe undgaa Løberafbytningen, da Lf4 ellers vil indtage en truende Stilling mod den sorte Dronningfløj.

14.	Lf4×d6	Dd8×d6

En Undersøgelse af den nu opstaaede Stilling viser, at Hvid har tre smaa Fordele, nemlig:

a) han er i Trækket;
b) hans Dronning staar mere agressivt placeret end den sorte.
c) hans Springer staar bedre end den sorte.

15.	Tf1—e1	Ta8—c8
16.	Ta1—c1	h7—h6

Den første lille Fejl. Rigtigt var 16. — Tf—e8.

17.	Sf3—e5	—

Hvid ser øjeblikkelig sin Chance: Springeren staar meget stærkt paa e5, og jages den med f6, følger Sg6. Svagheden i Sorts sidste Træk er dermed straks afsløret.

17.	—	Tc8—c7
18.	g2—g3	Tf8—c8
19.	Tc1×c7	Tc8×c7

I Betragtning kom ogsaa 19. — D×c7 truende med at opnaa Modspil ved Dc2.

20.	Db3—b5	Sb6—d7?

Efter denne Fejl opnaar Hvid tydelig Fordel, da en af de stærke Officerer nu trænger ind i den sorte Stilling. Med 20. — Te7 kunde Sort have opnaaet lige Spil.

21.	Se5×d7	Tc7×d7

Ogsaa paa 21. — D×d7 var der fulgt Te8†; men derimod ikke 22. D×d7, da Taarnslutspillet, trods Hvids friere Stilling, sikkert ender som Remis.

22.	Te1—e8†	Kg8—h7
23.	h2—h4	—

Hvid vil eventuelt fortsætte med h5 og Dd3†.

23.	—	a7—a6

Ikke det bedste. Med 23. — h5 kunde Sort stoppe den hvide Opmarch.

24.	Db5—e2	—

Nu har Hvid forhindret h6—h5.

24.	—	Td7—d8
25.	Te8—e7	Td8—d7
26.	Te7—e5	g7—g6

For at kunne fortsætte med h6—h5.

27.	h4—h5	—

Fører i alle Tilfælde til en Svækkelse af den sorte Kongestilling.

27.	—	Dd6—f6
28.	De2—e3	—

Dækker d4, saaledes at Te8 nu kan spilles

28.	—	Td7—d6

Forberedelse til det nu følgende Modspil.

29. De3—b3 Td6—b6

Tvungent.

30. h5×g6†!

I rette Øjeblik. Sort kan nu ikke slaa igen med Bonden paa Grund af 31. D×d5, T×b2. 32. Dd7† o.s.v., og heller ikke med Kongen, da der følger 31. Dc2† efterfulgt af T×d5.

30. — Df6×g6
31. Db3×d5 Tb6×b2
32. Te5—f5 Tb2—b5?

Dette fører til et tabt Taarnslutspil. Dog var Stillingen kritisk for Sort, hvad følgende Fortsættelse viser: 32. — Kg7. 33. De5†, f6. (33. — Kh7. 34. Tf6.) 34. Df4, Tc2. 35. d5 og den hvide Fribonde maa bringe Afgørelsen.

33. Tf5×f7† Kh7—g8
34. Tf7—f6† Tb5×d5
35. Tf6×g6† Kg8—h7
36. Tg6—b6 Td5×d4

Ogsaa efter 36. — Td7. 37. Kf1 er den sorte Stilling haabløs.

37. Tb6×b7† Kh7—g8
38. Tb7—b6 Td4—a4
39. Tb6×h6 Ta4×a2
40. Kg1—g2 —

Efter teoretiske Undersøgelser er den hvide Merbonde afgørende i dette Slutspil.

40. — a6—a5
41. Th6—a6 a5—a4
42. Ta6—a7 —

Den sorte Konge staar nu meget daarligt.

42. — a4—a3
43. g3—g4 Kg8—f8
44. g4—g5 Kf8—g8
45. Kg2—g3 Ta2—a1
46. Kg3—g4 Ta1—g1†
47. Kg4—f5 Tg1—g2
48. f2—f4 a3—a2
49. Kf5—f6 Opgivet.

Noter af Dr. M. Euwe i „De Rotterdamsche Courant".

PARTI NR. 487. INDISK PARTI.

Spillet i Københavnsturneringen 1939, 2. Kl.

Hvid: Poul Martins, A.S.

Sort: Oluf Jørgensen, A.S.

1. d2—d4 Sg8—f6
2. Sg1—f3 e7—e6
3. c2—c4 b7—b6
4. Sb1—c3 Lc8—b7
5. e2—e3 Lf8—b4
6. a2—a3 Lb4×c3†
b2×c3 d7—d5
8. Lf1—d3 d5×c4
9. Ld3×c4 0—0
10. 0—0 Sb8—d7
1. Dd1—e2 c7—c5
12. Lc4—d3 Sf6—e4
13. De2—c2 Sd7—f6
14. Sf3—d2 Se4×d2
15. Lc1×d2 Dd8—d5
16. f2—f3 c5×d4
17. e3×d4 —

Bedre var vel c3×d4 efterfulgt af 17. — Tc8. 18. Db2 truende med e3—e4.

17. — Tf8—d8
18. Ta1—e1 Ta8—c8

Det er ikke muligt for Sort at hindre Te5.

19. Te1—e5 Dd5—d6
20. Ld2—g5 Dd6—e7?

Med dette Træk, hvor Sort frivilligt lader sig binde, tabes en Bonde.

21. Ld3×h7† Kg8—h8
22. Lg5×f6 De7×f6
23. Te5—h5 Tc8—c7

Der truede Officersgevinst ved 24. Le4†.

24. Dc2—d3 Td8—d5
25. Th5—h3 Td5—g5
26. Tf1—e1 Df6—f4
27. Kg1—h1 —

Hvid har tænkt sig at spille Dd3—b1—b4, men dette lader sig dog ikke gøre straks paa Grund af L×f3. — Derfor først Kongetrækket.

27. — Lb7—d5?
28. Dd3—b5 —

Nu bliver Feltet b5 tilgængeligt for Hvid, og han naar derfor hurtigere sit Maal.

28. — Ld5—c6
29. Db5—b4 Tc7—c8
30. Db4—e7! —

Truende med Lg6†.

30. — Df4—f6

Dette Træk forandrer ikke Situationen.

31. Lh7—g6† Kh8—g8
32. Lg6×f7† Df6×f7
33. Th3—h8† Kg8×h8
34. De7×f7

og Sort opgav efter faa Træk.

(Noter af E. Auchenberg).

PARTI NR. 488. WIENER PARTI.

Spillet i Københavnsturneringen 1936. Mesterklassen.

Hvid: A. Jakobsen, A.S.

Sort: G. Jakobsen, Glostrup.

1. e2—e4 e7—e5
2. Sb1—c3 Sg8—f6
3. Lf1—c4 Sb8—c6

Det bedste Træk. Paa 3. — S×e4 følger 4. Dh5, (ikke 4. S×e4, d5) Sd6. 5. D×e5†, De7. 6. D×e7†, L×e7 med lige Spil.

4. d2—d3 Lf8—e7

Men her skulde spilles. 4. — Lb4 med følgende Fortsættelse: 5. Lg5, h6. 6. L×f6, L×c3†. 7. b×c, D×f6. 8. Se2, d6. 9. 0—0, g5.

65. f2—f4 d7—d6
6. f4—f5 a7—a6

Her var det paa sin Plads straks at spille Sa5. Trækker Hvid Løberen tilbage (7. Lb3) følger 7. — S×b3. 8. a×b, d5! — Interessant var ogsaa 7. b4, (Hvids bedste Træk er dog sikkert Se2 eller Sf3) S×c4. 8. d×c, d5. 9. S×d5, S×d5. 10. c×d5, L×b4†. 11. Ld2, L×d2†. 12. D×d2, Dh4† med Fordel for Sort.

7. a2—a4 Lc8—d7
8. Sg1—f3 h7—h6
9. 0—0 Sc6—a5

Nu har Hvid Flugtfeltet a2, og kan derfor bevare Løberen paa den vigtige Diagonal.

10. Lc4—a2 c7—c5
11. Dd1—e1 b7—b5
12. Lc1—d2 b5—b4
13. Sc3—d1 Sa5—c6

Det var stærkede at rokere. Nu faar Sort ikke senere Lejlighed dertil og kommer derfor i svære Vanskeligheder.

14. De1—g3 Le7—f8
15. Sd1—e3 Dd8—e7

Det er vel Sorts Mening, at han vil forsøge at faa rokeret langt, men selvom han har Tid dertil, maa det vel siges at være et voveligt Foretagende, da Hvid ogsaa paa Dronningfløjen ret hurtigt kan etablere et farligt Angreb.

16. Se3—d5! —

Dette Træk forhindrer Rokaden og fastholder Hvids Angreb paa Kongefløjen.

16. — Sf6×d5
17. e4×d5 Sc6—a7

17. — Sd4 kan ikke spilles paa Grund af 18. S×d4, og Sort taber da en Officer efter 18. — e×d. 19. Te1 eller en Bonde efter 18. — c×d. 19. L×b4.

18. d3—d4! —

Nu truer Bondegevinst efter d×e.

18. — f7—f6

Et Træk, der skaber en uhyggelig Svaghed paa g6. — Men hvad skulde Sort gøre?

19. Sf3—h4 De7—f7
20. d4×c5 Ld7×a4
21. Sh4—g6 Th8—g8
22. Ld2×b4 Ta8—b8
23. Lb4—a3 —

De to hvide Løberes Trusler er saa stærke, at Sort ikke er i Stand til at yde noget tilfredsstillende Forsvar.

23. — La4×c2
24. c5×d6 Df7—d7
25. Ta1—c1 Tb8—c8
26. Sg6—e7! —

Mod dette stærke Træk har Sort intet Forsvar.

26. — Lf8×e7
27. Dg3—g6† Ke8—d8
28. d6×e7† Kd8—c7

Sort kunde roligt opgive Partiet. Resten er selvfølgelig kun Haabløshed.

29. Tc1×c2† Kc7—b8
30. Tc2×c8† Tg8×c8
31. d5—d6 Sa7—b5
32. La2—e6 Dd7—a7†
33. Kg1—h1 Da7—f2
34. Tf1—g1 Sb5—d4
35. e7—e8 (D.) Opgivet

Hvid har gennemført Angrebet smukt.

(Noter af Henry Pedersn).

PARTI NR. 489. UREGELMÆSSIGT PARTI

Spilles i Københavnsturneringen 1939, Mesterklassen.

Hvid: John Tornerup, A. S.
Sort: M. Kupferstick, A. L. S.

1. d2—d4 Sg8—f6
2. c2—c4 d7—d6

Denne tilbageholdende Udvikling har til Hensigt at gennemføre e7—e5.

3. Sb1—c3 —

For længst muligt at forhindre Fremstødet e5, var det vel bedst at spille 3. Sf3 eller maaske endnu bedre 3. f4 efterfulgt af Sf3.

3. — e7—e5
4. Sg1—f3 —

Hvid interesserer sig ikke for at faa Spillet forenklet ved Afbytning, som mange ellers vilde have gjort i hans Sted.

4. — Sb8—d7
5. Lc1—g5 Lf8—e7
6. e2—e3 b7—b6
7. Lf1—e2 —

Hvid nøjes med denne indskrænkede Udvikling af Løberen i Stedet for det naturlige Ld3, hvor den efter 7.—Lb7 straks udsættes for Fare. (8—e4).

7. — Lc8—b7
8. 0—0 0—0
9. Dd1—c2 Dd8—e8
10. Tf1—e1 Ta8—c8
11. Ta1—d1 a7—a5
12. Dc2—f5 —

Truer med at vinde Bonde e5.

12. — Le7—d8
13. Sf3—d2 De8—e6

14. Df5—c2 Tf8—e8

Bedre var 14.—d5 for at forhindre den følgende Indesnævring.

15. d4—d5! De6—e7

16. Le2—g4 —

Nu faar Hvid „Vind i Sejlene". — Han behersker nu det vigtige Centralfelt e4, og hans Løbere er nu bevægelige.

16. — Tc8—b8

17. Sd2—e4 De7—f8

18. Lg4—h3 h7—h6

19. Lg5×f6 —

Hvid maa nu afbytte den ene af sine Løbere, men har til Gengæld opnaaet, at Sort med h7—h6 har svækket sin Kongestilling.

19. — Sd7×f6

20. Se4—g3 g7—g6

En yderligere Svækkelse af Kongestillingen er nu opstaaet, og Hvid ser sine Planer fuldbyrdet efter Ønske. Han er klar over, at Tiden til Angreb nu er inde, og spiller derfor nu:

21. f2—f4! —

Angrebet er meget farligt, da Sorts Officerer er daarligt placerede til Forsvar, og de kan ikke inden for et rimeligt Tidsrum omplaceres saaledes, at han kan faa den fornødne Støtte af dem.

21. — Lb7—c8

22. f4—f5 Kg8—g7

23. Te1—f1 g6—g5

24. Sc3—e4! —

Truer med 25. S×f6!, L×f6. 26. Sh5+ og vinder en Officer. — Eller 25. — K×f6. 26. Sh5+, Ke7. 27. f6+ og Sort er Mat!

24. — Sf6×e4

25. Dc2×e4 f7—f6

26. Lh3—g4 —

Nu kan Sorts Konge ikke undslippe uden Tab, f. Eks. 26. — Kf7. 27. Lh5+ og Hvid vinder en Kvalitet.

26. — Te8—e7

27. Lg4—h5 Lc8—d7

28. h2—h4 Ld7—e8

29. h4×g5 h6×g5

30. Kg1—f2 Kg7—g8

31. Lh5—g6 b6—b5

Sort søger at aflede Hvids Opmærksomhed, men uden Held!

32. c4—c5 —

For at forhindre, at Sort faar en aaben Taarnlinje, som vilde virke generende.

32. — Te7—g7

33. Kf2—e2 d6×c5

34. Tf1—h1 Tg7×g6

Mod Hvids Trusel om Taarnfordobling paa h-Linjen findes intet Forsvar.

Kvalitetsofret gør kun Pinen lidt længere.

35. f5×g6 Df8—g7

36. Sg3—f5 Le8×g6

37. De4—g4 Lg6×f5

38. Dg4×f5 —

Trods Kvalitetsofret har Sort intet Haab om at slippe ud af Klemmen.

38. — Tb8—b6

39. Th1—h5 Tb6—d6

40. Td1—h1 c5—c4

41. Th5—h7 Opgivet.

(Noter af Henry Pedersen).

PARTI NR. 490. FRANSK PARTI

Spillet i Klubturnering i Wien den 11. Marts 1939.

Hvid: Schweinberger.

Sort: Haberditz.

1. e2—e4 e7—e6

2. d2—d4 d7—d5

3. Sb1—d2 f7—f5

En ny Maade at bekæmpe det i den sidste Tid saa meget brugte, men akavet udseende Springertræk paa. Partiet har derfor teoretisk Interesse.

4. f2—f3 —

Med dette Træk prisgiver Hvid en Bonde. Svagt var 4. e5, da Sort straks faar Modspil efter 4. — c5. 5. c3, Sc6. 6. Sg—f3, c×d. 7. c×d, Db6. 8. Sb3, a5. 9. a4, Lb4+.

Hvids bedste Træk var vel 4. e×f. e×f. 5. Sg—f3, Ld6. 6. Ld3, Sf6. 7. Se5 eventuelt efterfulgt af c4.

4. — d5×e4

En forsigtig Spiller kan man her anbefale 4.—c5.

5. f3×e4 Dd8×d4

6. Sg1—f3 Dd4—d8

Dronningens Tilbagetog til d8 er det bedste Træk, da det demonstrerer Unaturligheden af Springerens Udvikling til d2. Trækker Hvid Springeren, bytter Sort Dronninger, og Hvid har da ingen Erstatning for den ofrede Bonde. Uklart var 6. — De3+. 7. Le2, Lc5. 8. Tf1, Lb6 (der truede 9. Sb3) eller 7. — f×e. 8. Sc4, Dc5. 9. Le3 med stort Udviklingsforspring for Hvid.

7. e4—e5.

Som Erstatning for den ofrede Bonde, har Hvid vundet to Udviklingstræk, og for at demonstrere denne Fordel maa han aabne Spillet, f. Eks.: 7. e×f, e×f. 8. Lc4, Lc5. 9. Se5, De7! 10. Sd—f3 med lige Spil.

7. — Lf8—c5

8. Lf1—d3 Sg8—e7

9. Sd2—b3 Lc5—b6

10. c2—c4 Sb8—a6

At afværge c4—c5 var nødvendig.

11.	Dd1—e2	Lc8—d7
12.	Lc1—g5	0—0
13.	0—0—0	Dd8—e8

Ophæver Bindingen af saavel Springer e7 som Ld7.

14.	Sb3—d4	c7—c5

Den ulykkelige hvide Dronningspringer kan ikke finde Ro! — Dog spærrer Bondetrækket Lb6 og tager et godt Felt fra Springer a6. Det bedste Træk var dog 14. — Sc6.

15.	Sd4—b3.	Sa6—b4
16.	Ld3—b1	a7—a5

Og her var 16. — La4 bedst. Sort truede da med L×b3 og a7—a7—a4. Dette kunde nu forhindres ved a2—a3.

17.	h2—h4	a5—a4
18.	Sb3—d2	Lb6—d8
19.	h4—h5	—

Begge Parter spiller paa Angreb, og den bedste Angrebsføring har her stor Betydning. Hvid forsømmer dog stadig at spille a2—a3, hvilket spiller en afgørende Rolle.

19.	—	Se7—c6
20.	Lg5—e3	—

Afbytning paa d8 svækker Hvids Angreb.

20.	—	Ld8—e7
21.	Td1—g1	a4—a3!
22.	b2—b3	—

Paa den skarpe Fortsættelse 22. g4 havde Sort interessante Forviklinger for Øje, nemlig: 22. g4, f4. 23. Lf2, S×a2+! 24. L×a2, Sb4! og efter 25. Lb1 eller Lb3 følger a2, og Sort vinder.

Eller 25. Kb1, a×b. 26. L×b3, La4.

22.	—	De8—d8
23.	g2—g4	Sc6—d4!
24.	Sf3×d4?	—

Det kritiske Øjeblik, hvor Hvid griber forkert. Den sorte Springer maa afbyttes, men med Løberen! Den rigtige Fortsættelse var 24. L×d4, c×d. 25. g×f! (Ikke 25. S×d4, da der følger Lc5!) T×f5! 26. S×d4! (Ikke 26. L×f5, S×a2+. 27. Kc2, Sb4+. 28. Kc1, a2. 29. Kb2, Da5! 30. Ka1, Sc2+. 31. L×c2. Dc3 Mat!) Tf4. Hvid har da faaet sin Bonde tilbage, og Angrebschancerne er lige. Efter Teksttrækket kommer Sort i absolut Fordel.

24.	—	c5×d4
25.	Le3—f2	—

25. L×d4 koster en Kvalitet efter Lc6.

25.	—	Ld7—c6
26.	Th1—h3	f5—f4
27.	Sd2—f3	—

En Uforsigtighed, der i væsentlig Grad letter Sort Arbejdet. Dog var Sort ogsaa i Fordel efter 27. Se4, der kunde følge Lg5 eller Tc8.

27.	—	d4—d3

Sort har naaet et af sine vigtigste Maal: den fjendtlige Løbelinie er nu afbrudt.

28.	De2—d2	Dd8—c7
29.	Lf2—d4	—

Naturligvis ikke 29. L×d3?, da Sort saa vinder efter Ta—d8. 30. Se1, D×e5.

29.	—	Ta8—d8
30.	Ld4—c3	Dc7—b6
31.	Tg1—g2	—

Heller ikke andre Træk (der truede L×f3 og Dg1+) hjælper.

31.	—	Le7—c5
32.	Kc1—d1	Lc5—e3
33.	Dd2—e1	Sb4—c2

Man bemærker den smukke Vending 34. L×c2, d×c+. 35. K×c2, Le4 Mat!

34.	De1—h4	Le3—d4
35.	Lc3×d4	—

Truslen var Se3+. Paa 35. L×c2 vinder Sort efter d×c†. 36. K×c2, Le4†.

35.	—	Sc2×d4
36.	Tg2—f2	Sd4×f3
37.	Th3×f3	Lc6×f3+
38.	Tf2×f3	Db6—g1+
39.	Dh4—e1	Dg1×g4

Hvid opgav.

(Noter af A. Becker i „Völkischer Beobachter).

Eigil Madsen blev Københavnsmester

Det var med bange Anelser, Bestyrelsen for Storkøbenhavns Arbejder-Skakklubber forberdte den store aarlige Enkeltmandsturnering; for hver Dag kunde bringe Overraskelser i Form af Restriktioner o. l., saa hele Turneringen vilde gaa i Vasken; men trods alt fik vi en god Turnering med et Deltagerantal, der — i Betragtning af Forholdene — var tilfredsstillende.

Turneringen fandt Sted i Studenterforeningen — altsaa i gode Omgivelser; vort sædvanlige Tilflugtssted: „Ordenshuset“ i Griffenfeldtsgade var optaget ,og det er meget vanskeligt at fremskaffe Lokaler af passende Størrelse i København. Vi Skakspillere nyder jo ikke tilstrækkeligt, naar vi er optaget af Spillet, saa Restauratørerne er ikke s æ r l i g begejstrede for at huse os!

C. Rinaldi var en god og omsorgsfuld Turneringsleder, der vist ikke fik megen Nattesøvn de Uger, Turneringen stod paa.

Den traditionelle Afslutningsfest fandt Sted. d. 6. Okt. i Griffenfeldtsgade og havde samlet ca. 85 Deltagere, hvoraf en Del Damer. Forskellige Kunstnere optraadte, ogsaa vor egen Erik Hansen bidrog til Aftenens Sukces. Et helt Sanghefte blev uddelt ved Kaffebordet. Det var gode Sange (vi har

snart saa mange Sange indenfor Forbundet. at de kunde fylde et helt lille Sanghefte). De mange Præmietagere fik deres Præmie overrakt af Formanden. Vi bringer nedenfor Præmielisten. Aftenen sluttede med Dans. „Luffe" (Oluf Petersen) spillede.

Mesterklassen (10 Deltagere).

1.	Ejgil Madsen, A. S.	5½
2.	A. Jacobsen, A. S.	4½
3.	Godtfr. Jacobsen, Glostrup	4½
4.	M. Kupferstick, A. L. S.	4
5.	A. Bager, A. S.	4
6.	V. Lund, Vesterbro	4
7.	Louis Poulsen, A. S.	3
8.	John Thornerup, A. S.	3
9.	John Larsen, A. S.	2

1. Klasse (22 Deltagere).

1.	A. Th. Nilsson, Va./Vigsl.	6
2.	H. Mortensen, Sundby	5
3.	P. Toft, A. S.	5
4.	E. Olsen, Sundby	5
5.	H. Olsen, Nørrebro	4½
6.	H. Aa. Hansen, A. S.	4
7.	N. Petersen, Sygekassernes S.	4

Desuden havde C. Lorentz, Nørrebro, H. Nilsson, Vesterbro, E. Palmkvist, Nørrebro, og C. Refsgaard, A. S., hver 4 Pts.

2. Klasse (18 Deltagere).

1.	P. Martins, A. S.	6½
2.	O. Jørgensen, A. S.	5
3.	Poul Hansen, Frederiksholm	4½
4.	V. Agerholm Petersen, A. S.	4½
5.	J. T. Andersen, Østerbro	4
6.	J. Livoff, Sundby	4

A. Iversen, Vesterbro, fik ligeledes 4 Pts.

3. Klasse (18 Deltagere).

1.	O. Isachsen, Sundby	6
2.	Chr. Knudsen, Vesterbro	6
3.	H. Thorsen, Rødovre	4½
4.	K. Petersen, Østerbro	4½
5.	K. Madsen, A. S.	4½
6.	H. Andersen, Vesterbro	4½

4. Klasse A (22 Deltagere).

1.	H. Mikkelsen, Taarnby	6
2.	S. Svensson, Sundby	5½
3.	O. Andersen, Va./Vigslev	5
4.	J. C. Jensen, Brønshøj	5
5.	P. L. Ljungberg, A. L. S.	4½
6.	E. P. Nielsen, Vesterbro	4
7.	J. Sørensen, Søborg	4

Kronow, Brønshøj, E. Jørgensen, Sundby, og O. Lund Jensen, Frederiksholm, fik ligeledes 4 Pts.

4. Klasse B (20 Deltagere).

1.	I. Wicklund, Vesterbro	6½
2.	P. Flygenring, A. S.	5½
3.	J. Moos, Rødovre	5½
4.	Chr. Nielsen, Sundby	4½
5.	F. Vædele, Godthaab	4
6.	H. Mortensen, A. L. S.	4
7	G. Wiklund, Sundby	4

V. Gram, Vanløse, og E. Høj, Brønshøj, fik ligeledes 4 Pts.

Rekorddeltagelse i Korrespondanceturneringen

212 Deltagere i 8. Turnering

Forbundets 8. Korrespondance-Turnering er i fuld Gang, naar Bladet kommer Medlemmerne i Hænde. Lørdag den 7. Oktober var de fleste af Anmeldelserne indsendt, og Lørdag d. 14. var Turneringen klar, og Startbrev blev udsendt.

Jeg vil gerne takke Deltagerne fra 7. Turnering, som i Dag er afsluttet, fordi de i saa overvældende Grad har fuldført Turneringen; faktisk har kun to Deltagere uden paaviselig Grund indstillet deres Partier. Det er mit Haab, at Deltagerne har faaet det Udbytte og den Glæde af Turneringen, som de med Rette kan tilkomme.

At man rundt om i Landet bliver mere og mere glad for Korrespondance-Turneringen, beviser det stadig stigende Antal Deltagere, og ogsaa i Aar kan Turneringen glæde sig over en Tilslutning, som er den største i Forbundets Historie, idet ikke mindre end 212 Deltagere har anmeldt sig, imod 154 sidste Aar og 110 forrige Aar.

Turneringen er sammensat saaledes:

Mesterklassen:	4	Grupper,	20	Deltagere.
1. Klasse:	6	—	32	—
2. —	8	—	42	—
3. —	9	—	44	—
4. —	15	—	70	—

Ialt: 42 Grupper, 208 Deltagere.

Endvidere er der i Aar oprettet en Gruppe for Korrespondance-Mesterskabet for 1938—39. Deltagerne til denne Gruppe er taget fra de bedst placerede fra Mesterklassen i 7. Turnering og er:

A. Bager, København,
V. Olsen, København,
H. Ejlertsen, København, og
Henry Kortsen, Aarhus,

og disse fire skal altsaa kæmpe om Titlen: Korresp.-Mester 1938—39 — samt en Præmie, som Forbundet skænker den sejrende.

Det er mit Haab, at vi maa faa en god Turnering; og vi k a n faa det, hvis hver enkelt vil gøre sit til det. Vi har Reglementet for nu engang at have visse faste Regler; men jeg mener ikke, at vi straks skal slaa i Bordet, fordi der maaske en enkelt Gang sker en lille Overtrædelse, f. Eks. med Hensyn til T i d e n. Vi maa dog stadig huske paa, at det er for vor Fornøjelse og for at faa Udbytte og for at komme i Forbindelse med Kammerater Landet over, at vi spiller Skak pr. Korrespondance. — Vi har i Aar den Glæde at tælle tre Fruer blandt vore Deltagere; det er noget af det rigtige, synes jeg; hvorfor skal vore Hustruer og Kærester ikke være med? Var det ikke en Opgave at lære Damerne at spille Skak i Vinterens Løb, saa de kan starte til den nye Turnering næste Aar? De kan have lige saa stor Glæde af det som vi andre — og maaske mere, da det jo som Regel altid er dem, der „maa sidde hjemme" — — siger de da.

Til Slut et godt Raad til alle de nye Del-

tagere: Hæng i fra Begyndelsen, saa nogle af Partierne kommer fra Haanden, inden Solen kommer for højt paa Himlen; Vintermaanederne er nu engang de bedste at spille Skak i; o ghusk saa at indsende de færdige Partier inden den 18. i hver Maaned.

Og saa: God Turnering!

Hans Husted.

Følgende Gruppper er færdigspillet:

1. Kl., Gruppe A:

1.	Chr. Heller, København	2	1. Pr.
2.	A. Kramer, Aarhus	½	
3.	A. Olsen, Lolland	2	1. Pr.
4.	Rosenhøj Nielsen, Fredericia	1½	

1. Kl., Gruppe C:

1.	J. Petersen, Graasten	3	2. Pr.
2.	H. Jensen, Randers	1	
3.	Georg Jørgensen, Viborg ..	3	2. Pr.
4.	Osv. Jørgesen, Aarhus	3	2. Pr.
5.	Harry Hansen, Fakse	4	1. Pr.
6.	G. Larsen, København	1	
7.	Louis Poulsen, København (udgaaet).		

1. Kl., Gruppe D:

1.	J. Petersen, Harlev	2½	
2.	E. Rask, Nakskov (udgaaet).		
3.	Sv. Aa. Nørgaard, Haarlev..	3	2. Pr.
4.	S. S. Petersen, København ..	3½	1. Pr.
5.	Sv. Jørgensen, Aarhus (udgaaet).		
6.	Sofus Petersen, Hejls	1	
7.	A. Nejbjerg, København	0	

3. Kl., Gruppe A:

1.	Aa. Nielsen, Horsens	0	
2.	J. Moos, Vanløse	2	
3.	Johs. Clausen, Glostrup	1	
4.	Eigil Hansen, Aarhus	3	1. Pr.

Hermed er 7. Turnering tilendebragt. — Eventuelle Indsigelser mod ovenstaaende Afgørelser maa ske inden 8 Dage. Senere indløbne Indsigelser kan ikke tages til Følge. — Præmietagerne vil umiddelbart herefter faa deres Præmie tilsendt.

Er vor Spillestandard for lav?

I sidste Nr. af Arbejder Skak er Rich. Andersen ude med et Indlæg „Er vor Spillestandard for lav" væsentlig møntet paa de stærkere Spillere, og han fremsætter en Række sunde og rigtige Betragtninger, som jeg fuldtud kan tiltræde, men hans Indlæg giver mig Anledning til nu, inden Sæsonen rigtig begynder, at fremsætte nogle yderligere Betragtninger over dette Spørgsmaal.

1. For enhver Skakklub burde det være en ufravigelig Pligt at forsyne ethvert Medlem med Skakreglerne. Selv blandt øvede Spillere hersker der ofte stor Uvidenhed om mange af Bestemmelserne i Skakreglerne.

Faktisk burde det være saadan, at det var en Betingelse for Optagelse i en Skakklub, at man var fuldstændig hjemme i Skakreglerne.

Det betyder mere end de fleste aner at have et grundigt Kendskab til Skakreglerne. Megen overflødig Diskussion og Tidsspilde undgaas, og det gode Kammeratskab fremmes.

Husk det alle Klubledere.

2. Dernæst Instruktionen af Begyndere. Lad være med at lade dem spille Partier i den første Læretid. Gør dem fortrolige med simple Matsætninger, idet der stadig henvises til de forskellige Paragraffer i Skakreglerne, saaledes at en Spiller, naar han begynder at spille Partier er perfekt i simple Matsætninger og i Skakreglerne.

At instruere i simple Matsætninger er ikke svært og er der flere kan de let instrueres samtidig. Og der er her den Fordel, at der findes ikke saa faa danske Skakbøger, hvis Materiale kan bruges, ligesom de fleste sikkert ogsaa kan hente Materiale fra f. Eks. tyske Skakbøger, selv om man ikke er helt hjemme i Sproget.

En anden meget vigtig Ting er Bondeslutspil og Bondeforvandling, ogsaa her maa Skakreglerne gennemgaas meget omhyggeligt, idet der f. Eks. med Hensyn til Bondeforvandling til Trods for Skakreglernes klare Bestemmelser rundt omkring hersker stor Uklarhed paa dette Omraade, hvad talrige Forespørgsler til Forbundet bærer Vidne om.

Selvfølgelig staar Forbundet til Raadighed med Vejledning i alle Tvivlsspørgsmaal, men der burde sættes noget mere ind fra Klubberne selv, saaledes at der i enhver Klub fandtes een eller flere, som er hjemme i Skakreglerne. Om ikke andet saa gennemgaa paa nogle Aftener Skakreglerne i Klubben, anvend en halv Time til tre Kvarter hver Spilleaften, og saml saa mulige uklare Bestemmelser og spørg Forbundet.

Ligeledes med Hensyn til Instruktører til Begyndere. Der bør i en Klub være to til tre Spillere til Raadighed hver Spilleaften.

Alene paa disse to Felter maa der indenfor Klubberne kunde gøres en Indsats, som nok skal mærkes ved forøget Tilgang.

Og sørg saa for at reklamere, vær med til at skabe Interesse om Skakspillet.

3. Saa snart Skakspillerne har faaet nogen Rutine er det straks sværere at give bestemte Retningslinier, for nu spiller det personlige Initiativ en overordentlig Rolle.

Lad mig slaa fast med det samme. Man bliver ingensinde nogen god Skakspiller, hvis man ikke studerer Spillets Teori endda

meget grundigt, og her bliver Forholdene straks vanskeligere, idet de allerfleste Klubber økonomisk er spændt saa haardt for, at det er en ret haabløs Opgave at skaffe Skaklitteratur i større Stil, men der maa findes en Udvej her og Klubberne maa allevegne f. Eks. bearbejde Kommunebibliotekerne, saa disse anskaffer Skaklitteratur, baade dansk og udenlandsk. Og Forbundet er her mere end villig til at vejlede med Hensyn til, hvilke Bøger, der bør anskaffes. Det er altsaa en Udvej, men i alle Klubber, hvor der paa nogen Maade kan afses Penge til Bogindkøb, bør dette ske. Ligeledes bør de enkelte Medlemmer paa det kraftigste opfordres til selv at anskaffe sig Skaklitteratur.

Det kan maaske i denne Forbindelse bemærkes, at Arbejder Skak samlet og indbundet ikke er nogen daarlig Skakbog, og det vil jo kunne ske for en forholdsvis billig Penge. Enhver Klub burde alt efter sin Størrelse have et eller flere Bind Arbejder Skak i sit Bibliotek, helst alle Aargangene. Men det er altfor faa af Klubberne, der her har gjort nogen Indsats.

Foredrag kan være meget godt, men Tilhørerskaren er som oftest altfor uensartet sammensat til, at der for den enkelte faas noget virkeligt ud af de enkelte Foredrag, derimod tror jeg, at der kunde faas ikke saa lidt mere ud af en Studiekredsordning, saaledes at mindre Grupper med omtrent samme Spillestandard samlede sig om enkelte Emner, som saa blev gennemgaaet grundigt og med aktiv Deltagelse fra alle Deltagernes Side. Emner er der nok af. F. Eks. Taarnslutspil, som det er af saa stor Vigtighed, at enhver Skakspiller har et grundigt Kendskab til. Enhver Studiekreds burde gennemgaa Taarnslutspil, Aabningsspil, Midtspil, der er nok at tage fat paa, men som sagt, for at der skal komme noget ud af det, maa alle yde en Indsats, ellers læres der ikke noget.

Endelig er der Korrespondanceskakspillet, det kan ikke anbefales nok, men ogsaa her gælder, at denne Form for Skakspillet maa parres med grundige teoretiske Studier, ellers faar man ikke meget ud af det.

Der er altsaa Opgaver nok at tage fat paa for Klublederne, og mange af disse gør ogsaa en stor Indsats, men der bør tages meget kraftigere fat endnu og i alle Klubber.

Selv om det er morsomt og interessant at kunne spille et Parti Skak, saa vil de fleste efterhaanden opdage, naar de fordyber sig nærmere i Spillet, at det bringer een mange Værdier, gode og smukke, som de ellers vilde gaa glip af og endelig er Skakspillet det mest fuldkomne Kampspil, der findes. En Kamp, hvor man paa fredelig Maade faar Anvendelse for sine Kampinstinkter, sin Forstand og sin Fantasi.

Albert Velk.

PROPAGANDASTATIONER

Vort Forbund tæller f. T. ca. 1500 Medlemmer. Lykkes det blot for hveranden at skaffe een Tilgang, er Maalet — de 2000 — naaet.

Der er nu oprettet Propagandastationer Landet over, hvorfra alle Oplysninger, Agitationsblade etc. kan rekvireres.

Nedenstaaende bringes Adr. paa samtlige Propagandaledere:

A. Skaade, Kongelysvej 22, Gentofte.

Louis Poulsen, Frederikssundsvej 166, København, Brh.

Chr. Jensen, Hovedvangen 31, København, Brh.

Gerh. Nielsen, Grønnegade 24, Nykøbing F.

Johs. Jespersen, Islandsgade 47, Odense.

Carl Christensen, Fabersvej 42, Randers.

Alfr. Hansen, Fynsgade 76, Fredericia.

P. Sørensen, Havnegade 151, Esbjerg.

Tidemand Jensen, Augustenborgvej 84, Sønderborg.

Kaj Kristensen, Svanekevej 3, Rønne, Bornholm.

Vi søger

Eksemplarer af Nr. 3 1939, som med Tak modtages af Ekspeditionen

Frederikssundsvej 166

Brønshøj

OPGAVEAFDELINGEN

UNDER LEDELSE AF:
J. P. PEDERSEN,
ODENSEGADE 23
AARHUS

Originalopgaver

823. G. Sørensen, Aarhus

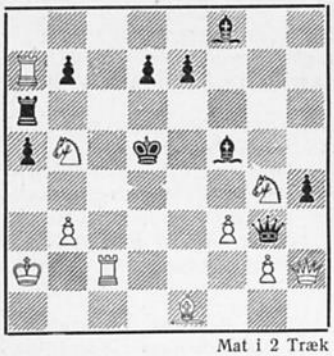

Mat i 2 Træk

824. Idon Andersen, Horsens



Mat i 2 Træk

825. Harry Petterson, Bogense



Mat i 2 Træk

826. I. Rago, Ungarn

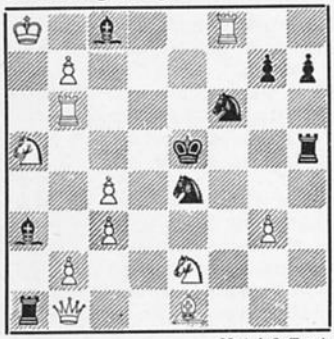

Mat i 2 Træk

827. G. A. Ekestubbe, Sverrig

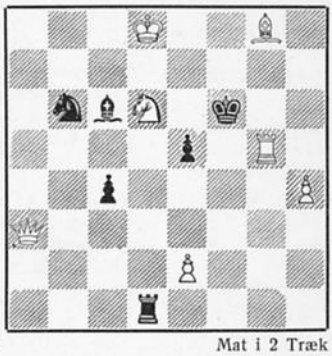

Mat i 2 Træk

828. Villy Nielsen, Bogense

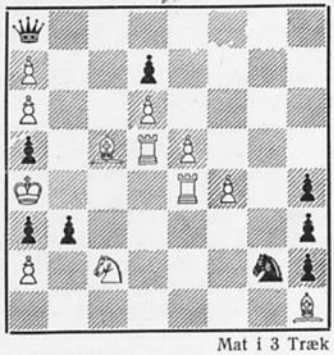

Mat i 3 Træk

802. Sv. Ekstrøm. 1. S×d7! „Chicco" i Varianten 1.—Dd5 — men hvortil forøvrigt s. Be5? Denne foruden en „Chicco"-Variant mere efter 1.—, Sc—d5. Et Par gode Tillægsvarianter med sort Frigørelse af den bundne s. D. og samtidig med Selvblokade.

803. G. A. Ekestubbe. 1. c4! To Krydsskak-Varianter.

804. Fr. Kutschera. 1. Dc5.

805. Filip Petersen. 1. Dd2! Lewmann-Forsvar i 4 Varianter og god Indledning.

806. Ulrich Winther. 1. Sh7! Bil. 1. Sd7. 1. Df8 og 1 Dd5†.

807. Idon Andersen. 1. Te8! „Bindings-Lewmann" kombineret med „Grimshaw".

808. Villy Nielsen. a. 1. Kc2. **b.** 1 Kc3.

809. V.Rasmussen. 1. f4 (Trusel 2. Tg5 Mat) 1. —, e×f. e. p. 2. Lg6†. 1. —, g×f. 2. g4† ell. 2. D×d4 (Dual). 1. —, Lf6. 2. Dc5†.

810. Szekely Sandor. 1. h8 (D)†, f6. 2. De8†, Le7. 3. b8 (L)!† (her er de fleste af Løserne „gaaet i Vandet" paa 3. b8 (D)†, efter hvilket dog Opgaven bliver uløselig), c7. 4. Tc5†, Sd5. 5. Lb2†, Tfc3. 6. Dg3†, Sg—f4. 7. La1! e3. 8. Tc4! Sb6. Mat. Tableau! Endelig en Tilegnelsesopgave i korrekt Form.

Indholdet interessant og ikke uden en vis Humor, navnlig virker det morsomt at se de hvide Bindinger af sorte Brikker paa Felter, der senere saaledes er blokeret for den frigjorte s. Sd5. Jeg bringer Forfatteren min bedste Tak og Hilsen. (J. P. P.).

Rettelser: Opg. Nr. 797 er ikke biløselig ved 1Dd8?, dette strander paa 1.—Ld7†.

Jeg er af flere Løsere gjort opmærksom paa, at Opg. Nr. 791 af Idon Andersen har følgende Forgænger: H. Rasmussen, „Ill. Familie Journal", 24.—1.—39. **Hv.** Kh6, De6, Te2, Lh8, Sd8, g1, Bf2 — Kf4, Da6, Tb3, b5, Lc6, Bb7, g2, h5. Mat i 2 Træk. 1. Dg6!

Til Opgave-Afdelingens Læsere.

Der tilgaar mig jævnligt Breve fra Læserne i Ind- og Udland med Krav om en Opgaveturnering i „Arb.-Skak", et Krav jeg tilfulde forstaar. At jeg hidtil saa længe paa en Maade har siddet Kravene overhørig, skyldes forskellige Omstændigheder, som jeg ikke denne Gang skal komme nærmere ind paa. Jeg beder Læserne være forvisset om, at hvad der fra min Side gøres, kan for Udskrivning af en Problemturnering skal blive gjort, og dette saa snart Lejligheden byder sig. Jeg gør dog opmærksom paa, at en Turnering i mindre Maalestok maaske nok var mulig at arrangere paa nuværende Tidspunkt, men en, eller maaske flere Turneringer er jeg egentlig ikke Tilhænger af. Helst ønsker jeg en stor international Turnering, og dette tror jeg ogsaa, saavel vore Forfattere som Løserne er mest interesseret i for Tiden.

FORENINGSMEDDELELSER

Ny Tilgang. Som meddelt i sidste Nummer er Hjørring og Frederikshavn Arbejder-Skakklubber nu indmeldt i Dansk Arbejder-Skakforbund, henholdsvis med 18 og 16 Medlemmer. Formand for Hjørring A. S. er Otto Christensen, Bispensgade 29, Hjørring. Frederikshavn har til Formand Ejvind Hammer Christensen, Nytorv 1, Frederikshavn. Begge Klubber stiller Hold til den forestaaende Landsturnering.

— Paa Initiativ af vor godt arbejdende Afdeling i Rønne stiftedes d. 10. Oktober en ny Klub i Hasle, saaleds at vi nu har to Afdelinger paa Bornholm. Hasle A. S. tæller ved Starten 12 Medlemmer og vedtog straks at indmelde sig i Forbundet. Til Formand valgtes Emil Mogensen, Vestergade, Hasle, til Kasserer Ejnar Pedersen og til Sekretær Carl Munch, Præstegade; endvidere valgtes til Bestyrelsen Alfred Andersen og Louis Marcussen. Spillelokale er foreløbig hos Sekretæren, der ogsaa fører Klubbens Korrespondance.

Vi byder de tre nye Klubber velkommen i vore Rækker!

Fredericia A. S. afholdt Generalforsamling den 9. Okt. i Klubbens Lokaler. Dirigent: Chr. Nielsen. Formanden, Alfr. Hansen, omtalte i sin Beretning de forskellige Kampe, Klubben havde spillet. Alle Valg var Genvalg. Det vedtoges at paabegynde Vinterturneringen d. 26. Oktober og at spille den i 2 Klasser. Sluttelig omtaltes Paasketurneringen, der skal spilles paa „National". Det oplystes ,at Prisen for fuld Forplejning bliver Kr. 3,50 pr. Dag. Spillesalen vil blive dekoreret, og dette overlodes det til Th. Knudsen at udføre. Aftenen sluttede med en Lynturnering, der vandtes af Th. Knudsen.

Den i Fredericia afholdte Firmaturnering har faaet følgende Forløb: 1. D. S. B. 6½ Pts., 2. Smede og Maskinarb. 5 Pts., 3. A/S Cohr 4 Pts., 4. Sadelm. og Tapetsererne 4 Pts., 5. Bloch & Andresen 3½ Pts., Arbejdsmændene 1 Pts.

Graasten A. S. afholdt sin ordinære Generalforsamling Torsdag d. 5. Okt. med Dagsorden ifølge Lovene. Beretning og Regnskab godkendtes. Kassebeholdning: Kr. 53,27. Formanden og Kassereren genvalgtes, til Sekretær nyvalgtes P. Damm, da A. Madsen ikke ønskede Genvalg. Turneringsleder blev R. Jessen.

P. Petersen og Tideman Jensen, Sønderborg, var mødt for at drøfte en Korrespondancematch mellem Sønderborg og Graasten som et Led i Propagandaarbejdet. Det besluttedes snarest at paabegynde Matchen. Hver Klub agter at udstille Partiet i et Forretningsvindue, saa Publikum faar Lejlighed til at følge Partiet Træk for Træk.

Klubbens Vinterturnering vil blive paabegyndt snarest.

Sønderborg A. S. har afholdt sin ordinære Generalforsamling med Tideman Jensen som Dirigent. Formanden aflagde Beretning for Sommerens Arbejde. Det blev vedtaget at spille en Klasseturnering i 3 Klasser i den kommende Vinter samt en Handicapturnering. Den lige afsluttede Turnering har faaet følgende Forløb: 1. F. Nielsen 14½ Pts., 2. G. Raabe 14 Pts., 3. E. Møller 13½ Ptts.

Det blev vedtaget at spille den sønderjyske Enkeltmandsturnering i Lighed med de foregaaende Aar.

Da Formanden ikke ønskede Genvalg, valgtes Peter Petersen enstemmigt i hans Sted. Til Bestyrelsen genvalgtes Tideman Jensen og J. Hansen. Som ovenfor omtalt skal der spilles en Korrespondancematch med Graasten. I Sønderborg vil Partiet blive udstillet i Sønderborg Paraply- og Kunstdrejerforretning.

Skive A. S. afholdt ordinær Generalforsamling d. 12. Sept. paa „Kilden". Beretning og Regnskab, der balancerede med Kr. 95,75 og udviste en Kassebeholdning paa Kr. 49,32, godkendtes. Til Formand nyvalgtes Jens P. Olesen, og til Kasserer genvalgtes med Akklamation Chr. Iversen.

Vinterturneringen paabegyndtes d. 26. September med 24 Deltagere. Klubben har fra 1. Okt. Lokaler i Damborgs Restaurant, Nørregade, hver Tirsdag fra Kl. 20.

Vanløse A. S. har valgt V. Gram til Kasserer og Ove Hansen til Sekretær. Det vedtoges endvidere at flytte Klubbens Spillelokale til D. S. U.s nye Ungdomshjem, Klingseyvej 9 (vis à vis Vanløse Jernbanestation).

For at modvirke Stagnationen i Klubben vedtog man at arrangere en Simultanaften som Propaganda for Klubben og i Forbindelse med Stiftelsesfesten Søndag d. 29. Oktober. A. Jacobsen, Nr. 2 i den københavnske Enkeltmandsturnering, vil spille mod indtil 30 Modstandere. Enhver kan deltage, og Medlemmer af de øvrige københavnske Klubber opfordres til at agitere for Deltagelse.

Skakklubben af 1933 (tidligere Vesterbro A. S.) har paa et Bestyrelsesmøde konstitueret sig, saaledes at Bestyrelsen har faaet følgende Sammensætning: Formand Fr. Fiedler, Næstformand E. Bruun Rasmussen, Kasserer K. M. Ravn, Sekretær Chr. Knudsen og Bibliotekar G. Poulsen. Paa samme Møde vedtoges det at arrangere en Jule- og Nytaarsturnering, spillet efter Monrads System og i 5 Klasser, med Adgang for alle aktive Skakspillere i København. Vinterturneringen vil blive spillet i 3 Klasser og paabegyndes d. 2. Nov. Turneringsleder bliver E. P. Nielsen.

Paa en ekstra Generalforsamling d. 9. Okt. vedtoges det at forandre Klubbens Navn fra Vesterbro A. S. til Skakklubben 1933. Efter Generalforsamlingen spilledes en Lynturnering med „skjult Gevinst". Vindere blev: 1. F. Thomsen, 2. Holst Meyer. De skjulte Gevinster vandtes af: E. P. Nielsen og W. Hjorth.

Al Korrespondance til Klubben bedes sendt til Formanden: Fr. Fiedler, Schacksgade 3 A, København K.

Brønshøj A. S. afholdt ordinær Generalforsamling d. 10. Okt. og valgte til Formand Eli Andersen, Godthaabsvej 318, København F., i Stedet for M. Sørensen, der ikke ønskede at fortsætte. Til Bestyrelsen valgtes Sv. Johansen (Sekretær) og C. Jensen. En paatænkt Flytning af Spillelokalet blev opgivet, da Bestyreren af Ungdomshjemmet garanterede for god Opvarmning af Lokalet i Vintermaanederne. Der spilles som sædvanlig hver Tirsdag og Fredag fra Kl. 20. Klokkeslettet beds noteret af Holdlederne fra de øvrige Klubber og meddelt Deltagerne paa Holdene, der skal spille mod Brønshøj.

Vinterturneringen spilles i 4 Klasser. Indskud Kr. 2,50 i 1. Klasse og Kr. 2,00 i de øvrige Klasser (Arbejdsløse henholdsvis Kr. 2,00 og 1,50). Indtegning maa ske omgaaende.

Fredag d. 24. Nov. Kl. 20 afholdes stort Andespil, og Medlemmerne bedes først og fremmest selv møde frem, men tag desuden Venner og Bekendte med.

Sundby A. S. Klubbens Vinterturnering paabegyndes d. 1. Nov. og spilles med faste Runder.

Onsdag d. 8. Nov. afholder Klubben sit traditionelle Andespil i Klubbens Lokaler, Geislersgade 17. Der spilles om 1 Flæskesteg og 10 Ænder, og paa 1. Række er Gevinsten 1/4 kg Smør. Spillere, der har deltaget i hele Serien, deltager gratis i Spillet om Flæskestegen. Det ventes ,at alle Medlemmer kommer til Stede og tager Venner og Bekendte med. Aftenen slutter med en Svingom til Kl. 24.

Lolland-Falster Sammenslutningen afholder sin aarlige Generalforsamling i Kastager Forsamlingsbygning Søndag den 12. Nov. Kl. 16 prc. med følgende Dagsorden: 1. Valg af Dirigent, 2. Protokol og Beretning, 3. Regnskabet, 4. Valg af Formand, 5. Valg af Forretningsudvalg, 6. Valg af Turneringsleder, 7. Enkeltmandsturneringen, 8. Sjællandskampen, Indkomne Forslag, 10. Eventuelt.

Vejle A. S. har valgt ny Formand: P. Gram, Langelinie 68. Klubben har Spillelokale i Eggerts Restaurant hver Onsdag Kl. 20, hvilket bedes rettet i Klubfortegnelsen.

Søborg A. S. Klubben har til Kasserer valgt Jacobsen og til Sekretær Knud A. Larsen. Spilleaften hver Mandag fra Kl. 19,30 i Borgernes Hus, Hovedgaden, Søborg. Nye Indmeldelser modtages i Klubben.

Silkeborg af 1930. Søndag d. 8. Oktober spillede H. F. Rentoft, Aarhus, en Simultankamp i Silkeborg. Tilslutningen var knap saa stor som ventet, men der mødte dog 18 Spillere. Kampen begyndte Kl. 14, og Kl. 16,30 forelaa det første Resultat. Saa gik det Slag i Slag til Kl. 19,30, da det sidste Parti blev givet som Remis. Slutresultatet blev: Rentoft vandt 10 Parter, tabte 4 og spillede 4 remis. Rentofts Overvindere var Jespersen, P. Munch, S. Schmidt og Laugaard Laursen. Remisspillerne var V. Rasmussen, J. Mikkelsen, J. Jensen og S. Sørensen.

Nykøbing F. A. S. fejrede sin Stiftelsesdag ved en Match med Nykøbing Skakklub. Der udkæmpedes en Række spændende Partier, og den hidtil store Forskel i Spillestyrken mellem de to Klubber er nu formindsket noget. Matchens Resultat blev denne Gang 14½—7½ i Nykøbing Skakklubs Favør. Ved Kaffebordet havde flere Talere Ordet og gav Udtryk for det gode Forhold Klubberne imellem. Det var 5. Gang, Klubberne samledes paa A. S.s Stiftelsesdag d. 2. Okt.

I Lynturneringen deltog 26 Spillere. Danielsen fra N. S. blev Sejrherre.

Slagelse A. S. afholdt ordinær Generalforsamling d. 9 .Okt. med Waldorf Nielsen som Dirigent. Formanden, J. P. Andersen, omtalte i sin Beretning bl. a. den i Sommer spillede Handicapturnering, som vandtes af V. Brogaard, efterfulgt af Eliasen. Begge skænkede sin Præmie til Klubben paa den Betingelse, at Beløbet medgik ved Indkøb af et Skak. Kassereren genvalgtes, og i Stedet for Sv. Rafn valgtes Eliasen til Bestyrelsen. Det vedtoges at spille Vinterturneringen i en samlet Gruppe med Præmie til den bedste og den mellemste.

A. S. Godthaab har afsluttet sin Sommerturnering. Nr. 1 blev Børge Ungstrup med 6 Pts. og Nr. 2 Sv. Aa. Larsen med 5 Pts.

Vinterturneringen paabegyndtes d. 31. Oktober. Der spilles om en Vandrepokal, skænket af Bryggeriet „Stjernen".

I Vinterhalvaaret er der Spilleaften hver Tirsdag og Fredag fra Kl. 19,30 i Ungdomshjemmet, Orla Lehmannsvej (ved Howitzvej).

Glostrup A. S. afholdt Generalforsamling paa „Siesta" d. 27. Sept. Beretning, Regnskab og Protokol godkendtes. Nyvalgt til Kasserer blev J. Petersen, Sofienlundsvej 12, Glostrup, da L. Hansen ikke ønskede at fortsætte, men derefter valgtes til Sekretær. Til Bestyrelsn valgtes A. Norsker. Derefter foretoges Præmieuddeling for Vinterturneringen. Nr. 1 i 1. Klasse blev Godtfred Jacobsen, 2. E. Christiansen. 2. Klasse: 1. L. Hansen, 2. H. Petersen. 3. Klasse: 1. H. Christensen, 2. E. Hansen.

Saxkøbing A. S. afholdt d. 3. Okt. sin aarlige Generalforsamling. Af Beretningen fremgik det, at Klubbens Medlemmer havde spillet ialt 125 Partier imod Medlemmer af andre Klubber og havde deraf vundet de 70, tabt 39 og spillet 16 remis. Naar dertil kom, at Klubben to Aar i Træk havde vundet Kredsmesterskabet i A-Rækken og dermed Retten til at spille i Mesterrækken i den forestaaende Landsturnering, kunde Klubben med Rette være stolt af sine Resultater, saa meegt mere som den kun tæller 13 aktive Spillere.

Til Kasserer nyvalgtes Svend Olsen. Øvrige Valg var Genvalg.

Gentofte A. S. afholdt Generalforsamling paa Gentofte Hoel dt. 18. Okt. med H. Husted som Dirigent. Protokol, Regnskab og Beretning godkendtes. Vald. Jensen blev genvalgt som Kasserer, og Husted nyvalgtes til Bestyrelsen. Foreningen har tilmeldt et Hold i Klubturneringens 1. Række.

I Lighed med i Fjor afholdes en Julestue d. 13. December, hvor det ventes, at Medlemmerne medbringer en Pakke til Bortlodning.

Efter Generalforsamlingen afholdtes en Lynturnering, der vandtes af Vald. Jensen.

København. Sommerhandicapturneringen blev spillet i 2 Rækker, en B-Række og en C-Række. Ingen af Klubberne havde de stærkere Spillere i Ilden, men derfor har Turneringen været lige interessant for Deltagerne. Der deltog ialt 11 Hold, og vi bringer nedenfor Resultaterne i Skemaform:

B-Rækken

	H.	1	2	3	4	5	P.	
1	A. L. S.	0	—	4½	3	4	4½	16	
2	A. S. Godth.	+4	1½	—	1	4½	3½	14½	
3	Østerbro A. S.	+4	3	5	—	2	6	20	I
4	Val/Vig. A. S.	+7	2	1½	4	—	3	17½	II
5	Vanløse A. S.	+9	1½	2½	0	3	—	16	

C-Rækken

	H	1	2	3	4	5	6	P.	
1	A. S. Godthaab	0	2	—	2½	2	0	3½	10	
2	A. L. S.	0	—	4	1½	4	1½	4	15	
3	Østerbro A. S.	+2	4½	3½	—	4	4	5½	23½	I
4	Brønshøj A. S.	+4	2	4	2	—	3	2	17	
5	Ve.bro. A. S.	+6	4½	6	2	3	—	2	23½	II
6	Bagernes Sk.	+8	2	2½	½	4	4	—	21	

„Nordre Skakklub", Aarhus, har afholdt Generalforsamling, hvortil Medlemmerne havde givet Møde i stort Tal.

Af Formandens Beretning fremgik, at Klubbens Virke siden Foraaret har været stærkt præget af Sommeren, men dog var en Turnering gennemført med ret god Deltagelse. I de Holdturneringer, hvori Klubben havde deltaget, var opnaaet tilfredsstillende Resultater, navnlig hæftede Formanden sig ved Klubbens eklatante Sejr i den midtjyske Pokalturnering.

Der blev en Del Diskussion angaaende det svigtende aarhusianske Samarbejde, der fra flere Steder blev kritiseret stærkt, navnlig efter at Formanden havde klarlagt Bestyrelsens Stilling, som dog fik Generalforsamlingens fulde Tilslutning.

A. Iversen blev indvalgt i Bestyrelsen med P. Larsen som Suppleant. Revisor blev S. Bune og Bruun-Andersen.

Vinterturneringen tog sin Begyndelse den 25. Oktober.

Aarhus. A. S. afholdt Tirsdag d. 10 Okt. sin ordinære halvaarlige Generalforsamling med A. Adolfsen som Dirigent. Under Forelæggelse af Regnskabet, der godkendtes, meddelte Kassereren, at Klubbens Medlemsantal var gaaet tilbage med ca. 30. Grunden var, at han skaanselsløst havde slettet alle de Medlemmer, der var i ulovlig Restance.

Formanden aflagde Beretning om Arbejdet i det forløbne Halvaar. Den vigtigste Begivenhed var Finalekampen med A.L.S. i Forbundets Landsturnering. Beretningen godkendtes.

Til Formand genvalgtes Sv. Westergaard enstemmigt — et Bevis for, at Medlemmerne paaskønner og forstaar hvilken Betydning det har for Klubben at have en dygtig og energisk Formand. Til Sekretær genvalgtes A. Kramer. Til Turneringsudvalget valgtes O. Sørensen og E. Hansen.

I Klubbens Jubilæumsturnering er Stillingen i Mesterklassen efter 6. Runde: A. Iversen 5 Pts., Henry Kortsen og F. Rentoft 4½. I 1. Klasse fører Osv. Jørgensen med 5½ Pts., i 2. Klasse G. Christiansen med 7½ Pts., i 3. Klasse G. Lindvall med 6 Pts.

Klubben begynder sin Vinterturnering Torsdag d. 2. Nov., og alle Medlemmerne opfordres til snarest at tilmelde sig.

A.L.S., København. Fredag d. 20. Okt. afholdt Klubben sin halvaarlige Generalforsamling med F. W. Tjellesen som Dirigent. Beretning og Regnskab godkendtes.

Som Klubbens Formand genvalgtes A. Orland. Til Sekretær og Materialforvalter nyvalgtes Axel Petersen. Ekstraordinært valgtes C. Rinaldi til Næstformand i Stedet for J. Brejnik, der paa Grund af Sygdom maatte fratræde. Brejnik har i længere Tid været Medlem af Klubbens Bestyrelse, sidst som Næstformand, er en rolig og besindig Mand, der vil blive savnet indenfor Bestyrelsen. Som Revisor og Skakredaktør valgtes henholdsvis A. Dirach og M. C. Jørgensen.

En lille Festlighed i Anledning af Klubbens 15-aarige Bestaaen udsattes til en senere Lejlighed.

Randers A.S. har afholdt Generalforsamling. Dirigent: S. E. Hulten. Formanden omtalte Sommerens Arbejde, derunder Afslutningen af Randersturneringen og vor Pokalturnering, som for 1. Klasses Vedkommende vandtes af K. Rasmussen, 2. Klasse af Ole Olsen og 3. Klasse af H. Jacobsen.

Formanden genvalgtes med Akklamation. Til Sekretær valgtes S. C. Sørensen og til Bestyrelsen A. Sørensen. Materialforvalter blev J. Sørensen. Turneringsledere: G. Mollerup og A. Sørensen.

Under Eventuelt drøftedes det at afholde en Efteraarsfest. Formanden omtalte den kommen Paasketurnering i Fredericia. Klasseturneringen var nu paabegyndt, og det henstilledes til Medlemmerne at møde flittigt frem.

K. Rasmussen anbefalede et nyt Udstillingsparti med Randers Skakklub, der havde Revanche tilgode.

Klubben havde godt Besøg til sin Foredrags- og Simultanaften, hvor Hartvig Nielsen, Aarhus, fortalte om den store Turnering i Buenos Aires og demonstrerede nogle Partier derfra. Efter Foredraget spillede Hartvig Nielsen mod 21 Spillere. Kl. 2 forelaa Slutresultatet: 11 vundne, 1 tabt (til Vagn Thomsen) og 9 remis.

Det er aabenbart ikke alle Klubkasserere, der læser „Arbejder-Skak"; thi Poul Jacobsen modtager stadig Ekspeditionsmeddelelser, som rettelig bør sendes til Louis Poulsen, Frederikssundsvej 166, Brønshøj.

efterlyser Eksemplarer af „Arbejder-Skak" Nr. 3 (Marts), som Forbundet ikke ejer et eneste Eksemplar af. Vi modtager med Tak Eksemplarer af dette Nummer.

Grundet paa Sygdom foregaar Ekspeditionerne lidt uregelmæssigt; en Smule Taalmodighed udbedes. Louis Poulsen.

GRAFIA - NYEGADE 9 - KBHVN.

12
1939



SKAK

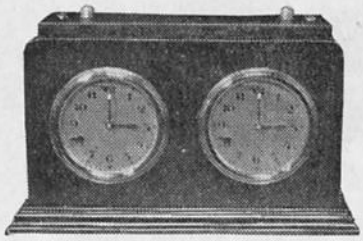

Skakuret „Olympia"

fik stor Sukces og blev modtaget med Tilfredshed overalt, blev ogsaa anvendt af mange Skakklubber som **Præmier.** Uret fremstilles fremdeles i samme gode Kvalitet med Faldvinge og Gangviser. Størrelse 11×18½ cm. Pris Kr. **21,00.** Leveres i Eg, Birk og Mahogni. 2 Aars Garanti og den bedste Garanti faar De hos **Fagmanden**

Urmager VICTOR KREBS, Nakskov



Skakbrikker . dansk Klubmodel

fint lakeret i 2-delt Trææske. . . Kr. 7,00
samme Figur, mat, i Papæske. . Kr. 5,50

Skakbrætter . sammenfold. Klubmodel

27x27 Kr. 0,85 36x36 Kr. 1,00 42x42 Kr. 1,25
48x48 Kr. 2,00 Foreninger 10 pCt.

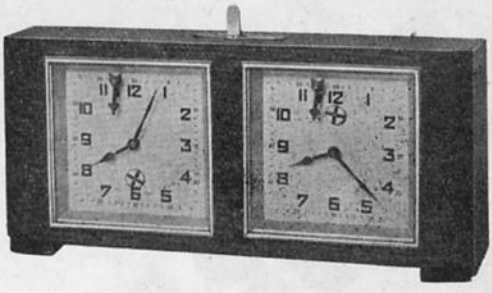

Skakuret „Pop"

Størrelse 9×19 cm . Pris: **22** Kr.
Verdens fineste Fabrikat

A/S P. O. PEDERSEN -- KØBENHAVN K.

STORE KONGENSGADE 21 TLF. PALÆ 437, 4437 & 5037

Korrespondancekort
1000 Stk. Kr. 8,50, 200 Stk. Kr. 2,50

Turneringslister
med Klubnavn 1000 Stk. Kr. 8,50

Bogtrykkeriet Grafia
Ryesgade 3 . København N.
Telf. Nora 5767 . Giro 270 65



STJERNENS ØL OG MINERALVANDE

Dansk Arbejder-Skakforbund

Formand: A. Skaade, Kongelysvej 22, Gentofte. Telefon Gentofte 3528.

Kasserer: Louis Poulsen, Frederikssundsvej 166. Brønshøj. Telefon Bella 2699.

Sekretær: Chr. Jensen, Hovedvangen 31. Brønshøj. Telefon: Bella 2834 x.

ARBEJDER-SKAK

(udg. af Dansk Arbejder-Skakforbund)

udkommer hver Maaned.

Abonnement (Kr. 1,50 halvaarlig) tegnes i Ekspeditionen: Frederikssundsvej 166. Brønshøj. Enkelte Numre 25 Øre pr. Ekspl.

Forhandles tillige af „Social-Demokraten"s Central ved Frihedsstøtten, Vesterbrogade, København V.

Redaktion og Ekspedition:
LOUIS POULSEN, FREDERIKSSUNDSVEJ 166
BRØNSHØJ

ARBEJDER-SKAK

UDGIVET AF DANSK ARBEJDER-SKAKFORBUND

Nr. 12 København, December 1939 9. Aargang

Ansvarhavende Redaktør: *LOUIS POULSEN*
Partiafdelingen: *HENRY PEDERSEN*
Teori og Praksis: *ALBERT VELK*
Opgaveafdelingen: *J. P. PEDERSEN*

Atter 600 Deltagere i Landsturneringen

Søndag den 12. November indledes Landsturneringen med 14 Gruppekampe.

Den samlede Deltagelse, 600 Spillere, var nøjagtig som sidste Aar, men da Turneringen i Aar er udvidet med 2 Grupper, var noget større Deltagelse ventet. At dette ikke blev Tilfældet maa sikkert i nogen Grad tilskrives økonomiske Hindringer skabte af de usikre Tider, men det kan ogsaa for enkelte Klubbers vedkommende tyde paa manglende Forstaaelse af den propagandamæssige Betydning, denne Turnering har for vort Forbund.

Fra samtlige Grupper meldes om gode Kampe og udmærket Stemning. Det mest bemærkelsesværdige Resultat opnaaedes af A. S., Aarhus, der startede i 5 Rækker og vandt dem alle med bred Margin.

Søndag den 3. December spilles Omkampen om Forbundsmesterskabet for 1939 i Aarhus mellem A. S., Aarhus, og A. L. S., København, en Dyst, der vil blive fulgt med Spænding og Interesse af hver eneste Arbejderskakspiller Landet over.

Nedenstaaende bringes Resultaterne fra Gruppekampene:

Mesterrækken:

1. Kreds. Roskilde A. S. 2½ — A. L. S. 1½ + 2 Hængepartier.

3. Kreds. Horsens A. S. 3½ — Vejle A. S. 2½.

4. Kreds. Aarhus A. S. 4½ — Aarhus ndr. 1½.

1. Gruppe:

A-Rækken. Helsingør A. S. 3 Pts. — Østerbro A. S. 3 Pts.

C-Rækken. Helsingør A. S. 4 Pts. — Birkerød A. S. 2 Pts.

D-Rækken. Hillerød A. S. 5 Pts. — Østerbro A. S. 3½ Pts. — Helsingør A. S. 2 Pts. — Birkerød A. S. 1½ Pts.

2. Gruppe:

A-Rækken. A. S. uden Kamp.

B-Rækken. A. L. S. 4 Pts. — A. S. 2 Pts.

C-Rækken. A. S. 5 Pts. — A. L. S. 1 Pts.

3. Gruppe:

A-Rækken. Glostrup A. S. 3 Pts. — Roskilde A. S. 3 Pts.

B-Rækken. Gothaab A. S. 5½ Pts. — Frederiksholm ½ Pts.

C-Rækken. Godthaab A. S. uden Kamp.

D-Rækken. Godthaab A. S. uden Kamp.

4. Gruppe:

A-Rækken. Næstved A. S. 3½ Pts. — Faxe A. S. 2½ Pts.

B-Rækken. Faxe A. S. 6 Pts. — Næstved A. S. 0 Pts.

C-Rækken. Faxe A. S. 4 Pts. — Næstved A. S. 2 Pts.

5. Gruppe:

A-Rækken. Nykøbing F. A. S. 5 Pts. — Utterslev A. S. 2 Pts. — Nakskov A. S. 2 Pts.

B-Rækken. Sakskøbing A. S. 5½ Pts. — Nakskov A. S. 3½ Pts.
Nykøbing F. A. S. 2 Pts. — Utterslev A. S. 1 Pts.

C-Rækken. Nykøbing F. A. S. 3 Pts. — Utterslev A. S. 3 Pts.

D-Rækken. Nykøbing F. A. S. 6 Pts. — Sakskøbing A. S. 2½ Pts.
Utterslev A. S. 1½ Pts. — Nakskov A. S. 1 Pts.

6. Gruppe:

A-Rækken. Odense A. S. uden Kamp.

B-Rækken. Odense A. S. 4½ Pts. — Nyborg A. S. 1½ Pts.

C-Rækken. Odense A. S. 5 Pts. — Nyborg A. S. 1 Pts.

D-Rækken. Odense A. S. uden Kamp.

7. Gruppe:

C-Rækken. Sønderborg A. S. 3½ Pts. — Graasten A. S. 2½ Pts.

D-Rækken. Aabenraa A. S. 5 Pts. — Haderslev A. S. 3 Pts. — Graasten A. S. 3 Pts. — Sønderborg A. S. 1 Pts.

8. Gruppe:

A-Rækken. Fredericia A. S. 6 Pts. — Kolding A. S. 0 Pts.

B-Rækken. Esbjerg A. S. 5 Pts. — Fredericia A. S. 2 Pts. — Middelfart A. S. 2 Pts.

C-Rækken. Middelfart A. S. uden Kamp.

D-Rækken. Fredericia A. S. uden Kamp.

9. Gruppe:

A-Rækken. Vejle A. S. uden Kamp.

B-Rækken. Taarnet, Egebjerg, 5 Pts. — Horsens A. S. 1 Pts.

D-Rækken. Taarnet, Egebjerg, uden Kamp.

10. Gruppe:

A-Rækken. Silkeborg 1930 3 Pts. — Alderslyst 3 Pts.

B-Rækken. Skive A. S. 4½ Pts. — Silkeborg 1930 2½ Pts. — Alderslyst 2 P.

C-Rækken. Skive A. S. 4½ Pts. — Struer A. S. 3 Pts. — Alderslyst 1½ Pts.

D-Rækken. Skive A. S. 5 Pts. — Struer A. S. 1 Pts.

11. Gruppe:

A-Rækken. A. S., Aarhus, 3½ Pts. — Aarhus ndr. 2½ Pts.

B-Rækken. A. S., Aarhus, 4 Pts. — Aarhus ndr. 2 Pts.

C-Rækken. A. S., Aarhus, 5 Pts. — Aarhus ndr. 1 Pts.

D-Rækken. A. S., Aarhus, uden Kamp.

13. Gruppe:

B-Rækken: Randers A. S. 4 Pts. — Klejtrup A. S. 3 Pts. — Hobro A. S. 2 Pts.

C-Rækken. Randers A. S. 3 Pts. — Hobro A. S. 3 Pts.

15. Gruppe:

B-Rækken. Frederikshavn A. S. 4½ Pts. — Hjørring A. S. 1½ Pts.

C-Rækken. Frederikshavn A. S. 3 Pts. — Hjørring A. S. 3 Pts.
Efter Omkamp: Frederikshavn 4 Pts. — Hjørring 2 Pts.

D-Rækken. Hjørring A. S. uden Kamp.

RESTANCER

Af Hensyn til Aarsregnskabet anmodes Klubkassererne om at indbetale evt. Restancer i Løbet af December Maaned.

Hvad der hænder og sker

Det lader ikke til, at Skakspillerne er saadan at slaa ud. Trods Krig og Krise ser det ud til, at den kommende Tid vil bringe en Række endda ret vigtige Skakbegivenheder.

Aljechin mod Capablanca!

Ja, Matchen ser ud til at skulde blive Alvor. C. har gjort de nødvendige Skridt til en Udfordring til en Match om Verdensmesterskabet, og det lader til, at A. er villig til at spille Matchen paa de samme Betingelser som for Matchen i 1927, saaledes at der skal spilles indtil en af Parterne har vundet 6 Partier. Remispartier tæller ikke.

Argentino de Ajedrez Club har lovet at finansiere Matchen med 80.000 Pesos.

Fra mange Sider tvivles der om, at Matchen virkelig kommer i Stand. Det engelske Skakblad »Chess« skriver saaledes, at det vil høre, at de to Spillere sidder overfor hinanden, førend det er sikker paa Matchen

*

Bladet er paa Grund af Juletravlhed i Bogtrykkeriet blevet nogle Dage forsinket, hvilket vi beklager. Vi kan dog derved faa et Par Nyheder med. I Stubbekøbing er den 30. Dec. startet en ny Afdeling under Medvirkning af Gerh. Nielsen, Nyk. F. Ogsaa i Jylland er tilgaaet en ny Afdeling Klejtrup Skakklub, der lige naaede at deltage i Landsturneringen. Medlemstallet er iøvrigt steget kraftigt i de to sidste Maaneder, idet Tilgangen udover at udjævne Afgangen har været godt 200.

*

Louis Poulsen, den konstituerede Forbundskasserer, var en Besvimelse nær, da han i Mandags modtog et Brevkort, underskrevet af Deltagerne i Slutkampen i Aarhus d. 3. December, med følgende Tekst:

»Skaf flere Penge! Resultatet 3—3!!«

»Ak ja, saa er vi lige vidt!« Det var hans første Ord, da han var kommet lidt til Hægterne igen. Nu havde han lige udbetalt 168 Kr. i Rejsepenge til A. L. S. »Men hvis d'Hrr. tror, at de kan blive ved med det, maa de tro om igen«, var hans næste Ord, og saa satte han sig paa Pengekassen, hvilket egentlig var overflødigt, da der ikke var noget i den.

Observator.

PARTIAFDELINGEN ved HENRY PEDERSEN

PARTI NR. 491. FRANSK PARTI.

Fra Turneringen i Buenos Aires.

Hvid: Pleci, Argentina.
Sort: Endzelius, Letland.

1.	e2—e4	e7—e6
2.	d2—d4	d7—d5
3.	Sb1—d2	c7—c5
4.	Sg1—f3	—

Ikke almindeligt brugt. Det mest anvendte Træk er vel c2—c3.

4.	—	d5×e4

Sorts bedste Træk er her Sb8—c6.

5.	Sd2×e4	Sb8—d7

Der burde vel spilles 5. — c×d. Nu ødelægges Sorts Rokade.

6.	d4×c5	Sd7×c5
7.	Dd1×d8†	Ke8×d8
8.	Lc1—g5†	f7—f6

Paa 8. — Le7? taber Sort en Officer ved 9. S×c5.

9.	0—0—0†	Kd8—e8

Paa 9. — Ld7 følger 10. S×c5, L×c5. 11. Lb5 og heller ikke 9. — Kc7 er bedre, da Hvid spiller 10. S×c5, L×c5. 11. Lf4†, e5. 12. S×e5, f×e. 13. L×e5†, efterfulgt af L×g7.

10.	Lf1—b5†	Ke8—f7

Paa 10. — Ld7 følger 11. S×c5, L×b5. 12. S×e6. — Sort mener nu at have overstaaet det værste, da Hvid har to Officerer i Slag, og vil han redde dem begge, maa han først bytte paa c5 og derefter trække Løber g5 tilbage. — Det gaar dog ikke efter Beregning, da Hvids Udviklingsforspring er saa stort, at han kan indlade sig paa et meget smukt Offerspil.

11.	Td1—d8!	Lf8—e7

Truslen Se5† er frygtelig; f. Eks. 11. — f×g. 12. Se5†, Kc7. 13. Te8 Mat; eller 11. — S×e4. 12. Se5†, Ke7 (12. — f×e. 13. Le8 Mat). 13. Te8†, Kd6. 14. Sf7†, Kc5. 15. Le3† efterfulgt af T×f8 og S×h8.

12.	Sf3—e5†	f6×e5
13.	Se4—d6†	Kf7—g6

Paa 13. — L×d6 følger 14. Le8†, Kf8. 15. Lg6 Mat.

14.	Lg5×e7	Sg8×e7

Sort kommer nu ogsaa i materiel Undervægt, men det var nødvendigt at slaa paa e7 med Springeren, da der ellers følger 15. S×c8 el'er 15. Le8†, Kh6. 16. Sf7†,

15.	Td8×h8	a7—a6
16.	Lb5—e2	e5—e4
17.	f2—f4	b7—b5
18.	Th8—e8	Kg6—f6
19.	Te8—f8†	Kf6—g6
20.	h2—h4	Lc8—b7

20.—h6 havde afværget den truende Mat, men Partiet kan alligevel ikke reddes for Sort.

21.	h4—h5†	Kg6—h6
22.	Se5—f7†	Mat.

(Deutsche Schachzeitung).

PARTI NR. 492. NIMZOINDISK.

Fra Turneringen i Buenos Aires.

Hvid: Capablanca.
Sort: Mikenas.

1.	d2—d4	Sg8—f6
2.	c2—c4	e7—e6
3.	Sb1—c3	Lf8—b4
4.	Dd1—c2	Sb8—c6
5.	Sg1—f3	d7—d5
6.	a2—a3	Lb4×c3†
7.	Dc2×c3	a7—a5
8.	b2—b3	0—0
9.	Lc1—g5	h7—h6
10.	Lg5×f6	Dd8×f6
11.	e2—e3	Lc8—d7
12.	Lf1—d3	Tf8—c8

Man ser, at det er Sorts Mening ved Lejlighed at faa gennemført c7—c5 ,og lykkes det, vil det ogsaa genere Hvid føleligt.

13.	0—0	a5—a4
14.	b3—b4	d5×c4
15.	Ld3×c4	Sc6—a7
15.	Sf3—e5	Ld7—e8
17.	f2—f4	b7—b6
18.	Dc3—d3	Tc8—d8
19.	f4—f5!	b6—b5

Spiller Hvid nu 20. La2, følger D×e5! og paa 20. Sg4 følger Dg5! men Sort stilles i Stedet for overfor det afgørende:

20.	f5×e6!	b5×c4
21.	Tf1×f6	c4×d3
22.	e6×f7†	Le8×f7
23.	Tf6×f7	Sa7—b5
24.	Tf7—f2	Td8—d5
25.	Se5×d3	Ta8—e8
26.	Tf2—f3	Opgivet.

Mod 2 Bønders Overvægt og Capablancas fremragende Teknik er Mikenas klar over, at videre Fortsættelse er haabløs.

Noter af Henry Pedersen.

PARTI NR. 493. NIMZOINDISK.

Fra Turneringen i Buenos Aires.

Hvid: J. Enevoldsen.
Sort: Capablanca.

1.	d2—d4	Sg8—f6
2.	c2—c4	e7—e6
3.	Sb1—c3	Lf8—b4
4.	Dd1—c2	0—0

Mere energisk er 4. — Sc6, eventuelt c7—c5 eller som Capablanca spillede mod Reshevsky i „Avro" Turneringen, d7—d5!

5.	a2—a3	Lb4×c3†
6.	Dc2×c3	d7—d6
7.	g2—g3	Dd8—e7
8.	Lf1—g2	e6—e5
9.	d4—d5	a7—a5!
10.	b2—b3	—

Hvid kunde godt her have spillet det mere energiske b2—b4!

10.	—	Sb8—d7
11.	Sg1—f3	Sd7—c5
12.	Sf3—d2	Lc8—f5
13.	0—0	Sf6—e4
14.	Sd2×e4	Lf5×e4
15.	f2—f3	Le4—g6
16.	Lc1—e3	b7—b6
17.	b3—b4	—

Hvid kunde befri sig for den svage b-Bonde ved 17. L×c5, b×c. 18. b4, a×b. 19. a×b, c×b. 20. D×b4.

17.	—	Sc5—d7
18.	Tf1—c1	a5×b4
19.	a3×b4	f7—f5
20.	f3—f4?	—

Ikke godt, da Hvids Kongestilling bliver mere saarbar. Det bedste var: 20. T×a8, T×a8. 21. Ta1.

20.	—	e5×f4
21.	g3×f4	Sd7—f6

Nu truer ubehageligt Sg4, og Sort har desuden nu det absolutte Herredømme over det strategisk vigtige Punkt e4.

22.	h2—h3	Ta8×a1
23.	Tc1×a1	Tf8—e8
24.	Ta1—a3	Lg6—h5
25.	Dc3—c2	Sf6—e4
26.	Le3—d4	De7—h4
27.	e2—e3	Dh4—e1†
28.	Kg1—h2	Lh5—f3!
29.	Ta3—a2	—

Sorts sidste Træk var sikkert en meget ubehagelig Overraskelse for Hvid. Det kunde selvfølgelig ikke gaa at slaa Løberen 29. L×f3, da der vilde følge 29. — Dg3†. 30. Kh1, Sf2† og Sort vinder.

29.	—	Te8—e7
30.	Dc2—a4	Kg8—f7
31.	Da4—a8	Se4—d2!

Nu truer Sort med Df2.

32.	Lg2×f3	De1—f2†
33.	Kh2—h1	—

Hvis 33. Lg2 følger 33. — Sf3†. 34. Kh1, Dg1 Mat.

33.	—	Df2—f1†
34.	Kh1—h2	Sd2×f3†
35.	Kh2—g3	Sf3×d4
36.	Opgivet.	

Paa 36. e×d følger Te3† og Mat i to Træk. Man kan ikke andet end beundre Capablancas Spil, naar man ser, med hvilke enkle Midler han er i Stand til at besejre sine Modstandere.

Noter af Henry Pedersen.

PARTI NR. 494. PREUSISK PARTI.

Spillet i Landsturneringen d. 12. November 1939 i Aarhus. C-Rækken.

Hvid: S. Mikkelsen.
Sort: E. Sørensen.

1.	e2—e4	e7—e5
2.	Sg1—f3	Sb8—c6
3.	Lf1—c4	Sg8—f6
4.	Sf3—g5	d7—d5
5.	e4×d5	Sf6×d5

Sort har ellers her den stærke Fortsættelse. 5. — Sa5 til Raadighed. Der fremkommer da en Del kendte og meget interessante Varianter, f. Eks.: 6. Lb5†, c6. 7. d×c, b×c. 8. Le2, h6. 9. Sf3, e4. 10. Se5, Ld6. 11. f4. Eller 6. d3, h6. 7. Sf3, e4. 8. De2, S×c4. 9. d×c, Lc5. 10. h3, 0—0. 11. Sh2, b5 som spillet i et Parti Norman-Hansen—Henry Pedersen i Matchen København—Provinsen 1932. Sort vandt.

Nu ofrer Hvid en Officer og faar til Gengæld et meget stærkt Angreb.

6.	Sg5×f7	Ke8×f7
7.	Dd1—f3†	Kf7—e6
8.	Sb1—c3	Sc6—e7
9.	d2—d4	c7—c6
10.	0—0	g7—g6
11.	Tf1—e1	Lf8—g7
12.	Lc1—g5	Th8—f8
13.	Df3—h3†	Ke6—f7
14.	Dh3—h4	—

Selvfølgelig ikke 14. D×h7, da Dronningen saa indelukkes og tabes efter 14. — Th8.

14.	—	Lc8—e6
15.	Lc4×d5	c6×d5

Sort burde slaa med Løberen.

16.	d4×e5	Dd8—c7?

En Fejl, som straks udnyttes af Hvid. Dronningen skulde spilles til d7 for at forhindre den hvide Springers Indgriben.

17. Sc3—b5!

Da enten Dronningen eller Kongen maa opgive Beskyttelsen af Se7, er den nu tabt.

17. — Se7—f5

Ogsaa dette Træk koster Sort Officeren.

18. Sb5×c7 Sf5×h4
19. Lg5×h4 Ta8—c8
20. Sc7×e6 Kf7×e6

Hvid har nu faaet sin Officer tilbage og har derfor nu Gevinststilling.

21. c2—c3 Tf8—f5
22. Lh4—g3 g6—g5

Sort kan endnu ikke tage Bonden, da der paa 22. — L×e5 følger f2—f4.

23. h2—h3 Lg7×e5
24. Lg3—h2 Tc8—f8?

Sort overser Hvids Trusel. Det var nødvendigt at spille Kf6.

25. g2—g4 Tf5—f3
26. Lh2×e5 Opgivet.

Noter af Henry Pedersen.

PARTI NR. 495. INDISK PARTI.

Spillet i Landsturneringen den 12. November 1939. Mesterklassen.

Hvid: P. Gram, Vejle.
Sort: Regner Petersen. Horsens.

1. d2—d4 Sg8—f6
2. c2—c4 e7—e6
3. Sb1—c3 Lf8—b4
4. a2—a3 —

Samisch Varianten. — Den spilles ofte, men Dc2 er dog sikkert det stærkeste Træk.

4. — Lb4×c3†
5. b2×c3 c7—c5

Idéen i dette Træk, straks at fastlægge Dobbeltbønderne paa c3 og c4, er egentlig ganske god, selvom Teorien ikke helt anerkender den.

Sort har ellers mange Træk at vælge imellem. Der kunde spilles 5. — d6, 5. — d5, 5. — Se4, 5. — 0—0 og Teksttrækket.

Det første Træk 5. — d6 er solidt, men ret passivt. Fortsættelse kunde blive 6. f3! 0—0. 7. e4, e5. 8. Lg5, Te8. 9. Ld3, Sb—d7. 10. Se2, Sf8. 11. Dd2, Sc6. 12. Le3 med Fordel for Hvid.

Med 5. — d5 overgaar Partiet i almindelig Dronninggambit, f. Eks.: 6. e3, c5. 7. Ld3, Sc6. 8. Sf3, 0—0, 9. 0—0, b6. 10. c×d, e×d. 11. c4.

Saa er der 5. — Se4, som er en Variant, der ikke er helt klar. Den gaar for det meste over i en interessant Variant af Hollandsk Parti. Man kan tænke sig følgende Fortsættelse: 6. Dc2, f5. 7. g3, b6. 8. Lg2, Lb7. 9. Sh3, 0—0. 10. 0—0, Sd6! 11. L×b7, S×b7. 12. a4, De7.

I et Parti fra Warschau Olympiaden mellem Aljechin—Erik Andersen fortsattes der med 13. e4, Df7. 14. e5, c5. 15. Sg5, De7. 16. f4, Sc6. 17. La3, Sa5.

Og endelig er der 5. — 0—0. Hvid spiller bedst 6. Dc2, d5. 7. c×d, e×d. 8. Lg5, Dd6. 9. e3, b6. 10. Sf3, Lb7. 11. Ld3, h6. 12. L×f6, D×f6.

Hvid staar lidt bedre. De med 5. — 0—0 opstaaede Varianter er for lidt udforskede til, at Teorien kan fælde en endelig Dom. Det synes dog, som om Sort ikke helt kan udjævne Spillet.

6. Dd1—c2 Sb8—c6
7. Sg1—f3 d7—d5
8. Lc1—g5 0—0
9. e2—e3 b7—b6
10. Lf1—d3 h7—h6
11. Lg5—h4 Lc8—a6
12. Sf3—e5 Sc6×e5

Det ser lidt risikabelt ud at afbytte denne Springer, da Sorts Kongestilling nu bliver oprevet, men der truede ret ubehageligt 13. Sg4!

13. d4×e5 g7—g5

Der findes ikke andet, hvis Officeren skal reddes.

14. Lh4×g5 h6×g5
15. e5×f6 Dd8×f6
16. h2—h4 g5—g4
17. f2—f3 —

Hvid vover unødigt meget. Det er ikke korrekt spillet, da det giver Sort flere Modchancer.

17. — Df6—e5
18. Ke1—f2 g4—g3†
19. Kf2—f1 De5×e3
20. Ta1—e1 De3×d3†

En ubehagelig Overraskelse. Sort faar nu Dronningerne afbyttet, og med sin Bondeovervægt vinder han let Partiet.

21. Dc2×d3 La6×c4
22. Dd3×c4 d5×c4
23. Th1—h3 Ta8—d8
24. Te1—e5 Td8—d1†
25. Kf1—e2 Tf8—d8
26. Th3×g3† Kg8—f8
27. Te5—g5 Td8—d2†
28. Ke2—e3 Td2—d3†
29. Ke3—f4 Td3×c3
30. Tg5—g8† Kf8—e7
31. h4—h5 Td1—d4†
32. Kf4—g5 Tc3×a3
33. Tg3—h3 Ta3—a1
34. h5—h6 c4—c3

35.	h6—h7	c3—c2
36.	Tg8—e8†	Ke7—d7
37.	h7—h8 (D.)	c2—c1 (D.)†
38.	Kg5—f6	Dc1—f4†
39.	Kf6—g7	Df4—e5†

og Sort vandt.

Noter af Henry Pedersen.

PARTI NR. 496. KONGE INDISK.

Spillet i Landsturneringen d. 12. November 1939 i Aarhus. Mesterklassen.

Hvid: H. Kortsen, Aarhus nordre.
Sort: H. F. Rentoft, Aarhus A. S.

1.	d2—d4	Sg8—f6
2.	c2—c4	g7—g6
3.	Sb1—c3	d7—d5

Grunfelds Forsvar, der benyttes meget i den moderne Mesterpraksis. Trækket skal forhindre Hvid i at bygge et stærkt Centrum op med e4 og kan ske uden Tempotab, idet den angrebne Springer efter 4. c×d, S×d5. 5. e4 kan byttes af.

4.	Sg1—f3	—

Her var 4. Lf4 et interessant Eksperiment, f. Eks. 4. — Lg7. 5. e3, 0—0. 6. c×d, S×d5. 7. S×S, D×S. 8. L×c7. — I „Avro" Turneringen spilledes der saaledes i 6. Runde mellem Flohr og Botwinnink, og der fortsattes saaledes: 8. — Sa6. 9. L×a6, D×g2. 10. Df3, D×D. 11. S×D, b×a6. 12. 0—0, Lb7. 13. Se5, f6. 14. Sd3. Partiet endte som Remis.

4.	—	Lf8—g7
5.	e2—e3	—

I et Parti mellem E. Klein—L. Szabo Hastingsturneringen 1939 spillede Hvid 5. Db3 med Fortsættelsen 5. — d×c. 6. D×c4, 0—0. 7. Lf4, c6.

5.	—	0—0
6.	Lc1—d2	—

For tamt spillet. I denne Variant er Db3 stadig et godt Træk og burde have været spillet her.

6.	—	c7—c6
7.	Lf1—d3	Sb8—d7
8.	0—0	Sd7—b6
9.	c4×d5	—

Jeg vilde her foretrække 9. b2—b3. Efter Afbytningen overlades d5 som et vigtigt Operationsfelt for Sorts Springere.

9.	—	Sb6×d5
10.	a2—a3	Sd5×c3
11.	Ld2×c3	Sf6—d5
12.	Dd1—d2	—

Dc2 var sikkert stærkere.

12.	—	Dd8—d6
13.	h2—h3	Tf8—d8
14.	e3—e4	—

Ser voveligt ud, da det svækker det hvide Centrum betænkeligt.

14.	—	Sd5×c3
15.	b2×c3	c7—e5

Nu vinder Sort Centrumsbonden, men hvad der paa dette Tidspunkt vel ikke var let at se, er at den var „forgiftet".

16.	Ld3—c4!	e5×d4
17.	c3×d4	Lg7×d4
18.	Ta1—d1	c6—c5
19.	e4—e5!	Dd6—f8

Sort kan ikke slaa Bonden, da han saa taber en Officer. — 19. — L×e5. 20. De2!

20.	Sf3—g5	—

Man maa overraskes ved at se, hvor hurtigt Hvid har faaet stablet et meget stærkt Angreb paa Benene. Det svage Punkt f7 kan nu ikke garderes, og det faar katastrofal Virkning for Sort:

20.	—	b7—b5
21.	Lc4×f7†	Kg8—g7
22.	Dd2—f4	Df8—e7
23.	Df4—h4	Td8—h8
24.	Lf7—d5	Lc8—b7
25.	Sg5—e6†	Kg7—f7
26.	Se6—d8††	Kf7—f8
27.	Dh4×e7†	Kf8×e7
28.	Sd8×b7	—

Angrebet har i Bonus givet en Officer, og Hvid vinder derfor let Partiet.

28.	—	Ta8—f8
29.	Sb7—a5	Ld4×e5
30.	Sa5—c6†	Ke7—f6
31.	Sc6×e5	Kf6×e5
32.	Tf1—e1†	Ke5—f6
33.	Te1—e6†	Kf6—g5
34.	Ld5—c6	b5—b4
35.	Td1—d5†	Tf8—f5
36.	h3—h4†	Kg5×h4
37.	a3×b4	c5×b4
38.	Te6—e4†	Kh4—g5
39.	Td5×f5†	Kg5×f5
40.	Te4×b4	Th8—d8
41.	Tb4—a4	Td8—d6
42.	Lc6—b7	Td6—d1†
43.	Kg1—h2	Td1—d2
44.	Kh2—g3	g6—g5
45.	Ta4×a7	

og Hvid vandt.

Noter af Henry Pedersen.

Al Korrespondance vedrørende Partiafdelingen sendes til **Henry Pedersen, Villa „Baun", Dalgasvej, Fredericia.**

TEORI OG PRAKSIS VED ALBERT VELK

Jeg har tidligere i „Arbejder Skak" anmeldt Spielmanns Bøger og anbefalet disse paa det bedste.

Deriblandt er ogsaa „Richtig opfern".

Endnu en Gang anbefales Bogen paa det bedste. Man faar ved Læsningen af Bogen Øjnene endnu mere op for, hvor righoldigt og levende Skakspillet er. De forskellige Maader at ofre paa inddeler Spielmann i to store Afdelinger Skinofre og de virkelige Ofre, videre inddelt i en Række Grupper, som hver for sig bliver grundigt belyst ved Partier og grundige, instruktive Kommentarer.

Som en Prøve paa Bogen bringes denne Gang, hvad S. skriver om Matofret, der hører til Skinofrenes Afdeling, og som altid har aktuel Interesse, saavel for Begynderen som for den Viderekomne. S. sammenligner Nytte- og Matofret med hinanden. I begge Tilfælde drejer det sig om voldsom Realisering af en Fordel, det være sig en varig eller en forbigaaende. Den varige, hvis Fordel kan føres tilbage til Bondestillingen. er strategisk, den forbigaaende, begrundet i den øjeblikkelige Figurgruppering, er af taktisk Natur. Til Belysning af vore Maal er den taktiske Fordel vigtigere, for Ofret, navnlig Skinofret, er i Almindelighed et taktisk Kampmiddel. Muligheden for at ofre er sædvanligvis forbigaaende og maa opfattes i det rette Øjeblik. Dette indtræffer særligt, naar Stillingsfordelen kun er taktisk. Ved strategiske, altsaa varige Fordele, forekommer det, at Muligheden for at ofre vedvarer igennem flere Træk eller vender tilbage.

Men medens Nytteofret kun tilstræber materiel Fordel og selv efter en resultatrig Gennemførelse endnu tillader Kamp eller i det mindste Modstand, saa stræber Matofret efter at sluttte Partiet med det samme. Det er derfor det stærkeste af alle Ofre og kræver det største Forbrug af Materiale. Ganske vist kommer det ikke til Tilbagegevinst af Materialet, men vel til Gevinst af Kongen, hvad der vejer højere end alt andet. Den Opfattelse, at Matofret kun tilsyneladende er et Offer kan ved første Øjekast virke paafaldende, men er dog logisk begrundet. Resultatet af dette Offer følger jo indenfor overskuelig Tid. Vovestykket fra Angriberens Side kan mislykkes, og følgelig er det egentlige Begreb af et Offer ikke givet.

Sædvanligvis maa Angriberen allerede være meget stærk i Fordel, naar han beslutter sig til et Matoffer. Stor Udvikling eller Udviklingsfordel, hyppigt begge Dele parret, er Forudsætningen. De Tilfælde, hvor den tilstræbte Matvirkning ogsaa tvangsmæssigt indtræffer, er i hvert Tilfælde forholdsvis sjældnere, fordi Forsvareren for det meste har den Mulighed til Raadighed at købe sin Konge fri med store materielle Tab. Dette har dog kun problematisk Betydning. Stillet over for Valget „Mat eller Taarntab" vil ingen fornuftig Spiller fortsætte Partiet. Vi kender alle den ofte tilbagevendende Formel „Opgivet, da Mat eller stort Materialtab er uundgaaelig".

Eksempel.

8. Parti af en Match spillet i Wien 1929.

Hvid: R. Spielmann. Sort: Hönlinger.

1. e4, c6; 2. d4, d5; 3. Sc3, d×e; 4. S×e4, Sf6; 5. Sg3, e6; 6. Sf3, c5; 7. Ld3, Sc6; 8. d×c, L×c5; 9. a3, 0—0; 10. 0—0, b6; 11. b4, Le7; 12. Lb2, Dc7?

Svagt for Se5 kan dog ikke forhindres. Meget bedre Lb7.

13. b4—b5 Sc6—a5

Bedre Sb8 og hvis 14. Le5 saa Dd7!

14. Sf3—e5 Lc8—b7

At foretrække var Manøvren Sa5—b7—c5.

15. Se5—g4 Dc7—d8

Sort skulde forsøge Df4.

16. Sg4—e3! Sf6—d5?

I Stedet skulde Tc8 trække. Nu begynder Offerdansen.

I denne Stilling har Hvid den langt overligne Udvikling. Ganske vist er paa begge Sider kun de lette Figurer mobiliserede, dog medens de hvide Figurer virker i en stærk Samvirkning imod den fjendtlige Konge, er de sorte Figurer, dels uskadeligt placeret, dels daarligt. Det sidste gælder særligt Sa5. Ved en rent positionel Betragtning staar Sort ganske vist meget godt, da Hvids c Bande er tilbage. Sorts sidste Træk er et forceret Forsøg paa at overtage den positionelle Kommando. I Virkeligheden vilde Sort have fortræffelige Udsigter, hvis han kunde faa Tid til Lf6. Stillingen er derfor ogsaa truende for Hvid. Det gælder om at handle raskt og beslutsomt. Trækket Sf6—d5 giver Lejligheden hertil, for medens det paa den ene Side truer (Lf6!), saa svækker det paa den anden Side hin Halvdel af Brættet, der desuden var i Fare. Hvid faar derved Lejlighed til at kaste sine svære Figurer ind i Kampen, og det giver Resultatet

17. Dd1—h5! g7—g6

Ellers kom kun Trækkene 17. — h6 og 17. — f5 i Betragtning, men ingen af disse er tilstrækkelige I 17. —, h6, 18. L×g7! K×g7; 19. Sf5† efterfulgt af Mat i faa Træk. II. 17. —, f5, 18. S×f5! e×f; 19. S×f5, Sf6; 20. Dg5! g6; 21. Tfe1, Lc5; 22 Te6 og vinder, f. Eks. 22. — Dd5; 23. Sh6†, Kg7; 24. T×f6! D×g5; 25. T×g6† Mat.

18. Se3—g4!

Dette Matoffer er Dronningetrækkets Pointe. Det er ganske vist passivt og kan afslaas, men fører til Trods herfor til en betydelig Underminering af den fjendtlige Modstandskraft.

18. Le7—f6

Det eneste Forsvar imod den truende Springermat paa h6. 18. —, f6 strander paa 19. L×g6, h×g; 20. D×g6† Kh8; 21. Sh5 og 18. —, Sf6 bliver glat gendrevet med 19. De5, Kg7 (Dd5, 20. D×d5! med Figurgevinst) 20. S×f6, L×f6; 21. Sh5†! g×h; 22. Dg5†, Kh8; 23. Dh6 o. s. v.

19. Sg4×f6† Sd5×f6

Eller D×f6; 20. L×f6, g×h; 21. S×h5 og Hvid vinder Slutspillet

20. Dh5—h6

Ikke 20. De5 paa Grund af Dd5! med Dronningeafbytning. Dronningeofrets Resultat er nu tydeligt synligt: Le7 er forsvundet, og følgelig er Virkningen af Løberen paa Lb2 blevet stor.

20. Ta8—c8

21. Ta1—d1 Dd8—e7

22. Tf1—e1

Truer Gevinst med det samme ved 23. Sf5.

22. Sf6—e8

23. Sg3—f5!

Trods alt! Paa 23. —, g×f følger 24. L×f5, f6; 25. L×e6† Kh8; 26. Td7.

23. De7—c5

Paa 23. — Dc7 følger den smukke Afgørelse 24. Lf6!, hvorefter Truselen 25. Se7† fremtvinger Dronninggevinst da hverken Sf5 eller Lf6 kan slaas, paa den anden Side kan Feltet e7 ikke for anden Gang dækkes.

24. Te1—e5 Lb7—d5

Paa Dc7 vil Tekstfortsættelsen slutte Partiet

Nu følger et Skoleeksempel paa et aktivt Matoffer.

25. Sf5—e7†!

Sort opgav.

Det sidste Træk er et Rømningsoffer. I hvert Fald har det her med et Skinoffer at gøre. Tager Sort paa e7 (og han maa tage), saa følger først det egentlige Matoffer: 26. D×h7†, K×h7; 27. Th5† (for at naa dette Maal maatte Vejen til h5 først rømmes), Kg8; 28. Th8† Mat.

Her er der en af 2 forskellige Slags Ofre sammensat Kombination, et hyppigt tilbagevendende Tilfælde.

Korrespondanceturneringen

Turneringsleder: Hans Husted
Emil Pipersvej 12, St. Kgs. Lyngby

Rettelser til 7. Turn.:

A. Kramer, Aarhus, har 1 Point (i Stedet for ½).

Jens Petersen, Harlev, vandt ved Bedømmelse over Sv. Aa. Nørgaard og opnaaede herved 3½ Points — ligesom S. S. Petersen, Kbhvn. De to Petersen'er bliver altsaa Vindere af Gruppen.

8. Turnering

har faaet en Forøgelse, idet 4 Deltagere har meldt sig i 2. Klasse. En Deltager har meldt sig til Mesterklassen — men for sent, han kunde desværre ikke optages i Turneringen.

PROPAGANDASTATIONER

Der er nu oprettet Propagandastationer Landet over, hvorfra alle Oplysninger, Agitationsblade etc. kan rekvireres.

A. Skaade, Kongelysvej 22, Gentofte.
Louis Poulsen, Frederikssundsvej 166, København, Brh.
Chr. Jensen, Hovedvangen 31, København, Brh.
Gerh. Nielsen, Grønnegade 24, Nykøbing F.
Johs. Jespersen, Islandsgade 47, Odense.
Carl Christensen, Fabersvej 42, Randers.
Alfr. Hansen, Fynsgade 76, Fredericia.
P. Sørensen, Havnegade 151, Esbjerg.
Tidemand Jensen, Augustenborgvej 84, Sønderborg.
Kaj Kristensen, Svanekevej 3, Rønne, Bornholm.

De populære **Sparebøger**

gør det let og smertefrit at klare Udgifterne for Deltagelse i det store Paaskestævne i Fredericia.

Bøgerne udleveres gratis i Klubberne.

OPGAVEAFDELINGEN

UNDER LEDELSE AF:
J. P. PEDERSEN,
ODENSEGADE 23
AARHUS

Originalopgaver

829. Eigil Pedersen, Aarhus



Mat i 2 Træk

830. Eigil Pedersen, Aarhus



Mat i 2 Træk

831. Filip Petersen, Hanerup



Mat i 2 Træk

832. Idon Andersen, Horsens



Mat i 2 Træk

833. Idon Andersen, Horsens

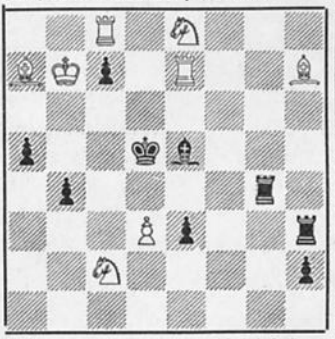

Mat i 2 Træk

834. Harry Petterson, Bogense



Mat i 2 Træk

835. V. Rasmussen, København

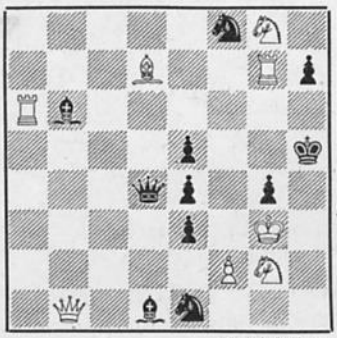

Mat i 2 Træk

836. Villy Nielsen, Bogense

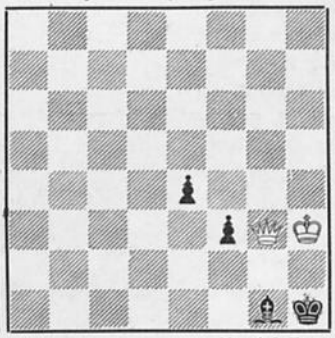

Mat i 2 Træk

837. H. Dissing, Egebjerg



Mat i 5 Træk (3 Points)

Rettelser: Paa Grund af særlige Omstændigheder blev der ikke læst Korrektur paa Stoffet til Opg.-Afd. i sidste Nr. Herved er en Del beklagelige Fejl i Diagrammerne ikke bleven rettet. Vi beder om Læsernes, og navnlig Forfatternes Overbærenhed, og lover Bod og Bedring i Fremtiden.

I Opg. Nr. 823 skal Lf5 være hvid. I Nr. 826 skal s. Lc8 erstattes med en hv. Lc8, og i Nr. 828 skal s. Da8 erstattes med s. Ka8 og sort Bh2 med en hv. Bh2.

— — —

Til Opg. Nr. 791 af Idon Andersen er vi af flere Løsere gjort opmærksom paa følgende Forgænger: H. Rasmussen („Ill. Familie-Journal" 24-1-39): Kh6, De6, Te2, Lh8, Sd8, Sg1, Bf2 — Kf4, Da6, Tb3, Tb5, Lc6, Bb7, g2, h5. 2†. 1. Dg6!

Løsninger.

811. W. May. Uløselig! Tilsigtet 1. S×c3 strander paa 1. —, S×g6.

812. L. Klein. 1. Th5! Bil. 1. Te8.

813. F. Petersen. 1. Ld2!

814. G. Sørensen. 1. Da2! Bil. 1. De7!

815. I. Andersen. 1. Sg5!

816. Filip Petersen. Sort er ved Trækket. 1. K×a6, Lc5! 1. K×a4, Sc5†.

817. V. Nielsen. 1. De4.

818. H. Petterson. 1. Kc7!

819. U. Winther. 1. K×d4, Se6. 2. K×c3. 1. —, c2. 2. Sc3†.

820. J. P. Pedersen. 1. Sc7!

821. Sv. Ekström. 1. La2! Dobbelttruslen er unægtelig lidt uheldig i denne Turneringsvinder.

822. H. Meyer. 1. Sf5†, Kd7. 2. Se5†, Kc8. 3. Se7†, Kb8. 4. Sd7†, Ka7. 5. Sc8†, Ka6. 6. Sb8†, Kb5. 7. Sa7†, Kb4, 8. Sa6†, Kc3. 9. Sb5†, Kd3. 10. Sb4†, Ke2. 11. Sc3†, Kf2! (11. —, Ke1? 12. Sd3†). 12. Sd3†, Kg3. 13. Se4†. Kg4. 14. Se5†, Kf5. 15. Sg3†. Kf6. 16. Sg4†, Ke7. 17. Sf5† og de hvide Springere fortsætter Marchen i den s. K.s Fodspor.

Jeg ønsker alle mine Læsere en glædelig Jul!

Artikler om Opgavernes tematiske Indhold, tekniske Udtryk m. m.

Der har indenfor „Arb.-Sk"s Læsekreds i de sidste Aar været stigende Ønske om, og stigende Interesse for, at der i Bladet noget oftere fremkom Artikler omhandlende Opgavekonstruktion, tematisk Indhold, tekniske Udtryk m. m. Desværre er det dog ikke altid lige let at skaffe Plads i Bladets Spalter til Stof udover det normale, et Forhold, der er en væsentlig Grund til, at saadanne Artikler ikke har været bragt oftere end hidtil.

Jeg har imidlertid i den senere Tid modtaget flere udmærkede Artikler med Indhold af ovennævnte Art, og disse vil i den kommende Tid findes optaget i Bladets Spalter.

Artikelserien indledes denne Gang med et Arbejde af Villy Nielsen, hvis udmærkede Bearbejdelse af „det fortsatte Krydsforsvar" uden al Tvivl vil blive læst og studeret med Interesse af alle Læserne.

Senere kommer Artikler af K. A. K. Larsen og G. Martin, saa vore mange Opgaveinteresserede Læsere har noget at glæde sig til.

Jeg bringer ovennævnte Forfattere „Arb. Skak"s hjerteligste Tak for Artiklerne og udtaler samtidig Haabet om, at ogsaa andre Forfattere ved Lejlighed vil betænke Bladet med Artikler af et eller andet Indhold.

J. P. P.

Fortsat Krydsforsvar

(Af Villy Nielsen, Bogense).

Det mest fremherskende Totrækstema i de sidste Par Aar har jo ubestrideligt været det fortsatte Forsvar. Den interessante Manøvre, hvori dette fortsatte Forsvar bestaar, har fremkaldt nye stærkt komplicerede Temaer, som f. Eks. Paros-Temaet og Krydsvalve, for hvilket sidste det iøvrigt er en nødvendig Forudsætning, medens der for det førstes Vedkommende findes Eksempler, hvor i hvert Fald den ene Variant ikke rummer fortsat Forsvar. I det følgende skal jeg henlede Opmærksomheden paa en ny interessant Variation af det fortsatte Forsvar: Kombineringen med Brændpunkt.

Naar jeg her benævner Kombinationen ny, maa det dog forudses, at den er ældgammel, maaske saa gammel som selve Brændpunktet; men den vil da formentlig mere optræde tilfældigt end bevidst tilstræbt, og vil sandsynligvis derfor ogsaa kun forefindes i den mest banale Udformning. Selv om jeg ikke kender noget Eksempel herpaa, vil en Opgave af Karakter som Nr. 1 dog sikkert ikke

1. Villy Nielsen, Bogense (Original)

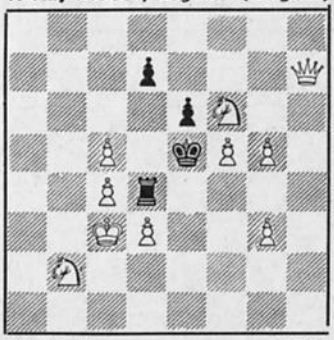

Mat i 2 Træk 1. Dg6

være nogen Sjældenhed i den ældre Opgavelitteratur. Saa tam og aandløs Opgaven end maa forekomme, rummer den alligevel, bortset fra Indledningen, Temaet til mindste Enkelthed i Trækpligtsform. Definitionen i Truselsform lyder saaledes: **En sort Brik forsvarer sig imod Truslen blot ved at flytte. Ved ethvert ligegyldigt Træk opstaar imidlertid een af to nye Trusler, og Sort maa derfor forsvare sig ogsaa mod disse sekundære Trusler; derved fremkaldes nye Svækkelser for Sort, der af Hvid udnyttes til Matsætning.**

Dette Forsvars hele Karakter synes mig at opfordrer til at benævne det: F o r t s a t K r y d s f o r s v a r. Forskellen mellem dette Krydsforsvar og det almindelige fortsatte Forsvar bestaar altsaa i, at mens der i det sidste kun skal tages Hensyn til en sekundær Trusel, skal der i det første tages Hensyn til to. Der findes saaledes to Serier ligegyldige Forsvarstræk, hvoraf hver enkelt kun aabner Mulighed for den ene af de to sekundære Trusler.

Som Illustration til Temaet maa tjene Opgaverne 2, 3 og 4. Nr. 2, der viser Temaet

2. Villy Nielsen, Bogense (Original)

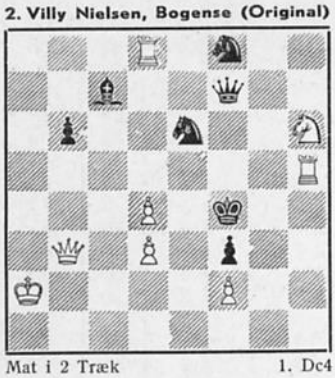

Mat i 2 Træk 1. Dc4

med Springeren som Temabrik, er desværre ikke helt tilfredsstillende. Forhaabentlig vil det lykkes andre at fremstille bedre Eksempler; men Vanskelighederne er store, for ligesaa taknemlig Springeren er at arbejde med i almindelig fortsat Forsvar, ligesaa utaknemlig er den i fortsat Krydsforsvar. Det bør maaske her indskydes, at Brændpunkterne jo ikke behøver at være to bestemte Punkter, men ligesaa vel, som her, kan være to Linier.

I Opgave 3 har vi Temaet med Løberen som Temabrik. Løberens Brændpunktsstil-

3. Villy Nielsen, Bogense (Original)



Mat i 2 Træk 1. Sxa3

ling er her af en ganske særegen og interessant Karakter, idet den jo ikke behersker Feltet f 4 gennem sin egen Virkekraft, men kun derigennem og saalænge den ikke har afdækket Linien b1—f5. Brændpunktet ligger altsaa paa f5, Udnyttelsepsunktet paa f4. I de to Krydsforsvar 1.—Ld3 og 1 Lf3 er der tillige Dualforhindring, selv om der maaske kan tvistes om, hvorvidt de to Varianter ogsaa med Hensyn hertil er hensigtsrene. En lille Svaghed har Opgaven efter 1. — Ld 5 †, idet der da er Dobbeltspil.

Endelig er i Nr. 4 Temaet fremstillet med Taarnet som Temabrik, og med tre Tema-

4. Villy Nielsen, Bogense (Original)



Mat i 2 Træk 1 Tf3

varianter. Her maa bemærkes, at hvor Temabrikken kan betræde Brændpunkterne, vil der, ligesom i almindelige Brændpunktsopgaver, ofte opstaa Dobbeltspil; det vil sige, at begge Sekundærtruslerne slaar igennem. Dette er imidlertid et saa almindeligt Træk ved Brændpunktopgaver, at det ikke regnes for nogen Svaghed, idet det sædvanligvis kun kan undgaas ved direkte Skakbyden. En særpræget og sjælden Undtagelse er 1.—Lxf5 i Opgave 3.

Om Tvistetrækket i fortsat Krydsforsvar maa bemærkes, at det for at være fuldt tematisk skal etablere den sorte Temabriks hele Brændpunktsstilling; det vil altsaa sige, at ingen af de to Sekundærtrusler maa være synlige i Diagramstillingen. Mens Indledningen i Nr. 2 og 3 saaledes maa siges kun at være halvt tematisk, er den i Nr. 4 fuldt tematisk.

Her, i Indledningen, vil den afgørende Forskel, der berettiger til at kalde Temaet nyt, mellem eventuelle ældre Opgaver og disse mine Eksempler, ligge.

Bogense, Novbr. 1939.

Villy Nielsen.

LØSERLISTE

60 Løsere	Total Juli	790	791	792	793	794	795	796	797	798	799	800	801	802	803	804	805	806	807	808	809	810	Ialt 60	Total Sept.
		2	2	2	2	2	2	2	5	3	2	2	3	2	2	2	2	5	2	4	4	8		
Arthur Andersen	13	2	2		2	2	2	2	3	1	2	2	.	.	.	.	.	.	.	.	.	.	20	33
Erik Andersen, Gentofte	327	2	2	2	2	2	.	2	.	.	2	.	3	2	2	2	2	5	2	4	3	8	47	374
Erik Andersen, Horsens	306	2	2	2	2	2	2	2	2	2	2	2	3	2	2	2	2	5	2	4	3	8	55	361
Idon Andersen	56	2	2	2	2	2	2	2	2	2	2	2	3	2	2	2	2	4	2	4	3	8	54	110
J. A. Andersen	0	.	.	.	.	.	.	.	.	.	.	.	.	2	2	2	2	1	2	4	.	.	15	15
Poul Andersen	137	2	2	2	2	2	2	2	2	1	2	.	.	2	2	2	2	1	2	4	3	.	37	174
Gunnar Andersson [1]	340	2	2	2	2	2	2	2	4	2	2	2	3	.	.	.	.	.	.	.	.	.	27	367
Børge Bryde	144	2	2	2	2	2	.	2	2	2	2	.	.	2	2	2	2	1	2	2	3	.	34	178
Hans Christensen	0	.	.	.	.	.	.	.	.	.	.	.	.	2	2	.	.	2	2	2	.	.	10	10
Rudolf Christensen	159	2	2	2	2	2	2	2	1	2	2	2	3	.	.	.	.	.	.	.	.	.	24	183
E. Christiansen [2]	357	2	2	2	2	2	2	2	3	2	2	2	3	2	2	2	2	2	2	2	3	.	43	400
H. Dissing	208	2	2	2	2	2	2	2	1	2	2	2	3	.	.	.	.	.	.	.	.	.	24	232
Birger Eising	0	2	2	2	2	2	2	2	1	2	2	2	.	2	2	2	2	2	2	2	.	.	35	35
Henry Eriksen [5]	3	2	2	2	2	2	2	2	5	3	2	2	3	2	2	2	2	4	2	4	4	8	59	62
C. G. Fricke	213	2	2	2	2	2	2	2	3	2	2	2	3	2	2	2	2	4	2	2	3	.	45	258
H. Hansen [2]	32	2	.	2	2	2	.	2	1	.	2	.	.	2	2	2	2	1	2	4	.	.	28	60
Onno Hansen	84	2	2	2	2	2	2	2	2	.	2	2	3	.	.	.	.	.	.	.	.	.	23	107
Sigfred Hansen	189	2	2	2	2	2	2	2	2	3	2	.	.	2	2	2	2	.	2	4	3	.	38	227
Vilh. V. Hansen	408	2	2	2	2	2	2	2	3	3	2	2	3	.	.	.	.	.	.	.	.	.	27	435
Otto Jensen [2]	297	2	2	2	2	2	2	2	1	.	.	.	.	.	.	.	.	.	.	.	.	.	15	317
John Larsen [5]	6	2	2	2	2	2	2	2	5	3	2	2	3	2	2	2	.	4	2	4	4	8	57	63
K. A. K. Larsen [2]	394	2	2	2	2	2	2	2	2	3	2	2	.	.	.	.	.	.	.	.	.	.	23	417
V. E. Lorentzen	309	2	2	2	2	2	2	2	2	2	2	2	3	2	2	2	2	5	2	4	3	8	56	365
A. Mikkelsen	148	.	.	.	.	.	.	.	.	.	.	.	.	2	2	2	.	1	2	4	.	.	13	161
A. Mortensen [1]	124	2	2	2	2	2	.	2	5	3	2	2	3	2	2	2	2	4	2	4	3	8	56	180
Ax. Nielsen [1]	6	.	.	.	.	.	.	.	.	.	.	.	.	2	2	2	2	3	2	4	3	.	20	26
E. A. Nielsen	270	.	.	2	2	2	2	2	1	.	2	.	.	.	.	.	.	.	.	.	.	.	13	283
Knud Nielsen	23	.	.	.	2	2	2	.	3	.	2	.	.	.	2	2	2	.	2	2	.	.	21	44
Villy Nielsen [3]	350	2	2	2	2	2	.	2	4	2	2	2	3	2	2	2	2	3	2	4	3	.	45	395
S. Olsen	319	.	.	.	.	.	.	.	.	.	.	.	.	2	2	2	2	1	2	4	3	.	18	337
Eigil Pedersen [1]	131	2	2	2	2	2	2	2	4	2	2	2	3	2	2	2	2	2	2	4	3	8	54	185
Filip Petersen [1]	102	2	2	2	2	2	2	2	2	2	2	2	.	2	2	2	2	2	2	4	3		41	143
Johs. Petersen [1]	193	2	2	2	2	2	2	2	2	2	2	2	3	2	2	2	2	2	2	4	3	8	52	245
K. Helm Petersen [2]	287	2	2	2	2	2	2	2	5	3	2	.	3	2	2	2	2	2	2	4	3	.	46	333
N. C. Petersen	363	.	.	.	.	.	.	.	.	.	.	.	.	2	2	2		1	2	4	4	.	17	380
O. P. Petersen	12	2	2	2	2	.	2	.	4	.	.	.	.	2	2	2	1	2	.	3	.		26	38
Harry Petterson [1]	163	2	2	2	2	2	2	2	2	.	2	2	3	2	2	2	2	3	2	4	4	.	44	207
E. J. Bøtker-Rasmussen	126	2	2	2	2	2	.	2	3	2	2	.	3	2	2	2	2	.	2	4	3	8	47	173
Jens Rasmussen	166	.	.	.	.	.	.	.	.	.	.	.	.	2	.	.	2	2	2	2	.	.	8	174
Victor E. Rasmussen	465	2	2	2	2	2	2	2	5	2	2	2	3	2	2	2	2	1	2	4	3	.	46	511
Anker Sørensen	279	.	.	.	.	.	.	.	.	.	.	.	.	2	2	2	.	1	2	4	4	.	17	296
Børge Sørensen	0	2	.	2	2	2	.	2	3	2	.	.	.	2	2	2	.	4	2	4	3	8	42	42
G. Sørensen	417	2	.	2	2	2	.	2	1	3	2	2	3	2	2	2	2	1	2	2	3	.	37	454
K. A. Sørensen	18	2	2	2	2	2	.	2	3	1	2	2	.	.	2	2	2	2	2	2	4	.	36	54
N. A. Sørensen	418	.	.	.	.	.	.	.	.	.	.	.	.	2	2	2	2	1	2	4	3	.	18	436
S. Szekely [1]	310	.	.	.	.	.	.	.	.	.	.	.	.	.	.	.	.	.	.	.	.	8	8	318
Ax. Tipsmark [3]	236	2	2	2	2	2	2	2	4	3	2	2	3	2	2	2	.	2	2	4	3	.	45	281
Ulrich Winther [1]	493	.	.	.	.	.	.	.	.	.	.	.	.	.	.	.	.	2	.	.	.	.	2	495
A. Werle	144	.	.	.	.	.	.	.	.	.	.	3	.	.	.	.	.	.	.	.	.	.	3	147

Uforandret: G. Martin **54,** Sv. Jørgensen[1]) **143,** K. Laursen[1]) **127. I Farezonen:** H. Th. Christensen **90,** S. K. Jensen **252,** L. Jespersen **185,** Georg Nielsen **386. Udgaaet:** A. Bager, H. P. Eliasen, V. Aa. Graversen og G. Jacobsen. **Rettelse** K. Helm-Petersen er denne Gang godskrevet 14 Points for Juli. Victor E. Rasmussen passerer denne Gang Maksimum

FORENINGSMEDDELELSER

Ringsted. Vor Afdeling i Ringsted har mistet sin Formand, Snedker A. Paamand, der pludselig er afgaaet ved Døden. Klubben har i ham mistet et af sine ældste og mest betydende Medlemmer, idet Paamand havde været Medlem omtrent siden Klubbens Start. I mange Aar sad Paamand i Bestyrelsen, først som Sekretær, dernæst som Kasserer og tilsidst tillige som Formand — det var ham, der trak Læsset. Ved sin rolige og noble Optræden virkede han saaledes paa os, at vi i ham havde en god Ven og Kammerat — saaledes lyder hans Eftermæle i Klubben, hvor han var meget afholdt.

Klubben afholdt ordinær Generalforsamling d. 25. Okt. og valgte Mandrup Poulsen til Formand i Stedet for den Afdøde; til Kasserer valgtes K. Jørgensen, Næstvedvej 40. Den nye Formands Adresse er „Holmehave", Ringsted. Telf. Ringsted 121.

Struer. A. S. afholdt Generalforsamling d. 24. Oktober med udmærket Tilslutning. Beretning, Protokol og Regnskab godkendtes enstemmigt. Kassereren, A. Koch, genvalgtes med Akklamation. I Stedet for A. Jørgensen, der ikke ønskede Genvalg, valgtes enstemmigt Wich-Larsen til Bestyrelsen.

Klubbens højeste Medlemsantal har i Aarets Løb været 44, men paa Grund af, at nogle Medlemmer i en Landkommune selv dannede Klub, dalede Medlemstallet noget og er nu 32. Under Eventuelt drøftede man bl. a. Klubbens Deltagelse i Landsturneringen d. 12. November i Alderslyst. Der var anmeldt Hold i C- og D-Rækken. Da Dirigenten sluttede Generalforsamlingen, udtalte han, at det var i Bevidsthed om, at Klubben havde bestaaet sit første Prøveaar til Medlemmernes Glæde og Tilfredshed. Efter Generalforsamlingen spillede man nogle morsomme Partier, idet der ved hvert Bræt var placeret 4 Spillere i Stedet for 2. Det var nogle mærkelige Resultater, der kom ud af det.

Aabenraa. A. S. har afholdt Generalforsamling d. 13. Oktober. Hovedbestyrelsesmedlem Tidemann Jensen var tilstede. Formanden redegjorde for Klubbens Arbejde i Sommerens Løb og omtalte Gruppekampene, der fandt Sted paa Hotel „Danmark". Samme Dag spilledes 1. Runde i Enkeltmandsturneringen.

Sundby. A. S.s Vinterturnering er nu i fuld Gang. Der spilles i 4 Klasser, og grundet paa den store Tilslutning har man maattet dele 1. og 2. Klasse i to Grupper.

Klubbens Andespil blev meget vellykket. Mange af Medlemmerne var mødt frem og havde taget Venner og Bekendte med, saaledes at et andet Lokale maatte tages med i Brug. Et amerikansk Lotteri om 3 Ænder blev ogsaa en stor Sukces. Aftenen ,der sluttede med Bal, var vellykket, gav tillige et pænt Overskud, som det er Meningen at anvende til Indkøb af Skakure.

Vanløse. For at opnaa et større Spillelokale har Vanløse A. S. ændret Spilleaften til Onsdag fra Kl. 19,30—23,30, hvilket Holdlederne i Klubturneringen bedes notere sig. Vi har erfaret, at det er ret vanskeligt at finde vort Lokale, hvorfor det oplyses, at Gangstien vis a vis Jernbanestationen fører hen til Ungdomshjemmet.

Ved det amerik. Lotteri blev følgende Numre udtrukket: 61 — 66 — 39. Gevinsterne kan afhentes hos Hj. Hansen, Hanstholmvej 34, St., senest 15. Dec.

Hjørring. Vor derværende Afdeling har allerede kunnet notere stærk Fremgang og arrangerer Søndag d. 3. December et stort Propaganda-Stævne i Byen med Deltagelse af en Række Klubber fra de omliggende Byer. Karl Christiansen, Randers skal lede Stævnet. Referat i næste Nummer.

Odense. A. S. har spillet en Match med den nystartede Korsløkke Skakklub. Resultatet blev, at Korsløkke sejrede over Odense A. S., hvis Spillere dog hører til „Halen". Sejren lød paa $5^1/_2$—$4^1/_2$.

A. S. „Godthaab" afholder stort Andespil d. 10. December med efterfølgende Bal Søndag d. 10. December Kl. 20 i Ungdomshjemmet, Orla Lehmannsvej, Hj. af Ndr. Fasanvej. Medlemmerne bedes reservere sig denne Aften. Tag Venner og Bekendte med. Det amerik. Lotteri er nu udtrukket med følgende Gevinstnumre: 19 — 63 — 30.

A. S., København, afholder sin Juleknasaften Torsdag d. 21. December, og der ventes stor Tilslutning fra Medlemmerne ligesom i Fjor. Aftenens Program: Lynturnering, Pakkeauktion, g r a t i s Kaffe for Medlemmerne og Underholdning.

I Klubbens Sommerturnering blev Resultaterne følgende:

Gruppe A: 1. A. Jacobsen, 2. P. Strauss og P. Martins.

Gruppe B: 1. N. A. Iversen, 2. Agerholm Petersen.

Gruppe C: 1. Kaj Christensen, 2. A. Iversen.

Gruppe D: 1. Erik Nielsen, 2. V. Engelhardt.

Pokalturneringen vandtes af Erik Hansen, 2. A. Jacobsen.

Haderslev. A. S. har afholdt ordinær Generalforsamling med B. Petersen som Dirigent. Tilstede var Hovedbestyrelsesmedlem Tidemann Jensen fra Sønderborg samt Formanden for Sønderborg A. S., P. Petersen. Klubbens Formand, R. Voigt, omtalte i sin Beretning den store Tilbagegang i Medlemsantallet, men imødegik Udtalelser om af den Grund at udmelde sig af Forbundet. Tidemann Jensen anbefalede ligeledes en Fortsættelse af Klubben. Der skulde blot sættes nogen mere Propaganda i Gang. Med Sønderborg aftaltes en Korrespondancematch, saaledes at Partiet udstilles hos Chr. Poulsen (Hejmdals Bladudsalg).

Aftenen sluttede med fælles Kaffebord, hvor Formanden takkede for den gode Tilslutning til Mødet.

Holdturneringen i København er i fuld Gang, og vi bringer de første Resultater:

Mesterrækken: A. S. b—A. S. a $5^1/_2$—$4^1/_2$, 1933—A. L. S. 5—4 + 1 H.

1.—2. Række: Østerbro—Sundby $2^1/_2$—$4^1/_2$ + 1 H., Godthaab—A. L. S. 4—4, Gentofte—Nørrebro 7—1.

3. Række: Brønshøj—Rødovre $5^1/_2$—$2^1/_2$, 1933—A. S. 6—2, Østerbro—Frederiksholm 3—5, Godthaab—Søborg 3—5, Sundby—Taarnby $2^1/_2$—$5^1/_2$. 2. Runde: Frederiksholm—Godthaab $2^1/_2$—$5^1/_2$, A. S.—Østerbro $3^1/_2$—$4^1/_2$, Rødovre—1933 5—3, Taarnby—Brønshøj $4^1/_2$—$3^1/_2$, Søborg—Sundby 5—3.

4. Række: Sundby—Bagerne 2—4, Vanløse—Carlsberg 3—3, 1933—Nørrebro $1^1/_2$—$4^1/_2$, Østerbro a—Østerbro b 3—3, Godthaab—A. L. S. 0—6. 2. Runde: Østerbro—Godthaab 3—3, Nørrebro—Østerbro a $^1/_2$—$5^1/_2$, Vanløse—1933 5—1, Bagerne—Carlsberg (Resultatet ukendt), Brønshøj—Sundby 2—4.

Skakklubben 1933 (tidligere Vesterbros A. S.) har herved Fornøjelsen at indbyde Klubbernes Medlemmer til at deltage i en Jule- og Nytaarsturnering (Enkeltmandsturnering), som spilles efter Monrads System i 7 Runder og i Klasserne: Mester 1 — 2 — 3 — 4.

1. Spilledag bliver Søndag d. 10. Dec. Kl. 10—14 i Lundtoftegade 87 (v. Nørrebro St.).

Præmieuddeling Lørdag den 6. Januar 1940. (Turneringsudvalget forbeholder sig Ret til eventuelle Ændringer).

Turneringsudvalget: Turneringsleder I. P. Christensen. F. Fiedler, A. Lund, E. P. Nielsen, E. B. Rasmussen, K. M. Ravn, Chr. Knudsen, G. Poulsen.

Indskudet er fastsat til: Mesterkl. 5 Kr., 1. Kl. 4 Kr., 2., 3., 4. Kl. 3 Kr.

Anmeldelsesfristen slutter Torsdag d. 7. December.

Vinderen af Mesterklassen erhverver Titlen: Mester af Jule- og Nytaarsturneringen 1939—40.

I Mesterklassen spilles om den af Arbejdernes Fællesbageri udsatte Vandrepokal, foruden den ordinære Førstepræmie. Desuden har De Danske Spritfabriker o. a. udsat smukke Præmier.

Præmierne i sin Helhed er af saadan Art, at de i alle Maader vil være dette Arrangement værdig.

Skakklubben 1933 haaber med dette Arrangement at skabe en fornøjelig og interessant Turnering; en rigtig Skakbegivenhed, som man med Interesse vil se hen til hvert Aar. Yderligere interessant vil denne Turnering blive da der for første Gang vil blive spillet en Enkeltmandsturnering med Deltagelse fra saavel Københavns Skak-Union som Storkøbenhavns Arbejder-Skakklubber. I Haab om den forventede store Tilslutning til denne Skakbegivenhed, vil Skakklubben 1933 til Slut udtale de bedste Ønsker i Haabet om en vellykket Jule- og Nytaarsturnering.

(Anmeldelser til Turneringen sker hos Formanden F. Fiedler, Schacksgade 3 A, St. K. eller A. Lund, Nansensgade 58 A, St. th. K.).

Skakklubben 1933.

Graasten, A. S. har faaet nyt Spillelokale (endda gratis) paa Hotel „Graasten". Der spilles som hidtil hver Torsdag Kl. 20.

A. L. S., København, afholder Mandag den 18. Dec. sin Juleskakaften, hvor Alvoren for en Aften lægges bort og vi spiller munter Skak.

Paa Programmet staar Lynturnering, Kaffebord med Uddeling af Præmier for Sommerturneringen.

De to amerik. Lotterier trækkes i Løbet af Aftenen, saa det gælder om at sikre sig røde og blaa Lodder, der endnu kan faas hos Formanden.

En Anbefaling af denne muntre Aften turde være unødvendig, da de Kammerater, der een Gang har været med, er sikre Gæster, derfor velmødt i Klubben den 18. Dec. Kl. 20.

A. S., Aarhus, afholdt Tirsdag den 7. Nov. Afslutning og Præmieuddeling for sin Jubilæumsturnering. Præmietagerne blev i Mesterklassen: 1. Pr. Henry Kortsen, Aarhus Ndr., 5½ Pts. 2. Pr. A. Iversen, Aarhus Nrd., 5 Pts. 3. Pr. H. F. Rèntoft, A. S., 4½ Pts. 1. Klasse: 1. Pr. O. Jørgensen, A. S., 5½ Pts. 2. Pr. G. Sørensen, Aarhus Nrd., 5 Pts. 3. Pr. G. Swinth, Aarhus Skakklub, 5 Pts. 4. Pr. P. Sørensen, Aarhus Nrd., 4½ Pts. 5. Pr. S. Bune, Aarhus Nrd., 4½ Pts. 2. Klasse: 1. Pr. G. Christensen, Aarhus Skakklub, 8½ Pts. 2. Pr. Carl Andersen, A.S., 7 Pts. 3. Pr. Eigil Hansen, A. S., 6 Pts. 4. Pr. Kn. Larsen. A. S., 5½ Pts. 5. Pr. Oldam, Aarhus Skakklub, 5½ Pts. 3. Klasse. 1. Pr. Kaj Roslund, A. S., 6½ Pts. 2. Pr. G. Lindvall, Aarhus Nrd., 6 Pts. 3. Pr. Erik Christensen, A. S., 5 Pts. 4. Pr. A. Josiasen, A. S., 4. Pts. 5. Pr. N. Thomsen, A. S., 4 Pts.

Præmieuddelingen foregik ved et fælles Kaffebord, hvor Turneringens Sejrherre Henry Kortsen blev stærkt hyldet saavel af Sv. Westergaard, som af sin værste Konkurrent, A. Iversen.

Medlemmernes Opmærksomhed henledes paa Finalekampen fra Landsturneringen i Christiansgade 26, Klublokalet, Søndag 3. Decbr. Henry Kortsen, Aarhus Nrd., fungerer som Turneringsleder.

Klubbens aarlige „Juleknasaften" afholdes Torsdag 21. Decbr.

Sammenslutningen af A. S. paa Lolland-Falster afholdt i Søndags aarlig Generalforsamling i Kastager Forsamlingsbygning i Overværelse af 100 Medlemmer.

Formanden aflagde en meget omfattende Beretning om Begivenhederne i Aaret, der svandt, og opfordrede Medlemmerne til at møde ved Paaskestævnet og i Særdeleshed ved Delegeretmødet i Fredericia i Paasken 1940.

Efter Udtalelser af Trolle, Nakskov, og Olsen, Utterslev, godkendtes Protekol og Beretning enstemmigt .

Kassereren oplæste Regnskabet, der balancerede med 242 Kr.

Til Formand genvalgtes Gerh. Nielsen med Akklamation. Til Kasserer valgtes Poul O. Hansen, Nykøbing F., og til Forretningsudvalget genvalgtes Johs. Trolle, Nakskov, og Rich. Pedersen, Sakskøbing. og nyvalgtes Anker Olsen, Utterslev. Til Turneringsleder genvalgtes Poul O. Hansen.

Enkeltmandsturneringen blev stærkt diskuteret, og her havde omtrent Halvdelen af Deltagerne Ordet!

Bjerring, Utterslev, stillede Forslag om en Ændring af 1. Kl., saa der i Fremtiden blev en Mesterrække, der skulde spille om den af Bryggeriet „Stjernen" udsatte Pokal. Trolle, Nakskov, stillede Forslag om, at man endnu i Aar spiller efter det gamle Reglement. Begge Forslag havde varme Tilhængere og ved den skriftlige Afstemning blev Trolles Forslag vedtaget med 30 St. mod 25.

De aarlige Kampe mellem Sjælland og Lolland-Falster vedtoges det at fortsætte med samt at købe en ny Pokal i Stedet for den, som nu Sjælland havde vundet til Ejendom. Kampen spilles i Fremtiden i September Maaned. Under Eventuelt rettedes der en Del Forespørgsler til Ledelsen, som Formanden besvarede.

Brønshøj. Lotteriets Gevinstnumre: 435, 1100, 863, 1645, 829, 23, 1572, 11, 68, 162, 163, 1996, 1614.

Torsdag d. 8. December holder Leon Jørgensen Skakforedrag og spiller simultan.

GRAFIA - NYEGADE 3 - KBHVN.