

ARBEJDER-SKAK

ORGAN FOR DANSKE ARBEJDER-SKAKKLUBBER

UDGIVET AF ARBEJDERNES SKAKFORENING, KØBENHAVN

I BLADUDVALGET:
ALB. VELK. A. OLSEN OG LOUIS POULSEN (ANSVARHAVENDE)

Nr. 1

København, Januar 1932.

2. Aarg.

ET ARBEJDER-SKAKFORBUND

I de sidste Par Aar har Arbejder-Skakbevægelsen i Danmark været i rivende Udvikling. Mange nye Klubber er blevet oprettet, og de bestaaende Klubber er vokset betydeligt i Medlemsantal.

Samarbejdet mellem Arbejder-Skakklubberne har det dog indtil for ganske nylig skortet en hel Del paa, hvad sikkert skyldes, at ingen har taget Initiativet dertil; at Viljen og Lysten til at komme i nærmere Kontakt med andre Arbejder-Skakklubber er til Stede, har vi i de sidste Par Maaneder faaet mange Beviser for.

Skal et saadant Samarbejde faa nogen varig Betydning, maa det dog sættes i System, og det kan kun gøres gennem Oprettelsen af en Sammenslutning af Arbejder-Skakklubberne, ved Dannelse af et Arbejder-Skakforbund.

Utvivlsomt er der nu Jordbund derfor, og den Tanke laa ogsaa bag, da Arbejdernes Skakforening, København, i Oktober i Fjor ved den fortsatte Udgivelse af „Arbejder-Skak“ besluttede at gøre Bladet til „Organ for danske Arbejder-Skakklubber“.

*

Oprettelsen af et Arbejder-Skakforbund bliver sikkert i Løbet af næste Maaned en Kendsgerning; der forberedes Afholdelsen af et Møde derom i Løbet af Februar Maaned, antagelig bliver det i Odense, og jeg opfordrer alle Arbejder-Skakklubberne til at sende en Repræsentant til dette Møde. — Tid og Sted vil blive meddelt i næste Nummer af „Arbejder-Skak“ og direkte til de

Klubber, der indsender Anmeldelse om Deltagelse til undertegnede.

I Haab om at det nye Aar maa bringe os et godt og levedygtigt Arbejder-Skakforbund, ønsker jeg alle „Arbejder-Skak“s Læsere Landet over

et glædeligt Nytaar!

Louis Poulsen.

1. D2—D4

Vi har modtaget følgende Artikel til Optagelse og benytter Lejligheden til at gentage vor Opfordring til Medlemmerne om at sende os Bidrag til Bladet. Det gør ikke noget, at det indsendte — som nu følgende af Jean Hansen — vækker Modsigelse, det ansporer maaske andre til at dyppe Pennen.

Naar vi ser Partier fra vor Tid, er det næsten altid det lukkede Spil, som er benyttet. Hvorfor? vil mange spørge, og for de fleste er det noget gaadefuldt.

I de store Mesterturneringer er 1. d2—d4 en fastslaaet Kendsgerning. Er der een, der bryder ud og spiller det aabne Spil 1. e2—e4, bliver der Sensation i Spillelokalet; man vaagner op og kommer pludselig i Tanke om, at der er noget som hedder aabent Spil, og man mindes de gamle klassiske Spil, hvor Morphy, Professor Anderssen og andre har givet Verden de skønneste Værdier i Skak. De store Mestre i vore Dage viser os ikke saa smukke Partier, og det er vel det lukkede Spil (d4, d5, e3, c6 o. s. v.), der er Skyld deri. Skakspillet har, synes man, i vor Tid naaet sin Kulmination, man er gaaet i Staa, det er bleven en Videnskab, som dyrkes i dybeste Alvor

ARBEJDERNES SKAKFORENING

DANMARKS STØRSTE SKAKFORENING

LOKALE GRIFFENFELDTSGADE 7, KØBENHAVN N.

modtager nye Indmeldelser paa Spilleaftenerne Onsdag og Lørdag Kl. 7—11¹/₂ i vort Lokale Griffenfeldtsgade 7² o. G.

Kontingentet er 2 Kr. mdl.

Gratis Medlemsblad og Bibliotek

og vel ogsaa lidt for højtideligt. Man stræber ikke efter de smukke Kombinationer, men efter en kneben Sejr. Dertil er Spillet naaet i Dag blandt de store Mestre.

Vi Amatører, skal vi tage imod denne Lære, skal vi ogsaa forsøge os som Videnskabsmænd paa Skakbrættet og forsøge at følge de store Mestre? Jeg syntes det ikke. Vi Amatører af den mindre Spillestyrke bør helst benytte det aabne Spil (1. e2—e4, e7—e5), som gør det muligt for os at finde Modstanderens svage Punkter; man vil faa mere Glæde af Spillet.

Det lukkede Spil er, som vi alle ved, meget vanskeligt at behandle, og man kan ikke lære at spille den Slags Spil, førend man har lidt Erfaring i de aabne Spil. Naar man saa har lært de gamle Spilleaabninger og selv har overbevist sig om deres Svagheder (hvis der er nogle?), kan man lære det lukkede Spil, hvis det interesserer.

Aabn i Vinterturneringen med 1. e2—e4, e7—e5!

Jean Hansen.

*

Inden jeg gaar over til et Forsvar for d2—d4, vil jeg lige stille følgende Spørgsmaal: „Hvad Formaal har to Skakspillerere, naar de sætter sig ved Brættet for at spille et Parti Skak? Mon ikke begge har det faste Formaal at vinde?“ Men naar det er saaledes, er det mon saa ikke rigtigt, at enhver Skakspiller vælger den Aabning, som han i Øjeblikket finder mest formaalstjenlig? Da det nu er en uomtvistelig Kendsgerning, at de allerfleste Spilleaabninger, der fremkommer efter 1. e2—e4, er i den Grad gennemanalyserede, at Spillet hurtigt opløses, i Særdeleshed naar det er en Mesterspiller, der sidder ved Brættet, er det saa ikke naturligt, at de ofte foretrækker andre Spilleaabninger, og

her byder Aabninger efter 1. d2—d4 flere Fordele.

For det første er de ikke i den Grad gennemanalyserede eller kan gennemanalyseres som efter 1. e2—e4; Spillet opløses vanskeligere, og Hvid vil i de fleste Tilfælde i lang Tid have et noget friere Spil og dermed ogsaa de største Udsigter til Sejren, og yderligere er der den Fordel for den Spiller, der ikke er fuldstændig hjemme i alle Skakspillets Spilleaabninger, eller har Tid til at sætte sig ind i dem, at han ikke saa let kommer ud for ubehagelige Overraskelser, som han kan efter 1. e2—e4.

Derfor, skal vi ikke holde op med Angreb paa den eller den Spilleaabning, de er forsaavidt lige berettiget alle, saa længe de er i Overensstemmelse med Skakspillets Regler; har man først tilgnet sig denne sunde Overbevisning, skal man nok selv finde de Spilleaabninger, der egner sig bedst for ens Natur og Temperament, hvad enten det saa bliver e2—e4, d2—d4 eller h2—h3 o. s. v.

Med Hensyn til de gamle Mestre, saa anerkender jeg dem fuldtud, de har spillet pragtfulde Partier, men trods det, at de nuværende Mesterspillere er hinanden saa jævnbyrdige og alle har et indgaaende Kendskab til Skakspillet, saa leverer de stadig hinanden Partier, der er lige saa smukke, som de gamle Mestres, med overraskende og flotte Kombinationer, og en hel anden Sag er det, at Positionsspillet ogsaa kan være smukt og interessant, naar man først faar Øje paa Princippet i det.

Selvfølgelig skal en Nybegynder i Skakspillet ikke spille d2—d4 men e2—e4, og helst gennemgaa hele den Udvikling,



som Skakspillet i det sidste halve Aarhundrede har været Genstand for, men da han har gode, særdeles instruktive Kilder at øse af, skulde han forholdsvis hurtigt komme til Forstaaelse af selve Spillet; at Vejen til Mesterstadiet trods det stadig er lang og trang, og derfor kun fuldføres af de færreste, er en helt anden Sag.

Som Bevis for, at ogsaa de moderne Mesterspillere kan kombinere, skal vi bringe nogle Partier af dem, og vi har iøvrigt i den korte Tid, vort Blad har eksisteret, bragt flere kombinationsrige, smukke og flotte Partier af moderne Mestres.

Albert Velk.

PARTIAFDELINGEN VED A. VELK OG A. OLSEN

PARTI NR. 17 SPANSK PARTI

Fra Hovedturneringen i Frankfurt am M. 1930.

Hvid: Hermann.
Sort: Hussong.

- | | |
|-----------|--------|
| 1. e2—e4 | e7—e5 |
| 2. Sg1—f3 | Sb8—c6 |
| 3. Lf1—b5 | a7—a6 |
| 4. Lb5—c4 | |

Denne kunstlede Tanke gendriver Sort ved de næste Træk paa meget dramatisk Maade. Det lykkes nemlig Sort overbevisende at eftervise, at Umuligheden for Hvid med Løberen ved senere Afviklinger at betræde Feltet paa b5, er langt vægtigere, end den lille Svækkelse af Feltet b6, som ved mange Varianter i italiensk Parti (hvilket Hvid aabenbart tilstræber med Tekstrækket) er forudbestemt til et Tilbagetog for hans Løber.

- | | |
|-----------|--------|
| 4. — | Sg8—f6 |
| 5. d2—d3 | Lf8—c5 |
| 6. Lc1—e3 | d7—d6 |

Stod Bonden paa a7, saa vilde dette Svar paa Grund af 7. L×c5, d×c, 8. Lb5 o. s. v. aabenbart være ugunstigt for Sort.

- | | |
|-----------|--------|
| 7. Sb1—d2 | Lc8—e6 |
|-----------|--------|

At tillade den dobbelte Løberafbytning, hvorved to Dobbeltbønder bliver taget med i Købet, men til Gengæld at opnaa den fulde Beherskelse af Centralfelterne og en udsigtsrig Aabning af f og d Linierne, synes nutildags selvforstaaelig for den øvede Spiller. For et Par Aartier siden havde en Beslutning af den Slags kostet meget Hovedbrud.

- | | |
|-----------|-------|
| 8. L3×c5 | d6×c5 |
| 9. Lc4×e6 | f7×e6 |

- | | |
|------------|--------|
| 10. Sd2—c4 | Sf6—d7 |
| 11. a2—a4 | |

Den rigtige Plan bestod her i at forbedre en Opløsning af Centrum, hvorved Hvid vilde have Udsigter til at udligne. Til dette Formaal skulde først og fremmest 11. Dd2 (Trusel Sca5 efterfulgt af en lettende Springerafbytning) b6, 12. c3, Df6, 13. Tad1 efterfulgt af d4 eller eventuelt Dg5 ske. Tekstrækket er en aabenbar Overvurdering af egne Hjælpemidler og bringer med den næste tidsrøvende Manøvre Hvid i en daarlig Stilling.

- | | |
|-----------|--------|
| 11. — | Dd8—f6 |
| 12. c2—c3 | 0—0 |
| 13. 0—0 | Ta8—d8 |
| 14. a4—a5 | Sc6—e7 |

Utilstrækkeligheden af Hvids Fløjangreb vilde overbevisende være at markere ved 14. —, Tf7, hvis 15. Db3 saa simpelt hen 15. —, Tdb8, 16. Tad1, Sd7—f8—g6—f4 o. s. v.

- | | |
|------------|--|
| 15. Dd1—b3 | |
|------------|--|

Den tilfældige Mulighed til 15. d4 skulde ikke være blevet ubenyttet, f. Eks. 15. —, c×d, 16. c×d, e×d, 17. D×d4, D×d4, 18. S×d4, Sc5, 19. Tad1 eller 16. —, Sg6, 17. S×e5, S×e5, 18. S×e5, S×e5, 19. d×e, og Hvid vil stadig komme helskindet fra det. Tekstrækket gør Modstanderens Forsømmelse god igen.

- | | |
|-------|--------|
| 15. — | Se7—g6 |
|-------|--------|

Det gik ogsaa efter 15. —, Tb8. Den tapre Beslutning at ofre Dronningefløjen hviler paa en rigtig Følelse og danner vel egentlig den hurtigste Løsning af Stillingsproblemet.

- | | |
|------------|--------|
| 16. Db3×b7 | Sg6—f4 |
| 17. Sf3—e1 | Df6—g5 |
| 18. Kg1—h1 | Tf8—f6 |
| 19. Sc4—e3 | |

For at kunne besvare 19. —, Tf6 med Truslen 20. —, T×h2† med 20. Sf3.

19. — Td8—f8
20. Db7×c7 Tf8—f7

Paa 20. D×a6 kunde Sort sejrrikt fortsætte sit Angreb med 20. —, Tf6, 21. Sf3, Dh5 (truende med S×g2).

21. Dc7—c8† Sd7—f8
22. Dc3×c5 Dg5—h5

Herefter er Hvid trods den mægtige materielle Fordel uden tilstrækkeligt Svar. Der truer jo ikke alene, som videre i Teksten 23. —, Dh2† o. s. v., men frem for alt 23. —, Tf6, 24. Sf3, S×g2 o. s. v.; i Fald 23. g3, saa Dh3!

I. 24. D×e5, Th6, 25. Sf3, S×d3 o. s. v.
II. 24. g×f, Tf6, 25. Sf3, D×f3† 26. Sg2, Dh3 med en Mat, der ikke er til at dække.

23. Tf1—g1

Hvid parerer en af Truslerne (23. —, Tf6, 24. Sf1), men undlader Dækningen af de andre, i det Haab ved sit 29. Træk at kunne gendrive Dronningeofferkombinationen. Selv om ogsaa dette Forsvar til Slut bliver gendrevet paa problemagtig Maade, saa fortjener dog det taktiske Fremsyn, som Hvid herved aabenbarer, fuld Anerkendelse.

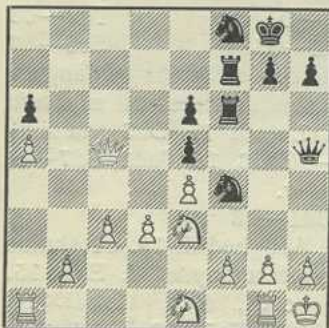

23. —, Dh5×h2†!!

Ikke Dronningeofferet, hvis Idé næsten er blevet saa rutinemæssigt ligesom de yndede Løberpar paa h7 og f7, fortjener Udraabstegnet, men ved Forudberegning at opdage de problemagtige Slutvendinger, hvad der retfærdiggør Ofret. Mig bekendt findes i det moderne Skakparti ikke noget lignende paa Specialomraadet af de med Mattanker forbundne Offerangreb. For at være retfærdig, saa tror jeg derfor, at denne Slutning kan sammenlignes med de bedste Resultater af den uovertrufne og vel ogsaa uovertræf-

felige Kombinationsmester Adolp Andersen.

24. Kh1×h2 Tf6—h6†
25. Kh2—g3 Sf4—e2†
26. Kg3—g4 Tf7—f4†
27. Kg4—g5 Th6—h2
28. Dc5×f8† Kg8×f8
29. Se1—f3

Saa langt har Hvid regnet. Det synes nu virkelig, efter at Sorts Hovedtrusel 29. —, Kf7 o. s. v. er blevet pareret og to fjendtlige Taarne angrebet, at Situationen former sig ret venligt, men nu kommer Underet.

29. — h7—h6†
30. Kg5—g6 Kf8—g8

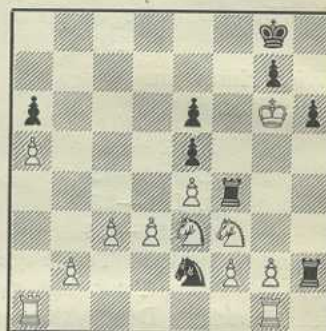

Tvinger til Modtræk paa Grund af Truslen 31. Tf4—f6 Mat.

31. Sf3×h2 Tf4—f5!!

Den nødvendige Kroning af hele Offerbygningen; trods den hvide Kæmpeovermagt er Punkterne f4 og g5 ikke samtidig til at dække. Smukkeste er den problemagtige Matstilling efter 32. e×f, S×f4 Mat. Hvid opgiver.

(Kagan),

PARTI NR. 18 ENGELSK PARTI

Spillet i en teoretisk Korrespondancevæddekamp.

Hvid: N. N.
Sort: Hans Müller.

1. c2—c4 e7—e5
2. Sg1—f3 Sb8—c6

Paa Fremstødet 2. —, e4, vilde følge
3. Sd4, Sc6, 4. Sc2! Sf6, 5. Sc3, Lc5,
6. b3! 0—0, 7. g3, a6, 8. Lg2, Te8,
9. 0—0, d6, 10. Se3, Sd4, 11. d3, e×d3,
12. D×d3 med overlegent Centrumsspil.

3. Sb1—c3 Sg8—f6

Hermed er Normalstillingen i Engelsk

Firspringerspil naaet. I Modsætning til forskellige Autoriteters Anskuelse holder vi Sorts Spil for fuldtud sundt, dette dog kun, naar Sort i 5. Træk spiller Lb4.

4. d2—d4 e5×d4
5. Sf3×d4 Lf8—b4!

Udvikling, samtidig med at Løberen binder den strategisk vigtige fjendtlige Dronningspringer. Svagt er 5. —, Lc5, for der følger 6. S×c6, b×c6, 7. g3, d5, 8. Lg2, Le6, 9. 0—0, 0—0, 10. Da4 med stigende Tryk mod den fjendtlige Centrumskaede. Med det bedre Træk 7. —, 0—0 (i Stedet for d5) har Sort Udsigter til efter en møjsommeligt Kamp at udligne Spillet.

6. Sd4×c6

Efter Dr. Tartakower, en af de dybeste Kendere af det engelske System, gælder dette Træk som den mest vedholdende Fortsættelse af det hvide Angreb. De eventuelle Ulemper ved denne Afbytning (Tidstab, Aabning af Diagonalen c8—a6) er, som det foreliggende Parti beviser, paa ingen Maade ringe. Mere i Overensstemmelse med Systemet synes derfor at være det af Dr. Aljechin indførte Træk 6. Lg5 o. s. v.

6. — b7×c6
7. g2—g3

Efter dette plausible Træk er Hvid redningsløst fortabt. Hvorfor, viser Sorts fine Svar.

7. — Dd8—e7!

Den hvide Stillings Achilleshæl er Punkt c4, der i den følgende interessante Stillingskamp udvikler sig til Brændpunktet. Sort truer efter Tekstrækket med L×c3† efterfulgt af De4, eller straks De4 med Bondegevinst.

8. Lf1—g2 Lc8—a6!

I det teoretisk vigtige 4. Matchparti Landau—Reti fulgte svagere 8. —, Dc5, 9. Dd3 (9. Db3, La6!), La6, 10. b3, d5, 11. Le3? (rigtigt 11. a3!), L×c3† 12. D×c3, d×c4, 13. b4 med bedre Spil for Hvid. Efter Partifortsættelsen vandt Sort paa

følgende drastiske Maade: 11. —, Da5, 12. Ld2, 0—0, 13. 0—0, d×c4, 14. Dc2 (ellers Tad8 o. s. v.), 14. —, Tad8, 15. Tfc1? Sd5, 16. e3, S×c3, 17. L×c3, L×c3, 18. D×c3, Td1†! Opgivet. Løberudfaldet gælder ikke alene Bonden paa c4, men ogsaa det tilsyneladende tilfredsstillende sikrede Kongebolværk e2 (strategisk Betydning af den sorte Dronnings Vertikalvirkning).

9. Dd1—d3

Paa 9. Dd4 vinder Sort paa følgende Maade: 9. —, d5. 10. b3 (10. c×d5? De2 Mat), c5! 11. Dd3, d4, 12. L×a8, Lc3† o. s. v.

9. — d7—d5
10. b2—b3 d5—d4!

Forvandling af svage Felter. Punktet c4 er nu sikret, men dog kun ved, at der er opstaaet en ny Svækkelse paa c3.

11. Dd3×d4

Fortvivelse! I Fald 11. L×c6† saa Kf8, 12. L×a8, L×c3† efterfulgt af L×a1 og Sort har vundet en Officer.

11. — Ta8—d8
12. Lg2×c6†

Anderledes er den truede Sc3 ikke til at dække.

12. — Ke8—f8
13. Lc6—d5 Td8×d5!!

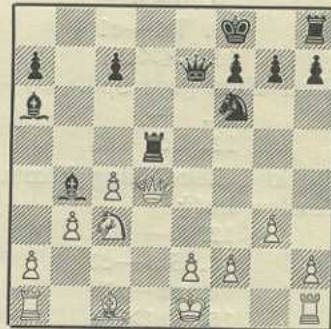

Hvid opgiver, da det kække Taarn ikke er til at tage paa Grund af den truende Mat paa e2. Et ved sin indre Logik lærerigt Parti.

C. P. RØNBERG
GULDSMED

Smukke Præmier i Guld, Sølv, Elektroplet og Tin

Nd. Frihavsgade 16 (den høje Stue)

København Ø. Telf. Øbro 55 y.

Leverandør til Arbejdernes Skakforening.

BOGTRYKKERIET „GRAFIA“

RYESGADE 3. KØBENHAVN N. TLF. NORA 5767

	Med Klubnavn	uden
PARTI-	100 Stk. Kr. 4,—	2,50
LISTER	200 - - 5,50	3,75
	300 - - 7,—	5,—
	400 - - 8,50	6,25
	500 - - 10,—	7,50

PARTI NR. 19
FRANSK PARTI

Spillet i Vinterturneringen 1931—32.

Hvid: V. Olsen.
Sort: S. Nilsson.

- | | |
|----------|-------|
| 1. d2—d4 | e7—e6 |
| 2. e2—e4 | d7—d5 |
| 3. e4—e5 | |

Særlig Nimzowitsch er Ynder af dette Træk og behandler det i sit System. Ogsaa Varianten 3. Sc3, Lb4, 4. e5, c5, 5. Ld2! c×d, 6. Sb5 er god for Hvid.

- | | |
|-----------|--------|
| 3. — | c7—c5 |
| 4. c2—c3 | Sb8—c6 |
| 5. Lf1—b5 | |

Denne indirekte Gardering af d4 er ikke godt, da Sort kan fremtvinge en Afbytning paa c6, hvad de næste Træk viser. Bedre var Sf3.

- | | |
|-----------|---------|
| 5. — | Dd8—b6! |
| 6. Lb5×c6 | b7×c6 |
| 7. Sg1—e2 | c5×d4? |

Dette havde ingen Hast og vilde senere gøre større Virkning; gør det nu lettere for Hvid at udvikle sine Officerer. Med 7. —, La6 vilde Sort være i sikker Fordel.

- | | |
|----------|-------|
| 8. c3×d4 | c6—c5 |
|----------|-------|

Ogsaa her var La6 bedre, det vilde blandt andet hindre Hvids Rokade.

- | | |
|------------|--------|
| 9. 0—0 | Lc8—a6 |
| 10. Tf1—e1 | Sg8—e7 |
| 11. d4×c5! | |

Giver Hvid godt Spil.

- | | |
|------------|--------|
| 11. — | Db6×c5 |
| 12. Lc1—e3 | |

Stærkt i Betragtning kommer Sc3 med Truslen Da4†

- | | |
|-------------|--------|
| 12. — | Dc5—b4 |
| 13. Sb1—c3 | Se7—c6 |
| 14. a2—a3 | La6×e2 |
| 15. Te1×e2 | Db4—b7 |
| 16. Dd1—a4 | Lf8—e7 |
| 17. Da4—g4? | |

Med Tc1 vilde Sort være i Vanskeligheder (Truslen S×d5), der kunde følge 17. —, Tc8, 18. Tec2, Kd7, 19. S×d5,

e×d5, 20. Dg4†, Ke8, 21. D×g7, Tf8, 22. Dh6 (f6, 23. Dh5† Tf7, 24. e×f, L×f, 25. D×d5!), Kd7, 23. Dh3† Kd8, 24. e6, f6, 25. Df5 med Fordel til Hvid.

- | | |
|------------|--------|
| 17. — | g7—g6 |
| 18. Le3—h6 | Th8—g8 |
| 19. Dg4—a4 | Db7—d7 |
| 20. Ta1—c1 | Ta8—c8 |
| 21. Sc3×d5 | |

Et Tilsyneladende godt Offer efter 21. —, D×d5 vinder Hvid Officeren tilbage ved Tec2 (Kd7, 23. Td2), men Sort tilbageviser det paa en smuk og afgørende Maade.

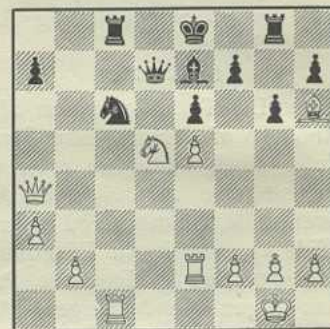

- | | |
|------------|---------|
| 21. — | e6×d5 |
| 22. Te2—c2 | g6—g5! |
| 23. Tc2×c6 | Tc8×c6 |
| 24. Da4×c6 | Tg8—g6! |
- Løberen er indespærret.
- | | |
|--------------|---------|
| 25. Dc6—a8† | Le7—d8 |
| 26. Lh6×g5 | Tg6×g5 |
| 27. f2—f4 | Tg5×g2 |
| 28. Kg1×g2 | Dd7—g4† |
| 29. Kg2—h1 | Dg4—f3† |
| 30. Kh1—g1 | Df3—e3† |
| 31. Kg1—g2 | De3×c1 |
| 32. Da8×d5 | Dc1×b2† |
| 33. Kg2—g3 | Db2×a3† |
| 34. Kg3—g4 | h7—h5† |
| 35. Opgivet. | |

Ved en Match den 12. Januar mellem Studenterforeningens Skakklub og Arbejdernes Skakforening sejrede førstnævnte med 13½ Points mod 8½.

Lad os aabne Dem

en Konto, og De er altid velklædt for en overkommelig Udgift. Kun 1ste Kl.s Skræderi samt Dame- og Drengkonfektion. Stort moderne Varelager. Udl. af Selskabsklæder.

Hultén, Godthaabsvej 8, Mezz. Gth. 1212v.

Københavns Motorcykle Værksted

Raadmandsgade 34. — — Telf. Taga 4.

Nye og brugte Motorcykler.

Køreskole.

ARBEJDER-SKAK

ORG. F. DANSKE ARBEJDER-SKAKKLUBBER

UDG. AF ARBEJDERNES SKAKFORENING, KBHVN.

RED.: LOUIS POULSEN, N. FASANVEJ 26, KBHVN. F.

EXP.: EMIL H. NIELSEN, WESSELSGADE 14 C. KBH. N.

Postgirokonto: 27 736.

Arbejder-Skakklubber, som indsender Bestilling til Expeditionen, faar Bladet gratis tilstillet i et Antal svarende til Medlemstallet mod Betaling af Forsendelsesomkostninger etc.:

50 Ø. for indtil 25 Expl.

1 Kr. for over 25 Expl.

Bladet udkommer saa vidt muligt hver Maaned. Beløbet vil blive opkrævet for 3 Mdr. ad Gangen.

I **Enkelt-Abonnement** koster Bladet 25 Ø. pr. Nummer frit tilsendt overalt. Beløbet bedes indbetalt paa vor Postkonto 27 736 for 3 eller 6 Numre ad Gangen.

I **Klubfortegnelsen** optages Klubber med Angivelse af Adresse, Formand, Spilletid etc. for 50 Øre pr. Gang. Indbetaling som ovenfor.

Under **Foreningsmeddelelser** optages gratis Meddelelser fra Klubberne paa højst 10 trykte Linier. Tydeligt Manuskript maa indsendes inden den 25. i Maaned.

PARTI NR. 20

FRANSK PARTI

Fra Korrespondancematchen
København—Berlin.

Hvid: C. Thomas, København.

Sort: Poul Fäse, Berlin.

1. e2—e4	e7—e6
2. d2—d4	d7—d5
3. Sb1—c3	d5×e4
4. Sc3×e4	Sb8—d7
5. Sg1—f3	Sg8—f6
6. Lc1—g5	Lf8—e7
7. Se4—g3	

Vel nok bedre end Afbytning paa f6.

7. —	b7—b6
8. Lf1—d3	Lc8—b7
9. 0—0	0—0
10. Dd1—e2	c7—c5
11. c2—c3	Dd8—c7
12. Tf1—e1	Tf8—e8
13. Sf3—e5	Sd7—f8

En Mulighed laa der maaske i S×e5, der kunde følge 14. d×e5, Sd5, 15. Ld2 (15. Dg4, L×L, 16. D×L, De7), g6! med lidt trykket Spil for Sort, men nogen særlig Fare synes der ikke at være.

14. Ta1—d1	Sf6—d5
15. Lg5—d2	

Mere naturligt var Lc1.

15. —	Le7—d6
16. a2—a3	

Et tilsyneladende umotiveret Træk, men de følgende Træk viser dog dets Mening.

16. — f7—f6

17. Ld3—b5!? Te8—e7?

Offeret har dog en lille Hage. Sort tør ikke slaa Springereren, da han vel aabenbart frygter Varianten 18. L×e8, T×e8, 19. d4×e5, Le7, 20. c4 med Tab af Springereren. Men Hvid kan i Virkeligheden ikke spille 18. L×d8 (18. —, Sf4!! med Fordel for Sort), men er nødsaget til at spille 18. d×e5; der følger da L×e5, 19. D×e5 (19. L×e8, L×g3), D×e5, 20. T×e5, Ted8 med ganske godt Spil for Sort.

18. Se5—d3 a7—a6

19. Lb5—c4 b6—b5

20. Lc4×d5 e6×d5

I Betragtning kommer L×d5.

21. De2—g4 Ta8—e8

22. Te1×e7 Te8×e7

23. d4×c5 Ld6×c5

24. Sd3×c5 Dc7×c5

25. Sg3—f5!

Hvid har nu et voldsomt Angreb.

25. — Te7—c7

Heller ikke Td7 kan redde det, da Hvid med Te1 snart kan skaffe Afgørelse.

26. Ld2—f4 Tc7—d7

27. Td1—e1 Lb7—c8

28. Lf4—d6 Dc5—c4

29. Te1—e8 Opgivet.

FORENINGSMEDDELELSER

København. Arbejdernes Skakforenings 1. Hold matcher Mandag den 18. Januar mod Håndels- og Kontoristforeningens Skakklub, Nørregade 9.

„**Frei Schach**“, som udgives af Deutschen Arbeiter-Schachvereine, K. G. Reichs-Schachsparte, og udkommer hver Maaned i et 24-sidigt Hefte, bringer i Januar-Nummeret bl. a. en Artikel om Arbejder-Skakbevægelsen i Danmark. Til Oplysning for Klubber, som eventuelt ønsker at abonnere paa Bladet, hvad vi kun kan anbefale, bringer vi Adressen: Arbeiter Sport-Verlag, G. m. p. H., Berlin C. 25, Münzstrasse 24.

Radiolytterne blandt Skakspillerne gøres opmærksom paa, at Stuttgart som Regel hver Mandag ved 22—23-Tiden udsender instruktive Skakforedrag.

Dansk-russisk Telegrafmatch. Arbejdernes Skakforening, København, har indledet en Telegrafmatch paa 2 Partier mod Charkov

i Rusland. Partierne spilles fra dansk Side af A. Olsen og Soph. Nilsson.

DEN STORE FEST

Lørdag den 23. Januar Kl. 8—3 afholdes den aarlige Stiftelsesfest i Palæ-Lokalerne, Klerkegade 2. Festudvalget har med megen Flid forberedt Festen, som tegner til at vilde overgaa selv sidste Aars store Succes. Der opføres i Aar Farcen „Den kyske Levemand“, „Apolloteatret“s store Lattersucces, og det kendte „The jolly boys dancing band“ vil sikkert skabe de danselystne mange glade Timer. Billetter à 75 Øre faas hos Kassereren, Emil H. Nielsen, Wesselsgade 14 C 4, A. Olsen, Læssøesgade 23, St. (Nora 3625 y), K. H. Helin, Odinsgade 19, St. og Louis Poulsen, Ndr. Fasanvej 26 3.

KLUBFORTEGNELSE

For 50 Øre pr. Gang optages i Fortegnelsen enhver Arbejder-Skakklub i Danmark.

Arbejdernes Skakforening, København

Formand: Louis Poulsen, N. Fasanvej 26. København F. Kasserer: Emil H. Nielsen, Wesselsgade 14 C. København N. Leder af Korrespondancematcher: C. Thomas, Guldbergsgade 123, København L. Telf. Nora 2160 y. Lokale: Griffenfeldtsgade 7, o. G., 2. Sal. Onsdag og Lørdag Kl. 7—11½.

Arbejdernes Skakforening, Horsens.

Formand: Axel Poulsen, Lollandsgade 16. Horsens. Lokale: Arbejdernes Forsamlingsbygning (Værelse 4). Spilleaften Tirsdag Kl. 7½.

Arbejdernes Skakforening, Gjentofte.

Formand: Vald. Jensen, Smakkegaardsvej 70. Lokale: Ordrupvej 79. Spilleaften Mandag Kl. 7—11.

Arbejdernes Skakklub, Odense.

Formand: Johs. Jespersen, Holsedore 12 1, Odense. Kasserer: Hans Hansen, Nørrebro 34, Odense. Lokale: „Den nye Forsamlingsbygning“, Asylgade 9. Mandag og Torsdag fra 8—12. Mandag Demonstration fra 7—8.

OPGAVER M. M.

Mange Skakspillere finder stor Interesse ved at beskæftige sig med Opgaver, Slutspil o. l. i ledige Timer. Vi skal, saafremt det vinder Tilslutning, bringe nogle interessante Opgaver og Slutspil.

Hvid trækker og vinder. Løsning i næste Nummer.

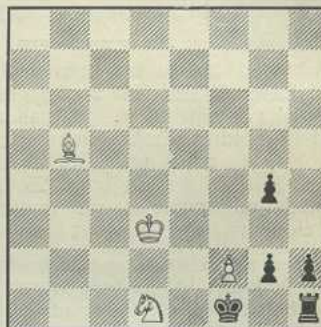

SKAK-REKVISITTER

til Turneringer og Korrespondance-Skak m. v.

Noteringshefter pr. Hefte 0,50
..... pr. 10 Stk. 3,50

Brevkort m. Paatryk til Korrespondance-Skak pr. 100 Stk. 2,00

Diagrammer pr. 100 Stk. 1,00

Klubturneringsskemaer pr. Sæt 1,00

Lommeskakspil „Leporello“

6-Spil pr. Stk. 18,00

3-Spil pr. Stk. 12,00

„Vejen til Skakmesterskabet“

2. Bind's 1. Hefte pr. Hæfte 1,35

Spillekort, prima (53 Blade)

Kvalitet I pr. Spil 3,35

Kvalitet II pr. Spil 2,65

Ved Forudbetaling til Postkonto 2771, Hahn's Forlag, Lyngby, forsendes alt portofrit. Ved Efterkrav beregnes Opkrævningsporto. „Leporello“ og Skak-Ure leveres paa Ratebetaling til Klubber og Medlemmer (6 Kr. pr. Md.) Eneforhandler af „Leporello“ i Skandinavien. Ved Køb af „Leporello“ lev. 100 Brevkort gratis.

HAHN'S  FORLAG
LYNGBY

SKAKURE og SKAKBRIKKER

BEDST OG BILLIGST

Rejse- og Lommeskak — Skakborde — Skakbrædter.

Leverer til Skakforeninger over hele Danmark. — Forlang Prisliste.

A/s P. O. PEDERSEN, KØBENHAVN K.
ST. KONGENSGADE 21 TELF. PALÆ 437

ARBEJDER-SKAK

ORGAN FOR DANSKE ARBEJDER-SKAKKLUBBER

UDGIVET AF ARBEJDERNES SKAKFORENING, KØBENHAVN

I BLADUDVALGET:
ALB. VELK, A. OLSEN OG LOUIS POULSEN (ANSVARHAVENDE)

Nr. 2

København, Februar 1932.

2. Aarg.

FORAN MØDET I ODENSE

Tanken om et Forbund af de danske Arbejder-Skakforeninger har ofte været paa Dagsordenen omkring i Klubberne, men hidtil er det blevet ved et mislykket Forsøg, som blev gjort i 1924.

Aarsagen til at Forsøget mislykkedes og til at Forbundet efter en hensygnende Tilværelse opløstes, skal jeg ikke opholde mig ved, men jeg tror, at Forsøget i 1924 har gjort Nytte endda ved at give os Erfaring om de Vanskeligheder, der kan opstaa for et saadant Forbund.

*

I Arbejdernes Skakforening, København, har der for det meste været stor Interesse for en Sammenslutning, men Forsøget af 1924 skræmmede og bevirkede en afventende Holdning; thi Interessen for et Forbund syntes ikke stor i Provinsens Arbejder-Skakklubber. Dette Forhold har i det sidste Aars Tid ændret sig betydeligt, og det er nu uomtvistelig, at en Række Klubber i Provinsen er levende interesseret i Oprettelsen af et Forbund.

*

Det er klart, at Arbejdernes Skakforening ikke vilde være passiv overfor en saadan Bevægelse men tilsluttede sig den og støttede den, bl. a. ved til en meget lav Pris at tilbyde Klubberne vort lille Blad „Arbejder-Skak“, som jeg mener har været med til at bane Vejen for et Forbund.

*

Vi har her i København blot afventet det rette Tidspunkt, og det er inde nu! Derfor opfordres alle Arbejder-Skakklub-

ber til at give Møde i Odense den 21. Februar. Send en Repræsentant for Klubben og vær med fra Starten. Ingen Arbejder Skakklub bør mangle denne Dag, saafremt den da ikke kun skal være en Arbejder-Skakklub af Navn!

*

Mødet arrangeres af Arbejder-Skakklubberne i Odense og København i fællig og afholdes i „Den nye Forsamlingsbygning“, Asylgade 9, Odense, Søndag den 21. Februar og paabegyndes Kl. 9 Formiddag, hvorfor det bliver nødvendigt at benytte Nattogene Lørdag Nat med Ankomst til Odense Kl. ca. 4 Søndag Morgen.

Vel mødt i Odense d. 21. Februar!

Louis Poulsen.

PR. TELEGRAF

Som omtalt i sidste Nummer har Arbejdernes Skakforening indledet en telegrafisk Match paa 2 Partier mod Charkow i Ukraine. Partierne forløber normalt med Træk hveranden Dag. Begge Partier er aabnet med Dronningebondespil, A. Olsen fører de hvide Brikker, Soph. Nilsson spiller Sort. Vi skal i næste Nummer bringe en Oversigt over Partierne.

Desuden paabegyndes den 15. Februar en Telegrafmatch paa 10 Partier mod Moskva, ligeledes med Træk hveranden Dag. Paa det danske Hold er udtaget følgende Spillere: F. Thomsen, A. Olsen, E. Andersen, Sigv. Johansen, K. Barfred, Edv. Jensen, A. Bauer, Ax. Petersen, C. Thomas og Alb. Velk.

PARTIAFDELINGEN VED A. VELK OG A. OLSEN

PARTI NR. 21 DRONNINGEGAMBIT

Spillet i en Telegrafmatch.

Hvid: Leningrad.

Sort: Nürnberg.

- | | |
|-----------|--------|
| 1. d2—d4 | Sg8—f6 |
| 2. c2—c4 | e7—e6 |
| 3. Sb1—c3 | d7—d5 |
| 4. Sg1—f3 | Lf8—e7 |
| 5. Dd1—c2 | c7—c6 |
| 6. e2—e4 | d5×e4 |
| 7. Sc3×e4 | Sb8—d7 |
| 8. Lc1—d2 | Sf6×e4 |

Et yderst sikkert Forsvar er her det efter Bogoljubow opkaldte, i hvilket Sort undlader Afbytningen paa e4 og simpelthen trækker b7—b6, Lc8—b7 og saa saa meget kraftigere fortsætter med c6—c5. Saaledes som Sort spiller her, bliver han tilbage i Udviklingen.

- | | |
|------------|--------|
| 9. Dc2×e4 | Sd7—f6 |
| 10. De4—c2 | c6—c5 |
| 11. d4×c5 | Le7×c5 |
| 12. Lf1—d3 | 0—0 |
| 13. Ld2—c3 | h7—h6 |
| 14. g2—g4 | |

Et interessant Bondeoffer, men det holder ikke Stik, og Sort gendriver det ved sit nøjagtige Spil. For at udnytte denne Stillingsfordel, som umiskendelig er til Stede, fortsætter Hvid vel bedre med 14. 0—0—0, De7, 15. Se5, for saa at storme frem med Bønderne.

- | | |
|------------|--------|
| 14. — | Sf6×g4 |
| 15. Th1—g1 | |

En venlig Indbydelse til Lc5×f2†, men Sort afslaar det dog takkende, for efter 16. Dc2×f2†, Sg4×f2, 17. Tg1×g7† Kg8—h8, 18. Tg7×f7, Kh8—g8, 19. Tf7—g7† Kg8—h8, 20. Tg7—e7† Tf8—f6 (Kg8? Lh7 mat), 21. Lc3×f6† Kh8—g8, 22. Ld3—h7†, Kg8—f8, 23. Te7—f7† Kf8×f7, 24. Lf6×d8 har han en Officer mindre.

- | | |
|-------|--------|
| 15. — | e6—e5! |
|-------|--------|

Et pragtfuldt Træk, som i sin Virknings Mangesidighed næppe er til at overbyde. Det aabner Dronningeløberens Diagonal og udvikler dermed Løberen. Det dækker indirekte Sg4 og spærrer den farlige

Diagonal c3—g7, det forsvarer. Samtidig truer nu L×f2†, det angriber altsaa ogsaa. Bondeofret er hermed gendrevet.

- | | |
|------------|--------|
| 16. 0—0—0 | Dd8—f6 |
| 17. Ld3—e4 | Lc5×f2 |
| 18. h2—h3 | |

Da Sort har Skakken paa e3 i Reserve, gaar T×g4 efterfulgt af D×f2 heller ikke.

- | | |
|-------|---------|
| 18. — | Df6—f4† |
|-------|---------|

Tager Sort i Stedet for at gøre dette Træk den tilbudte Kvalitet, saa maa Hvid efter 18. L×g1, T×g1, Se3, 20. Dd3 endog endnu vinde; for paa Df4 eller Db6 følger 21. L×e5! og paa Dh6, Ld2. Man ser heraf Stillingsens Farlighed.

- | | |
|------------|--------|
| 19. Lc3—d2 | Sg4—e3 |
| 20. Dc2—d3 | Lc8—e6 |
| 21. Tg1—e1 | |

Forholdsvis bedre, men heller ikke tilstrækkelig er Td1—e1. Der sker 21. Tad8, 22. Ld2×e3, Td8×d3, 23. Le3×f4. Nu ser man Forskellen, det sorte Taarn mangler den Afbytningsmulighed, som det har i Tekstvarianten. Sort spiller bedst 23. —, Td3×f3, 24. Lf4×e5 (Hvid har nu kun en Bonde mindre), 24. —, Lf2×g1, 25. Te1×g1, f7—f6, 26. Le4×f3, f6×e5 og vil vel vinde Slutspillet. Efter Teksttrækket taber Hvid den anden Bonde.

- | | |
|------------|---------|
| 21. — | Ta8—d8 |
| 22. Ld2×e3 | Td8×d3 |
| 23. Le3×f4 | Td3×d1† |
| 24. Te1×d1 | e5×f4 |

Opgivet.

(Frei Schach).



ARBEJDERNES SKAKFORENING

DANMARKS STØRSTE SKAKFORENING

LOKALE GRIFFENFELDTSGADE 7. KØBENHAVN N.

modtager nye Indmeldelser paa Spilleaftenerne Onsdag og Lørdag Kl. 7—11¹/₂ i vort Lokale Griffenfeldtsgade 7² o. G.

Kontingentet er 2 Kr. mdl.

Gratis Medlemsblad og Bibliotek

PARTI NR. 22 SPANSK PARTI

Spillet i Matchen mellem Arbejdernes Skakforening og Studenterforeningens Skakklub den 12. Januar 1932.

Hvid: H. Normann-Hansen, Studf.s Skkl.
Sort: A. Olsen, Arbejd. Skakf.

- | | |
|-----------|--------|
| 1. e2—e4 | e7—e5 |
| 2. Sg1—f3 | Sb8—c6 |
| 3. Lf1—b5 | a7—a6 |
| 4. Lb5—a4 | Sg8—f6 |
| 5. d2—d3 | |

Denne Fortsættelse finder man ofte i de gamle Steinitz-Partier. I den nyere Tid regnes 5. 0—0 for bedre; der kan følge S×d4, 6. d4, b5, 7. Lb3, d5, 8. d×e5, Le6, 9. c3, Le7, 10. Sd2, Sc5, 11. Lc2, 0—0, 12. Te1, Lg4, 13. Sf1. Teksttrækket giver dog Hvid et solidt Spil.

- | | |
|----------|--------|
| 5. — | d7—d6 |
| 6. c2—c3 | Lf8—e7 |

I Betragtning kom g6.

- | | |
|------------|--------|
| 7. h2—h3 | 0—0 |
| 8. 0—0 | b7—b5 |
| 9. La4—c2 | d6—d5 |
| 10. Dd1—e2 | d5×e4 |
| 11. d3×e4 | Lc8—e6 |
| 12. Tf1—d1 | Sf6—d7 |

Bedre var vel her Dc8. Paa Ld6 følger Lg5 med den for Sort saa generende Binding paa f6.

- | | |
|------------|---------|
| 13. Sb1—d2 | Le7—c5? |
|------------|---------|

Det er naturligt, at Sort vil gøre Feltet e7 fri til sin Dronning, men Løberen burde dog her været spillet til d6 eller eventuelt f6. Teksttrækket giver Hvid et vigtigt Tempo.

- | | |
|------------|--------|
| 14. b2—b4! | Lc5—d6 |
| 15. a2—a4 | |

Nu er Sort i Vanskeligheder, b5 er truet, og Afbytning paa a4 er ikke godt.

- | | |
|-----------|--------|
| 15. — | Sc6—a7 |
| 16. c3—c4 | Ld6×b4 |
| 17. c4×b5 | a6×b5 |
| 18. a4×b5 | Dd8—b8 |

- | | |
|------------|--------|
| 19. Ta1—b1 | Lb4—e7 |
| 20. Sd2—f1 | Sa7—c8 |
| 21. Sf1—e3 | Sc8—b6 |
| 22. Se3—d5 | Le7—d6 |

L×d5 var ikke godt, da Hvid derved faar frigjort sin Løber.

- | | |
|------------|---------|
| 23. Sf3—g5 | Db8—e8 |
| 24. Lc1—e3 | Sb6—a4 |
| 25. Tb1—a1 | Sd7—c5? |

En grov Fejl, paa Sac5 vilde Hvid have vanskelig ved at finde nogen Afgørelse. 26. T×T, D×T, 27. S×e6, f×e6, 28.

Sc3 synes ikke at give noget. Hvid finder nu en smuk og afgørende Matkombination.

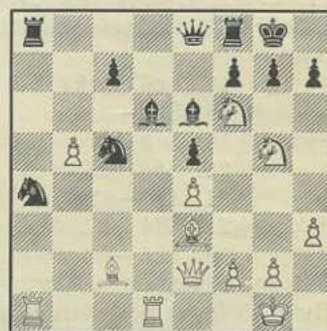

- | | |
|---------------|----------|
| 26. Sd5—f6†!! | g7×f6 |
| 27. De2—h5 | Opgivet. |

Paa 27. —, f×g følger 28. D×g5† Kh8, 29. Df6† Kg8, 30. Lh6 med Mat i næste Træk. 27. —, h6, 28. D×h6, f×g5, 29. D×g5† Kh7, 30. Dh4† Kg8, 31. Lh6! Kh7, 32. Lg5† Kg8, 33. Lf6!

PARTI NR. 23 CARO KANN

Fra Turneringen i Veldes 1931.

Hvid: Kostitsch.

Sort: Dr. Tartakower.

- | | |
|-----------|--------|
| 1. e2—e4 | c7—c6 |
| 2. d2—d4 | Sg8—f6 |
| 3. Sb1—c3 | d7—d6 |

Dette Forsvarssystem anvender Dr. Tartakower her for tredje Gang, tidligere mod Dr. Aljechin og Moroczy. Men her finder Hvid et energisk Modspil.

- | | |
|-----------|--------|
| 4. f2—f4 | g7—g6 |
| 5. Sg1—f3 | Lc8—g4 |
| 6. h2—h3 | Lg4×f3 |
| 7. Dd1×f3 | Lf8—g7 |
| 8. e4—e5 | |

Pointen i Hvids Partianlæg, hvorved Hvid overtager Initiativet.

- | | |
|------------|--------|
| 8. — | d6×e5 |
| 9. f4×e5 | Sf6—d5 |
| 10. Lf1—c4 | e7—e6 |
| 11. Sc3—e4 | |

Ved Sorts 10. Træk bliver Feltet og Diagonalen d8—h4 svækket, og Hvid opnaar med Teksttrækket at trykke paa denne.

- | | |
|-----------------|---------|
| 11. — | 0—0 |
| 12. Lc1—g5 | Dd8—a5† |
| 13. c2—c3 | Sb8—d7 |
| 14. 0—0 | f7—f5 |
| 15. e5×f6 e. p. | Sd7×f6 |
| 16. Lg5×f6 | Sd5×f6 |

Tvunget, for paa 16. —, L×f6, følger 17. L×d5, L×d4†, 18. c×d, T×f3, 19. L×e6† o. s. v. med vundet Stilling for Hvid.

- | | |
|-------------|--------|
| 17. Lc4×e6† | Kg8—h8 |
| 18. Se4—d6 | Da5—c7 |
| 19. Df3—f4 | Ta8—d8 |
| 20. Sd6—c4 | Dc7—e7 |
| 21. Tf1—e1 | Sf6—h5 |
| 22. Df4—d2 | Sh5—f4 |
| 23. Le6—g4 | De7—g5 |

Det er interessant at iagttage, hvorledes Hvid afværger dette farligt udseende Angreb med nogle faa energiske Forenklingstræk og saaledes naar et vundet Slutspil.

- | | |
|-------------|---------|
| 24. g2—g3! | b7—b5 |
| 25. g3×f4 | Tf8×f4 |
| 26. Te1—e4! | Td8—f8 |
| 27. Te4×f4 | Tf8×f4 |
| 28. Ta1—f1 | Tf4×f1† |
| 29. Kg1×f1 | Dg5—f6† |
| 30. Dd2—f2 | b5×c4 |
| 31. Df2×6 | Lg7×f6 |

Nu følger et højst interessant Slutspil, som kan kaldes Slutspilstudie.

- | | |
|------------|--------|
| 32. Lg4—f3 | Lf6—g5 |
| 33. Lf3×c6 | Lg5—c1 |
| 34. Kf1—e2 | Lc1×b2 |
| 35. Ke2—d2 | h7—h5 |
| 36. Lc6—d5 | g6—g5 |
| 37. Ld5×c4 | g5—g4 |
| 38. h3×g4 | h5×g4 |
| 39. Lc4—d5 | Kh8—g7 |
| 40. Kd2—d3 | Kg7—f6 |

- | | |
|------------|--------|
| 41. c3—c4 | Lb2—c1 |
| 42. c4—c5 | Lc1—f4 |
| 43. Ld5—e4 | Lf4—h2 |
| 44. Kd3—c4 | Lh2—g1 |
| 45. a2—a4 | Lg1—e3 |
| 46. Le4—b7 | |

Med Teksttrækket vil Hvid bringe sin a-Bonde til a6 uden at blive forstyrret af Sorts a7—a6.

- | | |
|------------|--------|
| 46. — | g4—g3 |
| 47. Lb7—g2 | a7—a6! |

Et meget fint Forsvarstræk, hvormed Sort forhindrer den hvide Konges Vandring over b5, hvad der senere hurtigt vilde have vist sig som afgørende.

- | | |
|------------|--------|
| 48. Lg2—h3 | Kf6—e7 |
|------------|--------|

Dette Træk gjorde Sort, trods det, at det var det første efter Middagspausen, først efter en nøje Gennemtænkning paa 45 Minutter. Efter det bedstudsende 48. —, Lf2 vinder Hvid paa følgende studieagtige Maade 43. —, Lf2, 49. c6, g2, 50. L×g2, Ke7, 51. Kc5, Kd8, 52. a5!! (Det eneste og studieagtige Gevinsttræk, hvormed den hvide Konge senere faar Adgang til Feltet a4), 52. —, Kc7, 53. Lf1, Le1, 54. d5, Lf3† 55. Kb4, Le1† 56. Ka4 og vinder, eller hvis 51. —, a5, 52. c7! Kd7, 53. Kb6! L×d4† 54. Kb7 og vinder.

- | | |
|-----------|--------|
| 49. d4—d5 | Ke7—f6 |
| 50. c5—c6 | |

Ikke 50. d6, da Ke5 saa hurtigt gør remis.

- | | |
|------------|--------|
| 50. — | Le3—f4 |
| 51. Kc4—c5 | Kf6—e7 |
| 52. Kc5—b6 | Ke7—d8 |
| 53. Kb6×a6 | Kd8—c7 |
| 54. Ka6—b5 | Lf4—e3 |
| 55. Lh3—g2 | Kc7—d6 |
| 56. a4—a5 | Kd6—c7 |
| 57. Kb5—c4 | Le3—d2 |
| 58. a5—a6 | Ld2—e3 |
| 59. Kc4—d3 | Le3—a7 |
| 60. Kd3—e4 | Kc7—d6 |
| 61. Ke4—f5 | La7—c5 |
| 62. Ke5—f6 | Lc5—e3 |
| 63. Kf6—f7 | Le3—c5 |

Lad os aabne Dem

en Konto, og De er altid velklædt for en overkommelig Udgift. Kun 1ste Kl's Skræderi samt Dame- og Drengkonfektion. Stort moderne Varelager. Udl. af Selskabsklæder.

Hultén, Godthaabsvej 8, Mezz. Gth. 1212v.

Københavns Motorcykle Værksted

Raadmandsgade 34. — — Telf. Taga 4.

Nye og brugte Motorcykler.
Køreskole.

64. Kf7—e8
65. Lg2—f3!

Kd6—c7

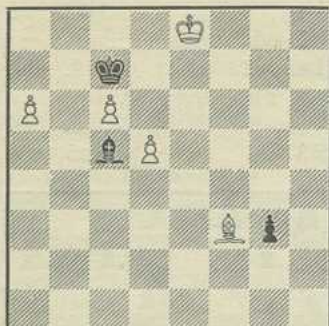

Det afgørende Tempo, for Sort er nu i Træktvang, og hvorledes han trækker, saa trænger den hvide Konge frem til e6 og vinder.

65. — Lc5—a7
66. Ke8—e7 La7—c5†
67. Ke7—e6 Kc7—b6
68. d5—d6 Kb6×a6
69. c6—c7 Opgivet.

Noter af Kostitsch i
Kagans Neueste Schachnachrichten.

PARTI NR. 24 ALBINS MODGAMBIT

Spillet 10. September 1931 i Turneringen i Veldes.

Hvid: Spielmann.
Sort: Kostitsch.

1. d2—d4 d7—d5
2. c2—c4 e7—e5

Denne Modgambit træffes kun sjældent i Praxis; den jugoslaviske Matador har gjort den til sit Specialstudium, og man maa lade ham, at han forstaar at mestre den med stor Dygtighed.

3. d4×e5! d5—d4
4. Sg1—f3 Sb8—c6
5. Sb1—d2

5. a2—a3 har vist sig som mere sikkert paa dette Sted.

5. — Lc8—e6

6. g2—g3
Var a2—a3 sket i forrige Træk, kunde nu meget stærkt følge 6. e2—e3.

6. — Dd8—d7
7. a2—a3 Sg8—e7
8. Dd1—a4 Se7—g6
9. Lf1—g2 Lf8—e7
10. 0—0 0—0
11. b2—b4 Ta8—d8
12. Lc1—b2 b7—b6!

Med dette og det følgende Bondefremstød lukker Sort af paa Dronningeløjen, og en gunstig Afbytning af Centrumbønderne lykkes for ham.

13. Ta1—c1 a7—a5!
14. b4—b5

Aabenbart tvunget! Paa 14. b×a kunde følge Ta8! 15. S×d4, S×d4, 16. D×d7, S×e2, 17. Kh1, L×d7, 18. Te1, S×g3 efterfulgt af T×a5 til Fordel for Sort.

14. — Sc6×e5
15. Lb2×d4 Le7—f6
16. Tf1—d1 Dd7—e7
17. c4—c5 Se5—d7
18. c5×b6 c7×b6
19. Sd2—e4!

Det tillokkende 19. Tc7 besvarer Sort med L×d4, 20. S×d4, Sc5!, hvorved han faar et fortræffeligt Spil.

19. — Lf6—e5
20. Ld4×e5

20. S×e5 ser her mere naturligt og mere rigtigt positionsmæssigt ud.

20. — Sd7×e5
21. Sf3—d4 f7—f5
22. Se4—c3 Kg8—h8

Undviger Truselen S×e6, D×e5, Ld5.

23. Sd4—c6 Td8×d1†
24. Tc1×d1 De7—f6
25. Da4—d4 Le6—b3
26. Td1—d2 Df6—e6
27. Lg2—d5

Naturligvis ikke D×b6 paa Grund af Sc4 med Tab af Kvalitet.

27. — Lb3×d5
28. Dd4×d5 De6—e8
29. Sc3—a4

Spielmann har ved omhyggeligt Spil ikke alene forsvaret sin Gambitbonde, men

BOGTRYKKERIET „GRAFIA“

RYESGADE 3. KØBENHAVN N. TLF. NORA 5767

	Med Klubnavn	uden
PARTI-	100 Stk. Kr. 4,—	2,50
LISTER	200 - - 5,50	3,75
	300 - - 7,—	5,—
	400 - - 8,50	6,25
	500 - - 10,—	7,50

C. P. RØNBERG GULDSMED

Smukke Præmier i Guld, Sølv, Elektroplet og Tin

Nd. Frihavnsgade 16 (den høje Stue)

København Ø. Telf. Øbro 55 y.

Leverandør til Arbejdernes Skakforening.

ud over dette naaet en Stilling, i hvilken Modstanderen ikke kan forhindre videre Materialetab. Imidlertid synes Kostitsch klart at have forudset den opstaaede Situation. Et paa længere Sigt forberedt Modangreb skaffer ham alle Slags kraftige Trusler, saa Remis til Slut bliver uundgaaelig.

- | | |
|------------|---------|
| 29. — | f5—f4!! |
| 30. Sa4×b6 | f4×g3 |
| 31. h2×g3 | Se5—g4 |
| 32. Dd5—d7 | |

Straks f2—f3 forbyder sig paa Grund af De3 og ogsaa e2—e3 er paa Grund af S×e3! heller ikke muligt.

- | | |
|------------|--------|
| 32. — | De8—e4 |
| 33. Dd7—d3 | De4—e6 |
| 34. f2—f3 | Sg4—e5 |
| 35. Dd3—d4 | |

Selvforstaaelig ikke S×e5 paa Grund af D×b6 med Gevinst af en Figur.

- | | |
|-------------|--------|
| 35. — | De6—h3 |
| 36. Dd4—f2 | Se5—g4 |
| 37. Df2—g2 | Dh3—h6 |
| 38. Td2—d4! | |

Det eneste Træk; i Fald f. Eks. 28. Td3, D×c1†, 39. Df1, Dc5, 40. Kg2, D×b6, og vinder.

- | | |
|------------|---------|
| 38. — | Dh6—e3† |
| 39. Kg1—h1 | |

Igen det eneste.

- | | |
|------------|---------|
| 39. — | De3—h6† |
| 40. Kh1—g1 | Dh6—e3† |

Og Sort holder Spillet remis ved evig Skak. Med fuld Ret, for Forsøget 40. —, Dc1† 41. Df1, De3† 42. Kg2 (ikke Kh1? Dh6 efterfulgt af Dh2mat), D×d4, 43. S×d4, Se3† 44. Kf2, S×f1, 45. K×f1 overlader Hvid det overlegne Slutspil.

Noter af Wolff i Kagans N. Schachnachrichten.

PARTI NR. 25 FRANSK PARTI

Spillet i Telegrafmatchen Leningrad—København 1931.

Hvid: København (Sigv. Johansen).

Sort: Leningrad.

- | | |
|-----------|--------|
| 1. e2—e4 | e7—e6 |
| 2. d2—d4 | d7—d5 |
| 3. Sb1—c3 | Lf8—b4 |
| 4. e4—e5 | c7—c5 |
| 5. Dd1—g4 | |

Stærkere er sikkert det af Nimzowitsch anbefalede Ld2 (5. —, c×d, 6. Sb5!)

- | | |
|-----------|--------|
| 5. — | Sg8—e7 |
| 6. Sg1—f3 | |

Paa D×g7 følger 6. —, Tg8, 7. D×h7, c×d, 8. a3, Da5, 9. Tb1, d×c, 10. a×b, Da2! med Gevinst til Sort.

- | | |
|-----------|--------|
| 6. — | Sb8—c6 |
| 7. Lf1—d3 | |

Paa 7. a3, La5, 8. d×c, d4, 9. b4, S×b4! faar Sort Fordel.

- | | |
|-----------|---------|
| 7. — | c5×d4 |
| 8. Sf3×d4 | Sc6×e5! |

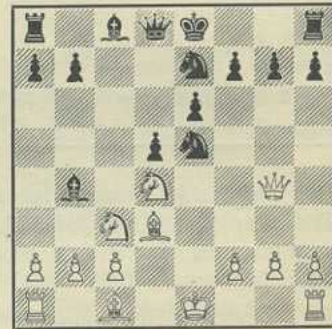

- | | |
|------------|--------|
| 9. Ld3—b5† | Lc8—d7 |
| 10. Dg4×g7 | Se7—g6 |

Hvid har behandlet Aabningsspillet mindre godt. Officerernes Sømmenspil er mangelfuldt, og Sort kan allerede begynde at true, endda ganske alvorligt (Lf8).

- | | |
|-------------|---------|
| 11. Lb5×d7† | Ke8×d7 |
| 12. Dg7—h6 | Dd8—b6! |
| 13. Lc1—e3? | |

Paa 13. De3 følger Sg4, 14. Dd3, Sh4, 15. 0—0, Tg8 med farligt Angreb.

- | | |
|------------|---------|
| 13. — | Lb4—f8 |
| 14. Dh6—h3 | Db6×b2 |
| 15. Ke1—d2 | Lf8—b4! |
| 16. Sd4—e2 | Se5—c4† |
| 17. Kd2—d3 | Sg6—e5† |

Og Sort erklærede Mat i 2 Træk. 18. Kd4, Lc5†, 19. K×c5, Db6 mat.

PARTIET HERMANN—HUSSONG

I Tilslutning til Parti Nr. 17 i sidste Nummer har vi modtaget følgende:

Jeg skal herved tillade mig at gøre opmærksom paa nedenstaaende Variant,

NØRREBROS MIDDAGSKØKKEN

(ved A. Petersen).

2 Retter 85 Øre .. 6 Dage 5 Kr.

Frit tilbragt — Bil overalt.

Nora 1526 x. Frederik VII's Gade 13.

ARBEJDER-SKAK

ORG. F. DANSKE ARBEJDER-SKAKKLUBBER
UDG. AF ARBEJDERNES SKAKFORENING, KBHVN.
RED.: LOUIS POULSEN, N. FASANVEJ 26, KBHVN. F.
EXP.: EMIL H. NIELSEN, WESSELSGADE 14 C. KBH. N.
Postgirokonto: 27 736.

I **Enkelt-Abonnement** koster Bladet 25 Ø. pr. Nummer frit tilsendt overalt. Beløbet bedes indbetalt paa vor Postkonto 27 736 for 3 eller 6 Numre ad Gangen.

I **Klubfortegnelsen** optages Klubber med Angivelse af Adresse, Formand, Spilletid etc. for 50 Øre pr. Gang. Indbetaling som ovenfor.

Under **Foreningsmeddelelser** optages gratis Meddelelser fra Klubberne paa højst 10 trykte Linier. Tydeligt Manuskript maa indsendes inden den 25. i Månedens.

efter hvilken Partiet Hermann—Hussong kunde være afsluttet hurtigere, men ganske vist betydelig mindre elegant end Hussongs pragtfulde Matkombination:

Hussongs Teksttræk:

27. — Th7--h2!?

Paa 27. —, Tf4—h4! kan Mat i 3 Træk ikke undgaas.

28. g2—g4

Afværger Matruslen Th6—h5.

28. — Se2×g1!

Truer Mat paa h3.

29. Dc5×f8† Kg8×f8

Og Matruslen Sh3 kan ikke afværges. Den af Hussong valgte Matføring er som sagt pragtfuld, men maaske en Smule barbarisk, idet den hviler paa Tvangsfodringsprincippet, da Hussong tilfulde beviser, at Maven bliver Mat før Øjnene.

A. Bauer.

FRA UDLANDET

Juleturneringen i Hastings fik følgende Resultat:

Mesterturneringen: Flohr 8 Points, Kashdan 7½, Dr. Euwe 5, Sultan Khan 4½, Jackson, Menschik, Stoltz og Yates 4, Mitchell og Thomas 2.

I en Reservemesterturnering med 10 Deltagere blev Rækkefølgen: Rejfir 7½ Pts., Koltanowski 6½, Noteboom 6.

Yderligere blev i Hovedturnering A Belgieren Soutanbeieff Nr. 1 (før Sapira og den blinde R. Cross) og i Hovedturnering B sejrede Berlinereren Nadel.

London. Fra 1.—14. Februar vil en international Turnering finde Sted i Lon-

don med Deltagelse af følgende Mestre: Aljechin, Colle, Flohr, Kashdan, Maroczy, Mis Menschik, Sultan Khan, Tartakower, Thomas, Winther og endnu 2 engelske Spillere.

OPGAVER M. M.

Vi bringer her Løsningen paa Slutspillet i sidste Nummer:

1. f2—f4

1. —, g×f3 e. p., 2. Kd2†, Kg1, 3. Sc3, f2 (Kf2, 4. Se4† Kg1, 5. Ke3, f2, 6. Sg5, f1(S)†, 7. Ke2, Sg3†, 8. Ke1), 4. Se2† Kf1, 5. Sf4†, Kg1, 6. Sh3 mat.

1. —, g3, 2. Kd2†, Kg1, 3. Ld7, Kf1, 4. Lh6, Kg1, 5. Lg4, Kf1, 6. Le2†, Kg1, 7. Sc3, Kf2, 8. Se4†, Kg1, 9. Sg5, Kf2, 10. Sh3 mat.

En interessant Forførelse ligger der i Varianten: 1. Kd2†, Kg1, Ke3, g3, 3. Sc3, g×f, 4. Se2†, Kf1, 5. Kd2, g1(D), 6. Sf4 mat. Men Sort kan tage en Springer paa g1 og derved komme i Fordel.

Vi bringer denne Gang 2 Slutspil; Løsning i næste Nr.

Nr. 2. Af Lolli.

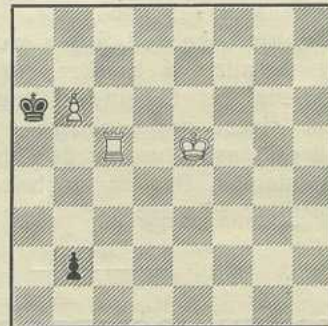

Hvid trækker og vinder.

Nr. 3. Af Reti.

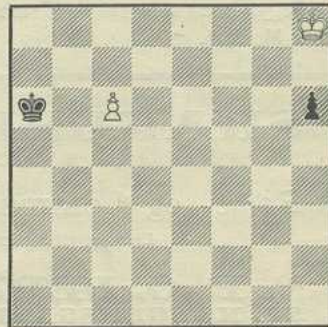

Hvid trækker og gør Remis.

ERINDRINGER FRA KLUBBEN

For at vort Medlemsblad skal vedblive at være godt, kræves der Medarbejde fra Medlemmernes Side. Alle, eller omtrent alle, kan være med paa den ene eller den anden Maade. For gamle Medlemmer staar der denne Vej aaben, nemlig at fortælle her i Bladet en Oplevelse, de har haft her i Klubben, stor eller lille, alvorlig eller munter, i Turneringer, Kampe eller paa Rejser, m. m. For at faa en Begyndelse, tager jeg selv fat.

En varm Sommerdag ca. en halv Snes Aar tilbage var Klubben en Tur til Helsingør for at spille med Klubben der. Før Kampen var vi i Vandet for at blive lidt afsvalede, men dog var vi under Kampen hurtigt „varme i Bøtten“, saa at „Læskedryckor“ stod højt i Kurs. En af vore stærke Spillere, jeg vil kalde ham O., havde, da han i Begyndelsen af Partiet slog den første af sin Modstanders Bønder, bestilt sig en Pilsner, og da den smagte ham særdeles godt (husk Varmen), bestemte han sig til at bestille en „Stjerne“-Bajer, hvergang han slog en Bonde. Dette Forsæt gennemførte han energisk, og da Partiet var færdigt, (han vandt Partiet!!), stod der et Batteri af Flasker ved hans Side.

Det mystiske ved Sagen var imidlertid, at Antallet af Flasker var over otte, saaledes at O. enten i Kampens Hede har slaaet nogle af sine egne Bønder, eller maaske har set de sidste af Modstanderens Bønder dobbelt og derfor bestilt 2 Pilsnere.

L. J.

FORENINGSMEDDELELSER

Odense. Arbejdernes Skakklub i Odense har paabegyndt en telegrafisk Match paa 2 Partier mod Moskva.

Gentofte. Ved en Simultanmatch den 22. Januar i Gentoftes Arbejdernes Skakforening spillede K. H. Helin, København, 14 Partier, vandt 11, tabte 1 og spillede 2 remis.

København. Arbejdernes Skakforening matchede den 18. Januar mod Handels- og Kontoristforeningens Skakforening, vandt 10 Partier og tabte 4.

— I Anledning af Telegrafmatchen mod Moskva bliver Arbejdernes Skakforenings store Demonstrationstavle udstillet i Vinduet i Cigarforretningen, Griffenfeldtsgade 7, og et af Partierne vil her kunne følges Træk for Træk af alle de forbipasserende.

Grenaa og Aarhus. Arbejdernes Skakforening, Grenaa, og Aarhus nordre Skakklub har tilsluttet sig vor Blad, der nu er indført i ialt 11 Klubber.

KLUBFORTEGNELSE

For 50 Øre pr. Gang optages i Fortegnelsen enhver Arbejder-Skakklub i Danmark.

Arbejdernes Skakforening, København

Formand: Louis Poulsen, N. Fasanvej 26. København F. Kasserer: Emil H. Nielsen, Wesselsgade 14 C. København N. Leder af Korrespondancematcher: C. Thomas, Guldbergsgade 123, København L. Telf. Nora 2160 y. Lokale: Griffenfeldtsgade 7, o. G., 2. Sal. Onsdag og Lørdag Kl. 7—11 $\frac{1}{2}$.

Arbejdernes Skakforening, Horsens.

Formand: Axel Poulsen, Lollandsgade 16. Horsens. Lokale: Arbejdernes Forsamlingsbygning (Værelse 4). Spilleaften Tirsdag Kl. 7 $\frac{1}{2}$.

Arbejdernes Skakforening, Gentofte.

Formand: Vald. Jensen, Smakkegaardsvej 70. Lokale: Ordrupvej 79. Spilleaften Mandag Kl. 7—11.

Arbejdernes Skakklub, Odense.

Formand: Johs. Jespersen, Holsedore 12 $\frac{1}{2}$, Odense. Kasserer: Hans Hansen, Nørrebro 34, Odense. Lokale: „Den nye Forsamlingsbygning“, Asylgade 9. Mandag og Torsdag fra 8—12. Mandag Demonstration fra 7—8.

SKAKURE OG SKAKBRIKKER

BEDST OG BILLIGST

Rejse- og Lommeskak — Skakborde — Skakbrædter.

Leverer til Skakforeninger over hele Danmark. — Forlang Prisliste.

A/S P. O. PEDERSEN, KØBENHAVN K.
ST. KONGENSGADE 21 **TELF. PALÆ 437**

ARBEJDER-SKAK

ORGAN FOR DANSKE ARBEJDER-SKAKKLUBBER

UDGIVET AF DANSK ARBEJDER-SKAKFORBUND

I BLADUDVALGET:
ALB. VELK. A. OLSEN OG LOUIS POULSEN (ANSVARHAVENDE)

Nr. 3

København, Marts 1932.

2. Aarg.

DANSK ARBEJDER-SKAKFORBUND

STIFTET I ODENSE 21. FEBRUAR 1932

Paa Foranledning af Arbejdernes Skakforening i København afholdtes Søndag den 21. Februar i Odense et Møde, til hvilket var indbudt arbejdervenlige Skakklubber fra hele Landet. Paa dette Møde stiftedes med Tilslutning af Repræsentanter for de mødte Klubber: Dansk Arbejder-Skakforbund. — Mødet afholdtes paa „Den ny Forsamlingsbygning“ og tog sin Begyndelse Kl. 9 Form.

Desværre tillader „Arbejder-Skak“s Spalter ikke at komme ind paa et mere udførligt Referat af de interessante Forhandlinger, kun en almindelig Omtale.

Formanden for Arbejdernes Skakforening i København, Louis Poulsen, aabnede Mødet, bød de mødte velkommen og foreslog, at man valgte C. Thomas, København, til Dirigent. — Thomas takkede for Valget og begyndte med at konstatere, at der var fremmødt Repræsentanter fra følgende Byer: København, Odense, Horsens samt Gentofte. — Endvidere havde en Række Skakklubber i andre Byer givet Tilsagn om Tilslutning til det nye Forbund, men paa Grund af de daarlige økonomiske Tider, havde det desværre ikke været dem muligt at sende nogen Repræsentant til Odense.

Louis Poulsen fik derefter Ordet for ganske kort og præcist at klarlægge Formaalet med Mødet. Der var før forsøgt Dannelse af et Arbejder-Skakforbund, men Forsøget mislykkedes. Man havde dog hele Tiden haft Oprettelsen af et saadant Forbund for Øje; Tendensen indenfor Arbejdernes forskelligartede Foreninger til at skabe egne, selvstændige Sammenlutninger, der bl. a. havde givet sig Ud-

slag i et mægtigt Radioforbund og et stort Sportsforbund, havde nu ogsaa naaet Skakspillerne, og da Provinsen desuden pressede paa, maatte det rette Tidspunkt nu siges at være kommen. Den Korrespondance, vi særlig i den sidste Tid har ført med Provinsklubberne, viser med al Tydelighed, at der er Trang til et saadant Forbund, og naar vi alle vil gøre et maalbevidst Arbejde, skal det nok vise sig at være levedygtigt.

Formanden for Odenseklubben, Jespersen, redegjorde derefter for sin Klubs Stilling og udtalte bl. a., at flere af Medlemmerne var bange for, at de skulde blive afskaaret fra at faa Kampe mod andre Klubber indenfor Dansk Skak-Union. — Thomas pointerede at vort Forbund ikke skulde lægge Klubberne Hindringer i Vejen for at spille med D. S. U.-Klubber — det maatte ganske blive en privat Sag, og kommer der et Forbud, maa det ske fra anden Side.

Efter denne indledende Debat, hvori iøvrigt mange andre Medlemmer havde Ordet, bl. a. Husted og Vald. Jensen, Gentofte, Axel Poulsen, Horsens, Klink, Odense, Helin, Københ., blev Mødet suspenderet i 10 Min., for at man kunde faa Lejlighed til at gennemlæse et Lovudkast, udarbejdet og fremlagt af Bestyrelsen for Arb. Skakf., København. Lovudkastet toges derefter op til Drøftelse, Paragraf efter Paragraf. Da Mødet først sluttede ca. Kl. 16, vil man forstaa det umulige i at give et udførligt Referat af Forhandlingerne. — Der blev fra flere Sider, særlig fra Axel Poulsen, Horsens, stillet baade nye Forslag og Ændringsforslag;

Tegn et Bidrag til Paasketurneringen!

ARBEJDERNES SKAKFORENING

DANMARKS STØRSTE SKAKFORENING

LOKALE GRIFFENFELDTSGADE 7. KØBENHAVN N.

modtager nye Indmeldelser paa Spilleaftenerne Onsdag og Lørdag Kl. 7—11^{1/2} i vort Lokale Griffenfeldtsgade 7² o. G.

Kontingentet er 2 Kr. mdl.

Gratis Medlemsblad og Bibliotek

en Del blev vedtaget, andre forkastet og et enkelt trukket tilbage til næste Aar, og da Thomas som Dirigent endelig kunde udbringe et kraftigt besvaret Leve for vort nye Forbund, havde Lovene faaet den Form, som vi henviser til andetsteds i Bladet.

Saa kom Turen til Valgene, som ikke voldte Vanskeligheder. — Thomas foreslog med nogle velvalgte Ord Louis Poulsen til Formand, hvortil Forsamlingen sluttede sig ved at rejse sig. Den øvrige Bestyrelse kom til at bestaa af: Axel

Poulsen, Horsens (Næstformand), Emil H. Nielsen, København (Kasserer), H. Husted, Gentofte (Sekretær), Johs. Jespersen og A. Klink, begge Odense, samt C. Thomas, København.

Tilbage stod Spørgsmaalet angaaende Bladet; herom udspandt sig en Del Diskussion, men da ingen kunde finde nogen bedre Løsning end det fremsatte Forslag, vedtoges dette.

Til Slut lod Formanden Bomben springe om Afholdelsen af en stor Enkeltmandsturnering i Paasken i København, en Meddelelse, som blev modtaget med udelte Begejstring af Mødedeltagerne, hvilket lover godt for god Tilslutning og Resultat. Reglementet for denne Turnering findes andetsteds i Bladet.

Derefter hævdede Dirigenten Mødet med nogle gode Ønsker for det nye Forbund og med endnu en Gang at indprente Medlemmerne Nødvendigheden af et godt og solidt Arbejde.

Sekrt.

LOVE FOR DANSK ARBEJDER-SKAKFORBUND

Forbundets Formaal.

§ 1.

Forbundets Formaal er som Led i Arbejdernes kulturelle Oplysning at samle alle Arbejder-Skakforeninger i Danmark og paa bredest muligt Grundlag virke for Skakspillet Udbredelse og Udvikling i Arbejderkredse. Dette Formaal søges navnlig naaet ved at arrangere og medvirke til at arrangere Kampe og Turneringer mellem Foreningerne samt Enkeltmandsturneringer, Korrespondance-turneringer samt som Led i den almindelige Udvikling virke for Skakundervisning i Skolerne, for Statstilskud til Skakbevægelsen, for Radiospredning af Skakforedrag og for udvidet Benyttelse af Pressen i Skakbevægelsens Tjeneste endvidere ved Udgivelse af et Medlemsblad.

Medlemmer af Forbundet.

§ 2.

Som Medlem kan optages enhver Skakforening i Danmark. Enkeltmedlemmer kan optages direkte i Forbundet for et Kontingent af 1 Kr. aarlig.

Kontingent.

§ 3.

Foreningernes Kontingent udgør 50 Øre halvaarlig pr. Medlem og erlægges til

Kassereren henholdsvis 1. Januar og 1. Juli. Medlemmer, som rejser til en anden By, optages som Medlem i den der-værende Forbundsafdeling med alle Rettigheder uden at betale nyt Indskud, dog maa der intet økonomisk udestaaende være med den Afdeling, der forlades.

Delegeretmødet.

§ 4.

Forbundet afholder et ordinært Delegeretmøde hvert Aar i April. Mødet indvarsles med mindst 3 Ugers Varsel. Dagsordenen for Mødet skal samtidig tilstilles Foreningerne samt Afskrift af det reviderede Regnskab for det forløbne Kalenderaar.

Delegeretmødet har den højeste Myndighed i alle Forbundets Anliggender. Til Delegeretmøder kan hver Forening sende stemmeberettigede Repræsentanter efter følgende Regler: En Repræsentant for indtil 25 Medlemmer, derudover en Repræsentant for hver paabegyndt 25 Medlemmer. Ethvert Medlem har Ret til at overvære Delegeretmødet.

Forslag til Delegeretmødet skal være tilsendt Formanden senest 20. Marts. Lovændringer kan kun vedtages paa Delegeretmøder og naar mindst $\frac{2}{3}$ af de af-

givne Stemmer er for Ændringerne. Ved alle andre Afstemninger gælder simpel Majoritet. Viser der sig Stemmelighed i en Sag, betragtes den som forkastet. Intet Medlem kan stemme for mere end een Forening. I alle vigtige Spørgsmaal eller naar mindst $\frac{1}{4}$ af Delegeretmødets Stemmer kræver det, skal den foreliggende Sag sendes til Urafstemning; ved Urafstemning gælder simpel Majoritet. Bestyrelsen har til enhver Tid Ret til at indkalde til ekstraordinært Delegeretmøde og er pligtig til at gøre det, naar mindst $\frac{1}{4}$ af Foreningerne kræver det.

Bestyrelsen.

§ 5.

Paa Delegeretmødet vælges: Formand, Næstformand, Kasserer, Sekretær og endnu 3 Medlemmer, som udgør Forbundets Styrelse. Desuden vælges 2 Revisorer og Suppleanter. Valget gælder et Aar.

Udelukkelser.

§ 6.

Foreningerne maa rette sig efter Bestyrelsens Anordninger. Arbejder en Forening mod Bestyrelsens Bestemmelser, kan den udelukkes fra at tage Del i Forbundets Arbejde og indstilles til Eksklusion paa førstkommende Delegeretmøde. Eksklusionen kan kun ske paa Delegeretmøder, og naar mindst $\frac{2}{3}$ af Stemmerne er derfor. Den paagældende Forening skal i Tide underrettes om Delegeretmødets Afholdelse og har Ret til at lade sig repræsentere paa samme.

Medlemsbladet.

§ 7.

Medlemsbladet udgives af Forbundet, og Bestyrelsen nedsætter det fornødne Bladudvalg til at redigere Bladet. Iøvrigt gælder efterstaaende Vedtægter for Bladets Udgivelse indtil næste ordinære Delegeretmøde, hvor disse kan ændres paa et nyt Grundlag.

Vedtægter for „Arbejder-Skak“

i Tiden 1. April 1932—1. April 1933.

1. Bladet udgives af Dansk Arbejder-Skakforbund i den nuværende Størrelse (8 Sider) en Gang maanedlig og fremsendes samlet til Foreningerne i et Antal svarende til Medlemsantallet.
2. Til Dækning af Udgifterne ved Bladets Udgivelse yder Foreningerne et Tilskud pr. Maaned som følger:
Foreninger m. 50 Medl. ell. derover
Kr. 10,00,
Foreninger m. 25 Medl.*) ell. derover
Kr. 5,00,
Foreninger m. indtil 25 Medl. Kr. 2,50.
Arbejdernes Skakforening, København, tilskyder, foruden sit normale Tilskud, det eventuelt manglende Beløb.
3. Direkte Enkeltmedlemmer af Forbundet betaler Bladet halvaarsvis med Kr. 1,50.

Ovenstaaende Love og Vedtægter er vedtagne paa Stiftelsesmødet i Odense den 21. Februar 1932.

*) I det udsendte Særtryk staar her fejlagtigt 50 Medl.

REGLEMENT FOR ENKELTMANDSTURNERINGEN

I KØBENHAVN, PAASKEN 1932

Punkt 1. Turneringens Arrangør er Dansk Arbejder-Skakforbund.

Punkt 2. Turneringen afholdes i Ordenshuset, Griffenfeldtsgade 7, København. Ret til Deltagelse har alle Medlemmer af Foreninger, der er interesserede i eller er Medlemmer af Dansk Arbejder-Skakforbund.

Punkt 3. Deltagerne fordeles i Klasser efter eget Valg. Som Vejledning opstilles følgende Klasseinddeling:

1. Klasse: 1. Kl.s Spillere fra større Foreninger samt enkelte 1. Kl.s Spillere med stor Spillestyrke fra mindre Foreninger.

2. Klasse: 1. Kl.s Spillere fra mindre Foreninger samt 2. Kl.s Spillere fra større Foreninger.

3. Klasse: 2. Kl.s Spillere fra mindre Foreninger samt 3. Kl.s Spillere fra større Foreninger.

4. Klasse: 3. Kl.s Spillere fra mindre Foreninger samt 4. Kl.s Spillere fra større Foreninger.

Punkt 4. Turneringen spilles efter Monrads System. Deltagerne spiller hver 7 Partier. Der spilles med 40 Træk i 2 Timer og derefter 20 Træk i Timen. Deltagerne forpligter sig til ved Deres Anmeldelse til Turneringen i alle Tvivls-

Har du anmeldt dig til Enkeltmandsturneringen?

spørgsmaal Spillet og Turneringen vedrørende at underkaste sig Turneringsledelsens Afgørelse. Der spilles F.I.D.E.s Regler. — Turneringsleder: C. Thomas, København.

Spilletiden fordeler sig saaledes:

Skærtorsdag: 1. Runde: Kl. 9—13.
2. Runde: Kl. 15—19. Hængepartier: Kl. 20—24.

Langfredag: 3. Runde: Kl. 9—13. Hængepartier: Kl. 15.

Lørdag: 4. Runde: Kl. 19—24.

Paaskedag: 5. Runde: Kl. 9—13. 6. Runde: Kl. 15—19. Hængepartier: Kl. 20—24.

2. Paaskedag: 7. Runde: Kl. 9—13. Hængepartier: Kl. 15.
Kl. 17¹/₄: Fælles Kaffeboard.

Punkt 5. Anmeldelse (vedlagt Indskud: 3 Kr. pr. Deltager i 1. Kl. og 2 Kr. pr. Deltager i de øvrige Klasser) sker gennem Klubberne eller direkte til Forbundet (Louis Poulsen, Ndr. Fasanvej 26, København F.) senest 15. Marts. Postgiro 27736 (Arbejder-Skak) kan benyttes. Husk at angive Klassebetegnelse udfor hver Spiller og oplyse om Indkvartering ønskes som af Arb. Skakf. stillet i Udsigt. Der udsættes Præmier til ca. $\frac{1}{3}$ af Deltagernes Antal i hver Klasse. Præmiebeløbene vil sandsynligvis variere fra 3 Kr. til 15 à 20 Kr. og kan eventuelt udbetales kontant. Præmierne tilsendes

iøvrigt Præmietagerne senest 8 Dage efter Turneringens Afholdelse.

Punkt 6. Det henstilles til Foreningerne at foretage en frivillig Indsamling blandt Medlemmerne. Det indkomne Beløb + et Tilskud fra Arbejdernes Skakforening, København, anvendes som Tilskud til Præmier og til Dækning af øvrige Udgifter ved Turneringens Afholdelse.

Punkt 7. Arb. Skakf., Københ., stiller i Udsigt, hos Foreningens Medlemmer eller paa anden Maade, at fremskaffe i hvert Fald gratis Natophold for de tilrejsende, som ikke hos Familie eller Bekendte selv skaffer sig Indkvartering.

MONRADS SYSTEM

1. Deltagerne ordnes efter Lodtrækning i Nummerorden paa en Liste.
2. Efter hver Runde foretages en Omflytning, idet en Spiller rykker op foran de Spillere, der har færre Points. Ikke afsluttede Partier regnes, indtil Partierne er færdigspillede, for Remis.
3. Nr. 1 paa Listen spiller med den nærmest følgende Spiller, han ikke har spillet med; næste Spiller paa Listen spiller ligeledes med den nærmest følgende Spiller, han ikke har spillet med osv.
4. Hvid har den Spiller, der i de hittil spillede Partier har haft Hvid færre Gange end Modstanderen. Har to Spillere haft Hvid lige mange Gange, har den Spiller Hvid, der staar nederst paa Listen.

PARTIAFDELINGEN

VED A. VELK OG A. OLSEN

PARTI NR. 26 DRONNINGEGAMBIT

Berlin 1927.

Hvid: Prof. Mannheimmer.
Sort: Springe.

1. d2—d4	d7—d5
2. c2—c4	c7—c6
3. e2—e3	e7—e6

4. Sb1—c3	f7—f5
5. f2—f4	Sg8—f6
6. Sg1—f3	Lf8—d6
7. Lf1—d3	

Hvid kan nu og i de følgende Træk vinde et Tempo med Trækket c4—c5 og blokere den sorte Dronningefløj, da e6—e5 ikke er muligt. Men Hvid forbeholder sig denne Mulighed, som en stille Trusel

Lad os aabne Dem

en Konto, og De er altid velklædt for en overkommelig Udgift. Kun 1ste Kl.s Skræderi samt Dame- og Drengkonfektion. Stort moderne Varelager. Udl. af Selskabsklæder.

Hultén, Godthaabsvej 8, Mezz. Gth. 1212v.

NØRREBROS MIDDAGSKØKKEN

(ved A. Petersen).

2 Retter 85 Øre .. 6 Dage 5 Kr.

Frit tilbragt — Bil overalt.

Nora 1526 x. Frederik VII's Gade 13.

eller maaske ligger hans Spillemaade bedre for et Angreb paa Kongefløjen.

- | | |
|------------|--------|
| 7. — | Sb8—d7 |
| 8. 0—0 | 0—0 |
| 9. Lc1—d2 | Sf6—e4 |
| 10. Ld2—e1 | Sd7—f6 |
| 11. Sf3—e5 | Ld6×e5 |
| 12. f4×e5 | Sf6—g4 |
| 13. Tf1—f3 | Se4—g5 |

Tilsyneladende kommer Taarnet ved dette Træk i Trængsler. Men det viser sig, at begge Springerne snart maa trække sig tilbage.

- | | |
|------------|--------|
| 14. Tf3—g3 | Sg5—f7 |
|------------|--------|

Dette Tilbagetog er tvunget. Angrebet h5 strander paa 15. h3, h4, 16. T×g4, f×g4, 17. D×g4, Se4, 18. L×e4, og Hvid faar et uimodstaaeligt Angreb.

- | | |
|-------------|--------|
| 15. h2—h3 | Sg4—h6 |
| 16. Dd1—h5! | |

Skal foranledige Modstanderen til med g6 at forringe hans Bondestilling, og det indeholder desuden en skjult Trusel.

- | | |
|-------|---------|
| 16. — | Kg8—h8? |
|-------|---------|

Den afgørende Fejl. g6 maa ske.



- | | |
|--------------|--|
| 17. Tg3×g7!! | |
|--------------|--|

Dette fine og vidt beregnede Taarnoffer kom fuldstændig overraskende for Sort.

- | | |
|-------------|--------|
| 17. — | Kh8×g7 |
| 18. Le1—h4 | Dd8—e8 |
| 19. Lh4—f6† | Kg7—g8 |
| 20. Dh5—h4! | |

Sort truede med at opløse det hvide Angreb med S×e5! 21. Dg5†, Dg6.

- | | |
|-------|--------|
| 20. — | Sf7×e5 |
|-------|--------|

Mere eller mindre tvunget, men nu er

det uden Virkning, da den hvide Dronning og Løberen kan undgaa Afbytning.

- | | |
|------------|--------|
| 21. Lf6×e5 | De8—g6 |
| 22. Ta1—f1 | |

Endnu stærkere var her Le2! med Truselen Lh5, og Sort har ikke noget bedre end f4, hvorpaa Lh5, Df5, Tf1 med Truselen T×f4 afgør Partiet.

- | | |
|-------------|--------|
| 22. — | Sh6—f7 |
| 23. Le5—f4 | Sf7—h8 |
| 24. Tf1—f3 | Dg6—f6 |
| 25. Tf3—g3† | Sh8—g6 |
| 26. Dh4—h5 | Df6—f7 |
| 27. Lf1—e5 | d5×c4 |
| 28. Ld3×c4 | b7—b5 |
| 29. Lc4—d3 | Tf8—e8 |
| 30. Dh5—h6 | Te8—e7 |

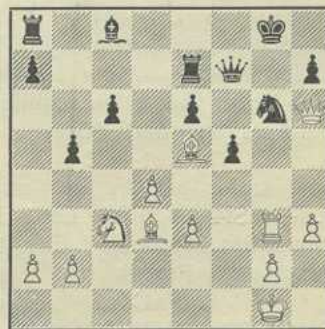

- | | |
|------------|--|
| 31. Sc3—e4 | |
|------------|--|

Begyndelsen til et prægtigt Matangreb, som slutter Partiet paa en værdig Maade.

- | | |
|--------------|--------|
| 31. — | f5×e4 |
| 32. Ld3×e4 | Df7—f8 |
| 33. Tg3×g6†! | h7×g6 |
| 34. Dh6—h8†! | Kg8—f7 |
| 35. Le4×g6†! | Kf7×g6 |
| 36. Dh8×f8 | Te7—d7 |
| 37. Df8—g8† | |

Sort opgiver, for en snarlig Mat er ikke mere til at forhindre.

Dr. von Nüss i Kagans N. Schachnachrichten.

Medlemmer i København eller Omegn, som i Paasken vil paatage sig Indkvartering af en Provinsspiller, bedes snarest tegne sig paa de i Foreningerne fremlagte Lister eller henvende sig til Louis Poulsen, Ndr. Fasanvej 26. Kbh. F. Det kan være med eller uden Kost som man nu vil eller kan.

BOGTRYKKERIET „GRAFIA“

RYESGADE 3. KØBENHAVN N. TLF. NORA 5767

PARTI-LISTER

	Med Klubnavn	uden
100 Stk.	Kr. 4,—	2,50
200 -	- 5,50	3,75
300 -	- 7,—	5,—
400 -	- 8,50	6,25
500 -	- 10,—	7,50

C. P. RØNBERG

GULDSMED

Smukke Præmier i Guld, Sølv, Elektroplet og Tin

Nd. Frihavsgade 16 (den høje Stue)

København Ø. Telf. Øbro 55 y.

Leverandør til Arbejdernes Skakforening.

PARTI NR. 26
SICILIANSKI TRÆKKET

Fra Turneringen i Rogaska Slatina
(Jugoslavien) 1929.

Hvid: Takacs.

Sort: Rubinstein.

- | | |
|-----------|--------|
| 1. c2—c4 | Sg8—f6 |
| 2. Sg1—f3 | c7—c5 |
| 3. Sb1—c3 | d7—d5 |
| 4. c4×d5 | Sf6×d5 |
| 5. e2—e4 | Sd5—b4 |

Sorts Stilling er efter min Anskuelse allerede mindre god; efter Springerafbytning giver 6. b×c et godt Centrum og 6. d×c! et meget bedre Slutspil, Tekstrækket er altsaa det bedste.

- | | |
|-----------|---------|
| 6. Lf1—c4 | Sb4—d3† |
|-----------|---------|

Herefter bliver Sort tilbage i Udviklingen, at foretrække var her e6 eller S4c6 eller a6, hvad Rubinstein spillede i denne Variants Stamparti (Dresden 1926).

- | | |
|-----------|---------|
| 7. Ke1—e2 | Sd3×c1† |
|-----------|---------|

Sort stoler paa begge sine Løbere, for 7. —, Sf4, 8. Kf1, Le6! Lb5† og et vilkaarligt Modtræk f. Eks. 10. d4 bringer Hvid i Fordel.

- | | |
|-----------|-------|
| 8. Ta1×c1 | a7—a6 |
|-----------|-------|

Spielmann valgte her mod mig i Wien 1928 Trækket Sc6, men efter 9. Db3, e6, 10. Lb5! Ld7, 11. L×c6, L×c6, 12. Thd1 vil Hvid komme i Fordel.

- | | |
|------------|--------|
| 9. d2—d4 | c5×d4 |
| 10. Dd1×d4 | Dd8×d4 |
| 11. Sf3×d4 | e7—e6 |

Hvid har et kæmpemæssigt Udviklingsforspring; da Dronningerne er afbyttede, virker de allerede udviklede fire, fem Officerer med stor Kraft. Sort parerer Truselen Sd5 og faar efter Ke7, 0—0 osv. et godt Slutspil. Hvid maa altsaa angribe førend Udviklingsforspringet fordunster.

- | |
|------------|
| 12. Sc3—a4 |
|------------|

Indledningen til en vidtberegnet Kombination (se Hvids 18. Træk). Trækket tvinger først Sort til at tage Hensyn til Truselen Sb6.

- | | |
|------------|--------|
| 12. — | Sb8—d7 |
| 13. Th1—d1 | b7—b5 |

Derpaa følger Hovedvarianten, paa 13. —, Le7 følger det samme Offer som i Partiet; et Forsøg vilde endnu være 13. —, Tb8, hvorpaa det indbydende 14. S×e6 strander paa f×e, 15. L×e6, Sb6! men Hvid har efter 13. —, Tb8 en meget stærk Fortsættelse til sin Raadighed: 14. Sb5! Le7 (det bedste, da Lc5, 15. S×c5, S×c5,

16. Sd6† efterfulgt af b4 er udsigtsløs), 15. Sa7! b5, 16. S×c8, T×c8, 17. L×b5 med Bondegevinst.

- | | |
|------------|-------|
| 14. Sd4×e6 | f7×e6 |
|------------|-------|

S×b5? forbyder sig paa Grund af a×b, 15. L×b5, La6!

- | | |
|------------|-------|
| 14. — | f7×e6 |
| 15. Lc4×e6 | b5×a4 |

Paa Sf6 havde jeg planlagt følgende Fortsættelse: 16. L×c8 (betydelig stærkere end Sb6, L×e6, 17. S×a8, Lc4† 18. Kf3, g5! med Modspil), b×a, 17. e5! Sg8, 18. Ld7† Kf7, 19. L×a4, h5 (den eneste Mulighed for at udvikle Kongefløjen), 20. Tc7† Se7, 21. Lb3! Kg6 (Ke8? 22. e6), 22. f4 og Hvid har foruden materiel Overvægt et meget stærkt Angreb.

- | | |
|--------------|--------|
| 16. Tc1×c8†! | Ta8×c8 |
| 17. Le6×d7† | Ke8—d8 |
| 18. Ld7—g4†! | |

Offeret maa beregnes indtil dette Træk; Hvid vinder med Fordel Taarnet tilbage.

- | | |
|------------|--------|
| 18. — | Lf8—d6 |
| 19. Lg4×c8 | Kd8—e7 |
| 20. Lc8×a6 | |

Dermed er Partiet slut; det følgende Slutspil er kun at forlænge Pinslerne, selv naar en saa stor Slutspilkunstner som Rubinstein behandler det. Der fulgte endnu: 20. —, Tb8, 21. Tb1, g5, 22. b3, h5, 23. Ld3, a3, 24. Lc4, h4, 24. h3, Tf8, 26. Td1, Tf4, 27. f3, Tf8, 28. Td5, Lf4, 29. Kd3, Lc1, 30. b4, Tb8, 31. Kc3, Kf6, 32. b5. Opgivet.

Noter af Takacs i Turneringsbogen om Mesterturneringen i Rogaska Slatina.

I den internationale Turnering i London blev Rækkefølgen: Aljechin 9 Points, Flohr 8, Sultan Khan og Kashdan 7½, Maroczy og Tartakower 6 Points.



ARBEJDER-SKAK

ORG. F. DANSKE ARBEJDER-SKAKKLUBBER
 UDGIVET AF DANSK ARBEJDER-SKAKFORBUND
 RED.: LOUIS POULSEN, N. FASANVEJ 26, KBHVN. F.
 Telefon: Gothåb 4443.
 EXP.: EMIL H. NIELSEN, WESSELSGADE 14 C. KBH. N.
 Postgirokonto: 27 736.

I **Enkelt-Abonnement** koster Bladet 25 Ø.
 pr. Nummer frit tilsendt overalt. Beløbet bedes
 indbetalt paa vor Postkonto 27 736 for 6 eller
 12 Numre ad Gangen.

PARTI NR. 27 SPANSK PARTI

Spillet i Arb. Skakf., Københavns Vinter-
 turnering 1932, 1. Klasse.

Hvid: Soph. Nilsson.

Sort: Eigil Madsen.

- | | |
|-----------|--------|
| 1. e2—e4 | e7—e5 |
| 2. Sg1—f3 | Sb8—c6 |
| 3. Lf1—b5 | a7—a6 |
| 4. Lb5—a4 | Sg8—f6 |
| 5. d2—d4 | |

Et Chancetræk, som ved rigtigt Modspil
 hurtigt giver Sort Udligning. Bedst er
 her 0—0.

- | | |
|------|-------|
| 5. — | b7—b5 |
|------|-------|

Med 5. —, e×d, 6. 0—0, Le7! (ikke
 6. —, Lc5, der følger 7. e5, Sd5, 8. c3,
 d3, 9. D×d3, Sce7, 10. Lb3, c6, 11. Lg5
 med Fordel til Hvid), 7. Te1, 0—0, 8.
 e5, Se8, 9. S×d4, S×d4, 10. D×d4, d5!
 truende med c5 med efterfølgende Løber-
 gevinst, vilde Sort have opnaaet et gan-
 ske godt Modspil. Ogsaa Varianten 5. —,
 e×d, 6. e5, Se4, 7. 0—0, Sc5 (7. —, b5,
 8. Lb3, d5, 9. e×d e. p., S×d6, 10. Ld5,
 Lb7, 11. L×c6, L×c6, 12. D×d4, f6) 8. L×c6
 d×c6, 9. S×d4, Se6, 10. S×e6, L×e6,
 11. De2, Lc5, 12. Sc3, De7 er betryg-
 gende for Sort.

- | | |
|------------|--------|
| 6. La4—b3 | e5×d4 |
| 7. e4—e5 | Sf6—e4 |
| 8. 0—0 | Lf8—e7 |
| 9. Lb3—d5 | Se4—c5 |
| 10. Sf3×d4 | Lc8—b7 |
| 11. Ld5×c6 | d7×c6 |

At foretrække var her L×c6.

- | | |
|------------|-------|
| 12. Dd1—g4 | g7—g6 |
|------------|-------|

I Betragtning kommer her 12. —, Dd7,
 13. D×g7, 0—0—0 med Chancer for
 Modspil.

- | | |
|-------------|---------|
| 13. Tf1—d1! | Dd8—c8 |
| 14. Dg4—e2 | Sc5—e6 |
| 15. Sb1—c3 | c6—c5 |
| 16. Sd4—b3 | Ta8—b8? |

Sort vil undgaa at faa sin hvide Løber
 afbyttet ved Sa5, men giver derved Hvid
 et vigtigt Tempo. Bedre var 16. —, c4,
 17. Sa5, c5 med mere frit Spil.

- | | |
|-------------|--------|
| 17. Lc1—e3 | Lb7—a8 |
| 18. Sc3—d5 | c5—c4 |
| 19. Sd5×e7 | Ke8×e7 |
| 20. Sb3—c5 | La8—c6 |
| 21. Sc5×e6 | Dc8×e6 |
| 22. Le3—g5† | Ke7—e8 |
| 23. Lg5—f6 | Th8—g8 |
| 24. De2—d2! | |

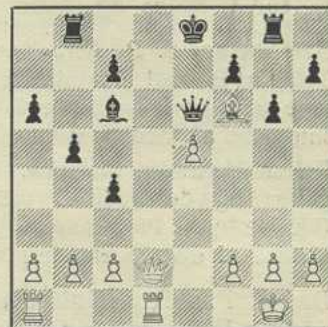

Bedre end Td2, da Sort spiller Ld5 ef-
 terfulgt af c6; nu er Sort forhindret i
 denne Manøvre.

- | | |
|------------|--------|
| 24. — | Lc6—d7 |
| 25. Dd2—h6 | Tb8—c8 |

Sort er nu ganske uden Modstand, Svag-
 heden paa de sorte Felter er afgørende.

- | | |
|------------|----------|
| 26. Td1—d4 | g6—g5 |
| 27. Dh6×h7 | Tg8—f8 |
| 28. Ta1—d1 | g5—g4 |
| 29. Dh7—e4 | g4—g3 |
| 30. h2×g3 | a6—a5 |
| 31. Td4×d7 | Opgivet. |

Noter ved A. Olsen.

OPGAVER M. M.

I Løsningen til det første Slutspil var
 desværre første og andet Træk blevet
 ombyttet; vi beder Læserne undskylde
 Fejlen. Første Træk er ikke som angivet

AMAGER RULLEGARDINFABRIK. AMAGER 6052

Fineste engelsk Lærred.

Enkelt Fag (110×175 cm) Kr. 5,00.

1½ Fag (155×175 cm) Kr. 8,50.

Kommer overalt. Denne Annonce giver 5 %.

Stokrosevej 3. Amager 6052.

f2—f4, men Kd3—d2† efterfulgt af f2—f4. De ellers angivne Varianter er rigtige.

Løsningen paa Nr. 2 af Lolli er 1. Tb5, K×b5, 2. b7, b1(D), 3. b8(D)† og vinder. Nr. 3 af Reti: Det synes utroligt, at Hvid kan finde noget mod h-Bondens Fremtrængen. Og dog: 1. Kg7, h5, 2. Kf6, h4, 3. Ke5, h3, 4. Kd6, h2, 5. c7, h1(D), 6. c8(D)† og remis, ell. 3.—, Kb6, 4. Kd6, h3, 5. c7, h2. (Ikke Kb7, da Hvid saa vinder med 6. Kd7, h2, 7. c8(D)†). 6. c8(D) og uafgjort, eller 2.—, Kb6, 3. Kg5, K×c6, 4. K×h5 og remis.

Brevkasse. S. P. Andersen, Horsens. Tak for Brevet! Det glæder os at modtage Beviser for at Bladet følges med stor Interesse af Medlemmerne.

Peter Hansen, Horsens. Tak for Opgaven og de gode Ønsker for Bladet. Grundet paa Pladsmangel maa en Udvidelse af denne Afdeling vente lidt.

Dansk Problem-Klub afholdt fornyligt en lille Løserturnering. Poul Hansen og J. Bjergvang, begge fra Arb. Skakf. i København, tog henholdsvis 1. og 2. Pr.

Nr. 4. D. Josepl, Manchester. (*British Chess Magazin 1922*).

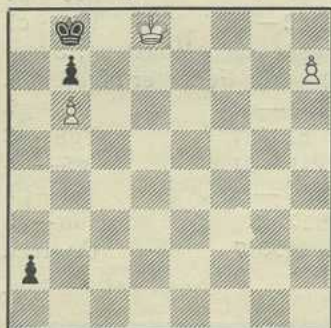

Hvid trækker og vinder.

EN INVITATION

A. Bauer afrejste den 24. Februar til Samara (Sovjet-Unionen) for som Repræ-

sentant for Arbejdernes Skakforening i København at deltage i en Skakturnering. Rejsen vil strække sig over ca. 1 Maaned, og forhaabentlig bruger Bauer sine Øjne godt og sender nogle interessante Rejsebreve hjem til vort Blad.

FORENINGSMEDDELELSER

København. Med langt over hundrede Deltagere indledede Arbejdernes Skakforening d. 17. Februar sin Skakunderundervisning for de arbejdsløse, der siden indtil 1. Marts har været afholdt hver Onsdag og Lørdag Eftermiddag fra 2—5 stadig med stor Tilslutning. Undervisningen indleedes hver Gang med Foredrag af Alb. Velk, hvorefter nogle af Foreningens Medlemmer ved de opstillede Skakspil gav Deltagerne yderligere Vejledning. Denne udmærkede Metode til at udbrede Kendskabet til Skakspillet vil senere blive genoptaget, og det anbefales Provinsklubberne at gøre lignende Forsøg.

Holland. Arbejdernes Skakforening i København modtaget en Udfordring fra Arbejder-Skakforbundet i Haag paa 2 Korrespondancepartier. Fra dansk Side spilles Partierne af A. Olsen og Soph. Nilsson.

Hornslet. Der forberedes Oprettelsen af en Arbejder-Skakforening i Hornslet.

Gentofte. Arbejder-Skakforeningen havde den 29. Februar Besøg af den dygtige Skakspiller J. Juul, der spillede 12 Simultanpartier, vandt 11 og tabte 1 (til F. Hansen). 2 Blindpartier resulterede i en Sejr over H. Husted og remis til Vald. Jensen.

Den 7. Marts holder Alb. Velk Foredrag og spiller Simultan i den meget energisk arbejdende Forening.

Dansk Arbejder-Skakforbunds Adresse er Ndr. Fasanvej 26. København F. Oplysninger vedrørende Forbundet og Enkeltmandsturneringen tilstilles gerne.

SKAKURE og SKAKBRIKKER

BEDST OG BILLIGST

Rejse- og Lommeskak — Skakborde — Skakbrædter.

Leverer til Skakforeninger over hele Danmark. — Forlang Prisliste.

A/s P. O. PEDERSEN, KØBENHAVN K.
ST. KONGENSGADE 21 TELF. PALÆ 437

ARBEJDER-SKAK

ORGAN FOR DANSKE ARBEJDER-SKAKKLUBBER

UDGIVET AF DANSK ARBEJDER-SKAKFORBUND

I BLADUDVALGET:
ALB. VELK, A. OLSEN OG LOUIS POULSEN (ANSVARHAVENDE)

Nr. 4

København, April 1932.

2. Aarg.

PAASKETURNERINGEN I KØBENHAVN

DET var noget af et Vovestykke kun en Maaned efter Forbundets Start at afholde en saa omfattende Turnering som Paaskens Skakstævne i København, hvilket ogsaa kun var muligt ved den københavnske Afdelings Hjælp.

I Betragtning af de daarlige Tider og dermed følgende Arbejdsløshed var Tilslutningen respektabel, nemlig 42 Deltagere (heraf 25 fra Københavnsafd.)

C. Thomas ledede Turneringen til alles Tilfredshed og havde sin store Andel i dens vellykkede Gennemførelse.

I 1. Klasse, der talte 8 Deltagere, udkæmpedes en haard Strid om Forbundets Mesterskab. Resultatet blev noget af en Overraskelse,

idet K. H. Helin fra Arbejdernes Skakforening i København efter en god Start med stor Selvtillid ydede det bedste, han har gjort i flere Aar og vandt Parti efter Parti. Med 6 Points af 7 mulige vandt han det første Mesterskab indenfor Dansk Arbejder-Skakforbund — et smukt Resultat. I. P. Christensen fra A. L. S. blev Nr. 2 med 5 Points, ogsaa et overraskende godt Resultat, der vil skabe Respekt om I. P. Christensens fremtidige Indsats ved Skakbrættet. Trediepladsen delte Iver Juhl og A. Olsen med hver $4\frac{1}{2}$ Points. Juhl vandt 2 Partier, spillede remis i 5 Partier og havde saaledes ingen Tabspartier. A. Olsen tabte til Helin og paa en grov Fejl til



K. H. Helin.

Jacobsen, men spillede sig mod Slutningen af Turneringen op til at yde det helt gode. I Betragtning af den mangelfulde Træning begge disse Spillere befandt sig i, maa Resultatet siges at være godt. E. Andersen blev Nr. 5 med $3\frac{1}{2}$ Points og gjorde i flere Partier en smuk Indsats. I Partiet mod Mesteren Helin, der varede i over 7 Timer, ydede han sejt Modstand. 6. og 7. Pladsen delte Godtfr. Jacobsen, Glostrup, og Eig. Madsen med hver 2 P. Det er to unge Spillere i stærk Fremgang, der sikkert i fremtidige Turneringer vil opnaa smukke Resultater. Jean Hansen skuffede ved kun at blive Nr. 8 med $\frac{1}{2}$ Point, erhvervet i Partiet mod Juhl. Forhaabentlig vender han frygtelig tilbage!

I de øvrige Klasser var Deltagerne gennemgaaende hinanden meget jævnbyrdige, hvilket fremgaar af efterfølgende Resultatliste:

2. KLASSE:

	Pts.	Pr.
1. V. Engelhardt, A. L. S.	5	I
2. Poul Hansen, A. S.	$4\frac{1}{2}$	II-III
3. Peter Hansen, Horsens . . .	$4\frac{1}{2}$	II-III
4. F. Christensen, A. S.	4	IV
5. H. Rasmussen, A. S.	4	
6. G. Stenquist, A. S.	4	
7. Gust. Hansen, A. S.	4	
8. Chr. Jørgensen, A. L. S. . .	4	
9. Carl Olsen, A. S.	4	
10. P. Strauss, A. S.	2	
11. E. Dich, Glostrup	2	
12. M. Christiansen, Glostrup .	0	

6 Deltagere stod lige i Pointsantal om 4. Præmien, der tilfaldt F. Christensen for bedst Resultat mod Nr. 1, 2 og 3.

3. KLASSE:	Pts.	Pr.
1. A. Mangurten, S. S.	6	I
2. Anker Petersen, A. S.	5	II-III
3. V. Poulsen, A. S.	5	II-III
4. O. Traulsen, A. S.	5	II-III
5. S. Petersen, A. S.	4	
6. Axel Poulsen, Horsens ...	3	
7. E. Mathiasen, A. S.	3	
8. Otto Mørch, Glostrup.	2	
9. Sv. Christensen, A. S.	1	
10. P. Clausen, Glostrup.	1	

4. KLASSE:	Pts.	Pr.
1. N. Jensen, A. S.	6	I
2. Poul Nielsen, A. S.	5 $\frac{1}{2}$	II-III
3. Knud Nielsen, A. S.	5 $\frac{1}{2}$	II-III
4. J. Bjergvang, A. S.	4	IV
5. V. J. Petersen, A. S.	4	
6. A. Thorgrimsson, A. S. ...	4	
7. A. Christiansen, A. S.	3	
8. Alb. Andersen, Gentofte ..	3	
9. F. Leranzki, Horsens.	3	
10. Holger Hansen, Gentofte. ..	2	
11. Aug. Petersen, Gentofte ..	2	
12. David Olsen, Gentofte.	0	

I 4. Klasse tilfaldt 4. Præmie J. Bjergvang for det bedste Resultat mod øvrige Præmietagere.

Ved et festligt Kaffe bord afsluttedes den begivenhedsrige Paasketurnering med mange gode Ønsker for vort nye Forbund.

OMKRING FORBUNDET

Interessen for Dansk Arbejder-Skakforbund er i stærk Stigen. Vort nye Forbund er blevet Samtaleemnet i de fleste Arbejder-Skakklubber, hvilket i første Række skyldes den Agitation, der er ført siden

Starten. Ved udsendte Cirkulærer og ved Hjælp af en venligsindet Presse, baade i Provinsen og i Hovedstaden, er det lykkedes os at naa et smukt Resultat. Det Maal, vi har sat os: at samle alle danske Arbejder-Skakklubber i et selvstændigt Forbund er saa selvfølgelig og rigtigt, at det utvivlsomt inden længe i det væsentlige vil blive naaet. Det var at forudse, at nogle Foreninger foreløbig passive vilde afvente Forbundets videre Skæbne, hvilket ogsaa er sket. Imod Forbundstanken er disse Foreninger egentlig ikke, de holder stadig en Bagdør aaben ved med et „indtil videre“ at udskyde Spørgsmaalet til senere Afgørelse. Forhaabentlig ændres denne passive Holdning og Spørgsmaalet om Tilslutning tages op til fornyet Drøftelse. I hvert Fald vil Forbundet ikke forholde sig passiv, men agter at starte nye Foreninger i de Byer, hvor der ikke findes nogen Forening tilsluttet Forbundet.

Som det første Led i denne Plan opfordrer vi alle Arbejder-Skakspillere i Byer, hvor ingen Forbundsafdeling findes, til at indmelde sig som direkte Medlemmer af Forbundet. Kontingentet er 1 Kr. aarlig, og „Arbejder-Skak“ betales med Kr. 1,50 halvaarlig.

Paa denne Maade skabes rundt omkring Muligheder for Oprettelse af nye Klubber, hvad allerede er under Udførelse i flere jydsk Byer, ligesom vi i bestaaende Foreninger, der har vanskelig ved at bestemme sig, erhverver os Tilhængere, som dér kan tale vor Sag.

Send os din Indmeldelse snarest!

*

Da de fleste Hovedbestyrelsesmedlemmer var samlede ved Skakstævnet i København, afholdtes 1. Paaskedag et Besty-



Ovenstaaende „vellignende“ Tegninger forestiller fra venstre Paaskestævnets Turneringsleder C. Thomas og Forbundets Formand og Kasserer, Louis Poulsen og Emil H. Nielsen.

relsesmøde, hvor Agitationsarbejdet drøftedes. Man enedes om en bestemt Arbejdsplan, bl. a. saaledes at Arbejdet for Jyllands Vedkommende ledes af Forbundets Næstformand Axel Poulsen, Lollandsgade 16, Horsens, paa Fyn af Johs. Jespersen, Holsedore 12, Odense, og

paa Sjælland af Formanden, Louis Poulsen, Ndr. Fasanvej 26, København F. Næste Aars Delegeretmøde og Enkeltmandsturnering henlagdes til Horsens. Endvidere vedtoges en Udvidelse af Opgaveafdelingen i „Arbejder-Skak“ samt at udskrive en Opgaveturnering.

OPGAVETURNERING

„Arbejder-Skak“ udsætter to Præmier (15 og 10 Kr.) for de to bedste originale Totrækkere, der optages i Bladet 1932, eventuelt Ekstrapremier, bestaaende af Aargange af „Arbejder-Skak“ 1933. Opgaver indsendes til J. P. Pedersen, Birkegade 9, Aarhus.

„Arbejder-Skak“ aussetzen zwei Preise auf Kr. 15 und Kr. 10 für die zwei besten Zweizüger, wie werden aufgenommen in genannte Zeitung 1932, bzw. eine Extrapreis, bestehend von eine Jahrgang des „Arbejder-Skak“ 1933. Sendungen nach J. P. Pedersen, Birkegade 9, Aarhus, Danmark.

PARTIAFDELINGEN VED A. VELK OG A. OLSEN

Dansk Arbejder-Skakforbunds første Enkeltmandsturnering er nu forbi, og det kan bagefter have sin Interesse at se, hvorledes Kvaliteten af de spillede Partier er. Ved Gennemgangen er det en Fornøjelse at se, hvilken Fantasi og Opfindsomhed Spillerne udviser, men hvor syndes der i de forskellige Spilleaabninger, alt for mange af Partierne er afgjort allerede efter faa Træk; her er noget for Spillerne at tage fat paa, og „Arbejder-Skak“ skal for Fremtiden hjælpe med til at bringe en større Forstaaelse af Aabningsspillet Betydning ud blandt Arbejderskakspillerne. Ligeledes begaas der for mange grove „Brøler“, dette kan enhver Skakspiller lære

at indskrænke, og alene derved hæver han sin Spillestyrke betydelig. Der er altsaa nok at tage fat paa, men det lønner sig. Enhver Skakspiller kan blive en god 1. Klasses Spiller, selv uden særlig Talent, men det kræver et flittigt Arbejde.

Albert Velk.

PARTI NR. 28 DRONNINGEBONDESPIL

Fra Paasketurneringen 1932 i 1. Klasse.

Hvid: K. H. Helin.

Sort: E. Andersen.

- | | |
|-----------|--------|
| 1. d2—d4 | d7—d5 |
| 2. Sg1—f3 | Sg8—f6 |
| 3. c2—c4 | e7—e6 |
| 4. Sb1—c3 | c7—c6 |
| 5. e2—e3 | Sb8—d7 |
| 6. Lf1—d3 | d5×c4 |
| 7. Ld3×c4 | Lf8—b4 |

Her kunde Sort med 7. —, b5, 8. Ld3 (b3), a6, 9. 0—0, c5! faa ganske godt Spil, den hvide Løber vilde da faa en stærk Stilling paa b7.

8. 0—0

9. a2—a3

I Betragtning kom Dc2.

9. — Lb4×c3

10. b2×c3 Dd8—a5!

Dronningen staar her stærkt. Hvid kan



nu ikke undgaa e5 eller evt. c5 og dermed Sorts hvide Løbers Etablering. Ogsaa 10. —, Dc7 var godt.

11. Lc1—b2 h7—h6?

Ganske unødvendigt paa dette Tidspunkt. e5 vilde give Sort fuld Udligning.

12. Lc4—a2 Da5—h5
13. h2—h3 Tf8—e8
14. Sf3—d2 e6—e5
15. Sd2—c4 e5×d4
16. Dd1×h5 Sf6×h5
17. c3×d4 Sd7—b6
18. Sc4—d6 Te8—e7
19. g2—g4 Sh5—f6
20. Ta1—c1 Lc8—e6
21. Sd6—f5 Le6×f5
22. g4×f5

Hvid har nu to samlede Løbere mod to Springere, har aaben c- og g-Linie til sine Taarne, men Sorts Stilling er ingenlunde haabløs, da Hvid vanskelig kan komme i Gang med sine Centrumsbønder.

22. — Sf6—d5

I Betragtning kom Se4.

23. La2—b1 Sb6—a4
24. Lb2—a1 Ta8—e8
25. Kg1—h2 Sd5—f6
26. Tf1—g1 Sa4—b6
27. a3—a4

Lokkemad. Slaar Sort paa a4, kan Hvid vinde ved d5 (truer L×f6), S×d5, 29. f6!! — en smuk Kombination.

27. — Sb6—d5
28. Tg1—g2 Sf6—h5
29. Tc1—g1 Kg8—h8
30. Lb1—d3 Sd5×e3?

Dette var ikke nødvendigt. Sorts Stilling er i Virkeligheden ikke haabløs. Han frygter aabenbart Le2, som med Lethed kan besvares med Shf4!

31. f2×e3 Te7×e3
32. Ld3—c4 Sh5—f4
33. Tg2—g3 Te3×g3
34. Tg1×g3 f7—f6
35. La1—b2 b7—b5
36. a4×b5 c6×b5
37. Lc4×b5 Te8—b8
38. Tg3—b3 g7—g5

39. f5×g6 e. p. Kh8—g7
40. Lb5—a4 Tb8—d8
41. Tb3—b7† Kg7×g6
42. Tb7×a7 Sf4—e2

Sort kæmper bravt for Remisen, en lille Fejl fra Hvid kan snart give ham den.

43. La4—c2†
Ld7 var her stærkere.
43. — f6—f5
44. Ta7—a6† Kg6—g5
45. Lc2—d1 Se2×d4
46. Lb2—c1† f5—f4
47. Ta6—a5† Kg5—f6
48. Lc1×f4 Sd4—c6
49. Ta5—a1 Sc6—e7
50. Lf4×h6 Se7—f5
51. Ta1—a6†?

Hvid sætter herved de to Løbere i Slag. Bedre var Lf4.

51. — Kf6—e5
52. Ld1—g4 Sf5×h6
53. Ta6×h6

Hvid har stor Vanskelighed ved at vinde. Bonden skal ned paa sort Felt, og Taarrene maa ikke afbyttes, da Partiet derved er remis.

53. — Ke5—f4
54. Th6—f6† Kf4—g5
55. Tf6—f5† Kg5—g6
56. Kh2—g3 Td8—h8
57. Tf5—a5 Th8—f8
58. h3—h4 Kg6—h6
59. h4—h5 Kh6—h7
60. Kg3—h4 Kh7—h8
61. Ta5—a7 Tf8—g8
62. h5—h6 Tg8—f8
63. Kh4—h5 Tf8—g8
64. Lg4—f5 Tg8—f8
65. Kh5—g6 Tf8—e8
66. Lf5—d3 Te8—g8†
67. Kg6—h5 Tg8—d8
68. Ld3—e4 Td8—e8
69. Le4—g6 Te8—d8
70. Ta7—e7 Td8—d5†
71. Kh5—g4 Td5—d8
72. Kg4—f5 Td8—b8
73. Lg6—e8 Tb8—d8
74. Le8—d7 Td8—g8
75. Kf5—f6 Tg8—f8†

C. P. RØNBERG GULDSMED

Smukke Præmier i Guld, Sølv, Elektroplet og Tin

Nd. Frihavnsgade 16 (den høje Stue)

København Ø. Telf. Øbro 55 y.

Leverandør til Arbejdernes Skakforening.

BOGTRYKKERIEET „GRAFIA“

RYESGADE 3. KØBENHAVN N. TLF. NORA 5767

PARTI- LISTER

	Med Klubnavn	uden
100 Stk.	Kr. 4,—	2,50
200 -	5,50	3,75
300 -	7,—	5,—
400 -	8,50	6,25
500 -	10,—	7,50

76. Kf6—g6 Tf8—g8†
77. Te7—g7

Sort er nu fortabt; paa Tf8 følger Mat i faa Træk og paa Td8 følger 78. Th7†, Kg8, 79. Le6†, Kf8, 80. Th8†, Ke7, 81. T×T o. s. v.

77. — Tg8—e8
78. Tg7—h7† Opgivet.

Noter ved A. Olsen.

PARTI NR. 29 RUSSISK PARTI

Fra Paasketurneringen 1932 i 2. Klasse.

Hvid: H. Rasmussen, A. S.

Sort: V. Engelhardt, A. L. S.

1. e2—e4 e7—e5
2. Sg1—f3 Sg8—f6

Russisk Parti, der bliver karakteriseret ved Sorts sidste Træk, fører til Udligning.

3. Sf3×e5 d7—d6

Fejlagtigt er 3. —, S×e4 paa Grund af De2 og Springerens kan paa Grund af Dronningevinst ved Afdækkerskak ikke trække, og andre Træk som 4. —, De7 er ikke gunstige for Sort.

4. Se5—f3 Sf6×e4
5. d2—d4 d6—d5

Ellers faar Sort paa Grund af Kongeløberens Indespærring et trangt Spil. I den nu opnaaede Stilling er Sort i Fordel med et Tempo, da hans Springer netop er saa meget mere udviklet end den hvide. Hele Spillet drejer sig nu om, hvorvidt det lykkes Sort at forsvare sin Springer og dermed sin øjeblikkelige Fordel, eller ikke. I sidste Tilfælde gaar Tempo- og sluttelig ogsaa Stillingsfordelen over til Hvid. Det er i det hele taget meget vigtigt at være klar over de tre Faktorer, Skakspillet bestaar af. Kraften, det er Brikkerne, Rummet, det er Brættet, Tiden, det er den afvekslende Ret, Spillerne har til at trække. Disse tre Faktorer gælder det om at udnytte paa bedste Maade, og de kan stadig ombyttes med hinanden; saaledes kan man ofre Kraft (d. v. s. en Brik) for at opnaa Fordele i Rummet (d. v. s. Beherskelse af saa mange af Brættets Felter som muligt, baade de,

der er besatte af Brikker og de ubesatte), eller for at opnaa Fordele med Hensyn til Tiden (d. v. s. Retten til at gøre fordelagtige Træk — Tempogevinst). Bedre er fordelagtig Stilling end materiel Fordel.

6. Lf1—d3 Lc8—g4
7. 0—0 Lf8—d6
8. Tf1—e1 f7—f5
9. c2—c4 0—0

Sort forsvare den Beherskelse af Midten af Brættet, han har vundet ved sit 4. Træk.

10. c4×d5 Ld6×h2†

Sort ofrer Materiale, d-Bonden, og tilbyder endog Løberen for at opnaa endnu mere Stillingsfordel; det sidste Offer bør Hvid ikke modtage.

11. Kg1×h2 Se4×f2
12. Dd1—e2 Sf2×d3
13. De2×d3 Lg4×f3
14. Te1—f1

Ikke D×f3, da Taarnet saa tabes efter 14. —, Dh4† efterfulgt af D×e1.

14. — Dd8—h4†
15. Kh2—g1 Lf3×d5
16. Sb1—c3 Ld5—e4
17. Sc3×e4

Sort har nu omsat sin Stillingsfordel i materiel Overvægt og ved omtrent lige Stilling som her, er det selvfølgelig godt at have materiel Overvægt; det gælder saa om ved omhyggelig Spil at udnytte denne. Sort burde ikke i denne Stilling have byttet Løberen med Springerens.

17. — Dh4×e4
18. Dd3×e4 f5×e4
19. Tf1×f8† Kg8×f8
20. Lc1—f4 Sb8—a6
21. Ta1—e1 Ta8—e8
22. Lf4—e5 c7—c5
23. Te1×e4 c5×d4
24. Le5×g7† Kg8—f7
25. Te4×e8 Kf7×e8
26. Lg7×d4 Sa6—b4
27. Ld4×a7 Sb4×a2
28. Kg1—f2 Sa2—b4
29. La7—d4 Ke8—f7
30. Kf2—f3 Remis.

Noter ved Albert Velk.

NØRREBROS MIDDAGSKØKKEN

(ved A. Petersen).

2 Retter 85 Øre .. 6 Dage 5 Kr.

Frit tilbragt — Bil overalt.

Nora 1526 x. Frederik VII's Gade 13.

Lad os aabne Dem

en Konto, og De er altid velklædt for en overkommelig Udgift. Kun 1ste Kl.s Skræderi samt Dame- og Drengkonfektion. Stort moderne Varelager. Udl. af Selskabsklæder.

Hultén, Godthaabsvej 8, Mezz. Gth. 1212v.

PARTI NR. 30
KONGELØBERSPIK
(BERLINERPARTI)

Fra Paasketurneringen 1932 i 3. Klasse.

Hvid: Anker Petersen.

Sort: O. Traulsen.

- | | |
|-----------|--------|
| 1. e2—e4 | e7—e5 |
| 2. Lf1—c4 | Sg8—f6 |

Kongeløberspil stiller ikke Sort noget Problem i Modsætning til Kongespringerspil, hvor Bonden paa e5 bliver angrebet. Hvis Hvid ikke gaar over i Springerspil eller i Wiener-Parti, kan Initiativet endog overgaa til Sort. Det stærkeste Svar paa 2. Lc4 er 2. —, Sf6 (Berlinerparti). Derpaa kan Hvid svare med 3. d3, 3. Sc3, 3. Sf3 eller 3. d4. Paa 3. d3 kan Sort udvikle sig efter Ønske med 3. —, Sc6 eller 3. —, Lc5, men han kan ogsaa gaa angrebsvis til Værks med 3. —, c6 efterfulgt af 4. —, d5. Hvids Spillemaade (3. d3) er for passiv.

- | | |
|------------|--------|
| 3. d2—d3 | Lf8—c5 |
| 4. a2—a3 | a7—a5 |
| 5. Sb1—c3 | Sb8—c6 |
| 6. Sg1—f3 | d7—d6 |
| 7. h2—h3 | 0—0 |
| 8. Lc1—g5 | h7—h6 |
| 9. Lg5—h4 | Tf8—e8 |
| 10. Sc3—d5 | g7—g5 |
| 11. Sf3×g5 | h6×g5 |
| 12. Lh4×g5 | |

Hvid ofrer med Rette en Officer. Han ødelægger den sorte Kongestilling og udøver stadig et Tryk paa Sorts Stilling.

- | | |
|----------------------------------|---------|
| 11. —, S×d5 fører ogsaa til Tab. | |
| 12. — | Te8—e6 |
| 13. Dd1—f3 | Kg8—g7 |
| 14. c2—c3 | Ta8—b8 |
| 15. h3—h4 | b7—b5 |
| 16. Lh4—a2 | Sc6—e7? |
| 17. Lg5×f6† | Kg7—f8 |
| 18. Df3—h5 | Kf8—e8 |
| 19. Lf6—g5 | Ke8—d7 |
| 20. Dh5×f7 | Lc8—b7 |
| 21. Sd5—f6† | Te6×f6 |
| 22. Lg5×f6 | Dd8—f8 |
| 23. La2—e6† | Kd7—c6 |
| 24. Lf6×e7 | Df8×f7 |
| 25. Le6×f7 | |

Hvid spiller fornuftigvis ikke paa Matangreb men udnytter sin store Stillingsfordel og materielle Overvægt til at tvinge Sort til at opgive i den haabløse Stilling.

- | | |
|------------|--------|
| 25. — | Kc6—d7 |
| 26. Le7—g5 | Ta8—f8 |

- | | |
|-------------|---------|
| 27. Lf7—g6 | Tf8×f2 |
| 28. b2—b4 | a5×b4 |
| 29. a3×b4 | Lc5—b6 |
| 30. Lg6—f5† | Kd7—c6 |
| 31. g2—g4 | d6—d5 |
| 32. h4—h5 | Opgivet |

Dette Parti illustrerer paa kraftig Vis, hvor forsigtig man skal være med at svække sin Kongefløj. Hvid kan rolig ofre sin Officer for de to Bønder, han faar bagefter baade i Pose og Sæk.

Noter ved Albert Velk.

PARTI NR. 31
SPANSK PARTI

Fra Paasketurneringen 1932 i 4. Klasse.

Hvid: J. Bjergvang.

Sort: A. Thorgrimsson.

- | | |
|-----------|--------|
| 1. e2—e4 | e7—e5 |
| 2. Sg1—f3 | Sb8—c6 |
| 3. Lf1—b5 | |

3. Lb5 i Kongespringeraabningen karakteriserer det spanske Parti. Denne Aabning fører konsekvent Angrebet paa e-Bonden videre og er den stærkeste og solideste Fortsættelse i Kongespringerspillene. Der gives to gode Forsvar, nemlig 3. a6, 4. La4, Sf6 og 3. —, Sf6, det er som saa ofte det naturligste Forsvar. Herpaa er (ligesom ved 3. —, a6, La4, Sf6), 4. 0—0 den stærkeste Angrebsmaade. Derpaa følger 4. —, S×e4, ikke saa godt er 4. —, Le7, fordi Sort derefter maa indespærre Kongeløberen med 5. —, d6 og derved faar et trangt Spil. Alle Spillemaader som fører til Indespærring af en Løber er forkastelige. 5. d2—d4. Efter 3. —, a7—a6, 4. L×c6, d eller b×c er 5. Se5 ikke godt, da der følger 5. —, Dg5. I Partiet her vælger Sort et tredie ogsaa særdeles solidt Forsvar, men se dog Bemærkningen ovenfor.

- | | |
|-----------|--------|
| 3. — | d7—d6 |
| 4. d2—d4 | e5×d4 |
| 5. Sf3×d4 | Lc8—d7 |
| 6. Sd4×c6 | Ld7×c6 |
| 7. Lb5×c6 | b7×c6 |

Denne Albytning kan bestemt ikke være

AMAGER RULLEGARDINFABRIK. AMAGER 6052

Fineste engelsk Lærred.

Enkelt Fag (110×175 cm) Kr. 5,00.

1½ Fag (155×175 cm) Kr. 8,50.

Kommer overalt. Denne Annonce giver 5 %.

Stokrosevej 3. **Amager 6052.**

ARBEJDER-SKAK

ORG. F. DANSKE ARBEJDER-SKAKKLUBBER
 UDGIVET AF DANSK ARBEJDER-SKAKFORBUND
 RED.: LOUIS POULSEN, N. FASANVEJ 26, KBHVN. F.
 Telefon: Gothåb 4443.
 EXP.: EMIL H. NIELSEN, WESSELSGADE 14 C, KBH. N.
 Postgirokonto: 27 736.

I **Enkelt-Abonnement** koster Bladet 25 Ø.
 pr. Nummer frit tilsendt overalt. Beløbet bedes
 indbetalt paa vor Postkonto 27 736 for 6 eller
 12 Numre ad Gangen.

til Fordel for Hvid. Hvad har han opnaaet? Intet. Bonden i Centrum havde han ogsaa uden Afbytningen. Han har givet Sort en Dobbeltbonde, men hvormeget har det at sige, Sort har maaske ovenikøbet Chancer i Centrum. Kongespringeren har foretaget en lang Rejse for saa at forsvinde, en Masse Træk er spildt for Opnaaelse af en meget problematisk Fordel.

8. 0—0	Lf8—e7
9. Sb1—c3	Sg8—f6
10. Tf1—e1	0—0
11. Lc1—g5	Tf8—e8
12. Dd1—f3	Sf6—d7
13. Lg5×e7	Dd8×e7

Igen en Afbytning, hvor Fordelen der opnaas er meget problematisk. Sort har faaet et bekvemt og frit Spil, aabne Linier til sine Taarne, gode Pladser til Springeren: c5 og e5. a-Bonden er ganske vist svag, men dog til at forsvare.

14. Te1—e2	Sd7—e5
15. Df3—f4	f7—f6
16. b2—b3	Ta8—d8
17. Ta1—d1	De7—e6
18. h2—h3	Se5—g6
19. Df4—f3	De6—e5
20. g2—g3	Sg6—e7
21. Kg1—g2	g7—g6
22. a2—a4	a7—a5
23. h3—h4	f6—f5
24. e4×f5	De5×f5
25. Df3×f5	Se7×f5
26. Sc3—e4	Te8—e6
27. Td1—d2	Kg8—g7
28. Se4—g5	Te6×e2
29. Td2×e2	Td8—d7
30. c2—c3	c6—c5
31. Te2—e4	d6—d5
32. Te4—e6	Sf5—d6
33. Kg2—f3	h7—h6
34. Sg5—h3	Td7—f7†
35. Sh3—f4	d5—d4

Sort prøver at udnytte sine Chancer i Centrum, men det er for tidligt. Nu viser det sig, hvor svage Bønderne er.

36. c3×d4	c5×d4
37. Kf3—e2	Tf7—d7
38. Te6×g6†	Kg7—h7
39. Ke2—d3	c7—c5
40. h4—h5	Sd6—b7
41. Sf4—e6	Td7—f7
42. f2—f4	Sb7—d6
43. Se6×c5	Sd6—f5
44. Sc5—e6	Sf5—g7
45. Tg6×g7†	Tf7×g7
46. Se6×g7	Kh7×g7
47. Kd3×d4	Opgivet.

Hvid vandt altsaa paa den problematiske Fordel. Sort havde spredte Bønder, Hvid samlede Bønder, Sort skulde have undgaaet Dronningeafbytningen.

Noter ved Albert Velk.

OPGAVER M. M.

I al Beskedenhed oprettede vi fornylig denne Afdeling af Bladet, nærmest som et Forsøg. Vi erfarede omgaaende, at der omkring i Klubberne er stor Interesse for en Opgaveafdeling, hvorfor en Udvidelse af denne Afdeling er forestaaende. Det er lykkedes os at knytte en kendt og anset Mand indenfor danske Problemerkredse til Bladet som Redaktør af denne Afdeling, nemlig Skakredaktør ved Vejle og Fredericia Socialdemokrat, J. P. Pedersen, hvilket sikkert vil glæde alle „Arbejder-Skak“s Opgaveløserere.

Louis Poulsen.

Nr. 5. J. Møller, København. (Tidskrift f. Schack 1917).

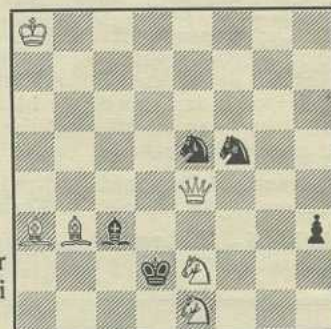

Hvid trækker
 og gør Mat i
 3 Træk.

Løsningen paa Nr. 4 af D. Josepl er:

1. h7—h8(D).

Truer Kd7 eller Ke7 mat.

1. — a2—a1(D)

Slaar Hvid nu Da1, er Sort pat.

2. Dh8—g8

Paa 2. De8 følger Dg7, og den hvide Konge kan ikke mere komme paa 7. Række;

paa Df8 følger Da3, 3. De8, Dd6† remis.
 2. — Da1—a2
 Ellers følger igen Kd7† eller Ke7†.
 3. Dg8—e8 Da2—a4
 4. De8—e5† Kb8—a8
 5. De5—h8! og vinder.

FORENINGSMEDDELELSER

København. Som Følge af den stærke Tilgang af nye Medlemmer er Lokalet i Griffenfeldtsgade, hvor Arbejdernes Skakforening har haft til Huse i mange Aar, blevet for lille. Til 1. Maj henflytter Foreningen til nye og større Lokaler paa Blegdamsvej 60. Spilledagene forandres samtidig til Mandag og Torsdag Kl. 7 til 12. Første Spilleaften i de nye Lokaler bliver Mandag den 2. Maj.

Nye Telegrafmatcher. Der forhandles med Moskva om Telegrafmatcher mod Aarhus nordre Skakklub, Arbejdernes Skakforening, Vejle og Aarhusklubben „Aros“. I Paasken indtraadte en Standsning i 10-Mands Matchen mod A. S., København. Aarsagen var, da Bladet gik i Trykken, endnu ikke opklaret.

Gentofte har indledet en Korrespondance-match mod Horsens. Fra 13. April er Spilleaftenen forandret til Onsdag.

Glostrup. Arbejdernes Skakklub i Glostrup har paa en ekstraordinær Generalforsamling den 9. April vedtaget Indmeldelse i Forbundet. Klubben har f. T. 34 Medlemmer. Man samlede derefter ved et festligt Kaffebord. Forbundets Formand, Louis Poulsen, og C. Thomas deltog efter Indbydelse. Formanden, P. Clausen, foretog Præmieuddelingen for den nylig afsluttede Vinterturnering. Præmietagere blev: 1. Klasse: Nr. 1 Godtfr. Jacobsen 15 Points, Nr. 2 Anders Jensen 13 P. 1 2. Klasse: Nr. 1 Holger Petersen 13 P., Nr. 2 Johs. Clausen 10½. 1 3. Klasse: Nr. 1 Otto Mørch 9 P., Nr. 2 Anton Hansen 5 P., Opmuntringspræmie: V. Larsen 4½ P. Til Slut spillede C. Thomas en Simultanmatch paa 15 Partier med Resultat: 10 vundne, 2 remis (mod M. Christiansen og E. Dich) og 3 tabte Partier (Norsker, G. Jacobsen og Godthjælpsen). Klubben deltog med 5 Mand i Paasketurneringen. Godtfr. Jacobsen deltog i 1. Klasse og viste sig at være en talentfuld Spiller med god Forstaaelse af Spillet.

Horsens deltog med 3 Mand, hvoraf Peter Hansen tog 2. Præmie i 2. Klasse.

A. L. S., København, havde 3 Deltagere i Paasketurneringen og alle placerede sig smukt.

I. P. Christensen er omtalt andetsteds, V. Engelhardt vandt 1. Præmie i 2. Klasse.

Aarhus nordre Skakklub er indmeldt i Forbundet med 17 Medlemmer.

Generalforsamling (ordinær halvårlig) afholder Arbejdernes Skakforening, København, Onsdag den 27. April 1932 Kl. 8 i Lokalet Griffenfeldtsgade 7. Dagsorden ifølge Lovene.

Paa Besøg i Sovjet. Som tidligere omtalt har A. Bauer, København, foretaget en Rejse til Sovjet-Unionen og er nu vendt tilbage. Vi skal ikke røbe hans interessante Skildring af Skaklivet i Sovjet, der er meget højt udviklet og understøttes af Staten med 1.300.000 Rubler årlig. A. Bauer vil her i Bladet nærmere beskrive Turen.

DANSK ARBEJDER-SKAKFORBUND

Ndr. Fasanvej 26. København F.

Postgiro: 27 736. Telefon Gothåb 4443.

Kasserer:

Emil H. Nielsen, Wesselsg. 14 C. København N.
 Fyen: Johs. Jespersen, Holsedøre 12, Odense.
 Jylland: Axel Poulsen, Lollandsgade 16, Horsens.

Arbejdernes Skakforening, København

Formand: Louis Poulsen, Ndr. Fasanvej 26. København F. Telf. Gothåb 4443. Lokale: Griffenfeldtsgade 7, o. G., 2. Sal. Onsdag og Lørdag Kl. 7—11½. **Fra 1. Maj:** Blegdamsvej 60. Mandag og Torsdag Kl. 7—12.

Arbejdernes Skakforening, Horsens.

Formand: Axel Poulsen, Lollandsgade 16. Horsens. Lokale: Arbejdernes Forsamlingsbygning (Værelse 4). Spilleaften Tirsdag Kl. 7½.

Arbejdernes Skakforening, Gentofte.

Formand: Vald. Jensen, Smakkegaardsvej 70. Lokale: Ordrupvej 79. Spilleaften Onsdag Kl. 7—11.

Arbejdernes Skakklub, Odense.

Formand: Johs. Jespersen, Holsedøre 12 1, Lokale: „Den nye Forsamlingsbygning“, Asylgade 9. Mandag og Torsdag fra 8—12.

Aarhus nordre Skakklub.

Formand: E. Mogensén, Ny Tjørnegade 22, Lokale: Kristiansbjerg Forsamlingsbygning. Onsdag Kl. 7½—11.

Arbejdernes Skakklub, Glostrup.

Formand: P. Clausen, Asylvej 3. Lokale: Jernbanehotellet. Fredag Kl. 7½—10½.

SKAKURE OG SKAKBRIKKER

BEDST OG BILLIGST

Rejse- og Lommeskak — Skakborde — Skakbrædter.

Leverer til Skakforeninger over hele Danmark. — Forlang Priiiste.

A/s **P. O. PEDERSEN, KØBENHAVN K.**
 ST. KONGENSGADE 21 TELF. PALÆ 374

ARBEJDER-SKAK

ORGAN FOR DANSKE ARBEJDER-SKAKKLUBBER

UDGIVET AF DANSK ARBEJDER-SKAKFORBUND

I BLADUDVALGET:
ALB. VELK. A. OLSEN OG LOUIS POULSEN (ANSVARHAVENDE)

Nr. 5

København, Maj 1932.

2. Aarg.

SKAKSPILLET'S TAKTIK

De fleste af „Arbejder-Skak“s Læsere er sikkert klare over, hvor nødvendig det er at sætte sig ind i Skakspillet's Teori med Hensyn til de forskellige Faser i Spillet, Aabnings-, Midt- og Slutspil, og det er værd at huske paa, at det meste af den Teori, der findes i Skakspillet ikke som saadan er Teori, men i høj Grad støtter sig paa den praktiske Erfaring. Er den teoretiske Uddannelse i Spillet saaledes nødvendig for at opnaa Resultater, ligesom Formindsnelsen af „Brølerne“ er nødvendig, saa er der en hel anden Side, som ikke maa lades ude af Betragtning. Det er den taktiske Side af Spillet. I en Krig vil de to Hære give hinanden saa ugunstige Vilkaar som muligt at kæmpe under, og den Regel gælder ogsaa i Skakspillet, kun at man selvfølgelig maa holde sig indenfor Rammen af Spillet's Love. For at mestre den taktiske Side af Spillet, maa man erhverve sig en god Portion Menneskekundskab. Man bør altid være klar over, hvorledes Modstanderens Temperament og Spillemaade er. Ved man f. Eks., at ens Modstander ikke kan lide Dronningebondeaabninger, at han boltrer sig som en Fisk i Vandet, naar han kan komme til at kombinere, og at han ikke kan fordrage Slutspil, ja, saa stanger man ham selvfølgelig i Forhaanden Dronningebonden lige i Synet og søger derefter at give Spillet et lukket positionsmæssigt Præg, og Ærgrelsen herover vil ofte bevirke, at nævnte Modstander interesserer sig mindre for Partiet, spiller mindre stærkt, og afbytter man derefter saa meget som muligt, selvfølgelig uden at

skade Stillingen for stærkt, saa vil hans Ærgrelse stige endnu mere, og selv under lige Vilkaar i Slutspillet, vil Chancen for at besejre ham være stor. Disse Eksempler kan selvfølgelig varieres i det uendelige, og den Erfaring, man kan uddrage af disse Eksempler, er denne, at man bør uddanne sig saa alsidig som muligt i alt vedrørende Skakspillet, jo mere alsidig man er, des færre svage Punkter har man, hvor Modstanderen kan sætte ind. Bliv derfor aldrig Fanatiker indenfor Skakspillet, for saa vil du være et let Bytte for din taktisk klogere Modstander, selv om du maaske staar over ham i Spillestyrke, hvor i kæmper under taktisk lige Vilkaar. Jeg skal senere vende tilbage til Skakspillet's Taktik og skal til Slut pege paa, at i Matchen om Verdensmesterskabet mellem Capablanca og Aljechin var sidstnævnte sin vældige Modstander overlegen i taktisk Hensende, og det vandt han paa.

Albert Velk.

ET INTERMEZZO I HORSSENS

Vor Horsensafdeling har været ude for følgende lille Hændelse:

I en Bymatch mellem Horsens og Vejle, som afholdtes den 20. April, blev Arbejdernes Skakforening opfordret til at deltage sammen med Horsens Skakforening og Skakklubben „Caissa“. Dagen før Matchens Afholdelse henvendte Overretssagfører Grüner sig imidlertid i vor Horsensafdeling og tilbagekaldte Indbydelsen, da han havde erfaret, at der fandtes en Bestemmelse, der forbød D. S. U.-Klubber

Abonnement paa ARBEJDER-SKAK

tegnes lettest ved at indsende et Brevkort til Bladets Adr., Ndr. Fasanvej 26, København F. — Med første Nr. følger da Giro-Indbetalingskort (Kr. 1,50 halvaarlig) samt hittil udkomne Nr. i det paagældende Halvaar.

at have Samarbejde med udenfor staaende Klubber.

Arrangørerne af nævnte Bymatch er selvfølgelig frit stillet, om de ønsker denne eller hin Klubs Deltagelse i Matchen, men den mærkelige Motivering, der her er benyttet, kan næppe staa for en nærmere Prøvelse. — Til Belysning af de særlige Forhold, som synes at herske i Horsens, kan vi yderligere meddele, at et af vor Horsensafdelings Medlemmer, der tillige er Medlem af Horsens Skakforening, har faaet Valget mellem at udmelde sig af Arbejderklubben eller blive hældt ud af Horsens Skakforening — han har sikkert skyndt sig at vælge det sidste!

FOREDRAG OM SOVJET

I Forbindelse med Københavnsafdelingens Præmieuddeling Mandag den 30. Maj Kl. 8 holder A.

Bauer Foredrag om sin Rejse i Sovjet-Unionen.

Interesserede fra andre Forbundsafdelinger er velkomne. Aftenen slutter med Lynturnering.

Af Hensyn til Foredraget, der afholdes i Foreningens nye Lokaler, Blegdamsvej 60, udskyder vi A. Bauers Artikel til „Arbejder-Skak“ til næste Nr.



A. Bauer.

KØBENHAVNSAFD.S GENERALFORSAMLING

Onsdag d. 27. April afholdt Arbejdernes Skakforening, København, ordinær halvaarlig Generalforsamling med Gust. Hansen som Dirigent.

Det halvaarlige Regnskab, der balance-rede med godt 2800 Kr., godkendtes.

Af Formanden, Louis Poulsens Beretning fremgik det, at Medlemstallet i det forløbne Halvaar var steget fra 86 til 117. Vinterturneringen havde haft 75 Deltagere. Efter en kort Omtale af de i Vinterens Løb afholdte Matcher mod andre Foreninger, af det skaklige Samarbejde med Udlandet, der nu omfattede Arbejder-Skaksammenslutninger i Sverige, Tyskland, Holland, Schweiz samt Sovjet-Unionen (Leningrad, Moskva og Char-kow) og af Skakundervisningen for Arbejdsløse, der havde haft stor Tilslutning, refererede Formanden det Arbejde, der var udført for at skabe en Sammenslutning af Arbejder-Skakklubberne, og som var resulteret i Stiftelsen af Dansk Arbejder-Skakforbund i Odense. Efter at have omtalt den gode Tilslutning, Forbundet havde faaet fra andre Foreninger, sluttede Formanden sin Beretning med Referat af en Række mindre væsentlige Begivenheder. Beretningen godkendtes derefter enstemmigt.

Ved de paafølgende Valg genvalgtes Emil H. Nielsen som Kasserer, endvidere genvalgtes E. Andersen og nyvalgtes A. Thorgrimsson og Alb. Velk til Bestyrelsen. Formanden takkede de afgaaede Bestyrelsesmedlemmer K. H. Helin og Sv. Aa. Olsen.

Under Eventuelt omtalte Formanden det nyoprettede Sparefond, ved Hjælp af hvilket Medlemmer ved ugentlige Indskud kunde sammenspare Midler, der muliggjorde Deltagelse i Forbundets Enkeltmandsturnering i Horsens til næste Paaske.

Med et Leve for Foreningen sluttede den velbesøgte Generalforsamling.



A. Thorgrimsson, der indvalgtes i Bestyrelsen.

Lad os aabne Dem

en Konto, og De er altid velklædt for en overkommelig Udgift. Kun 1ste Kl.s Skræderi samt Dame- og Drengekonfektion. Stort moderne Varelager. Udl. af Selskabsklæder.

Hultén, Godthaabsvej 8, Mezz. Gth. 1212v.

PARTIAFDELINGEN

VED A. VELK OG A. OLSEN

PARTI NR. 32 DRONNINGEBONDESPIL

Karlsbad 1923.

Hvid: Dr. Aljechin.

Sort: Yates.

- | | |
|----------|--------|
| 1. d2—d4 | Sg8—f6 |
| 2. c2—c4 | g7—g6 |
| 3. g2—g3 | |

Det synes lige overfor det af Sort valgte Forsvar at være den simpleste Metode.

- | | |
|-----------|--------|
| 3. — | Lf8—g7 |
| 4. Lf1—g2 | 0—0 |
| 5. Sb1—c3 | d7—d6 |
| 6. Sg1—f3 | Sb8—c6 |

En aandrig Tanke af Amos Burn, Sort provokerer Fremstødet for at faa Feltet e5 for sin Springer og aabne Linier for sin Kongeløber.

- | | |
|----------|--------|
| 7. d4—d5 | Sc6—b8 |
| 8. e2—e4 | Sb8—d7 |
| 9. 0—0 | a7—a5 |

Dette Træk er nødvendigt for at forhindre Fremmarchen af Bønderne paa Dronningesiden.

- | | |
|------------|--------|
| 10. Lc1—e3 | Sf6—g4 |
| 11. Le3—d4 | Sg4—e5 |
| 12. Sf3×e5 | Sd7×e5 |
| 13. c4—c5 | d6×c5 |
| 14. Ld4×c5 | b7—b6 |
| 15. Lc5—d4 | Lc8—a6 |
| 16. Tf1—e1 | Dd8—d6 |
| 17. Lg2—f1 | |

Den sorte Stilling er bedre, og Hvid maa se at faa nogle af Angrebsfigurerne afbyttet. Det synes, at Aljechin har overvurderet sit 13. Træks Styrke.

- | | |
|------------|--------|
| 17. — | La6×f1 |
| 18. Te1×f1 | c7—c5! |
| 19. Ld4×e5 | Dd6×e5 |
| 20. Dd1—b3 | Ta8—b8 |
| 21. Db3—b5 | |

Der truede b6—b5 o. s. v.

- | | |
|------------|--------|
| 21. — | f7—f5! |
| 22. Ta1—e1 | f5—f4 |
| 23. Db5—d7 | Tb8—d8 |
| 24. g3×f4 | |

Hvid er tvunget til at slaa Bonden, da der ellers følger f4—f3, og den hvide Konge kommer ind i et Matnet.

- | | |
|-------------|---------|
| 24. — | De5×f4 |
| 25. Dd7—e6† | Kg8—h8 |
| 26. f2—f3 | Df4—g5† |

27. Kg1—h1

Hvid staar daarligt. Aljechin kan vel nok indse det, men han kan dog ikke beslutte sig til De6—g4, hvorved han sandsynligvis havde opnaaet Remis. Han haaber at vinde.

- | | |
|------------|---------|
| 27. — | Td8—d6 |
| 28. De6—h3 | Lg7—e5! |
| 29. Te1—e2 | Td6—f6 |
| 30. Sc3—d1 | Tf6—f4 |
| 31. Sd1—e3 | Tf4—h4 |

Sort har nu opnaaet en mægtig Angrebsstilling, og det ser ud til, at Hvid ikke har noget tilfredsstillende Svar.

- | | |
|------------|--------|
| 32. Dh3—e6 | Dg5—h5 |
| 33. Se3—g4 | |

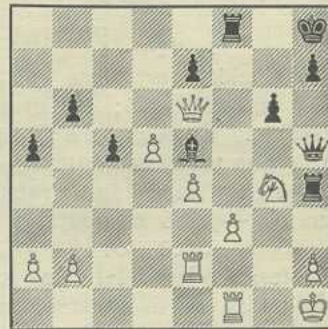

Den fra begge Sider meget aggressivt førte Kamp, bliver nu af Sort afgjort ved en monumental, mere en 20 Træk forudberegnet Slutkombination.

33. — Th4×g4!

Som man ser, ikke Officersgevinst, men et Kvalitetsoffer.

- | | |
|------------|---------|
| 34. f3×g4 | Tf8×f1† |
| 35. Kh1—g2 | Dh5×h2† |
| 36. Kg2×f1 | Dh2—h1† |
| 37. Kf1—f2 | Le5—d4† |
| 38. Kf2—g3 | Dh1—g1† |
| 39. Kg3—h3 | Dg1—f1† |
| 40. Te2—g2 | Df1—h1† |
| 41. Kh3—g3 | Dh1—e1† |
| 42. Kg3—h3 | g6—g5! |

Der truer Mat.

43. Tg2—c2

Det eneste Træk.

- | | |
|-------------|----------|
| 43. — | De1—f1† |
| 44. Kh3—h2! | Df1—g1† |
| 45. Kh2—h3 | Dg1—h1† |
| 46. Kh3—g3 | Dh1—d1!! |

Et andet Problemtæk. Taarnet kan nu

ikke mere opholde sig paa 2. Række, og dermed er Afgørelsen hidført.

- | | |
|------------|---------|
| 47. Tc2—c3 | Dd1—g1† |
| 48. Kg3—h3 | Dg1—f1† |
| 49. Kh3—g3 | Ld4—f2† |
| 50. Kg3—f3 | Lf2—g1† |

Hvid opgiver, da der ellers følger Mat i to Træk. Et smukt Parti, og sig saa ikke, at de moderne Skakmestre ikke kan kombinere (jvf. Jean Hansens Artikel), det er endda Verdensmesteren, det gaar ud over i dette Parti.

(Kagans N. Schachnachrichten).

PARTI NR. 33 HOLLANDSK PARTI

Spillet i Paasketurneringen 1932 i 1. Kl.

Hvid: Eigil Madsen, København.

Sort: Iver Juhl, København.

- | | |
|----------|-------|
| 1. d2—d4 | e7—e6 |
|----------|-------|

Tekstrækket er mere elastisk end det ofte anvendte d5; det giver Sort mere Lejlighed til at variere sit Spil, men han maa dog tage i Betragtning, at Hvid med 2. e4 kan fremtvinge Fransk Parti. Ogsaa 1. —, Sf6 er godt.

- | | |
|----------|-------|
| 2. c2—c4 | f7—f5 |
|----------|-------|

f5 i første eller andet Træk karakteriserer Hollandsk Parti. Et af de smukkeste og mest interessante Partier med denne Aabning blev spillet i London 1912 mellem Ed. Lasker (Hvid) og G. A. Thomas: 1. d4, e6, 2. Sf3, f5, 3. Sc3, Sf6, 4. Lg5, Le7, 5. L×f6, L×f6, 6. e4, f×e4, 7. S×e4, b6, 8. Se5, 0—0, 9. Ld3, Lb7, 10. Dh5, De7, 11. D×h7†, K×h7, 12. S×f6†, Kh6, 13. Seg4†, Kg5, 14. h4†, Kf4, 15. g3†, Kf3, 16. Le2†, Kg2, 17. Th2†, Kg1, 18. Kd2, ‡

- | | |
|------------|--------|
| 3. Sb1—c3 | Sg8—f6 |
| 4. Sg1—f3 | Lf8—e7 |
| 5. Lc1—g5 | 0—0 |
| 6. e2—e3 | b7—b6 |
| 7. Lf1—e2 | Lc8—b7 |
| 8. Lg5—h4? | |

Tempotab. 8. 0—0 var bedre.

- | | |
|------------|--------|
| 8. — | Sf6—e4 |
| 9. Lh4—g3 | d7—d6 |
| 10. Dd1—c2 | Sb8—d7 |
| 11. Le2—d3 | Sd7—f6 |
| 12. h2—h3 | |

Hvid har i høj Grad forsømt sin Udvikling, med sine Løbere har han gjort to og tre Træk uden at opnaa Velplacering, og Tekstrækket er kun en Svækkelse. Denne Passivitet gaar ikke overfor en Angrebsspiller. Sort staar allerede bedst.

- | | |
|------------|---------|
| 12. — | Se4×c3 |
| 13. b2×c3 | Sf6—e4 |
| 14. Lg3—h2 | Ta8—c8 |
| 15. 0—0 | Dd8—e8! |

Chancerigt.

- | | |
|------------|--------|
| 16. Sf3—d2 | Se4—g5 |
| 17. f2—f3 | De8—h5 |
| 18. Tf1—f2 | |

Paa 18. f4 kunde følge D×h3! (19. g×h3, S×h3‡), 19. Tf2, D×e3, 20. Sf1, Sh3† 21. g×h3, D×h3 med 3 Bønder for Officeren og godt Angreb.

- | | |
|------------|--------|
| 18. — | Tf8—f6 |
| 19. Ta1—f1 | Tc8—f8 |
| 20. Kg1—h1 | Tf6—h6 |
| 21. e3—e4 | f5—f4 |
| 22. e4—e5? | |

At forberede dette Fremstød med Te2 var her langt at foretrække. Tekstrækket gør e5 svag og giver Sort Diagonalen c5—g1 til hans Løber.

- | | |
|------------|--------|
| 22. — | d6×e5 |
| 23. d4×e5 | Le7—c5 |
| 24. Tf2—e2 | Lc5—e3 |
| 25. Sd2—e4 | Tf8—d8 |
| 26. Se4—f2 | |

Hvid har ingen gode Træk, Stillingen er haabløs, han gør nu selv Pinen kort.

- | | |
|------------|---------|
| 26. — | Sg5×f3! |
| 27. Sf2—g4 | Dh5×g4 |
| 28. Tf1×f3 | Th6×h3 |
| 29. Tf3×h3 | Dg4×h3 |
| 30. Te2—e1 | Td8×d3 |

Opgivet.

Noter ved A. Olsen.

AMAGER RULLEGARDINFABRIK. AMAGER 6052

Fineste engelsk Lærred.

Enkelt Fag (110×175 cm) Kr. 5,00.

1½ Fag (155×175 cm) Kr. 8,50.

Kommer overalt. Denne Annonce giver 5 %.

Stokrosevej 3. Amager 6052.

NØRREBROS MIDDAGSKØKKEN

(ved A. Petersen).

2 Retter 85 Øre .. 6 Dage 5 Kr.

Frit tilbragt — Bil overalt.

Nora 1526 x. Frederik VII's Gade 13.

PARTI NR. 34
FRANSK PARTI

Spillet i Aarhus den 8. Maj 1931.

Hvid: H. Rentoft, Aarhus.

Sort: E. Mogensen, Aarhus ndr. Skakklub.

1. e2—e4 e7—e6

Denne Aabning, hvor Sort efter 1. e4 kun flytter sin Kongebonde et Skridt fremefter, kaldes Fransk Parti og er i Baghaanden en meget yndet Aabning af mange Spilere. Set fra et rent teoretisk Standpunkt kan Fransk Parti ikke være fuldstændig korrekt. For det første behersker Hvid og ikke Sort Centrum, og yderligere bliver Dronningeløberen indespærret. Disse minimale Fordele er det naturligvis meget svært at faa positiv Nytte af. Efter 2. d4 søger Sort med 2. —, d5 at gøre Fejlen (?) ved sit første Træk god igen. Alle andre Fortsættelser af Hvid fører til Fordel for Sort eller i hvert Tilfælde til Udligning. Paa 2. f4, 2. d3, 2. Sc3 eller 2. Sh3 kan følge 2. —, d5 med fuldtud tilfredsstillende Spil for Sort. Paa 2. c4 kan følge 2. —, c5! og paa 2. De2, Sc6.

2. d2—d4 d7—d5

3. e4—e5

Om dette Træk er de Lærde uenige. Lasker og Tarrasch betegner det som mindre godt, fordi det sker uden Tempogevinst, hvorved Sort hurtigt opnaar Angreb paa Bondekæden (e5, d4). Trækket er hyppigt anvendt af Nimzowitsch med godt Resultat, og det vinder flere og flere Tilhængere. En afgørende Dom kan endnu ikke fældes over det.

3. — c7—c5!

Denne Manøvre paa Dronningefløjen er bedre end 3. —, f6, hvorpaa kan følge 4. Ld3, g6, 5. Sf3 til Gunst for Hvid.

4. Dd1—g4

Dette Træk er af Nimzowitsch flere Gange blevet benyttet med godt Resultat. „Om det virkelig er godt maa foreløbig staa hen“ (Tillæg til Bilguer 1929). Efter nævnte Tillæg skulde Sort bedst svare med 4. f5! og først efter 5. Dg3 (tem-

meligt tvunget) fortsætte med 5.—, c×d4. I et Parti Nimzowitsch—Szekely, Kecskemet 1927 skete: 4. Dg4, c×d4, 5. Sf3, Sc6, 6. Ld3, Sge7, 7. 0—0, Sg6, 8. Te1, Dc7 (det erklærer Nimzowitsch for forfejlet og angiver Le7 som den rigtige Fortsættelse. I Fald 9. h4? saa L×h4, 10. L×g6, h×g osv.) 9. Dg3, Lc5, 10. h4! Kf8, 11. h5, Sge7, 12. h6 med Fordel til Hvid. I et Parti Nimzowitsch—Hakonsson, Kristianstad 1922 skete efter 4. Dg4, c×d4, 5. Sf3, Sc6, 6. Ld3, f5, 7. Dg3, Sge7, 8. 0—0, Sg6, 9. h4. Paa 3. —, c5 kan Hvid fortsætte med 4. Sf3 eller c2—c3.

4. — c5×d4

5. Sg1—f3 Sb8—c6

6. Lf1—d3 Sg8—h6

Efter min Mening et uheldigt Træk, selv om Sort ved Afbytningen faar en aaben Taarnlinie. 6. —, Se7 burde ske.

7. Lc1×h6 g7×h6

8. 0—0

Stærkt i Betragtning kommer efter min Mening lang Rokade (efter Sd2).

8. — Lc8—d7

9. a2—a3 Dd8—c7

10. Tf1—e1 0—0—0

11. b2—b4 Lf8—e7

12. c2—c3

Hvorfor sørger Hvid ikke for at udvikle b-Springeren?

12. — Td8—g8

13. Dg4—f4 h6—h5

Sort arbejder energisk paa at udnytte Fordelen paa Kongefløjen.

14. c3×d4 Tg8—g4

15. Df4—e3 Th8—g8

16. g2—g3 f7—f5

17. Kg1—h1

Jeg tror Hvid skulde have forsøgt med Modangreb paa c-Linien, men det vilde selvfølgelig have været endnu mere virksomhedsfuldt, hvis b-Springeren havde været udviklet.

17. — h5—h4

18. Sb1—c3

Hvorfor ikke til d2?

C. P. RØNBERG
GULDSMED

Smukke Præmier i Guld, Sølv, Elektroplet og Tin

Nd. Frihavsgade 16 (den høje Stue)

København Ø. Telf. Øbro 55 y.

Leverandør til Arbejdernes Skakforening.

BOGTRYKKERIET „GRAFIA“

RYESGADE 3. KØBENHAVN N. TLF. NORA 5767

	Med Klubnavn	uden
PARTI-	100 Stk. Kr. 4,—	2,50
LISTER	200 - - 5,50	3,75
	300 - - 7,—	5,—
	400 - - 8,50	6,25
	500 - - 10,—	7,50

19. — h4×g3
 20. f2×g3 h7—h5
 21. Te1—g1 Sc6×d4
 22. Sf3×d4 Le7—g5
 23. De3—e2 Dc7×c3
 24. Sd4—f3 Lg5—h6
 25. Ta1—a2

Nu truer Tc2, men forsent.

25. — Kc8—b8
 26. Tg1—a1

Hvorfor dog dette, nu kan Hvid ikke opnaa noget paa Dronningefløjen.

26. — Ld7—a4
 27. Ta2—b2 f5—f4
 28. Kh1—g2 d5—d4
 29. b4—b5 f4×g3
 30. h2—h3 Tg4—f4
 31. Ta1—f1 Tg8—f8
 32. Kg2×g3 La4—d1
 33. Tf1×d1 Tf4×f3†
 34. Kg3—g2 Dc3—c7
 35. De2—e4 De7—g7†
 36. De4—g6 Dg7×e5
 37. Tb2—e2 Lh6—e3
 38. Td1—d2 h5—h4

Og Hvid opgiver. Et af Sort konsekvent og kraftigt ført Parti.

Noter ved Albert Velk.

ET SLUTSPIL

— taget fra Paasketurneringen — mellem Sv. Christensen, Kbhvn. (Hvid) og Axel Poulsen, Horsens — 3. Klasse. Hvid skulde ved omhyggeligt Spil kunde vinde det eller i hvert Fald holde remis. Den hvide Konge burde hurtigst muligt bringes i Spil. Nu gaar Hvid i Stedet for paa Bonderov, medens Sort med et lunt Smil gaar frem med sin h-Bonde.

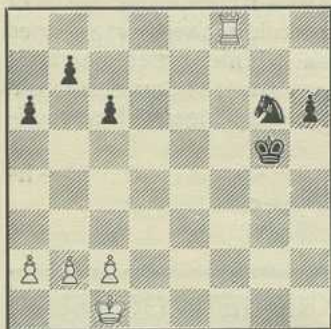

1. Tf8—b8 b7—b5
 2. Tb8—b6 h6—h5
 3. Tb6×c6 Sg6—f4
 4. Tc6×a6 h5—h4
 5. Ta6—b6 h4—h3

ARBEJDER-SKAK

ORG. F. DANSKE ARBEJDER-SKAKKLUBBER
 UDGIVET AF DANSK ARBEJDER-SKAKFORBUND
 RED.: LOUIS POULSEN, N. FASANVEJ 26, KBHVN. F.
 Telefon: Gothåb 4443.

EXP.: EMIL H. NIELSEN, WESSELSGADE 14 C. KBH. N.
 Postgirokonto: 27 736.

I **Enkelt-Abonnement** koster Bladet 25 Ø.
 pr. Nummer frit tilsendt overalt. Beløbet bedes
 indbetalt paa vor Postkonto 27 736 for 6 eller
 12 Numre ad Gangen.

6. Tb6×b5† Kg5—g4
 7. Tb5—b8 h3—h2
 8. Tb8—h8 Sf4—h5
 9. Th8—g8 Kg4—h4
 Opgivet.

EN IDRÆTSBORG

Torsdag den 28. April indviede Arbejdernes Boldspil-Union sin nye Idrætsborg i København ved en festlig Sammenkomst i den smukke Sal, som nu ogsaa skal være Samlingsstedet for vor Københavns-afdeling.

Et imponerende Værk er fuldført. Hvor før Nielsen & Winthers Maskinfabrik tilvirkede Krigsmateriel til Europas Slagmarker, er nu skabt et Hjem for den københavnske Arbejderungdom. Skabt ved en enestaaende Offervilje og Hjælp-somhed af Sportsungdommen selv, ved egne Hænders Arbejde.

Efter en Indledning af Formanden for A. B. U., Jul. Jacobsen, der skildrede de nu overvundne Besværligheder med Arbejdets Gennemførelse, holdt Folketingsmand, Forstander Vilh. Rasmussen Festtalen; Pladsen her tillader desværre ikke noget Referat.



OPGAVEAFDELINGEN

REDIGERET AF:
J. P. PEDERSEN,
BIRKEGADE 9, AARHUS

6. O. G. Lauritzen, Købhvn.
(Vejle Soc. Dem. 1932)

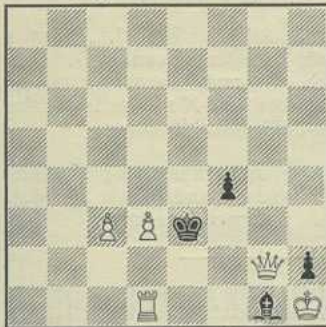

Mat i 2 Træk.

7. G. Heidrich
(1. Pr. Österr. Arb. Schbd., 1930)

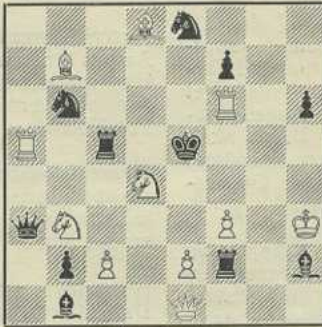

Mat i 2 Træk.

8. K. Hannemann, Købhvn.
(1. Pr. Skakbladet, 1929)

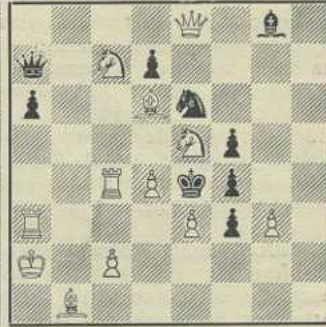

Mat i 2 Træk.

9. Jørgen Møller, Købhvn.
(Nationaltidende, 1918)

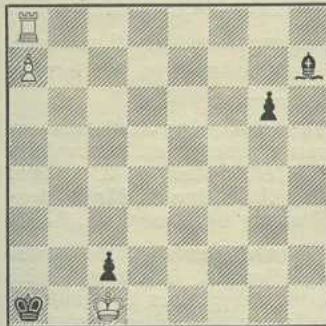

Mat i 3 Træk.

10. K. A. K. Larsen, Hillerød
(1. Pr. Hannoversche Schachkl., 1926)

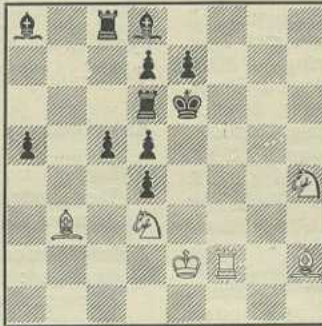

Mat i 3 Træk.

11. W. A. Shinkmann.
(„More White Rooks“, 1911)

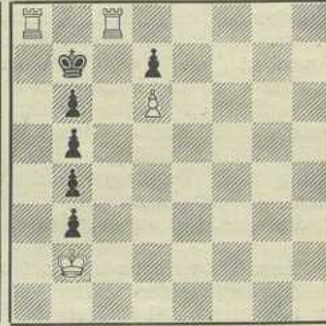

Mat i 3 Træk.

TIL LÆSERNE!

Fra og med dette Nr. af „Arbejder-Skak“ er den lovede Udvidelse af Opgaveafdelingen foretaget, og som vi haaber til Læsernes Tilfredshed. Det er ikke uden Udgift for Bladet, at Udvidelsen er foretaget, idet Anskaffelse af flere Diagrammer var nødvendig og ret bekostelig.

Nu haaber vi, at vore mange Problemvenner vil vise deres Taknemmelighed; det være sig som Komponist eller Løser, ved flittigt at bidrage med originale Problemer og Indsendelse af Løsninger med Kritik, for herved at højne „Arbejder-Skak“ og dansk Problemerkunst.

Løsninger og Opgaver bedes fremtidig tilsendt Opgaveredaktøren. Løserfrist: 1 Maaned.

„Arbejder-Skak“'s 1. internationale Turnering. Dommerhvervet varetages af W. Lundholm, Aarhus, og Skakredaktøren. Hr. Lundholm er kendt som en meget

stærk Løser og fin Kritiker, saa vi glæder os til det indledede Samarbejde. Hr. Lundholm har yderligere vist sin store Interesse for Turneringen ved at udsætte en Ekstrapræmie paa 10 Kr. til den bedste danske Opgave af debuterende Forfatter. Vi siger Hr. Lundholm Tak for sin Velvilje.

„Vejle Socialdemokrat“ har kvartaarlig Turnering for To- og Tretrækkere, 5 Kr. i Præmie for bedste Problem. Opgaver tilsendes „Vejle Socialdemokrat“, Vejle, mrkt. „Skak“.

Løsninger af dette Nr.s Opgaver kommer i Juli-Nr. og af Opgave Nr. 5 næste Gang.

I Københavnsafdelingen er flere Medlemmer allerede ivrigt beskæftigede med at komponere Opgaver med Henblik paa den udskrevne Opgaveturnering.

FORENINGSMEDDELELSER

København. I de nye Lokaler, Blegdamsvej 60, spiller Arbejdernes Skakforenings 1. Hold Mandag den 9. Maj Kl. 8 en Match mod Studenterforeningens Skakklub.

Odense. Paa en Generalforsamling den 21. April har Arbejdernes Skakklub, Odense — hvorfra hidtil kun 3 Medlemmer stod tilsluttet Forbundet som direkte Medlemmer — vedtaget Indmeldelse i Forbundet. Det vedtoges endvidere at udmelde Foreningen af Dansk Skak Union. I Stedet for R. Andersen indvalgtes Hans Jensen i Bestyrelsen. Vi ønsker Odenseklubben velkommen i vore Rækker.

Dansk-svensk Pokalmatch. Arbejdernes Skakforening i København har gennem en Aarrække spillet en aarlig Match med Malmø Arbetares Schackklubb. Den afholdes i Aar i Malmø Søndag den 22. Maj. Holdet tæller 15 Deltagere fra hver Side, og der kæmpes for fjerde Gang om den af „Social-Demokraten“ skænkede smukke Sølvpokal, som vindes til Ejendom af den Klub, som først opnaar 50 Points. København fører i Matchen med 26½ Points mod 17½. — Alle Foreningens Medlemmer (evt. m. Dame) kan deltage i Turen, der spilles en Række Ekstrapartier foruden Matchen. I Lokalet er fremlagt Tegningslister (tillige for evt. Deltagelse i en Souper à 2 Kr. (Kaffe iber.) Tegningen slutter Torsdag d. 19. Maj. Afrejse: Havnegade Kl. 9⁴⁵. Madpakke medbringes. Pas unødvendig.

Holland. Korrespondancematchen mellem det hollandske Arbejder-Skakforbund og København er udvidet fra 2 til 13 Partier. Holdede bestaar af følgende Spillere:

1. J. W. Keemink (Voorburg)—A. Olsen.
 2. J. F. Leenhouts " —Soph. Nilsson.
 3. J. Wijnberg (Krommenie)—K. H. Helin.
 4. M. Soeteman " —K. Barfred.
 5. A. M. de Lange (Rotterdam)—A. Petersen.
 6. J. Langenberg (Voorburg)—A. Bauer.
 7. F. Teunisse (Amsterdam)—G. Jacobsen.
 8. H. Kiviet " —Eig. Madsen.
 9. F. J. v. d. Vliet " —H. Rasmussen.
 10. Joh. Kok (Amersfoort)—John Larsen.
 11. G. J. Meijer (Glanerbrug)—C. Olsen.
 12. D. Duis (Zaandyk)—Alfr. Christensen.
 13. R. C. Konings (Amsterdam)—A. B. Nielsen.
- Holland spiller Hvid paa de ulige Partier.

„Arbejder-Skak“ har hidtil været udsendt omkring Midten af Maanedene, men fra og med

dette Nr. er Tidspunktet for Udsendelsen ændret til den 1. i hver Maaned, hvorfor Stof, som ønskes optages i førstkomende Nr., maa være Redaktionen i Hænde senest den 20. Pladsen i Bladet er meget begrænset, hvorfor det indsendte Stof nødvendigvis maa affattes saa kort som muligt.

Provinsmester. Arbejder-Skakkl. „Aros“ i Aarhus har fornylig i Fredericia vundet D. S. U. S. Provinsmesterskab. I samme Turnering tilfaldt den af Fabrikant Berleme-Nix udsatte jydsk Pokal Randers Arbejder-Skakforening.

Præmieuddeling og Lynturnering afholdes i Københavnsafdelingen Mandag den 30. Maj. Indtegningen til Sommerturneringen slutter samme Aften.

DANSK ARBEJDER-SKAKFORBUND

Ndr. Fasanvej 26. København F.

Postgiro: 27 736. Telefon Gothåb 4443.

Kasserer:

Emil H. Nielsen, Wesselsg. 14 C. København N.

Fyen: Johs. Jespersen, Holsedore 12, Odense.

Jylland: Axel Poulsen, Lollandsgade 16, Horsens.

Arbejdernes Skakforening, København

Formand: Louis Poulsen, Ndr. Fasanvej 26.

København F. Telf. Gothåb 4443. Lokale:

Bemærk.: Ny Adr. fra 1. Maj: Blegdamsvej 60. Mandag og Torsdag Kl. 7—12.

Arbejdernes Skakforening, Horsens.

Formand: Axel Poulsen, Lollandsgade 16.

Horsens. Lokale: Arbejdernes Forsamlings-

bygning (Værelse 4). Spilleaften Tirsdag Kl. 7½.

Arbejdernes Skakforening, Gjentofte.

Formand: Vald. Jensen, Smakkegaardsvvej 70.

Lokale: Ordrupvej 79. Spilleaften Onsdag Kl. 7—11.

Arbejdernes Skakklub, Odense.

Formand: Johs. Jespersen, Holsedore 12 1/2.

Lokale: „Den nye Forsamlingsbygning“, Asylgade 9. Mandag og Torsdag fra 8—12.

Aarhus nordre Skakklub.

Formand: E. Mørgensen, Ny Tjørnegade 22.

Lokale: Kristiansbjerg Forsamlingsbygning.

Onsdag Kl. 7½—11.

Arbejdernes Skakklub, Glostrup.

Formand: P. Clausen, Asylvej 3. Lokale:

Jernbanehotellet. Fredag Kl. 7½—10½.

SKAKURE OG SKAKBRIKKER

BEDST OG BILLIGST

Rejse- og Lommeskak — Skakborde — Skakbrædter.

Leverer til Skakforeninger over hele Danmark. — Forlang Prisliste.

A/S P. O. PEDERSEN, KØBENHAVN K.
ST. KONGENSGADE 21 TELF. PALÆ 437 & 4437

ARBEJDER-SKAK

ORGAN FOR DANSKE ARBEJDER-SKAKKLUBBER

UDGIVET AF DANSK ARBEJDER-SKAKFORBUND

I BLADUDVALGET:
ALB. VELK, A. OLSEN OG LOUIS POULSEN (ANSVARHAVENDE)

Nr. 6

København, Juni 1932.

2. Aarg.

EN SKAKREJSE TIL SOVJET-UNIONEN

Som tidligere meddelt har A. Bauer som Repræsentant for Arbejdernes Skakforening i København aflagt Besøg i Sovjet-Unionen, og vi bringer hans Beretning om Turen, desværre, af Hensyn til Bladets øvrige Stof, stærkt beskaaret.

Den 24. Februar afrejste jeg til Moskva, hvortil jeg — grundet paa forskellige Misforstaaelser ved Arrangementet — først ankom den 29. efter at have været opholdt i et Døgn i den russiske Grænseby Bigossovo. Af denne og andre Aarsager kom jeg først til Turneringen, hvilken det iøvrigt viste sig blev afholdt i Byen Samara.

Jeg kom derfor til at spille Simultanmatcher i forskellige Arbejderklubber og fik derved Lejlighed til at stifte Bekendtskab med Skaklivet i Moskva, hvilket udfolder sig under yderst gunstige Forhold. — Skakspillet er med i Femaarsplanen, og dette har enorm Betydning for Spillet Fremgang i Rusland. Endvidere har store Tilskud fra Staten bevirket, at baade Skakmateriel, Skaklitteratur, Organisations- og Lokaleforhold er mønsterværdige. Dette skal dog ikke opfattes

saaledes, at disse nævnte Goder, især hvad Lokaleforhold angaar, overalt er af samme Standard, idet disse jo er mere eller mindre up to date, eftersom de er indrettede i nye eller gamle Klubber. Saaledes er det Billede, vi her bringer, taget i en Klub, der er indrettet i Tilknytning til en gammel Fabrik, der beskæftiger 17000 Arbejdere. Selvfølgelig har en saadan Fabrik gennemgaaet betydelige Udvidelser, men af den Grund bliver det gamle jo ikke nedrevet eller faar Lov til at staa ubenyttet hen. I det Hele taget støder man overalt i Moskva paa Brydninger mellem gam-



Fra et Besøg i en Moskva-Klub.

melt og nyt. Saaledes kan man se en gammel Rønne og en af Sovjet opført moderne Skyskraber staa i fredelig Forening, det ene Kvarter gammelt og forfaldent, det andet bestaaende af nyopførte Ejendomme tjenende som Boliger for Arbejdere.

Under mit Ophold havde jeg Fornøjelsen at blive inviteret til en lille Sammenkomst i Klubben, der repræsenterer vore ærede Modstandere i Telegrafmatchen. I An-

Abonnement paa ARBEJDER-SKAK

tegnes lettest ved at indsende et Brevkort til Bladets Adr., Ndr. Fasanvej 26, København F. — Med første Nr. følger da Giro-Indbetalingskort (Kr. 1,50 halvaarlig) samt hidtil udkomne Nr. i det paagældende Halvaar.



ledning af min Tilstedeværelse havde man i Klublokalet ophængt en Plakat paategnet Inskriptionen: „Leve den internationale Solidaritet af Kunsten, Videnskaben og Arbejdet“, tilsvarende var der ophængt en Plakat med samme Inskription paa Russisk. Ved saadanne smaa Opmærksomheder udtrykte Sovjet-Skakspillere deres Sympati for det Kammeratskab, der bestaar mellem dem og vore Arbejder-Skakklubber. Her modtog jeg en Tak til de danske Arbejderskakspillere for det gode Samarbejde, der hidtil har bestaaet imellem os, og tillige udtrykte de deres Haab om, at dette maatte fortsættes i Fremtiden med Deltagelse af saa mange Arbejder-Skakklubber som muligt, saa at dette Samarbejde kunde blive ikke alene til Glæde og Gavn for begge Parter; men ogsaa til yderligere Styrkelse og Befæstelse af det venskabelige Baand, der er knyttet imellem os.

At komme ind paa en nærmere Beskrivelse af de forskellige Institutioner, Fabrikker, Klubber m. m., jeg besøgte i Moskva, tillader den mig her tilstaaede stærkt begrænsede Plads ikke.

Om det jeg har set, skal jeg derfor kort udtrykke mig saaledes: Selv om der er meget i Sovjet, der kan gøres til Genstand for herrettiget Kritik, ja saa er til Gengæld Resultaterne af det kæmpemæssige Opbygningsarbejde, Sovjet-Regeringen indtil nu har ladet gennemføre, saa over-

vældende og imponerende, at Kritik maa vige for den Ros, der med Rette tilkommer en saa initiativrig Regering. Herovre støder man paa Marxismen ikke blot i bindstærke Værker, spækket med Teori, men her gennemføres den, her udfolder den sig i materialistiske og monumentale Resultater, der sætter deres Præg paa det daglige Liv.

A. Bauer.

EN KOMPLIMENT

Vi har modtaget følgende:

I „Arbejder-Skak“ Nr. 4 findes flere Partier fra Paasketurneringen med Noter af Alb. Velk, som jeg maaske som 4. Kl. S spiller maa have Lov at give min bedste Kompliment, thi disse Partier og Noter er lige Stof for os Spillere i de lavere Klasser.

Aabningsteorien, som har saa overordentlig stor Betydning for Skakspillet, bearbejdes i disse Partier grundigt, og mange har sikkert haft godt Udbytte af at gennemgaa disse Noter, thi hvad er vel mere ærgerligt for en Spiller end at gennemgaa et tabt Parti og saa finde „Gedebukken“ i Aabningsspillet, kun fordi han ikke har faaet rigtigt Indblik i denne og deraf Forstaaelsen af, hvad et enkelt Fejltræk vil kunne komme til at betyde hele Spillet igennem. Det er mig ligeledes en stor Glæde at se, at Alb. Velk kommer tilbage til Skakspillets Taktik, og det vil sikkert vække megen Interesse ikke mindst for os Spillere i 3.—4. Kl., som brænder af Iver for at komme over det „døde“ Punkt, dg derved holde vor Interesse for Skakspillet vaagen, ligesom det ganske sikkert vil være af stor Betydning for nye Medlemmer ved saadanne letfattede Artikler, eventuelt ogsaa ved enkelte Undervisningsaftener eller lign. at holde Interessen fangen, saaledes at vi kan beholde dem indenfor vore Rækker og derigennem gavne Skakspillet og Dansk Arbejder-Skakforbund.

R. Andersen.



C. P. RØNBERG
GULDSMED

Smukke Præmier i Guld, Sølv, Elektroplet og Tin

Nd. Frihavnsgade 16 (den høje Stue)
København Ø. Telf. Øbro 55 y.

Leverandør til Arbejdernes Skakforening.

PARTIAFDELINGEN

VED A. VELK OG A. OLSEN

PARTI NR. 35

HOLLANDSK PARTI

Berlin 1931.

Hvid: Alb. Hollenweger, Basel.

Sort: Falkenhagen, Berlin.

- | | |
|----------|-------|
| 1. d2—d4 | f7—f5 |
| 2. e2—e4 | |

Den bekendte Staunton-Gambit, men den hvide Stillingsfordel er næppe den ofrede Bonde værd.

- | | |
|-----------|--------|
| 2. — | f5×e4 |
| 3. Sb1—c3 | Sg8—f6 |
| 4. Lc1—g5 | g7—g6 |
| 5. f2—f3 | e4×f3 |
| 6. Sg1×f3 | Lf8—g7 |
| 7. Lf1—c4 | |

For at provokere e7—e6. d5 strander paa 8. L×f6, e7×f6, 9. Lc4×d5.

- | | |
|--------|-------|
| 7. — | e7—e6 |
| 8. 0—0 | d7—d5 |

e6-Bonden bliver nu tilbage og byder derfor Hvid et Angrebsmaal.

- | | |
|-------------|---------|
| 9. Lc4—d3! | 0—0 |
| 10. Dd1—d2! | Sb8—c6! |
| 11. Ta1—e1 | Sc6—e7! |

Springeren skeler allerede efter den smukke Plads paa f5.

- | | |
|------------|---------|
| 12. Te1—e2 | c7—c6 |
| 13. Tf1—e1 | Dd8—b6? |

Et forfejlet Dronningeudfald. Bonden paa b2 er let at dække, og desuden vinder Hvid et vigtigt Tempo, ved hvilket Springeren paa c3 kan føres til c5, hvor den sammen med Taarnene kan virke afgørende paa e6. I Stedet for Sorts 12. og 13. Træk kunde bedre fortsættes med b6 og c5.

- | | |
|-------------|--------|
| 14. Sc3—a4! | Db6—c7 |
| 15. Sa4—c5! | Sf6—g4 |
| 16. c2—c3! | b7—b6 |
| 17. Sc5×e6 | |

Hvid har faaet sin Bonde igen, men langt vigtigere er det dog, at Hvid nu alene behersker e-Linien.

- | | |
|------------|--------|
| 17. — | Lc8×e6 |
| 18. Te2×e6 | Se7—f5 |
| 19. Ld3×f5 | |

Løberen kan her roligt afbyttes med Springeren, da den paa d3 ikke var særlig virksom, medens Springeren stod særdeles godt og navnlig beskyttede mod Indbrud paa den 7. Række.

- | | |
|-------------|--------|
| 19. — | Tf8×f5 |
| 20. Te6—e7! | Dc7—d6 |
| 21. Te1—e6 | Dd6—b8 |

Naturligvis ikke Dd6—d8? paa Grund af Dronningetab ved Te7×g7† og L×d8.

- | | |
|-----------|--|
| 22. h2—h3 | |
|-----------|--|

Indledningen til en vidt beregnet Kombination af Hvid; Sort vælger i sit Forsvar Hovedvarianten, hvilket fører til en smuk Mat.

- | | |
|-------------|---------|
| 22. — | Sg4—f6 |
| 23. Sf3—h4! | Sf6—e4 |
| 24. Sh4×f5! | Se4×d2? |
| 25. Te7×g7† | Kg8—h8 |

Efter Kg8—f8 følger Mat i tre Træk, Tf6†, Ke8, Te7†, Kd8, Tf8≠.

- | | |
|--------------|--|
| 26. Lg5—f6!! | |
|--------------|--|

Pointen! Imod den dødelige Afdækkerskak er intet at stille op. Hvis f. Eks. 26. —, Df8! 27. Tf7†, Kg8, 28. T×f8†, K×f8! (Ikke T×f8 paa Grund af Sh6≠), 29. Lg7†! Kf7, 30. Te7†, Kg8, 31. Sh6≠.

- | | |
|-------------|--------|
| 26. — | h7—h5 |
| 27. Tg7—f7† | Kh8—g8 |
| 28. Sf5—h6≠ | |

Noter af Albert Hollenweger.
Schweiz Arbeiter-Schachzeitung.

PARTI NR. 36

AFSLAAET

DRONNINGEGAMBIT

Turneringen i Veldes 1931.

Hvid: Dr. A. Aljechin.

Sort: G. Maroczy.

- | | |
|------------|--------|
| 1. d2—d4 | d7—d5 |
| 2. Sg1—f3 | Sg8—f6 |
| 3. c2—c4 | e7—e6 |
| 4. Lc1—g5 | Sb8—d7 |
| 5. e2—e3 | h7—h6 |
| 6. Lg5—h4 | Lf8—e7 |
| 7. Sb1—c3 | 0—0 |
| 8. Ta1—c1 | c7—c6 |
| 9. Lf1—d3 | a7—a6 |
| 10. 0—0 | d5×c4 |
| 11. Ld3×c4 | c6—c5 |

Overraskende. Givet er 11. —, b5, 12. Ld3 og saa først 12. —, c5. Partiet Sämisch—Becher, Karlsbad 1929, tog følgende Forløb: 13. De2, Lb7, 14. Tfd1, c×d, 15. S×d4, Db6, 16. Se4, Tfe8, 17. S×f6†, S×f6, 18. Lb1, Tac8 med snarlig Remisslutning. Efter det tvivlsomme

Teksttræk er Hvid i Stand til vedvarende at forhindre b7—b5.

12. a2—a4 Dd8—a5
13. Dd1—e2 c5×d4
14. e3×d4

Aabningen af e-Linien og Beherskelsen af Punktet e5 tjener Angrebet, derfor isolerer Aljechin Bonden frivilligt. Maroczy overtager nu Angrebet paa Punktet d4.

14. — Sd7—b6
15. Lc4—d3 Lc8—d7
16. Sf3—e5

At slaa Bonden paa a4 vilde ende daarligt. Hvid truer 17. L×f6, L×f6, 18. De4, g6, 19. S×g6! med gennemtrængende Angreb. Med sit følgende Træk skaffer Sort sin Konge et vigtigt Flugtfelt paa f8.

16. — Tf8—d8
17. f2—f4

Paa 17. —, L×a4 fortsætter Hvid Angrebet med 18. f5, T×d4, 19. f×e!

Maroczy dækker solidt det svage Punkt f7, samtidig med at han aabner Angrebet paa d4.

17. — Ld7—e8
18. Se5—g4!

Heller ikke her taber Verdensmesteren med Dækningstrækket Tid, hans stærke Angrebsvilje virker atter og atter skabende. Begge Bondeofferene er korrekte. Forenklingsstrategi vilde nu være forkert: 18. —, S×g4, paa Grund af L×e7, Td7 (19. —, Dh5, 20. h3), 20. Lc5! hvorefter Sort ikke kan redde sin truede Springer, da Hvid med b4 truer med at fange Dronningen. Han bliver altsaa nødt til at modtage Offeret.

18. — Td8×d4
19. Lh4×f6 Le7×f6
20. Sg4×f6† g7×f6
21. Sc3—e4 Ta8—d8

Det er indlysende, at Sort med Angrebet paa Løberen d3 bringer endnu et Taarn i Spil. Dog havde han lettere kunnet holde f6-Bonden med 21. —, f5. Med Bonden paa f5 vilde Forsvarsstillingen vinde noget i Fasthed. Aljechin fører nu Angrebet med den ham egne Elegance og Skarpsindighed.

22. Se4×f6† Kg8—f8

Det mest plausible. Paa 22. —, Kh8, 23. f5, T×d3, 24. S×e8, Dd5, 25. Dh5, Dd4† 26. Kh1, T×e8, 27. D×h6†, Kg8, 28. f6, Dg4, 29. Tf4, Dg6, 30. D×g6†, f×g, 31. f7† og vinder. Fordelen ved Teksttrækket bestaar deri, at Løberen paa e8 ogsaa er dækket af Kongen, hvorved faktisk Løberen paa d3 stadig er angrebet.

23. Sf6—h7† Kf8—e7

Undviger Kongen paa g-Linien, er det hurtigt Slut efter 24. Dg4†, Kh8, 25. Dh4 osv.

24. f4—f5

Dette stærke Angrebstræk dækker samtidig indirekte Løberen paa d3. Sort søger nu at skaffe den stærkt truede Konge et Tilflugtssted paa d8, desuden dækker den det svage Punkt e6 og angriber igen indirekte Løberen paa d3.

24. — Td8—d6
25. b2—b4

Dette tredje stærke Bondeoffer indbefatter to Afvigelser. Slaat Taarnet, saa er Løberen ikke mere angrebet, hvad Hvid kan benytte sig af ved at trække 26. De3 med Truselen D×h6, slaar Dronningen, saa bliver Feltet e5 fri for den hvide Dronning. Endelig kunde Bondeofferet afslaaes med 25. —, Dd5. Derpaa vilde Angrebet kunne fortsættes med 26. Dh5. Det holder lige som før Ld3. Mindre stærkt vilde det have været at trække Dronningen til h5 uden at have tilbudt Bondeofferet. Sort vilde saa have den stærke Parade Da5—d2.

25. — Da5×b4
26. De2—e5

Med Matrusel i to Træk.

26. — Sb6—d7

Den anden Parade 26. —, Tc6 kommer paa Grund af 27. Df6†, Kd7, 28. f×e†, f×e, 29. Sf8†, Kc8, 30. D×e6† osv. ikke alvorligt i Betragtning.

27. De5—h8!

Truer med en smuk Problemmat i tre Træk 28. f6†, I. 28. —, S×f6, 29. D×f6, Kd7, 30. Sf8≠ II. 28. —, Kd8, 29. D×e8†! K×e8, 30. Tc8≠. Interessant er det at følge, hvorledes Aljechin paa det kraftigt udseende Dæknings- og Angrebstræk 27.

AMAGER RULLEGARDINFABRIK. AMAGER 6052

Fineste engelsk Lærred.

Enkelt Fag (110×175 cm) Kr. 5,00.

1½ Fag (155×175 cm) Kr. 8,50.

Kommer overalt. Denne Annonce giver 5 %.

Stokrosevej 3. Amager 6052.

NØRREBROS MIDDAGSKØKKEN

(ved A. Petersen).

2 Retter 85 Øre .. . 6 Dage 5 Kr.

Frit tilbragt — Bil overalt.

Nora 1526 x. Frederik VII's Gade 13.

—, Db6, der parerer det hvide Dronningeoffer og samtidig truer med en for-dærvelig Afdækkerskak, vilde have fortsat. Derpaa vilde, som allerede flere Gange i dette kombinationsrige Parti, følge en Afvigelse, med det uanseelige 28. a5! Sort havde været tvunget til at slaa denne Bonde, derved vilde Afdækkerskakken falde væk, og Aljechin havde igen kunnet optage sit Arbejde med at sætte Mat med 29. Tc8. Men hertil kom det ikke, for Maroczy, der oversaa Mattruslen, spillede

27. — Td4×d3?

og blev som skildret sat mat. Et prægtigt Parti. Man kunde sige i Morphys klassiske Stil, hvis ikke det havde været Aljechins ejendommelige Stil, som han behersker som ingen før ham.

Neue Züricher Zeitung.

PARTI NR. 37 HOLLANDSK PARTI

Fra Vinterturneringen 1931—32 i Arbejdernes Skakforening, København.

Hvid: Sigv. Johansen.

Sort: K. H. Helin.

1. d2—d4 f7—f5
2. e2—e4!

Denne Fortsættelse er vel nok den stærkeste i Hollandsk. Hvid vinder hurtigt Bonden tilbage med Angrebsmuligheder paa den lidt svækkede Kongefløj. Se dog Hollenwegers Noter i Parti Nr. 36. Paa 2. —, d6 følger 3. Sc3 med godt Spil til Hvid.

2. — f5×e4
3. Sb1—c3 Sg8—f6
4. Lc1—g5

I et Parti Blackburne—Bird, London 1899, spillede her 4. f3, e×f, 5. Sf3, d5, 6. Ld3, Lg4, 7. 0—0, Sc6 til Sorts Fordel. Teksttrækket giver Hvid et mere sikkert Spil.

4. — c7—c6
5. Lg5×f6 e7×f6
6. Sc3×e4 d7—d5
7. Se4—d2?

Langt bedre og mere naturligt var her

7. Sg3. Sort kan nu med 7. —, Lf5 komme i ganske godt Spil.

7. — Lc8—e6

Løberen skulde selvfølgelig til f5 og forhindre 8. Ld3.

8. Lf1—d3 Lf8—d6
9. Dd1—h5† Le6—f7
10. Dh5—h4 Dd8—e7†
11. Sg1—e2 Sb8—d7
12. 0—0 g7—g5
13. Dh4—h3 h7—h5
14. Ld3—f5 0—0—0

Nødvendig, da Hvid truer ganske alvorlig med Te1.

15. Tf1—e1 De7—f8

16. a2—a4

Som saa ofte før. naar Spillerne har rokeret til modsat Side, spiller Bøndernes Fremmarch en afgørende Rolle; det giver som Regel interessante og initiativrige Stillinger. Hvid har dog her bedst Spil. Hans Bønder har større Chance for Gennembrud, eventuelt ved c3 efterfulgt af b4, b5, medens Sort har vanskeligere derved paa Grund af den stærke Løber paa f5.

16. — Kc8—c7
17. a4—a5 Df8—h6
18. Dh3—d3 g5—g4
19. c2—c4 Dh6—g5
20. c4—c5! Sd7×c5

Sort har intet bedre; paa 20. —, L×c5, 21. d×c, Se5, 22. Dd2, Sf3†, 23. S×f3, g×f3, 24. Sg3, h4, 25. Te7†, Kb8, 26. Db3 vinder Hvid.

21. d4×c5 Ld6×c5
22. Sd2—b3 Lc5—d6
23. Sb3—d4 Td8—e8
24. a5—a6 h5—h4
25. Te1—c1

Truer Sb5†.

25. — Ld6—e5
26. a6×b7 Le5×h2†
27. Kgl—f1 h4—h3
28. Tc1×c6† Kc7—b8
29. Dd3—a6 Opgivet.

Noter ved A. Olsen.

BOGTRYKKERIET „GRAFIA“

RYESGADE 3. KØBENHAVN N. TLF. NORA 5767

	Med Klubnavn	uden
PARTI-	100 Stk. Kr. 4,—	2,50
LISTER	200 - - 5,50	3,75
	300 - - 7,—	5,—
	400 - - 8,50	6,25
	500 - - 10,—	7,50

Lad os aabne Dem

en Konto, og De er altid velklædt for en overkommelig Udgift. Kun 1ste Kl.s Skræderi samt Dame- og Drengekonfektion. Stort moderne Varelager. Udl. af Selskabsklæder.

Hultén, Godthaabsvej 8, Mezz. Gth. 1212v.

OPGAVEAFDELINGEN

REDIGERET AF:
J. P. PEDERSEN,
 BIRKEGADE 9, AARHUS

12. C. E. Westberg.
 Svenska Dagbladet, 1917.

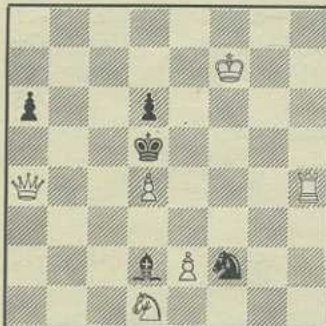

Mat i 2 Træk.

13. Tage Siim, Stilling.
 2. hædr. Omt. „Vejle Soc. Dem. 1930.

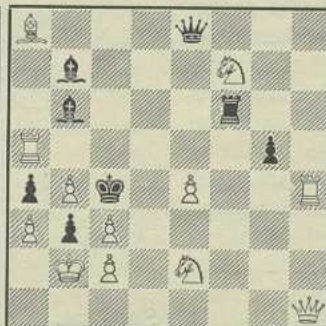

Mat i 2 Træk.

14. J. P. Pedersen, Aarhus.
 5. hædr. Omt. + Ekstrpr. for bedste danske Totrækker, „Dagens Nyheder“ 1931.

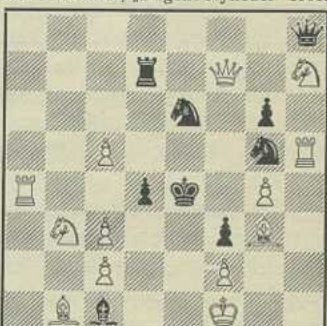

Mat i 2 Træk.

15. S. Loyd.
 Chess Strategy, 1856.

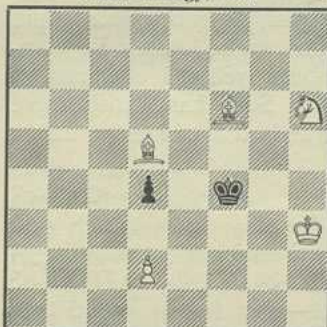

Mat i 3 Træk.

16. J. Brown.
 Das indische Problem.

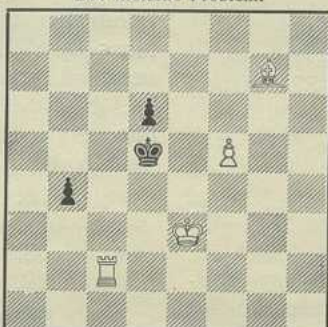

Mat i 3 Træk.

17. P. Rask Nielsen, Købhvn.
 „Vejle Soc. Dem.“ 1932.

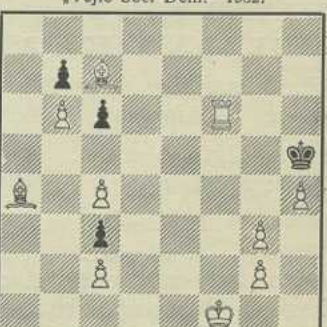

Mat i 3 Træk.

Løsning til Opgave Nr. 5.

5. Jørgen Møller. 1. Sg3 (Trusler: 2. Sf1 og 1. Lc1). La1 (b2), 2. Sf1†. 1. —, Ld4, 2. Sf1†. 1. —, S×S, 2. Lc1†. 1. —, Se3, 2. Dd3†. Desværre medfører 1. Træk Dobbelttrusel. Varianten 1. —, Se3, 2. Dd3, der danner Hovedspillet, med Sort Selvblokade paa d3 og e3, og Sammenhobning af Officerer paa samme Linie virker overraskende paa Løseren. En højst original og ren Matstilling. (Red.) Dobbelttruslen tiltrods, en interessant Opgave med en morsom Mat efter 1. —, Se3, Dd3†. (V.L.)

Opgaverne i Dag. Nr.12 er et Eksempel paa „Completeblock“, 13 og 14 paa „Schiffmann-Temaet“ og samtlige Tretrækkere viser forskellige Eksempler paa et for Begyndere ret yndet Tema, det saakaldte „Indiske Tema“.

Opgaveturneringen. Vi har allerede modtaget flere Opgaver af Begyndere, men desværre har ingen af disse endnu egnet sig for Optagelse i Bladet, og Opgaverne er gaaet retur. Til disse saaledes skuffede Forfattere vil vi gerne indprente den Læresætning: at uden Besvær opnaar man intet Resultat. Derfor tag fat med fornyet Mod og Energi og forsøg endnu en Gang.

Fra Læserne. Vi har modtaget enkelte Besværinger over Opgavernes Sværhedsgrad med Henstilling om at bringe lettere Eksempler, ligesom en Indsender kun ønsker Reproduktioner af danske Forfattere, og et Par andre ønsker ene originale Opgaver. Vi vil gerne efterkomme alles Ønsker, om det var muligt, men man kan jo ikke stille alle tilfreds med den begrænsede Plads, der er levnet Opgaveafdelingen. — Virk for større Udbredelse i Arbejderkredse for „Arbejder-Skak“, kun derved bliver der Mulighed for en Udvidelse af Afdelingen, og de fleste Ønsker kan opfyldes.

SOVJET-UNIONENS MATCHER

Som bekendt har de sovjetiske Skaksektioner i flere Aar haft livligt Samarbejde med Arbejder-Skaksammenslutninger over hele Europa og en hel Række Telegrafmatcher har været afholdt; Arbejdernes Skakforening, København, var mellem de første, der deltog, og spillede 10 Partier mod Leningrad. For Tiden spiller København 10 Partier mod Moskva og 2 mod Charkow, men siden Marts Maaned er Trækkene indløbet med stor Uregelmæssighed og hidtil uden paaviselig Aarsag. — At det ikke alene er de dansk-russiske Matcher, der svigter, fremgaar af følgende Citat fra det berlinske Skakblad „Arbeitschach“ (tdl. „Frei Schach“), som i sit Maj-Nr. skriver følgende:

„Telegraf-Unionens intern. Bureau i Bern har vedtaget nye Bestemmelser for Afsendelse af Telegrammer med betalt Svar fra Sovjet-Unionen og derved gjort en Fortsættelse af Telegraf-Turneringen mellem Europa og U. S. S. R. umulig under den nuværende Form. Herefter skal Betalingen for Svartelegrammer fra S.-U. betales i udenlandsk Valuta. Af den Grund var Matchledelsen i S.-U. tvunget til at indstille Afsendelsen af Telegrammer med betalt Svar fra den 28. Marts.

Denne Vedtagelse af Telegraf-Unionen er en ny Aktion mod S.-U. og mod den telegrafiske Skakturnering mellem de europæiske Arbejder-Skakforeninger og de sovjetiske Skaksektioner.“

Berlins Arbejder-Skakforening har vedtaget en meget skarp Resolution som Protest imod denne Vedtagelse.

I Tilknytning til ovenstaaende kan vi meddele, at det danske Telegrafvæsen intet kender til en saadan Ændring i Reglerne for Udveksling af Telegrammer med betalt Svar.

FRA SKAKVERDENEN

D. S. U.s Danmarksmeester blev atter i Aar Erik Andersen fra Industriforeningens Kampklub efter Omkamp med Gemzøe fra Studenterforeningens Skakklub.

I Verdensløserturneringen deltager i Aar 14 Nationer med 273 Løser, heraf 18 fra Danmark, og England er som Vinder 1931 Arrangør i Aar. Danmark var jo Vinder 1930.

Skaklitteratur. Desværre er den Skaklitteratur, der findes paa Dansk, meget begrænset, hvorfor Skakspillere, der paa denne Maade ønsker at følge Skakteoriens Udvikling, er henvist til den udenlandske Skaklitteratur, hvad der mange Gange kan volde Besvær baade ved Indkøb og Valg af de rigtige Bøger. Det nye Forlag „Dansk Skakforlag“ har forstaaet dette og ved at føre et stort Udvalg af udenlandsk Skaklitteratur gjort det lettere at udvælge de rette Bøger.

FORENINGSMEDDELELSER

Aarhus. Aarhus nordre Skakklub, der er i god Fremgang, afholdt den 4. Maj ord. Generalforsamling. Af Formanden, E. Mogensens Beretning fremgik det, at Byraadets Tilladelse var opnaaet til at benytte et Lokale i Christiansbjerg Skole som Spillelokale. Forskellige Forhold var under Debat, bl. a. vedtoges det at henstille til Forbundet at afholde en Enkeltmands-Korrespondanceturnering. Formanden, E. Mogensen, og Kassereren, K. Pedersen, genvalgtes. Efter Generalforsamlingen samledes man ved et festligt Kaffe bord, arrangeret af Fru Mogensen, og Præmierne for den afsluttede Vinterturnering uddeltes. Vi nævner Præmietagerne: 1. Kl.: Nr. 1 Alf. Andreasen, Nr. 2 Eig. Pedersen (15 Aar), Nr. 3 D. Skotte. 2. Kl.: Nr. 1 Kaj Pedersen, Nr. 2 A. Pedersen, Nr. 3 Rabek. Aftenen sluttede med et Leve for Klubben og Forbundet.

Adresseforandring. Forbundskassereren, Emil H. Niensens Adresse er fra 1. Juni Steen Billesgade 1 1/2, København Ø.

SKAKLITTERATUR

Stormesterturneringen i San Remo 1930 3,00
Turneringen i „Szen“, Budapest 1929.. 3,00
Skakolympiaden i Hamburg 1930..... 3,00
Turneringen i Kecskemet 1927..... 4,50
E. Snosko-Borowsky: „Saadan maa du ikke spille Skak.“ Lige udkommet... 1,90

Bøgerne sendes pr. Efterkrav, eller Beløbet kan vedlægges i Frimærker ved Bestilling.

Al Skaklitteratur føres. Alle Forespørgsler besvares omgaaende.

Dansk Skakforlag (Indeh. Karl Ruben), Vodroffsvej 3, København V. Telf. Vester 3820.

En god Skakbog er en kærkommen Præmie.

Hans Müller: „Engelsk Parti“..... 3,75
— „Praktisk Aabningsspil af Caro-Kann.“ Indl. af A. Nimzowitsch 5,25
L. Bachmann: „Den første Begyndelse i Skakteori.“ Med talrige Diagrammer 2,05
J. Mieses: „Fransk Parti.“..... 3,50

Dansk Arbejder-Skakforbund har paa sit Program at virke for Indførelse af Skakundervisning i Skolen og har i den Anledning rettet en Henvendelse til Københavns Skoledirektion om med det nye Skoleaars Begyndelse forsøgsvis i nogle af de ældste Drengeskasserer at optage Skakundervisning som Skolefag og tilsagt sin Støtte til Sagens Gennemførelse.

Forbundets Emblem (et Skaktaarn i Sølv) kan bestilles hos Forbundskassereren, Emil H. Nielsen. Pris pr. Stk. Kr. 1,10 (plus Porto). Det henstilles til Klubberne at aftage et samlet Parti til Videre salg.

Gentofte. Gentofte Arbejderskakforening har afholdt Generalforsamling. Beretningen og Regnskabet godkendtes, ligeledes et Udkast til Love. Til Bestyrelsen valgtes Vald. Jensen (Formand), Martin Arildslund (Kasserer), David Olsen, Holger Hansen og H. Husted. — Den ikke særlig talrige men ikke desto mindre til Tider ret livlige Generalforsamling sluttede først ved Midnatstid.

— Indtegningen til Sommerturneringen i Gentofte slutter 8. Juni. Turneringen paabegyndes den 15. Juni.

— Ved en Enkeltmandsturnering mellem Lyngby, Holte, Birkerød og Gentofte, spillet i Lyngby, blev Vald. Jensen, Gentofte, Nr. 1 i Klasse B, idet han opnaaede $4\frac{1}{2}$ Points af 5 mulige.

Horsens. Arbejdernes Skakforening har afholdt halvaarlig Generalforsamling. Formandens Beretning for Halvaaret godkendtes. Axel Poulsen genvalgtes som Formand med Akklamation, ligeledes genvalgtes Karl Helmer og nyvalgtes Peter Hansen til Bestyrelsen.

— Den 12. Maj afholdtes en vellykket Stiftelsesfest (Bortlodning m. m.) som Afslutning paa Vintersæsonen. S. P. Andersen og Peter Hansen spillede hver 9 Simultanpartier, førstnævnte vandt 4 Partier, tabte 3 og spillede 2 remis, sidstnævnte vandt 8 Partier og tabte 1. Ved det efterfølgende Kaffebord, hvor der herskede en fortrinlig Stemning, uddeltes Præmierne for Vinterens Ringturnering. Nr. 1 blev Fritz Sørensen, Nr. 2 Hilmer Olsen, Nr. 3 Peter Hansen, Nr. 4 Martin Hansen, Nr. 5 Ulrik Vinter. Med Leveraab for Foreningen og Ønsket om Fremgang for Skaklivet blandt Arbejderne sluttede den vellykkede Fest.

Klubformændene bedes undersøge og indberette til Forbundet om der kan forventes Tilslutning fra deres Forening, saafremt Forbundet allerede i Sommer udskriver en Enkeltmands-Korrespondanceturnering.

Korrespondencematch. Aarhus nordre Skakklub søger Forbindelse med en udenlandsk Arbejder-Skakklub for Afholdelse af en brevlig Korrespondancematch paa 6, 8 eller 10 Partier. Henvendelse til E. Mogensen, Ny Tjørnegade 22, Aarhus.

København. Matchen mellem Studenterforeningens Skakklub og Arbejdernes Skakforening den 9. Maj havde samlet mange Tilskuere, der interesseret fulgte Slagets Gang. Resultatet blev en Sejr for Arbejdernes Skakforening (11 Points mod 7) og saaledes et Plaster for Nederlaget til samme Klub i Januar, men det skal dog ikke forties, at S. S. manglede flere af deres dygtigste Spillere. For A. S. sejrede Sigv. Johansen, E. Andersen, Edv. Jensen, A. Bauer, Palsund, Eig. Madsen, V. Olsen, Angersbak, A. B. Nielsen og John Larsen. For S. S. sejrede J. Enevoldsen, V. Klausen, I. O. Pedersen, E. Friis, Sv. Bing og R. Becker. Følgende Partier blev remis: Alb. Velk—Waltenberg, G. Jacobsen—Rosenkrantz.

Ny Klub. I Kastrup paa Amager er i Februar stiftet en Arbejder-Skakklub (20 Medl.)

Pokalmatchen mellem Malmø Arbejders Schackklubb og Arbejdernes Skakforening, København, der spillede i Malmø Søndag d. 22. Maj, vandtes af Malmø med $9\frac{1}{2}$ mod $5\frac{1}{2}$ Pts. København har nu sammenlagt 32 Points og Malmø 28.

Skakklubben „Aros“, Aarhus, vandt som tidligere meddelt D. S. U.s Provinsmesterskab og sejrede i hver af sine 4 Matcher om Mesterskabet med $4\frac{1}{2}$ Points af 6 mulige. Klubben vandt ialt 16 Partier af 24, tabte 4 og spillede 4 remis. Et fint Resultat. Foruden Mesterskabspokalen tilfaldt den jyske Pokal ogsaa „Aros“ og ikke som meddelt Randers Arbejder-Skakforening, der blev Nr. 1 i B-Rækken.

Skakmesteren Karl Ruben spiller Mandag den 6. Juni en Simultanmatch i Københavnsafd. mod 40—50 Spillere.

Sparefond. I Københavnsafd. er oprettet et Sparefond med Henblik paa Forbundets næste Paasketurnering, som afholdes i Horsens. Ved smaa ugentlige Indskud, som modtages af Kassereren, kan Medlemmerne paa denne Maade sammenspare en Sum, der udbetales til Paaske. Sparerne har dog til enhver Tid Dispositionsret over sit Indskud. — Det anbefales Foreningerne at følge Eksemplet, saaledes at næste Aars Paasketurnering kan blive et Skakstævne af stort Format.

SKAKURE OG SKAKBRIKKER

BEDST OG BILLIGST

Rejse- og Lommeskak — Skakborde — Skakbrædter.

Leverer til Skakforeninger over hele Danmark. — Forlang Prislister.

A/S **P. O. PEDERSEN, KØBENHAVN K.**
ST. KONGENSGADE 21 TELF. PALÆ 437 & 4437

ARBEJDER-SKAK

ORGAN FOR DANSKE ARBEJDER-SKAKKLUBBER

UDGIVET AF DANSK ARBEJDER-SKAKFORBUND

I BLADUDVALGET:
ALB. VELK. A. OLSEN OG LOUIS POULSEN (ANSVARHAVENDE)

Nr. 7

København, Juli 1932.

2. Aarg.

MESTERSKABSHOLDET FRA „AROS“



Paa Billedet ses siddende (f. v.) O. Lindblad og J. P. Pedersen og staaende (f. v.) A. Iversen, H. Kortsen, E. Pedersen (Reserve), Hartv. Nielsen, S. Beck. Af disse har E. Pedersen deltaget i 1 Kamp, Hartv. Nielsen i 3 og de øvrige i alle Kampene. O. Lindblad har vundet alle sine Partier, J. P. Pedersen 3 og 1 remis, H. Kortsen 3 og 1 tabt, Hartv. Nielsen 1 v., 1 t., 1 r., A. Iversen 3 v., S. Beck 1 v., 1 t., 1 r., E. Pedersen 1 v.

SKAK I SKOLEN

Som tidligere omtalt henstillede Dansk Arbejder-Skakforbund for nogen Tid siden til Københavns Skoledirektion forsøgsvis at indføre Skakundervisning i nogle enkelte Drengeskoler. Man skulde mene, et saadant Forsøg var Overvejelse værd, men Skoledirektionen har aabenbart ikke Øje for Skakspillet som Opdragelsesmiddel, hvilket fremgaar af følgende Svarskrivelse:

Til Dansk Arbejder-Skakforbund.

I Anledning af Forbundets Skrivelse af 15. Maj 1932 angaaende eventuel Indfø-

relse af Skakundervisning i Skolerne skal man meddele, at man ikke ser sig i Stand til at imødekomme det ansøgte.

P. D. V.

(sign.) A. Fossing.

/(Ulæseligt Navn).

Selv om vort Ønske saaledes ikke gennemføres endnu, har det dog sin Betydning, at Spørgsmaalet er blevet rejst. Forbundet maa arbejde videre med Sagen og senere forsøge en Henvendelse paany.

FOREDRAG OG PRÆMIE- UDDDELING I KBH.

A. Bauers Foredrag om hans Rejse til Sovjet havde samlet mange Tilhørere, der interesserede fulgte den livlige og underholdende Skildring af Skaklivet i Sovjet-Unionen. Foredragsholderen fik stærkt Bifald for sit Foredrag.

Formanden uddelte derefter Præmierne for den afsluttede Vinterturnering.

Klubmesterskabet

vandt af Sigvald Johansen, der for en Del Aar siden begyndte i 4. Klasse, og hans Resultat er et lysende Eksempel paa, at Flid og Udholdenhed ved Skakbrættet tilsidst giver det gode Resultat.

At Sigv. Johansens Mesterskab ikke var tilfældigt, tyder hans Resultat i K. S. U.s Københavnsturnering ogsaa paa: Nr. 2 efter Erik Andersen.

Vi gratulerer Sigv. Johansen for det smukke Resultat. Kampen om de næste Pladser var meget haard og mange jævnbyrdige Spillere havde til det sidste Chancer for Placering. Vi bringer Resultatlisten:



Sigv. Johansen, Klubmester for 1932 i Københavnsafd. *skal det som de sig!*

1. KLASSE:

Nr. 1	Sigv. Johansen	8 Pts.
2	Soph. Nilsson	7 -
3	C. Thomas	6 -
4	Ax. Petersen	5 1/2 -
4	A. Bauer	5 1/2 -

2. KLASSE:

Nr. 1	A. B. Nielsen	15 -
2	John Larsen	12 1/2 -
3	Alfr. Christensen	12 -
4	P. Strauss	10 1/2 -

3. KLASSE A:

Nr. 1	E. A. Nielsen	12 -
2	S. E. Merkelsen	11 -
3	F. Christensen	9 -

3. KLASSE B:

Nr. 1	Poul Hansen	14 -
2	Anker Petersen	12 1/2 -
2	V. Poulsen	12 1/2 -

4. KLASSE A:

Nr. 1	O. H. Hansen	11 1/2 -
2	Chr. Persson	10 1/2 -
3	V. J. Petersen	10 -

4. KLASSE B:

Nr. 1	A. Thorgrimson	14 -
2	R. Andersen	13 -
3	Poul Nielsen	11 -

4. KLASSE C:

Nr. 1	Knud Nielsen	12 -
2	A. Christiansen	9 1/2 -
3	K. Bjerregaard	8 1/2 -
3	H. Axtelius	8 1/2 -

PARTIAFDELINGEN

VED A. VELKOG A. OLSEN

PARTI NR. 38

DRONNINGEINDISK

Spillet i en Vædekamp i Amsterdam 21. Februar 1932.

Hvid: J. Davidsen.

Sort: R. Spielmann.

1. d2—d4	e7—e6
2. Sg1—f3	Sg8—f6
3. e2—e3	

En tam Fortsættelse, som muliggør en bekvem Udligning for Sort.

3. —	b7—b6
4. Lf1—d3	Lc8—b7

Med denne Løbers Flankeudvikling gaar Sort ind i det saakaldte dronningeindiske Forsvar, hvis Hovedtendens ligger i Kontrollen af det vigtige Centralfelt e4.

5. Sb1—d2	c7—c5
6. 0—0	Lf8—e7
7. c2—c3	0—0
8. Dd1—e2	d7—d6
9. e3—e4	

Dette Fremstød har kun særlig Kraft, naar Sort allerede har trukket d6, men b2—b3 efterfulgt af Lb2 fortjener her nærmest Fortrækket.

9. —	c5×d4
10. Sf3×d4	

Mere positions-mæssigt synes det at slaa tilbage med 10. c3×d4.

10. —	Sf6—d7!
-------	---------

En udmærket Idé, som straks udnytter de sidste svage Træk af Hvid; Felterne c5 og e5 kommer i Sorts Besiddelse, hvad der sluttelig giver Anledning til den for-

delagtige Afbytning af Springeren imod den hvide Kongeløber.

11. Kg1—h1

For passivt, noget bedre var stadig 12. b2—b3, for efter Se5, 12. Lc2, Lf6 at kunne svare med 13. Sb5 efterfulgt af a4 og Lb2.

11. — Sd7—c5

12. Ld3—b5

Forgæves Møje, nu kan Løberen ikke mere undgaa Afbytningen, tilmed da Lc2, La6! vilde afstedkomme synlige Besværigheder.

12. — a7—a6

13. Lb5—c4 b6—b5

14. Lc4—b3 Sc5×b3

15. Sd2×b3

Her staar Springeren ikke godt. 15. a×b maatte ske.

15. — Sb8—d7

16. f2—f4

Igen en fejlagtig Bedømmelse af Situationen. Hvid tror at kunne skyde, men bliver selv skudt. Han maa indrette sig paa Forsvar med 16. f3.

16. — Sd7—c5!

17. Sb3×c5 d6×c5

18. Sd4—f3 Dd8—c7

19. Lc1—d2 Ta8—d8

20. Ta1—d1 Dc7—a5!

Hermed trænger Dronningen ind i den fjendtlige Lejr med stærk Tempogevinst. Sort staar allerede synlig overlegen.

21. a2—a3 Da5—a4

22. c3—c4

Et bedre Forsvar lovede det simple Dækningstræk 22. Tde1.

22. — Da4×c4

23. De2×c4 b5×c4

24. Tf1—e1 Le7—f6

25. Td1—b1 Td8—d7

26. Ld2—a5 Lf6—d8

27. La5—c3 f7—f6

28. Sf3—d2 Ld8—c7

29. g2—g3

En fatal Svækkelse, 29. Tf1, Tfd8, 30. Tf2 efterfulgt af 31. Tbe1 maatte i hvert Tilfælde her være forsøgt.

29. — Tf8—d8

30. Sd2×c4 f6—f5

31. Kh1—g1 Lb7×e4

32. Tb1—c1 h7—h5!

33. h2—h4 g7—g5!!

Det er vel en gammel bekendt Erfaring, at man, for at kunne faa den fulde Nytte af Løberne, maa bestræbe sig for saa snart som muligt at skaffe dem aabne Linier! Den Maade, som Spielmann maalt bevidst løser denne Opgave paa, maa betegnes som mønstergyldig og kan anbefales enhver Skakven til Studium.

34. h4×g5 Td7—d3

35. Te1—e3 h5—h4!

36. Kg1—h2 Td3×e3

37. Sc4×e3 Td8—d3

38. Tc1—e1 c5—c4!

Aabner yderligere Diagonalen a7—g1 for den sorte Kongeløber, hvorefter Kampen overraskende og hurtigt bliver bragt til Ende.

39. Kh2—h3 Lc7—b6

40. Se3×c4 Lb6—f2

41. Te1—c1 Td3×g3†

Og Hvid opgav; efter 42. Kh2, Tg2†, 23. Kh3, Lg3, 44. Th1, Te2 vilde Matten være uafvendelig.

Anm. af H. Wolf i Kag. n. Schachnachrichten.

PARTI NR. 39

SICILIANSK PARTI

Spillet i Korrespondancematchen mellem København og Berlin.

Hvid: Sv. Aa. Olsen, København.

Sort: W. Gädicke, Berlin.

1. e2—e4 c7—c5

2. Sg1—f3 Sb8—c6

3. d2—d4 c5×d4

4. Sf3×d4 a7—a6

5. Sb1—c3

I Betragtning kommer her c4.

AMAGER RULLEGARDINFABRIK. AMAGER 6052

Fineste engelsk Lærred.

Enkelt Fag (110×175 cm) Kr. 5,00.

1½ Fag (155×175 cm) Kr. 8,50.

Kommer overalt. Denne Annonce giver 5 %.

Stokrosevej 3. **Amager 6052.**



5. — g7—g6
 6. Lf1—e2 Lf8—g7
 7. Lc1—e3 e7—e6?
- En grov Fejl; Sort svækker derved Felterne d6 og f6. Langt bedre var her d6. Der kunde da følge 8. 0—0, Sf6, 9. Sb3! 0—0, 10. f4, Dc7, 11. De1, Ld7. Hvid vilde da have et lidt mere aabent Spil, men nogen klar Fordel syntes der dog næppe at være. (Se iøvnr. Noten til 11. Træk).
8. 0—0 Sg8—e7
 9. Dd1—d2 0—0
 10. f2—f4 Dd8—c7
 11. Ta1—d1 d7—d5

Noget hasarderet, men Sort har vel intet bedre, da han efter sin Fejl i 7. Træk har vanskeliggjort Bøndernes Bevægelighed og dermed den hvide Løbers Udvikling.

12. e4×d5 Se7×d5
 13. Sc3×d5 e6×d5
 14. c2—c3 Tf8—e8
 15. Le2—f3 Lc8—e6
 16. g2—g4! Ta8—d8
 17. f4—f5! Sc6×d4
 18. Le3×d4 Lg7×d4†
 19. c3×d4 Le6—c8

Paa 19. —, g×f følger 20. Dg5†, Kh8 (20. —, Kf8, 21. g×f, Lc8, 22. f6!!), 21. Df6†, Kg8, 22. g×f, Lc8, 23. Td2 med snarlig Mat.

20. f5—f6 (Truer Dh6).
 20. — Dc7—d6
 21. Dd2—g5 Lc8—e6
 22. Td1—d2 Dd6—f8
 23. h2—h4 h7—h6
 24. Dg5—f4 Kg8—f7
 25. Tf1—e1 Df8—b4
 26. Te1—e2 Db4—d6
 27. Te2—e5 Td8—c8
 28. g4—g5 Dd6—c7!

Paa 28. —, h5 kunde følge 29. L×h5, g×h5, 30. g6†, f×g, 31. T×h5†, g×h, 32. D×D en smuk Kombination.

29. Td2—e2 h6—h5
 30. Df4—e3 (Truer L×d5).
 30. — Dc7—c1†
 31. De3×c1 Tc8×c1†
 32. Kg1—f2 Tc1—c4

Paa 32. —, Td8 følger 33. T×e6, f×e, 24. T×e6 med Gevinststilling til Hvid.

33. Lf3×d5 Tc4×d4
 34. Ld5×e6 f7×e6
 35. Te5×e6 Te8×e6
 36. Te2×e6 Kh7—g8
 37. Te6—e8† Kg8—f7
 38. Te8—e7† Kf7—f8
 39. Te7—g7 Td4×h4
 40. Tg7×g6 Th4—g4
 41. Tg6—g7 Opgivet.

Noter ved A. Olsen.

PARTI NR. 40 CENTRUMSPARTI

Spillet i Skakklubben „Aros“'s Klubturnering 1930—31, Oktober 1930.

Hvid: O. Lindblad.

Sort: J. P. Pedersen.

1. e2—e4 e7—e5
 2. d2—d4 e5×d4

Efter dette Træk svarer Hvid bedst med 3. D×d4 eller 3. c3. Slaat Sort efter sidstnævnte Træk Bonden 3. —, d4×c3 svarer Hvid med 4. Lc4, hvorefter Sort kan fortsætte med 4. —, Lb4, 4. —, Sf6 eller 4. —, d5. Risikabelt er det at fortsætte med 4. —, c×b2.

3. Dd1×d4 Sb8—c6
 4. Dd4—e3 d7—d6

Her kunde Sort fortsætte med 4. —, Sf6, spiller Hvid derefter det meget nærliggende 5. e5 fortsætter Sort med 5. —, Sg4! 6. De2, d6! 7. f3, S×e5, 8. f4, Sd4, 9. De4, c5, 10. f×e5, d5, 11. Df4, Sc2† til Fordel for Sort. Trækker Hvid efter 5. —, Sg4! 6. De4, fortsættes med 6. —, d5! 7. e×d6†, Le6, 8. d×c7, D×c7!! (Bedre end Dd1†, 9. Kd×1, Sf2† 10. Ke1, S×e4, 11. Lf4, Lc5), og Sort er godt udviklet. Tekstrækket spærrer Kongeløberen inde og giver Sort et trangt Spil.

5. Sb1—c3 Sg8—f6
 6. Sg1—f3 Lf8—e7
 7. Lf1—d3 0—0
 8. 0—0 Lc8—e6
 9. De3—e1 Sc6—b4
 10. a2—a3 Sb4×d3

C. P. RØNBERG GULDSMED

Smukke Præmier i Guld, Sølv, Elektroplet og Tin

Nd. Frihavsgade 16 (den høje Stue)

København Ø. Telf. Øbro 55 y.

Leverandør til Arbejdernes Skakforening.

NØRREBROS MIDDAGSKØKKEN

(ved A. Petersen).

2 Retter 85 Øre .. 6 Dage 5 Kr.

Frit tilbragt — Bil overalt.

Nora 1526 x. Frederik VII's Gade 13.

11. c2×d3 Sf6—d7
 For at kunne trække f5.
 12. d3—d4?
- Svagt, Hvid regner med at vinde Kvaliteten tilbage, men overser Sorts 17. Tr. (J. P. P.)
12. — Le6—c4
 13. Sc3—e2 f7—f5
 14. Sf3—d2 Lc4—d3
 15. Se2—f4 Ld3×f1!
 16. Sf4—e6 Dd8—e8
 17. Se6×f8 Lf1×g2
 18. Kg1×g2!

Paa 18. Sf8×d7 følger Dg6. Med Teksttrækket fastholder Hvid sin stærke Centrumstilling, men til Gengæld er Kongen stærkt udsat for Angreb.

18. — Le7×f8
 19. f2—f3 f5×e4
 20. f3×f4 Sd7—f6
 21. e4—e5 d6×e5
 22. d4×e5 De8—c6†
 23. Sd2—f3 Sf6—e4
 24. De1—d1 Dc6—g6†
 25. Kg2—f1 Lf8—c5
 26. b2—b4 Dg6—a6†?
- Fører ikke til noget.
27. Kf1—g2 Da6—g6†
 28. Kg2—f1 Lc5—b6
 29. Ta1—a2 Ta8—f8
 30. Dd1—b3† Kg8—h8
 31. Ta2—g2 Dg6—c6
 32. Tg2—c2 Se4—d2†
 33. Tc2×d2 Tf8×f3†
 34. Dc3×f3 Dc6×f3†
 35. Kf1—e1 Df3—h1†
 36. Ke1—e2 Dh1×h2†
 37. Ke2—d1 Dh2—h1†
 38. Kd1—c2 h7—h5
 39. Lc1—b2 h5—h4
 40. a3—a4 Dh1—e4†
 41. Kc2 b3 De4—e3†
 42. Lb2—c3 De3×d2
 43. Lc3×d2 og Sort vandt.

Noter ved Albert Velk.

PARTI NR. 41 KONGEGAMBIT

Hvid: Peter Hansen, Horsens.

Sort: S. P. Andersen, Horsens.

1. e2—e4 e7—e5

2. f2—f4

Dette er Indledningstrækkenet til den af mange Skakspillere meget yndede Kongegambit. Med 2. f4 tilbyder Hvid en Bonde mod til Gengæld at beherske Centrum og faa en aaben f-Linie til sit Taarn. ligesom denne Aabning i Almindelighed giver Anledning til livligt Spil.

Sort kan dog i Stedet for at slaa Bonden fortsætte med 2. —, d5, hvorefter Sort, hvis Hvid spiller 3. e×d5, selv kan spille Gambit med 3. —, e4, den saakaldte Falkbergambit. Dette gendriver fuldstændig Hvids Hensigter, f-Linien bliver ikke aabnet, og den isolerede Bonde paa f4 har ingen glædelig Fremtid, og om Besættelse af Centrum bliver der slet ikke Tale. Fortsætter Hvid med 4. d3! (Tartakower anbefaler 4. De2! Sf6, 5. d3! Hvis 5. —, D×d5, saa 6. Sc3, og hvis 5. —, Lc5, 6. d×e, 0—0, 7. Sc3) svarer Sort med 4. —, Sf6, 5. d×e4 (paa 5. Sc3 følger 5. Lb4), 5. —, S×e4. 6. Sf3, Lc5, 7. De2, herpaa vilde 7. —, Lf2† være daarligt paa Grund af 8. Kd1, Dd5†, 9. Sfd2! f5, 10. Sc3. Heller ikke 7. —, D×d5 vilde være anbefalingsværdigt paa Grund af den samme Fortsættelse. 7. —, f5 indespærrer den sorte Dronningeløber. Bedst er 7. —, Lf5! Dette Træk, der stammer fra Dr. Tarrasch, bliver tilsyneladende gendrevet ved 8. g2—g4, men det stiller snart Sorts Fordel klar efter 8. —, 0—0! Bedre er 8. Sc3, De7, dog ogsaa til Fordel for Sort. Vil Hvid ikke spille Falkbergambit, kan han fortsætte med 3. Sf3, hvis d×e4, saa 4. S×e5. Foruden 2. —, d5 har Sort ogsaa andre gunstige Svar til sin Raadighed: 2. —, Lc5, hvorefter der kan fortsættes med 3. Sf3, d6, 4. Sc3, Sf6, 5. Lc4, Sc6, 6. d3 (den saakaldte Normalstilling i afslaaet Kongegambit), hvorefter Sort kan svare med 6. —, Lg4 eller Le6.

Modtager Sort Gambitten med 2. —, e×f4, maa han være klar over, at han taber et Tempo og opgiver Centrum. Fortsætter Hvid med 3. Sf3, kan Sort bedst svare med 3. —, Sf6 eller d5 og forsættes

Lad os aabne Dem

en Konto, og De er altid velklædt for en overkommelig Udgift. Kun 1ste Kl.s Skræderi samt Dame- og Drengkonfektion. Stort moderne Varelager. Udl. af Selskabsklæder.

Hultén, Godthaabsvej 8, Mezz. Gth. 1212v.

BOGTRYKKERIET „GRAFIA“

RYESGADE 3. KØBENHAVN N. TLF. NORA 5767

Trykte Kort til Korrespondance-Skak

Kr. 2,50 pr. 200 Stk. franco tilsendt ved Indsendelse af Beløbet (evt. Frimk.). Efterkrav 25 Øre ekstra.

Alle Foreningstryksager leveres.

med 3. Lc4 svares bedst med 3. —, Sf6. I Tekstpartiet forsvarer Sort sin Bondeovervægt paa gammeldags Maade med g5. Hvad der her er skrevet om Kongegambit er paa ingen Maade udtømmende, dertil er den Litteratur, der findes om nævnte Aabning altfor righoldig og Meningerne om den altfor delte; „Arbejder-Skak“s Læsere bør derfor overveje nøje, alt efter deres Spillemaade og Temperament, om de overhovedet i alvorlige Partier bør spille Kongegambit og i bekræftende Fald, hvilke Varianter, de bør foretrække. Interesserede henvises til Tartakowers „Die hypermoderne Schachpartie“, Bilguers „Handbuch des Schachspiel“ og til en yderst interessant Artikel af Rudolf Spielmann i Kagans neuste Schachnachrichten 1924 „Vom Krankenlager des Königsgambit“ (Sonderhefte 3-4, Side 21).

2. — e5×f4
3. Lf1—c4 Sb8—c6
4. Sg1—f3 g7—g5
5. h2—h4

Hvid kunde her fortsætte med 5. 0—0.
5. — Lf8—e7
6. Sf3×g5 Le7×g5
7. Dd1—h5

Uheldigt, det giver Sort Lejlighed til at vinde en Bonde uden at hans Stilling bliver daarligere derved.

7. — Dd8—e7
8. h4×g5 De7×e4†
9. Dh5—e2 De4×e2†

Selvfølgelig. Hvad har Hvid opnaaet til Erstatning for Bonden? Ikke Fordele, der kan opveje Tabet af den. Begge Spillere har faaet udviklet en af deres lette Officerer og med Mulighed for under lige Forhold at faa udviklet de andre. Endelig har Hvid to aabne Taarnlinier til sin Raadighed, men kan det opveje Bonden? Begge Spillere har Dobbeltbønder og isolerede Bønder. Efter min Mening skulde Sort have de største Chancer.

10. Ke1×e2 Sc6—d4†
11. Ke2—d1 f4—f3

12. g2×f3 Sd4×f3
13. d2—d3 d7—d6
14. c2—c3 Lc8—g4
15. Kd1—c2 Sg8—e7
16. Lc1—e3 0—0
17. Sb1—d2 Sf3—e5
18. Lc4—b3 Lg4—f5
19. Sd2—e4 c7—c5
20. Ta1—e1 c5—c4
21. Se4—f6† Kg8—g7
22. Sf6—h5† Kg7—h8
23. Lb3—a4 c4×d3†

Bedre Lf5×d3† efterfulgt af Se7—g6.
24. Kc2—c1 d3—d2†
Sort spiller nu blindt paa materiel Gevinst, og det hævner sig frygteligt.

25. Kc1×d2 Se5—f3†
26. Kd2—c1 Sf3×e1
27. Le3—d4†

Sort har ved sit Spil givet Hvid Luft. Løberne har nu de herligste aabne Diagonallinier at arbejde paa. Ligesom Taarnet har gode Linier til sin Raadighed. Derimod er Sorts Taarne uvirksomme. Løberen og Springereren henvist til beskedne Pladser. Og Kongen fra alle Sider truet af Farer. Hvad betyder en sølle Kvalitet og Bonde mod alle disse Ulemper.

27. — f7—f6
28. Th1×e1 Se7—d5
29. g5×f6 h7—h6
30. Te1—g1 Tf8—f7
31. La4—b3 Lf5—e6
32. Tg1—g6 Kh8—h7
33. Lb3—c2 Ta8—f8
34. Tg6—g7† Kg8—h8
35. Tg7—h7† Tf7×h7
36. f6—f7† Opgivet.

Noter ved Albert Velk.

FRA SKAKVERDENEN

Verdensløserturneringen er nu tilendebragt, men Resultatet kan næppe ventes før omkring 15. Oktober. Der har i Aar deltaget 15 Lande med ca. 290 Løsere, heraf 16 fra Danmark, der sammen med Ungarn, Italien og Østrig anses for Favoriter, med Br. Indien, Sverrig og Spanien som de farligste Konkurrenter.

SKAKLITTERATUR

Stormesterturneringen i San Remo 1930 3,00
Turneringen i „Szen“, Budapest 1929.. 3,00
Skakolympiaden i Hamburg 1930..... 3,00
Turneringen i Kecskemet 1927..... 4,50
E. Snosko-Borowsky: „Saadan maa du ikke spille Skak.“ Lige udkommet... 1,90

En god Skakbog er en kærkommen Præmie.
Hans Müller: „Engelsk Parti“..... 3,75
— „Praktisk Aabningsspil af Caro-Kann.“ Indl. af A. Nimzowitsch 5,25
L. Bachmann: „Den første Begyndelse i Skakteori.“ Med talrige Diagrammer 2,05
J. Mieses: „Fransk Parti.“..... 3,50

Bøgerne sendes pr. Efterkrav, eller Beløbet kan vedlægges i Frimærker ved Bestilling.

Al Skaklitteratur føres. Alle Forespørgsler besvares omgaaende.

Dansk Skakforlag (Indeh. Karl Ruben), Vodroffsvej 3. København V. Telf. Vester 3820.

OPGAVEAFDELINGEN

REDIGERET AF:
J. P. PEDERSEN,
BIRKEGADE 9, AARHUS

Originalopgaver.

18. W. Hagemann,
Braunschweig.
Tilregnet J. P. Pedersen, Aarhus.

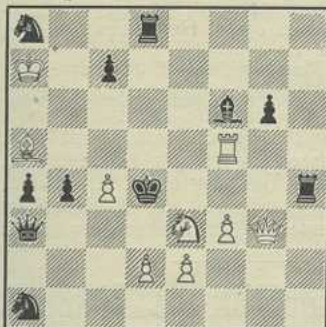

Mat i 2 Træk.

19. Poul Hage, Næstved.

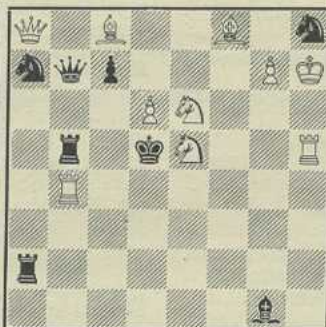

Mat i 2 Træk.

20. Karl Ruben, København.

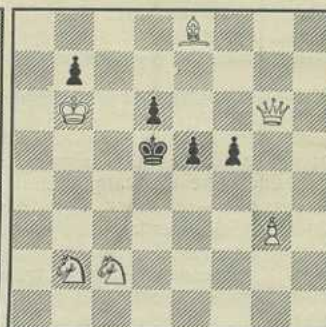

Mat i 2 Træk.

21. Eigil Pedersen, Aarhus.

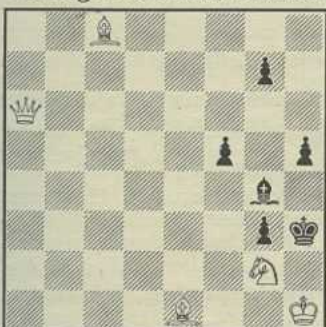

Mat i 2 Træk.

22. Poul Hansen, Købhvn.

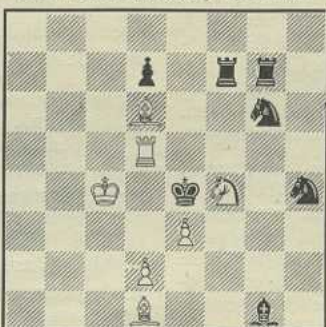

Mat i 2 Træk.

23. E. Mogensen, Aarhus.

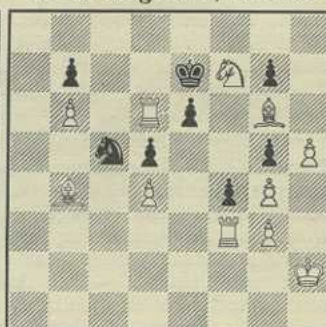

Mat i 3 Træk.

Løsninger til Opgaverne i Maj-Nummeret.

6. O. G. Lauritzen. 1. Td2! — Satsspillene (Sort trækker først) er 1. —, f3, 2. Dd2± og 1. —, f2, 2. De4±, man ser, at Hvid paa alle sorte Træk har et Mattræk rede. Saadanne Opgaver, hvor Hvid har Trækpligt, betegnes „Complete-block“. Det særegne ved Formen er, at efter Indledningen kan en eller flere af Matternes ændres. I denne ændres saaledes begge Satsspillene, 1. —, f3, 2. Dg5± 1. —, f2, 2. D×f2±. Altsaa: en „Comp.-block“ med to ændrede Matternes. (Red.) — Ein kleines, nettes „White to play“ Stück mit zwei schönen Mattweckseln. (W. H.)

7. G. Heidrich. 1. Dc3! Hvid Springerhjul i ganske god Udførelse.

8. K. Hannemann. 1. Tb4! Schiffmannthema kombineret med Skakfare. Temavarianterne opstaar ved, at s. D. eller S. slaar paa d4, herved bindes disse af Tb4 men frigøres paany ved Gennemførelse af Truslen 2. c4±, Hvid udnytter denne Binding af sort Brik til paa anden Maade at sætte Mat, henholdsvis ved 2. Da8 og 2. Sf7, den sidste yderligere kombineret med hvid Liniespærring for s. Lg8 og efter 1. —, Sc5 er der sort Selvspærring for Da7. (Red.) — Schiffmannthema mit Schachprovokation und tusschalten w. Figuren. (W. H.)

9. Jørgen Møller. 1. Tg8-(Trusel a8(D)), Ka2, 2. Tb8. Offerbaning, hvorved forstås: Ta8 udgør her en spærende Brik for en h. D. til Feltet h8. En anden Slags Baning har man i følgende Opgave af Healey: Kh2. Dg6, Td1, Tf3, Sb6, Sf7, La1, Ba3, c3, d2, g2 — Kc5, Sb7, Lb5, Ba4, c4, f4, g7 = 3 ±. Her sker 1. Th1 for at frigøre Linien for h. D. fra b1 til g1.

10. K. A. K. Larsen. 1. Kf1 (truer 2. Lf1), Lb5, 2. Tf5. 1. —, Tb6, Sg6. En smuk og dertil svær løst Opgave, mange Løserne er gaaet „i Vandet“ paa. Er een af denne Forfatters bedste Produktioner paa Tretræksomraadet. Idéen er delvis Indsnævring af de s. Officerers Bevægelsesfrihed. (Red.) — Ein schöner Stück neudeutscher Richtung, zwecken und logisk. (W. H.)

11. W. A. Shinkmann. 1. Ta6, K×a6, 2. Tc7. 1. —, K×c8, 2. T×b6. To Ekkomatter.

Løserne: E. Mogensen, Wilh. Hagemann (Braunschweig), E. Pedersen, Poul Hansen og J. Svendsen (alle). K. Olsen og M. Jensen (alle, undt. 10). Z. P. (6-7 og 11). O. O. (6-8 og 11).

Brevkasse: Opg. med Tak modtaget fra: E. Mogensen, W. Hagemann, E. Pedersen, Poul Hansen, K. Ruben og Poul Hage.

ARBEJDER-SKAK

ORG. F. DANSKE ARBEJDER-SKAKKLUBBER
UDGIVET AF DANSK ARBEJDER-SKAKFORBUND
RED.: LOUIS POULSEN, N. FASANVEJ 26, KØBHN. F.
Telefon: Gothåb 4443.
EXP.: EMIL H. NIELSEN, STEEN BILLESØ, 1. KØBH. Ø.
Postgirokonto: 27 736.

Klub-Abonnement: 25 Eksp. Kr. 2,50, 25—50 Eksp. Kr. 5,00, over 50 Eksp. Kr. 10,00 pr. Md.
Enkelt-Abonnement: Kr. 1,50 halvårlig (Udlandet Kr. 2,00).

FORENINGSMEDDELELSER

Randers Arbejder-Skakklub har afholdt Foraarsgeneralforsamling. Kassereren, V. Hybert, ønskede ikke Genvalg, i Stedet valgtes S. C. Sørensen. — Klubben fejrede den 7. Maj sin 10-Aars Stiftelsesdag med en festlig Sammenkomst paa Hotel „Rosen“. Efter Formandens, Karl Christensens Indledningstale talte en af Foreningens Medstiftere, A. Andersen, og udtrykte sin Glæde over Klubbens stærke Vækst og gode Fremgang. Jørgen Petersen, Auning, takkede for godt Samarbejde i de forløbne Aar. Der foretoges derefter Præmieuddeling for Vinterens Turneringer. Kl. A: Nr. 1 Th. Pedersen, Nr. 2 Aksel Vinther. Klasse B: Nr. 1 C. Fabricius, Nr. 2 H. Jensen. I Kl. C fik Chr. Nielsen Præmie. I Handicapturneringen tilfaldt Præmierne H. Jensen, B. Pedersen og N. Jeppesen. Festen sluttede sent med en munter Svingom.

Horsens. I Arbejdernes Skakforening er P. Hansen (Spedalsø 33) blevet valgt til Formand. Med Skakklubben „Aros“, Aarhus, er aftalt en Match paa 15 Partier den 28. Juni i Horsens. 2 Korrespondancepartier er indledet mod Odense og 1 mod Gentoftø. — I en Turnering om Horsensmesterskabet er Resultatet blevet følgende: 1. Kl.: Nr. 1 Ernst C. Sørensen 6½ P., Nr. 2 Henry Petersen 5½, Nr. 3 Alf. Bruun og Peter Hansen (4½). 2. Kl.: Nr. 1 Sv. Gottlieb, 6 P., Nr. 2 Viggo Rasmussen (5), Nr. 3 P. Nielsen, Vang Sørensen og K. Hørmann (4½). Ialt havde Turneringen samlet 22 Deltagere (10 i 1. og 12 i 2. Kl.) Fra A. S. deltog 3 i 1. og 11 i 2. Kl.

Ny Skakklub. Paa et Møde afholdt den 21. Juni i Blaa Kors' alkoholfrie Restauration paa Frederiksberg stiftedes Skakkl. „Godthaab“. Til Bestyrelse valgtes G. Bjarnø (Form.), H. Beck (Kasserer), M. Hermansen og V. Mouridsen. Klubben er tilmeldt Dansk Arbejder-Skakforbund med 12 Medlemmer. — Velkommen! Forbundets Mester, K. H. Helin, indledede samme Aften Samarbejdet med den nye Klub med en Simultanmatch og vandt 7 Partier, tabte 1 (Chr. Jacobsen) og spillede 1 remis (M. Hermansen).

Aarhus. Aarhusmesterskabet for 1932 vandtes af Hartvig Nielsen, „Aros“. 2. og 3. Pr. deltes af H. Kofitsen, „Aros“, og C. Rygaard, Aarhus Skakklub. Sidste Aars Mester, O. Lindblad, „Aros“, blev Nr. 4.

— Aarhus nordre Skakklub havde den 14. Juni Besøg af O. Lindblad, „Aros“, der demonstrerede nogle Partier og derefter spillede Simultan mod 12 Spillere. Resultat: 7 vundne Partier og 5 tabte (mod S. Jørgensen, Ax. Pedersen, E. Pedersen, Andersen og R. Henriksen).

Holdmatch. Mandag den 13. Juni spillede en Match paa 10 Partier mellem Gentoftø og Københavns 4. Kl. Gentoftø vandt overlegent med 7½ P. mod 2½. For Gentoftø vandt Vald. Jensen, K. Kristensen, Holger Hansen, Aug. Petersen, Skovbo, Hovborg og K. Arildslund, for København H. Persson og P. Knudsen. Partiet S. Petersen—Kurt Møller blev remis.

DANSK ARBEJDER-SKAKFORBUND

Ndr. Fasanvej 26. København F.

Postgiro: 27 736. Telefon Gothåb 4443.

Kasserer: Emil H. Nielsen, St. Billesø 1. Kbn. Ø.
Fyen: Johs. Jespersen, Holsedore 12, Odense.
Jylland: Axel Poulsen, Lollandsgade 16, Horsens.

Arbejdernes Skakforening, København

Formand: Louis Poulsen, Ndr. Fasanvej 26.
København F. Telf. Gothåb 4443. Lokale: Blegdamsvej 60. Mand. og Torsd. Kl. 7—12.

Arbejdernes Skakforening, Horsens.

Formand: Peter Hansen, Spedalsø 33, Horsens. Lokale: Arbejdernes Forsamlingsbygning (Værelse 4). Spilleaften Tirsdag Kl. 7½.

Arbejdernes Skakforening, Gjentofte.

Formand: Vald. Jensen, Smakkegaardsvej 70.
Lokale: Ordrupvej 79. Spilleaften Onsdag Kl. 7—11.

Arbejdernes Skakklub, Odense.

Formand: Johs. Jespersen, Holsedore 12,
Lokale: „Den nye Forsamlingsbygning“, Asylgade 9. Mandag og Torsdag fra 8—12.

Aarhus nordre Skakklub.

Formand: E. Mogensen, Ny Tjørnegade 22,
Lokale: Kristiansbjerg Forsamlingsbygning.
Onsdag Kl. 7½—11.

Arbejdernes Skakklub, Glostrup.

Formand: P. Clausen, Asylvej 3. Lokale: Jernbanehotellet. Fredag Kl. 7½—10½.

Skakklubben „Godthaab“, København.

Formand: G. Bjarnø, Sdr. Fasanvej 80 B.
København F. Lokale: Blaa Kors' Pensionat, Bentzonsvej 23. (Gothåb 9373).

SKAKURE OG SKAKBRIKKER

BEDST OG BILLIGST

Rejse- og Lommeskak — Skakborde — Skakbrædter.

Leverer til Skakforeninger over hele Danmark. — Forlang Prisliste.

A/s P. O. PEDERSEN, KØBENHAVN K.
ST. KONGENSGADE 21 TELF. PALÆ 437 & 4437

ARBEJDER-SKAK

ORGAN FOR DANSKE ARBEJDER-SKAKKLUBBER

UDGIVET AF DANSK ARBEJDER-SKAKFORBUND

I BLADUDVALGET:
ALB. VELK, A. OLSEN OG LOUIS POULSEN (ANSVARHAVENDE)

Nr. 8

København, August 1932.

2. Aarg.

EN KORRESPONDANCETURNERING, HVORI ALLE KAN DELTAGE

Dansk Arbejder-Skakforbund indbyder herved sine Medlemmer og iøvrigt alle skakinteresserede Arbejdere til at deltage i en Korrespondanceturnering. I Indskud til Præmier betales 2 Kr.

Deltagerne ordnes i 4 Klasser og for hver Klasse i sideordnede Grupper saavidt muligt med 6 Deltagere i hver, højst med 7 og mindst med 5 Deltagere.

Indenfor hver Gruppe spiller alle samtidig mod alle. For vundet Parti gives 1 Points, remis $\frac{1}{2}$ og tabt Parti 0 Points. Resultaterne bekendtgøres efterhaanden i „Arbejder-Skak“. Udgaar en Spiller under Turneringen førend Halvdelen af hans Partier er færdigspillet, eller taber han Halvdelen af sine Partier paa Grund af Tidsoverskridelse, regnes han helt som udgaaet og opnaaede Points mod ham bortfalder. Inden Turneringens Paabegyndelse (omkr. 10 September) tilsendes der hver af Deltagerne et Turneringsreglement samt Navnene paa Deltagerne i den Gruppe, hvori vedkommende skal spille. Ved Anmeldelse til Turneringen forpligter enhver af Deltagerne sig til i alt Turneringen vedrørende at rette sig efter Turneringsledelsen, hvis Kendelse er inappellabel.

Anmeldelse sker til **Dansk Arbejder-Skakforbund, Ndr. Fasanvej 26, København F.** (Postgiro Nr. 277 36 — „Arbejder-Skak“ kan benyttes).

Deltagerne opgiver selv, i hvilken Klasse de ønsker at deltage, men Turneringsledelsen forbeholder sig Ret til at foretage Op- og Nedrykninger. Naar intet andet er anført ved Anmeldelsen, indgaar Deltageren i 4. Klasse. Som Vejledning anføres følgende Klassefordeling:

- I 1. Klasse deltager store Foreningers 1. Kl.s Spillere samt mindre Foreningers Medlemmer af stor Spillestyrke.
- I 2. Klasse deltager 2. Kl.s Spillere fra store Foreninger samt 1. Kl.s Spillere fra mindre Foreninger.
- I 3. Klasse deltager 3. Kl.s Spillere fra store Foreninger samt 2. Kl.s Spillere fra mindre Foreninger.
- I 4. Klasse deltager 4. Kl.s Spillere fra store Foreninger, 3. Kl.s Spillere fra mindre Foreninger samt anmeldte Deltagere af ukendt Spillestyrke.

Anmeldelsesfristen udløber 1. September.

OM SAMARBEJDE

Det er ret sjældent, at Medlemmer af jyske og københavnske Arbejder-Skakklubber har Lejlighed til at lære hinanden at kende, idet Rejseudgifter o. l. hidtil har lagt økonomiske Hindringer i Vejen for et nærmere Samarbejde.

Nu, da Dansk Arbejder-Skakforbund er stiftet, maa det blive en af Forbundets Opgaver at faa løst dette Spørgsmaal, hvad ganske afgjort er gennemførligt.

For at tage et Eksempel er det underligt at tænke sig, at de to store Arbejder-Skakklubber henholdsvis i Aarhus og København endnu aldrig har prøvet Kræfter i en Match. Der er dog nu Udsigt til, at en saadan vil blive afholdt.

*

Paa en Ferierejse i Jylland benyttede jeg Lejligheden til at aflægge et Besøg i nogle jyske Arbejderklubber, og herved fik jeg det Indtryk, at det egentlig er forbavsende saa lidt Føling danske Ar-

bejder-Skakklubber har indbyrdes. Dette gælder selvfølgelig især det skaklige Samarbejde mellem jyske Klubber og Klubberne paa Sjælland og Fyen. Dog vil dette Forhold selvfølgelig ændre sig, om Dansk Arbejder-Skakforbunds Udvikling og Fremgang fortsættes som hidtil, hvad der glædeligt er al Udsigt til. Der er nemlig god Forstaaelse af og Sympati for Forbundet i de jyske Arbejder-Skakklubber, og i det kommende Efteraar faar vi sikkert vort Maal i Sigte: Samling af alle Arbejder-Skakklubber i vort Forbund.

— Vor næste store Skakturnering, som afholdes i Paasken i Horsens, har ogsaa vakt stor Interesse i Jylland, og det skal blive interessant at se, hvormange denne Turnering vil formaa at samle. Der maa dog allerede nu tages fat paa Forberedelserne, jeg tænker her især paa Oprettelsen af tidligere omtalte Sparefond, Klubkassererne paatager sig sikkert gerne det hermed forbundne Arbejde, men der maa agiteres kraftigt i Klubberne, for at skabe størst mulig Tilslutning.

Louis Poulsen.

PARTIAFDELINGEN VED A. VELK OG A. OLSEN

PARTI NR. 42 HALVINDISK PARTI

Spillet i Karlsbad-Turneringen 1929.

Hvid: Sämisch.

Sort: Grünfeld.

- | | |
|-----------|--------|
| 1. d2—d4 | Sg8—f6 |
| 2. c2—c4 | e7—e6 |
| 3. Sb1—c3 | |

Dette Træk fortsætter mere konsekvent det med 1. d4 og 2. c4 begyndte Partianlæg end Tilfældet er med 3. Sf3. Med 2. —, e6 har Sort kundgjort, at han enten vil spille Dronningegambit (d5), Dronningeindisk eller Halvindisk. I begge Tilfælde vil Centrumsfelterne d5 og e4 være Kampmaal og af den Grund er i det mindste fra et videnskabeligt Standpunkt 3. Sc3 det givne Træk. Der truer e4. (Tillæg til Bilguer).

- | | |
|------|--------|
| 3. — | Lf8—b4 |
|------|--------|

Sammen med d5 det eneste tilfredsstillende Modtræk. Med 3. —, b6? 4. e4! Lb7 (eller 4. —, Lb4, 5. e5! Se4, 6. Dg4, S×c3, 7. a3! osv.), 5. Dc2, Lb4 osv. vilde Sort allerede nu afvige fra den korrekte Strategis Vej. (Tillæg til Bilguer).

- | | |
|----------|--|
| 4. a2—a3 | |
|----------|--|

Det verdensberømte Mærke „Sämisch“. Ganske vist ser Tekstrækket meget udfordrende ud (Tempotab, kun for at lade sin Bondestilling svække), dog har det hidtil kunnet opvise gode Resultater.

- | | |
|----------|---------|
| 4. — | Lb4×c3† |
| 5. b2×c3 | d7—d6 |

Paa Skillevejen. Fristende vilde efter Kmochs Anbefaling være 5. —, d5, dog er denne Spillemaade efter Grünfelds Anskuelse principielt at forkaste. Hvid spiller saa netop en regelret Dronninge-

gambit, har to Løbere og vil senere (efter Afbytning paa d5) for anden Gang kunde gøre Dronningegambittrækket c4.

- | | |
|----------|--|
| 6. f2—f3 | |
|----------|--|

Ægte Sämisch! Vel vilde ogsaa straks 6. e4 (6. —, S×e4, 7. Dg4) være mulig, men den tyske Ungchampion vil opføre en sikker Bondebygning i Midten.

- | | |
|-----------|-------|
| 6. — | 0—0 |
| 7. e2—e4 | e6—e5 |
| 8. Lf1—d3 | |

Alt i Overensstemmelse med Systemet. Flottere skete i Stampartiet Kramer—Machate, Altheide 1926: 8. Lg5.

- | | |
|-----------|--------|
| 8. — | Sb8—c6 |
| 9. Sg1—e2 | Sf6—d7 |

For at undgaa at binde Springereren efter Lg5 og for at have en fri Oversigt paa Kongefløjen.

- | | |
|---------|-------|
| 10. 0—0 | b7—b6 |
|---------|-------|

Den bekendte Belejring af Punktet c4 begynder, men Sämisch imødeser den velbevæbnet.

- | | |
|------------|--|
| 11. Lc1—e3 | |
|------------|--|

Afløsning af Se2 i Vægterrollen, hvorved denne ikke alene rømmer sit Felt for Dronningen, men ogsaa skal trækkes over paa Rokadefløjen til afgørende Manøvrer.

- | | |
|------------|--------|
| 11. — | Lc8—a6 |
| 12. Se2—g3 | Sc6—a5 |
| 13. Dd1—e2 | Dd8—e8 |
| 14. f3—f4 | |

Meget skabende, men alligevel skematisk spillet. Sämisch's dybe Plan bestaar i, først efter fuldbyrdet Figuropmarch og under Bibeholdelse af Bøndernes Bevægelighed i Centrum (altsaa uden det stivnende Træk d5) at gaa over til klare Fjendtligheder paa Kongefløjen.

- | | |
|-------|-------|
| 14. — | f7—f6 |
|-------|-------|

Punktet e5 skal holdes. Desuden bliver Rømningsmaal forfulgt.

15. Tf1—f3 Kg8—h8
16. Ta1—f1 De8 f7
17. f4×e5 d6×e5
18. d4—d5

Nu først, efter at alle Sorts lette Figurer er blevet ledet over paa Dronningefløjen, bliver der stænget paa Midten.

18. — Sa5—b7
19. Sg3—f5 Sb7—d6
20. Tf3—h3 g7—g6

(Nimzowitsch opmuntret her til Bondeforet 20. —, S×f5, 21. e×f, e4!)

21. Sf5—h6 Df7—g7
22. g2—g4 g6—g5

For at skaffe sig Plads.

23. Th3—h5 Sd7—c5
24. Le3×c5 b6×c5
25. Tf1—f3 Dg7—e7
26. Tf3—h3

Hvid kan, da han fuldstændig behersker Situationen, foretage alle Slags Forsøg, før han stormer løs med h2—h4.

26. — La6—c8
27. De2—f2 Sd6—e8
28. Th3—f3

Et mindre Tilbagetog, da Sort truer med 28. —, Sg7.

28. — Se8—g7
29. Th5—h3 Lc8—d7?

(Herefter er Sort fortabt. Det var klart, at Hvid planlagde Thg3 efterfulgt af h4, dog havde Sort Tid til et Beskyttelsestræk, nemlig 29. —, Se8! Hvis Thg3 saa Kg7! og Taarnet maa igen gaa tilbage til h3, for 31. Sf5† L×f5 er utilfredsstillende for Hvid, f. Eks. 32. g×f, h5! eller 32. e×f, e4, 33. Te3, Sd6, 34. Te1, De5, 35. Lf1, h5 eller endelig 32. T×f5, Sd6, 33. Tf3, Sf7! 34. Tg2, Sh8! 35. h4, Sg6 efterfulgt af Sf4 til Fordel for Sort. — A. Nimzowitsch).

30. Th3—g3! Ld7—e8
31. h2—h4

Det sidste Bondeopbud, men det er ogsaa af stor Friskhed.

31. — g5×h4
32. Tg3—g2! h4—h3
33. Tf3×h3 Le8—g6

Den sorte Forsvarsarmés Modstandskraft er i sidste Kampstadium betydelig forhøjet, men Stillingen er ikke desto mindre kritisk.

34. Th3—f3 Ta8—b8
35. Df2—h4 Tb8—b3
36. Tg2—f2!

En stormmoden Stilling er vel en Bonde værd.

36. — Tb3×c3
37. g4—g5.

Det afgørende Stød. Slutningen tæller til de smukkeste i hele Turneringen.

37. — Sg7—e8

Paa 37. —, T×d3 svarer Hvid ikke med 38. T×d3, f×g, 39. T×f8† D×f8, 40. D×g5, L×e4 osv., men koldblodigt med 38. g×f.

38. g5×f6 De7—d8

Et tvungent Tilbagetog. Paa 38. —, S×f6 vilde 39. T×f6, T×f6, 40. T×f6, T×d3, 41. T×g6!! (Den første Dronningeoferpointe), Td1†, 42. Kg2! Td2† 43. Kf1† osv. Aanden gaa af med Sejren over den materielle Kraft.

39. Sh6—g4

Sort forsøger nu at befri sig paa voldsom Maade.

39. — Tc3×d3
40. Tf3×d3 Lg6×e4
41. Td3—e3 Se8—d6
42. Sg4×e5 Le4—f5

Stillingen er trøstesløs. Paa 42. —, Lb1 vilde Hvid sejrigt fortsætte med 43. Tg3, Se4, 44. Sg6† Kg8, 45. Se7† Kf7, 46. Dh5≠ eller 45. —, Kh8, 46. D×h7†! Teksttrækket forbereder i det mindste Ødelæggelsen af Indbrudsbonden f6.

43. Tf2×f5!

Vejen til Kraft og Skønhed.

43. — Sd6×f5
44. Se5—g6† Kh8—g8

Nu staar alle de hvide Figurer i Slag, hvad det næste pragtfulde Træk af Hvid endnu mere drastisk udformer.

45. Te3—e7

(Se Diagrammet paa næste Side).

Den anden Dronningeoferpointe! Sort kan hverken tillade sig 45. —, S×h4, 46. Tg7≠ eller 45. —, h×g, Dh7≠ eller 45. —, S×e7, 46. f×e.



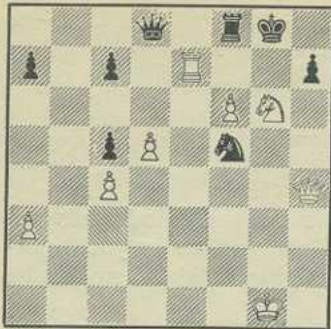

Ganske vist vandt i denne Stilling ogsaa ganske simpelt 45. Se7†, f. Eks. S×e7, 46. f×e osv. eller 45. —, Kf7, 46. D×h7† K×f6, 47. Te6≡ eller ogsaa 45. —, Kh8, 46. S×f5, T×f6, 47. D×f6†! D×f6, 48. Te8† efterfulgt af Mat i næste Træk.

- | | |
|-------------|----------|
| 45. — | Tf8—f7 |
| 46. Te7×f7 | Kg8×f7 |
| 47. Sg6—e5† | Kf7—f8 |
| 48. Dh4×h7 | Opgivet. |

Et højstrategisk Parti, som med fuld Ret erholdt Turneringens 1. Skønhedspris.

Turneringsbogen for Karlsbad 1929.
Anm. af Dr. Tartakower.

PARTI NR. 43 ALJECHINS AABNING

Spillet i Korrespondancematchen
Zürich—København.

Hvid: A. Olsen, København.
Sort: K. Nydegger, Zürich.

- | | |
|----------|--------|
| 1. e2—e4 | Sg8—f6 |
| 2. e4—e5 | Sf6—d5 |
| 3. d2—d4 | d7—d6 |
| 4. c2—c4 | Sd5—b6 |

Efter Kongespringerens Flugt til denne afsides Plads paa b6 med Tempogevinst til Hvid skulde man mene, at Hvid var i Fordel, dette er dog vanskeligt at bevise, da Hvid ved sine fremrykkede Bønder nødvendigvis faar blottede Punkter, som Sort kan trænge ind paa med sine Officerer. Aabningen er først benyttet af Aljechin og senere af andre Mestre, dog med ret afvekslende Held.

- | | |
|----------|--------|
| 5. f2—f4 | Lc8—f5 |
|----------|--------|

- | | |
|------------|---------|
| 6. Sb1—c3 | d6×e5 |
| 7. f4×e5 | e7—e6 |
| 8. Sg1—f3 | Sb8—c6 |
| 9. Lc1—e3 | Sc6—b4 |
| 10. Ta1—c1 | c7—c5 |
| 11. a2—a3 | c5×d4 |
| 12. Sf3×d4 | Sb4—a6? |

Eneste Redning var her Sc6, nu er Sort i stor Vanskelighed.

13. c4—c5!

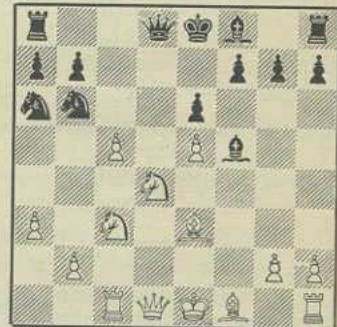

Et Bondeoffer som Sort er nødt til at modtage. Paa 13. —, Sd7 følger 14. c6 med Officersgevinst til Hvid.

13. — Sa6×c5

Efter 13. —, L×c5 vinder Hvid Officeren ved 14. L×a6, b×a6, 15. S×f5!

- | | |
|-------------|--------|
| 14. Lf1—b5† | Sb6—d7 |
| 15. Sd4×f5 | e6×f5 |
| 16. Dd1—d5 | |

Truer L×c5 osv.

- | | |
|------------|--------|
| 16. — | Ta8—c8 |
| 17. Tc1—d1 | a7—a6 |

Eneste Mulighed for at redde Officeren.

- | | |
|------------|--------|
| 18. Le3×c5 | a6×b5 |
| 19. Lc5×f8 | Sd7×f8 |

Paa 19. —, T×f8 følger 20. S×b5 med snarlig Mat.

20. Dd5×b7 Dd8—c7

- | | |
|------------|----------|
| 21. Db7×c7 | Tc8×c7 |
| 22. Sc3×b5 | Opgivet. |

De to frie Bønder plus Hvids bedre Officers-spil vil hurtigt give Gevinst.

Noter ved A. Olsen.



A. Olsen.

NØRREBROS MIDDAGSKØKKEN

(ved A. Petersen).

2 Retter 85 Øre .. 6 Dage 5 Kr.

Frit tilbragt — Bil overalt.

Nora 1526 x. Frederik VII's Gade 13.

C. P. RØNBERG

GULDSMED

Smukke Præmier i Guld, Sølv, Elektroplet og Tin

Nd. Frihavnsgade 16 (den høje Stue)

København Ø. Telf. Øbro 55 y.

Leverandør til Arbejdernes Skakforening.

PARTI NR. 44
HALVINDISK PARTI

Fra Vinterturneringen i Skakkl. „Aros“, Aarhus 1932. 1. Klasse.

Hvid: Hartvig Nielsen.

Sort: Henry Kortsen.

- | | |
|-----------|--------|
| 1. d2—d4 | Sg8—f6 |
| 2. c2—c4 | e7—e6 |
| 3. Sb1—c3 | Lf8—b4 |

Se Noterne til Partiet mellem Sämisch og Grünfeld.

4. Lc1—d2

Dette Træk giver Sort et bekvemt Spil.

- | | |
|------------|--------|
| 4. — | 0—0 |
| 5. e2—e3 | d7—d6 |
| 6. Sg1—f3 | Sb8—d7 |
| 7. a2—a3 | Lb4×c3 |
| 8. Ld2×c3 | Sf6—e4 |
| 9. Dd1—c2 | Se4×c3 |
| 10. Dc2×c3 | |

Trods det tamme 4. Ld2 har Hvid vel en lille Fordel, i hvert Tilfælde et friere Spil.

- | | |
|------------|--------|
| 10. — | b7—b6 |
| 11. Lf1—e2 | Lc8—b7 |
| 12. 0—0 | c7—c5? |

Den sorte d-Bonde bliver tilbage og Hvid har derfor nu et Angrebsmaal. 12. —, Sf6 havde været at foretrække.

- | | |
|------------|---------|
| 13. Tf1—d1 | Dd8—c7 |
| 14. Ta1—c1 | Ta8—c8 |
| 15. Tc1—c2 | Tf8—d8 |
| 16. Sf3—e1 | Sd7—f6 |
| 17. Le2—f3 | d6—d5 |
| 18. d4×c5 | Dc7×c5 |
| 19. Dc3—d2 | Dc5—e7 |
| 20. c4×d5 | Tc8×c2? |

L×d5 havde her været at foretrække. Taarnaftytningen skaffer jo kun Springeren en bedre Plads.

- | | |
|------------|--------|
| 21. Se1×c2 | e6×d5 |
| 22. Dd2—d4 | Td8—e8 |
| 23. Sc2—b4 | Kg8—f8 |
| 24. Sb4×d5 | Sf6×d5 |
| 25. Lf3×d5 | Te8—d8 |
| 26. e3—e4 | Lb7×d5 |
| 27. e4×d5 | De7—c5 |

Større Muligheder havde vel Td6 budt.

28. Dd4—d3

Hvid afslaar selvfølgelig Afbytningen og truer samtidig.

- | | |
|-------------|----------|
| 28. — | g7—g6 |
| 29. d5—d6 | Dc5—e5 |
| 30. b2—b4 | f7—f5 |
| 31. h2—h3 | Kf8—f7 |
| 32. f2—f3 | f5—f4 |
| 33. Dd3—c4† | Kf7—f6 |
| 34. Dc4—c7! | Td8—e8 |
| 35. d6—d7 | Opgivet. |

Hvis 35. —, D×c7, saa d×e8(S)†.

Noter ved Albert Velk.

PARTI NR. 45
DRONNINGEBONDESPIL

Spillet i Telegrafmatchen mellem Charkow og København.

Hvid: Charkow (Ukraine).

Sort: København (Soph. Nilsson).

- | | |
|------------|--------|
| 1. Sg1—f3 | d7—d5 |
| 2. c2—c4 | e7—e6 |
| 3. g2—g3 | Sg8—f6 |
| 4. Lf1—g2 | Lf8—e7 |
| 5. 0—0 | 0—0 |
| 6. d2—d4 | Sb8—d7 |
| 7. b2—b3 | b7—b6 |
| 8. Lc1—b2 | Lc8—b7 |
| 9. Sb1—d2 | c7—c5 |
| 10. Ta1—c1 | Ta8—c8 |
| 11. Sf3—e5 | |

Hvid over nu et Tryk paa d5-Bonden, men til Gengæld behersker Sort det centrale Punkt e4. Stillingen er ret lige.

- | | |
|------------|--------|
| 11. — | c5×d4 |
| 12. Lb2×d4 | Le7—c5 |
- Sort søger ved Afbytning at frigøre sit Spil.

- | | |
|-------------|--------|
| 13. Se5×d7 | Sf6×d7 |
| 14. Sd2—b1! | |

Et overraskende og stærkt Træk. Løberen bliver garderet, og der truer Sc3, hvorefter Sort faar Vanskelighed med at gardere Bonden paa d5.



Soph. Nilsson.

BOGTRYKKERIET „GRAFIA“

RYESGADE 3. KØBENHAVN N. TLF. NORA 5767

Trykte Kort til Korrespondance-Skak

Kr. 2,50 pr. 200 Stk. franco tilsendt ved Indsendelse af Beløbet (evt. Frimk.). Efterkrav 25 Øre ekstra.

Alle Foreningstryksager leveres.

Lad os aabne Dem

en Konto, og De er altid velklædt for en overkommelig Udgift. Kun 1ste Kl.s Skræderi samt Dame- og Drengkonfektion. Stort moderne Varelager. Udl. af Selskabsklæder.

Hultén, Godthaabsvej 8, Mezz. Gth. 1212v.

- | | | | |
|------------|--------|-------------------------------------|--------|
| 14. — | Dd8—e7 | 22. Dd5—c4 | Td8—d2 |
| 15. c4×d5 | Lb7×d5 | 23. Tf1—c1 | g7—g6 |
| 16. Lg2×d5 | e6×d5 | 24. Tc1—c2 | |
| 17. Sb1—c3 | Lc5×d4 | 24. Dc8† Df8 (ikke Kg7, 25. Dc3†!), | |
- Sort kunde her foreløbig ved De6 undgaa Bonde:abet. Der kunde følge 18. L×c5, T×c5, 19. b4, Tc4, 20. D×d5, T×b4. Han vælger dog frivilligt at give Bonden, vel i Haab om at tilbagevinde den paa e2, hvad der dog ikke kan gennemføres.
- | | | | |
|------------|--------|-------------|--------|
| 18. Dd1×d4 | Sd7—f6 | 24. — | Td2×c2 |
| 19. Sc3×d5 | Sf6×d5 | 25. Dc4×c2 | b6—b5 |
| 20. Tc1×c8 | Tf8×c8 | 26. Dc2—c8† | Kg8—g7 |
| 21. Dd4×d5 | Tc8—d8 | 27. Dc8—c3† | Kg7—g8 |
- Paa 21. —, D×e2 kan følge 22. Db7, De6, 23. D×a7, h5, der ikke vilde være helt daarligt for Sort.
28. — De7×e2
29. a2—a3 Remis.
- Det havde sikkert været bedre at redde e-Bonden, men nogen Gevinst kan der dog næppe gennemføres, nu er Remis'en klar.
- Noter ved A. Olsen.

OPGAVEAFDELINGEN

REDIGERET AF:
J. P. PEDERSEN,
BIRKEGADE 9, AARHUS

Originalopgaver.

24. Ivar Solheim, Molde.

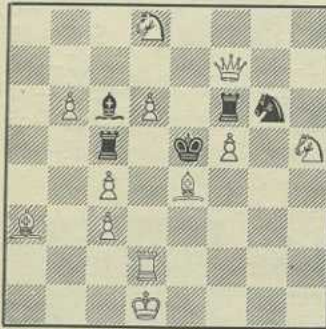

Mat i 2 Træk.

25. W. Hagemann,
Braunschweig.

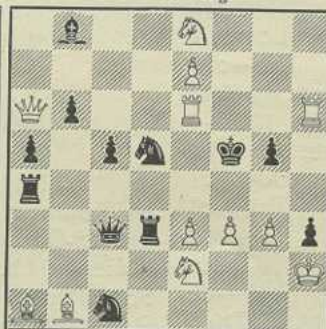

Mat i 2 Træk.

26. M. Wrobel, Warszawa.

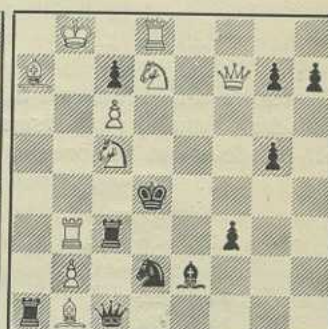

Mat i 2 Træk.

27. H. Eriksen, Tinglev.

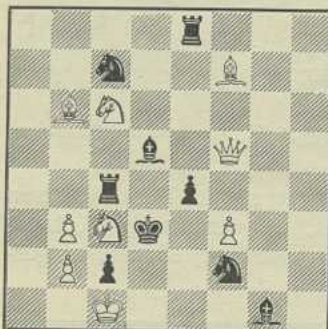

Mat i 2 Træk.

28. Willy Schafft, Thyringen.

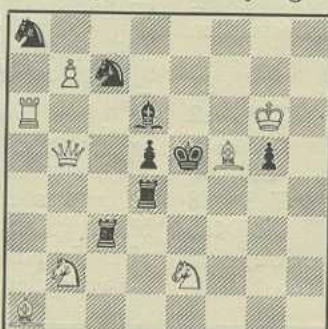

Mat i 2 Træk.

29. W. Hagemann,
Braunschweig.



Selvmat i 4 Træk.

Rettelse: Forfatteren til Opg. Nr. 19 i Juli-Nr. har korrigeret Opgaven saaledes: sort Ta2 placeres paa d2 og der tilføjes en sort Bc2.

Løsninger til Opgaverne i Juni-Nummeret.

12. C. E. Westberg. 1. Tf4! Træktvangsopgave med en smuk Indledning. Ved at undersøge Stillingen vil man hurtigt opdage, at Hvid paa alle sorte Træk har et Mattræk rede, kun naar S. gaar til g4 mangler et saadan, hvilket giver et lille Fingerpeg om Løsningstrækket.

13. Tage Siim. 1. Df1! To Schiffmann-Varianter, der fremkommer naar L. og D. slaar paa e4, disse bindes af h. Th4, men frigøres paany ved Truslens Effektuering 2. Sf4; Hvid maa da benytte den saaledes opstaaede Binding af den sorte Brik til paa anden Maade at sætte Mat. (Red.) Schiffmann-Thema, doppelt gesetzt. (W. H.)

14. J. P. Pedersen. 1. c3×d4! Ogsaa en „Schiffmann“, med 3 Temavarianter, her kombineret med Flugtfelt, Linieaabning og sort Selvbinding. (Red.) — Dreifacher Schiffmann-Thema. Trotz der Schlüssels ein nettes Stück, das mir gefallen hat. (W. H.)

15. S. Loyd. 1. Lh1, d3, 2. Kg2, Ke4, 3. Kg3±.

16. J. Brown. 1. Lb2, b3, 2. Tc3, Ke5, 3. Tc5±. Denne og foregaaende Opgave er begge smukke og klare Eksempler paa det indiske Tema, der kan forklares saaledes: Sort har Mulighed for Pat, Hvid modvirker Pattaren ved at skaffe Sort Frifelter. Formen indeholder saaledes et kritisk Træk med en Brik for senere med en anden Brik at spærre for førstnævnte Briks Virkelinie og saaledes ophæve Pattaren ved at frigøre en bunden sort Brik.

17. P. Rasch Nielsen. 1. Te6, Kg4, 2. Te5. 1. —, c5, 2. Ld7. Eksempel paa et det indiske Tema nær beslægtet Idé, Herlintemaet, der har Navn efter sin Opfinder Th. Herlin. Forskellen mellem de to nævnte Temaer ligger i Motiveringen af 1. Træk, i det indiske som nævnt ovenfor ved 1 2. Træk at spærre for en anden Briks Virkelinie, i Herlin-Temaet derimod ved forud at spærre for en Briks Virkelinie, der gennemført straks vilde medføre Pat.

Løserturning.

Med dette Nr. paabegynder vi en Løserturning efter følgende Regler: Der udsættes en Præmie hver Maaned til den Løser, der har højest Pointstal; for at opnaa Præmie fordres dog, at den paagældende har opnaaet mindst 75 Points. Naar en Løser har opnaaet Præmie udgaar han af Løserlisten, men kan i den følgende Maaned begynde paany forfra. Som Præmier udsættes Skakbøger. Der gives Points saaledes: 2 P. for Totrækkere, 3 P. for Tretrækkere o. s. v.; for Biløsninger endvidere 1 P. mindre end for det angivne Antal Træk. Ved Indsendelse af Løsninger er det tilstrækkeligt for Totrækkere kun at angive 1. Træk, for Flertrækkere maa alle Varianter angives til og med Hvids næstsidste Træk. Løsninger maa være Redaktionen i Hænde senest den 5. i paafølgende Maaned.

Tidsskrifter. „Norsk Sjakkblad“ udkommer med 10 Nr. aarlig i 8-sidet Hefte og koster 2 Kr. aarlig. Bestilles hos O. Oversand, „Høili“, Thyholtvejen, Trondhjem.

„Die Schwalbe“ udkommer hver Maaned i et 16-sidet Hefte og koster 10 R. M. aarlig. Bestilles hos Dr. Karl Fabel, Bomlitz bei Walsrode, Tyskland.

Udskrevne Turneringer. Thüringer Presse har udskreven en international Turnering for Totrækkere. Opgaver paa 3 Aftryk tilsendes Willy Schafft, Waltershausen, Tiergartenstr. 12, Tyskland, senest 15. August. — Die Düsseldorfer „Volkszeitung“ har udskreven en international Tema-turnering for Tretrækkere, kun aaben for Komponister tilsluttet en Arbejder-Skakorganisation. Turneringen er udskreven over Metzenaus-Træfpunkt og følgende Eks. angives: Hvid: Kh8, Tb1, h7, Lc3, g6, Sc4, d3. — Sort: Kf8, Th1, Lb4, d1, Sa6, Bc5, d7, d5, g4, h5. Mat i 3 Træk ved 1. Sde5. Opgaver i 2 Aftryk og med Motto sendes inden 1. Okt. til E. Löbel, Dresden N, Hechtstr. 16, Tyskland.

Afgjorte Turneringer. „Vejle Soc. Dem.“ har afsagt Dom for April Kvartal. 1. Pr. A. Ellermann, 1. hædr. Omtale K. A. K. Larsen, 2. Poul Hage.

FORENINGSMEDDELELSER

Aarhus nordre Skakklub spillede den 23. Maj sin første Match siden Starten. Modstanderne var Aarhusklubben „Iris“. Hver Klub stillede med 14 Spillere og Aarhus nordre Skakklub vandt med 10 Points mod 4.

Ny Tilgang. Grenaa Arbejder-Skakklub, der er udmeldt af D. S. U., har paa en Generalforsamling vedtaget at indmelde sig i vort Forbund pr. 1. Okt.

København. Mandag den 6. Juni spillede Karl Ruben en Simultanmatch paa 40 Partier i Københavnsafdelingen og opnaaede det smukke Resultat af 29 vundne Partier, 6 tabte og 5 remis. Matchen overværedes af mange Tilskuere, idet Foreningen havde givet alle skakinteresserede gratis Adgang. Karl Rubens Overvindere var O. H. Hansen, Chr. Persson, A. Thorgrimson, G. Bergmann, M. Hermansen og A. Iversen.

— Torsdag den 9. Maj indledede Foreningen sin Sommerturning, der har samlet 60 Deltagere, fordelt i 6 Grupper. Spillere af alle Klasser — de 2 Begyndergrupper undtagne — deltager indenfor hver Gruppe, og de lavere Klasser har Pointsforgave, saaledes at 1. Klasse starter med 0 Points, 2. Kl. med 1½ Points forud, 3. Kl. med 3 Points og 4. Kl. med 5 Points. Desuden spilles Turneringen med Tidsforgave, saaledes at i. Eks. 1. Kl. overfor 2., 3. og 4. Klasse har henholdsvis 30, 20 og 10 Min. til hver 20 Træk. Modstanderne har fuld Tid (20 Træk i Timen).

Randers. Torsdag den 14. Juli spillede N. Winther, A. L. S., København, en Simultanmatch paa 10 Partier i Randers Arbejder-Skakklub. N. Winther, der i sin Tid lærte Spillet i Randersklubben, vandt paa smaa to Timer 7 Partier og tabte 3 (til Karl Christensen, H. Jensen og Th. Olsen).

ARBEJDER-SKAK

ORG. F. DANSKE ARBEJDER-SKAKKLUBBER
UDGIVET AF DANSK ARBEJDER-SKAKFORBUND

RED.: LOUIS POULSEN, N. FASANVEJ 26, KØBH. F.
Telefon: Gothåb 4443.
EXP.: EMIL H. NIELSEN, STEEN BILLESØ, 1. KØBH. Ø.
Postgirokonto: 27 736.

Klub-Abonnement: 25 Eksp. Kr. 2,50, 25—50 Eksp. Kr. 5,00, over 50 Eksp. Kr. 10,00 pr. Md.
Enkelt-Abonnement: Kr. 1,50 halvårlig (Udlandet Kr. 2,00).

Grenaa. Ved Grenaa Strand opholder der sig i Sommertiden mange Mennesker, der benytter deres Ferie til et Ophold ved Havet. Langs Stranden danner sig hele Telbyer med mange Hundreder Telte i alle mulige Faconer og Størrelser. I disse usædvanlige Omgivelser afholdtes Søndag den 10. Juli en Match mellem Grenaa og Randers Arbejder-Skakklubber. Der deltog 5 Spillere fra hver Side og Resultatet blev følgende (Grenaa-Spillerne nævnes først): Surland 1-1—A. Winther 0-0—Thorsten 0—Chr. Mariager 1—S. Nielsen 1-1—K. Christensen 0-0—M. Sørensen 1-0—J. Jensen 0-1—H. Bagger 1-0—S. Sørensen 0-1. Grenaa sejrede saaledes med 6 Points mod 3.

Pokalturneringen i Københavnsafdelingen er nu langt om længe blevet afsluttet. Der har ialt deltaget 32 Spillere. Turneringen blev spillet med Brikforgave og efter det engelske Cup-System, saaledes at tabt Parti udelukkede fra videre Deltagelse. O. Traulsen og Poul Hansen placerede sig til den afgørende Kamp om den smukke Pokal. Resultatet blev, at O. Traulsen vandt Pokalen for 1932. — Det var maaske Overvejelse værd paa næste Generalforsamling at ændre Reglerne for denne Turnering, der i flere Henseender har vist sig uheldig under den nuværende Form.

Skakklubben „Godthaab“. Den nye Frederiksbergklub spillede sin første Match mod et blandet Hold fra Arbejdernes Skakforening, København, hvis turneringsvante Spillere ret naturligt var deres Modstandere overlegne. Det lykkedes dog V. Mouridsen fra „Godthaab“ at vinde sit Parti. De øvrige Deltagere i Matchen var for A.S.: P. Strauss, F. Christensen, A. Thorgrimson, A. Christiansen, O. H. Hansen, H. Axtelius og J. Bjergvang, for „Godthaab“: M. Hermansen, G. Bjarnøe, H. Nielsen, Andersson, Chr. Jacobsen, Levinsen.

Gentofte. Arbejdernes Skakforening, Gentofte, spillede den 1. Juni en Match mod Skakklubben „Godthaab“ og vandt med 5 Points

mod 3. For Gentofte vandt Vald. Jensen, Holger Hansen, H. Husted, Christensen, og Fr. Hansen, for „Godthaab“: V. Mouridsen, G. Bjarnøe og Andersson. — Ved en Revanchematch i Skakklubben „Godthaab“s Lokaler Mandag den 25. Juli blev Resultatet en ny Sejr for Gentofte, der vandt med 6 Points mod 2.

En Simultanturnering afholdes f. T. i Københavnsafdelingen med Deltagelse af 25 4. Klasses Spillere mod hvem 11 1. Klasses Spillere hver spiller en Simultanmatch. Turneringen giver 1. Kl.s Spillerne Træning i Simultanspil og 4. Klasses Spillerne Lejlighed til at prøve Kræfter mod Klubbens stærkeste Spillere. Der er udsat en Præmie for bedste Resultat af Simultanspillerne og to Præmier i 4. Klasse for bedste Resultat i samtlige Matches.

Zürich og Charkow. I 10-Mandsmatchen mod Zürich er nu det første Parti afgjort med Gevinst for København. Partiet spilledes af A. Olsen, København, og K. Nydegger, Zürich. Af København—Charkow Matchens to telegrafiske Partier er det ene, spillet af Sop. Nilsson, København, hævet som remis. Vi bringer begge Partier i dette Nummers Partiafdeling.

FRA SKAKVERDENEN

Schweiz. Søndag den 22. Maj afholdt det schweiziske Arbejder-Skakforbund Delegeretmøde i Luzern. Af Formandens Beretning fremgik, at Forbundet nu tæller 29 Klubber med ialt 934 Medlemmer.

Moskau. I 1933 skal der afholdes et Verdenssportsstævne (Spartakiade) i Moskva og i Forbindelse hermed en Skakturnering. Som en Indledning hertil har Sovjet i Juli i Aar afholdt en Række Turneringer i Byerne Swerdlowsk, Nishnij-novgorod, Tiflis og Charkow, og Nr. 1 og 2 fra hver By deltager saa i den afsluttende Turnering i Moskva. Danmark fik Indbydelse til at deltage med 2 kvalificerede Spillere. Sovjet vilde afholde alle Udgifter indenfor Landets Grænser, hvilket desværre ikke var tilstrækkeligt til at muliggøre dansk Deltagelse. I en senere, men forsent indløben, Indbydelse udvidedes Tilbudet til at omfatte hele Hjemrejsen.

SKAKURE OG SKAKBRIKKER

BEDST OG BILLIGST

Rejse- og Lommeskak — Skakborde — Skakbrædter.

Leverer til Skakforeninger over hele Danmark, — Forlang Prisliste.

A/S **P. O. PEDERSEN, KØBENHAVN K.**
ST. KONGENSGADE 21 TELF. PALÆ 437 & 4437

ARBEJDER-SKAK

ORGAN FOR DANSKE ARBEJDER-SKAKKLUBBER

UDGIVET AF DANSK ARBEJDER-SKAKFORBUND

I BLADUDVALGET:
ALB. VELK, A. OLSEN OG LOUIS POULSEN (ANSVARHAVENDE)

Nr. 9

København, September 1932

2. Aarg.

ARBEJDER SKAK KALENDER 1933

Hvo intet vover intet vinder, siger et gammelt Mundheld — og med Rette. Udgivelsen af „Arbejder-Skak“ og Oprettelsen af Dansk Arbejder-Skakforbund indeholdt et vist Risikomoment i økonomisk Henseende, idet man ved Starten ikke sikkert kunde skønne over Forbundets og Bladets Trivsel.

Vi kan dog kun være tilfredse med Resultatet, der er blevet endog bedre end det, vi vovede at tro paa.

Initiativet har dog ikke hermed forladt os, og vi har nu faaet Mod paa en ny Opgave, nemlig Udgivelsen af en *Arbejder Skak Kalender*.

Det er noget, som ikke før er forsøgt herhjemme og synes ved første Øjekast ogsaa uigennemførligt efter danske Forhold at regne; Vanskelighederne er dog nu overvundne, og Bogen vil udkomme sidst i Oktober. Det bliver en smuk lille Bog paa 112 Sider, indbundet i stift Bind (Format 17×11 cm). Af Indholdet skal vi nævne: Artikler af C. Thomas: „Arbejder-Skakbevægelsen i Danmark“, A. Velk: „Tid, Rum og Kraft“ og J. P. Pedersen: „Om Problemerkunsten“, desuden de udførlige internationale Spilleregler som de benyttes af Dansk Arbejder-Skakforbund, Turnuskema, Rundeskema o. m. a. Selve Kalender-Afsnittet bliver paa 52 Sider og med god Plads til Notater. Endvidere bringes en fuldstændig Fortegnelse med Navn og Adresse paa alle Medlemmer af Forbundet pr. 1. Oktober 1932 med Vedtegnelse om vedkommende er Korrespondancespiller, Opgaveforfatter, Opgaveløser etc. Antagelig bliver der knyttet en

lille Konkurrence for Opgaveløserne til Bogens Opgaveafdeling.

Det bliver Dansk Arbejder-Skakforbunds Forlags første Udgivelse; forhaabentlig slaar Bogen an; thi heraf afhænger naturligvis en eventuel aarlig Udgivelse. Prisen for Bogen bliver Kr. 1,25.

AGITÉRER DU?

De fleste Skakklubber arbejder for halv Kraft i Sommertiden, ja, enkelte Klubber ligger endda helt stille; men nu nærmer Efteraaret sig, og dermed begynder den egentlige Skaksæson, hvortil alle større Turneringer og Matcher er henlagt.

Med Efteraaret indtræffer ogsaa det Tidspunkt, hvor det næste store Fremstød for Dansk Arbejder-Skakforbund skal sættes ind, for selv om Resultatet af vort unge Forbunds Virksomhed siden Oprettelsen for et halvt Aar siden har været godt, maa vi ikke slaa os til Taals med det — vi skal videre frem.

Den stigende Interesse for Skakspillet, der tydeligt kan spores i Arbejderkredse, aabner Muligheder mange Steder for Oprettelsen af nye Klubber, og her er et Felt, hvor de fleste af Forbundets Medlemmer kan være med i Arbejdet ved at være Mellemed mellem Forbundet og skakinteresserede, der omgaas med Planer om Start af nye Klubber.

Jeg har jævnlig modtaget gode Tips i saa Henseende fra Medlemmer, men hvorfor ikke alle — eller næsten alle — være med i dette Arbejde?

Vi kommer ikke sovende til et stort og stærkt Forbund — der skal gøres en Indsats!

Louis Poulsen.

PARTIAFDELINGEN

VED A. VELK OG A. OLSEN

PARTI NR. 46 SICILIANSK I TRÆKKET

Fra Wiener Schachzeitungs Korrespondance-turnerings 2. Mestergruppe.

Januar 1928 til November 1928.

Hvid: A. H. Priwonitz, Hamborg.

Sort: F. Kunert, Ebensee.

- | | |
|-----------|---------|
| 1. c2—c4 | e7—e5 |
| 2. Sb1—c3 | d7—d6 |
| 3. g2—g3 | Sg8—f6 |
| 4. Lf1—g2 | Lf8—e7 |
| 5. Sg1—f3 | 0—0 |
| 6. 0—0 | Sb8—d7 |
| 7. d2—d4 | c7—c6 |
| 8. Dd1—c2 | Dd8—c7 |
| 9. b2—b3 | b7—b5?! |

Sort har valgt et hanhamlignende Forsvar; men det ligger ikke for hans Spilletype, derfor skaber han allerede nu Forviklinger for at befri sig for det trykkede Spil.

10. Lc1—a3

Men Hvid forsøger at gendrive, eftersom 10. c×b, c×b, 11. S×e5, d×e, 12. L×a8, e×d ikke vilde være gavnlige, ja, vinder i det 16. Træk en Bonde; men maa i det 19. Træk give den tilbage.

- | | |
|-------------|---------|
| 10. — | b5×c4 |
| 11. d4×e5 | Sd7×e5 |
| 12. Sf3×e5 | d6×e5 |
| 13. Sc3—b5! | Dc7—b7 |
| 14. La3×e7 | Db7×e7 |
| 15. Lg2×c6 | Ta8—b8! |
| 16. Dc2×c4 | |

16. b×c vilde være en grov Fejl paa Grund af Dc5 med Officerstab.

16. — Lc8—a6

17. Dc4—a4

Med Truselen 17. —, Tfc8 saa godt som tvunget.

- | | |
|------------|--------|
| 17. — | Tb8—b6 |
| 18. Ta1—c1 | Tf8—c8 |
| 19. Sb5—a3 | La6×e2 |
| 20. Lc6—b5 | |

Her og to Træk senere overvurderer Hvid de forhaandenværende Chancer paa Dronningefløjen. Løberens Fejl bliver hans Skæbne paa Kongefløjen.

- | | |
|-------------|--------|
| 20. — | Tc8×c1 |
| 21. Tf1×c1 | Le2—g4 |
| 22. Sa3—c4? | |

For impulsivt og allerede den afgørende Fejl.

22. — De7—c5!

23. Tc1—c2

Foruden dette Træk, der indirekte dækker den angrebne Løber (23.—, T×b5? 24. Se3 efterfulgt af S×g4 og Tc8± eller 23.—, D×b5? 24. S×b6! D×b6, 25. D×g4! osv.) kommer yderligere 23. Le8 i Betragtning, hvorpaa Sort paa Grund af de truende Besværligheder efter 24. L×f7† vel bedst havde fortsat med 23.—, Tb8, 24. Lc6, e4. 23. La6 er paa Grund af Ld7! en tungtvejende Fejl.

23. — Lg4—h3!!

I al Stilhed flytter Løberen sin Post hen foran den fjendtlige Residens.

24. Sc4—a3

Paa den anden Fløj gaar den nævise Springer i Hvil for at frigive den spærrede Vej igen.

24. — Tb6—d6

Og allerede nu trækker de sorte Officerer som tunge Tordenskyer i Himmelrummet sig sammen til samlet Angreb. Det interessante ved hele Situationen er, at Hvid ikke kommer i en saadan Stilling, at han kan udnytte Blottelserne i den fjendtlige 8. Række.

25. Lb5—e2

Hvad ellers, naar 25. Lf1 strander paa Td1, 26. Da6, D×a3!! 27. Tc8† L×c8, 28. D×a3, Lh3!?

25. — Dc5—d5

26. f2—f3

Et daarligt Indfald vilde være 26. Lf1, Dg2† efterfulgt af Mat i to Træk.

26. — e5—e4!!

Denne Pioner maa bryde en videre Bane og muliggøre Rokaden af Dronningen og Taarnet.

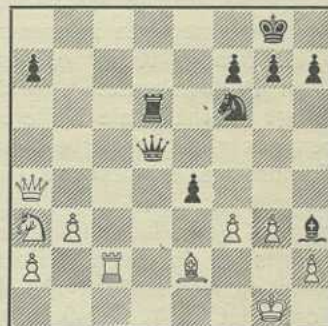

27. f3×e4

Hvid gør, hvad der menneskeligt er muligt for at afværge Nederlaget.

a) Det nærliggende 27. $D \times a7$ bliver besvaret med $e \times f$, 28. $L \times f3!$ $Se4!$ 29. $Tc1$, $Dd2$, 30. $Db8 \dagger!$ $Td8$, 31. $Df4$, $Df2 \dagger$ 32. $Kh1$, $Sg5$, 33. $Ld5$, $D \times f4$, 34. $g \times f$, $T \times d5$, 35. $f \times g$, $T \times g5!$ Sort henter sig foruden Mattuselen Bonden paa a2. Eller 30. $Tb1$, $Sg5$, 31. $Le2$ ($Df2?$ $Tf6!$), $Dd5$, 32. $Lf1$, $L \times f1$ osv.

b) Paa $Db4$ vilde Følgen blive 27. —, $e \times f$, 28. $L \times f3$, $Dd3$, 29. $Dc4$ ($Le2$, $De3 \dagger$ 30. $Kh1$, $Td4$, 31. $Dc3$, $De4 \dagger$ 32. $Df3$, $Td1 \dagger$ osv.), $De3 \dagger$ 33. $Tf2$, $Td2$, 34. $Le2$, $T \times e2$, 35. $D \times e2$, $Dc1 \dagger$ 36. $Tf1$, $L \times f1$ osv.

c) Paa 27. $Db5$ afgør simpelt $Dd4 \dagger$ 28. $Kh1$, $Da1 \dagger$ 29. $Lf1$, $g6$, 30. $Tf2$, $Td1$, 31. $Kg1$, $e3$.

d) Ingen Værd har 27. $Sb5$ paa Grund af $e \times f$, 28. $S \times d6$, $f \times e$, 29. $T \times e2$, $Dc5 \dagger$ hvis 28. $Lf1$, $Dd1$, 29. $Tf2$, $L \times f1$, 30. $T \times f1$, $De2$.

e) Paa 27. $Kf2$ fremtvinger $e \times f$, 28. $L \times f3$, $Dd3$ med Truselen $Sg4 \dagger$ Sejren.

f) 27. $f4$ taber hurtigt paa Grund af $e3$, 28. $Lf1$, $e2$, 29. $T \times e2$, $Dc5 \dagger$ 30. $Kh1$, $Td1$.

g) Og endelig bliver 27. $g4$ gendrevet ved $e \times f$, 28. $L \times f3$, $De6$, 29. $Kf2$, $Td3$, 30. $D \times a7$, $S \times g4 \dagger$ 31. $Kg3$, $De1 \dagger$ 32. $Tf2$, $Dg1 \dagger$ osv.

27. — $Dd5-e5$

Med de nette Hensigter $Da1 \dagger$ $Sg4 \dagger$ $Df6 \ddagger$.

28. $Da4-c4$ Eller

a) 28. $Db5$, $Dd4 \dagger$ 29. $Kh1$, $D \times e4 \dagger$ osv.

b) 28. $Sb1$, $Td4$ osv.

c) 28. $Tc1$, $Dg5!$ 29. $Dc4$, $De3 \dagger$ 30. $Kh1$, $g6$ osv.

d) 28. $Lf1$, $Td1$, 29. $Tf2$, $Dc5 \dagger$ osv.

e) 28. $Kf2$, $Se4 \dagger$ osv.

f) 28. $g4$, $Da1 \dagger$ 29. $Kf2$, $S \times g4 \dagger$ 30. $Kg3$, $De5 \dagger$ osv.

28. — $Td6-d4$

29. $Dc4-c3$

Tvunget. Paa 29. $Dc6$ eller $Dc7$ følger

$Td1 \dagger$ 30. $L \times d1$, $Dd4 \dagger$ osv. Yderligere truer 29. —, $D \times e4$ meget stærkt.

29. — $De5-d6$

Koketterer med Truselen 30. —, $Td1 \dagger$ 30. —, $Td1 \dagger$ 31. $L \times d1$, $D \times d1 \dagger$ 32. $Kf2$, $Sg4 \ddagger$. 30. $Tc1$ eller $De1$ er ikke tiladeligt paa Grund af $D \times a3$. Heller ikke 30. $Sb5$ udretter noget paa Grund af $Td1 \dagger$ 31. $Kf2$, $Db6 \dagger$ 32. $Kf3$, $Lg4 \dagger$ 33. $Kf4$, $Dh6 \dagger$ og Mat . De sorte Figurers Magt er ved nøjagtige Manøvrer blevet uhyggelig.

30. $Dc3-a1!$ $Dd6-b6$

31. $Kg1-h1$ $Sf6 \times e4$

32. $Da1-e1$

Man maa anskueliggøre sig, at ethvert Flugtforsøg af Fangen paa $a3$ snarere vil ende lemfædigt: 32. $Sb5$, $S \times g3 \dagger$, 33. $h \times g$, $Db7 \dagger$ 34. $Lf3$, $D \times f3 \dagger$, 35. $Kh2!$ $Td1$ osv. eller 32. $Sc4$, $S \times g3 \dagger$, 33. $h \times g$, $Dc6 \dagger$ 34. $Lf3$, $D \times f3 \dagger$ 35. $Kh2$, $Td1$, 36. $D \times d1$, $D \times d1$, 37. $Td2$, $D \times d2$, 38. $S \times d2$, $Le6$ med vundet Slutspil. Efter 32. $Dg1$, $Db7 \dagger$ 33. $Lf3$, $S \times g3 \dagger!$ 34. $h \times g$ ($Dg3?$ $Td1 \dagger!$), $D \times f3 \dagger$ 35. $Kh2$, $Td1$ er Nederlaget ligeledes uafvendeligt. Afspærringen af den livsvigtige Aare $h1-a8$ vilde ogsaa ende katastrofalt: 32. $Lf3$, $Df6!$ 33. $L \times e4$, $T \times e4$ osv. eller 33. $Lg2$, $Sf2 \dagger$ 34. $T \times f2$, $D \times f2$, 35. $L \times h3$, $Df3 \dagger$ osv.

32. — $Se4-g5$

33. $Le2-g4$

Efter 33. $Df2$ vinder $Dd6$ let.

33. —

34. $Kh1-g1$

35. $Lg4 \times h5$

36. $Lh5 \times f3$

37. $Tc2-i2$

Hvid er fortabt. Paa 37. $Te2$ følger $Te4$.

37. —

38. $De1-e8 \dagger$

39. $Sa3-c2$

$Td4-d1 \dagger$ Opgivet, for mod 40. $Se1$, $Le6$, 41. $Te2$, $Dd4 \dagger$ 42. $Kg2$, $T \times e1!$ 43. $T \times e1$, $Dd2 \dagger$ 44. $Kf1$, $Lh3 \dagger$ eller 42. $Kf1$, $Lh3 \dagger$ 43. $Tg2$, $Df6 \dagger$ eller 41. $Tf1$, $Dd4 \dagger$ 42. $Kg2$, $Td2 \dagger$ er intet at finde.

En Studie som denne er i praktisk Spil ved den indskrænkede Betænkningstid umulig. For at ville spille saadanne Partier spiller jeg Korrespondanceskak (paa Tysk meget bedre Fernschach), ligegyldig om jeg taber eller vinder. At søge Sandheden er vor Opgave. De smukke Vendinger byder tilstrækkelig Erstatning for Besværet.

(F. Kunert i „Fernschach“).



havde det sikkert været efter 15. e4 at prøve paa at frigøre sig med 15. —, c×d4.

18. Ta1—e1 Sd7—f6?
19. Te4—e5 Df5—g4

Dronningen er fanget.

20. d4×c5 Sf6—d7
21. Te1—e4 Sd7×e5

Sort kæmper videre med sejt Energi; han spiller jo for sin Klub, og saa gælder det om at kæmpe til sidste Blodsdraabe.

22. Te4×g4 Se5×g4

23. c5×b6 a7×b6

24. h2—h3 Sg4×f2

25. Kg1×f2 Ta8—c8

26. Sf3—e5 b6—b5

27. c4—c5 Tf8—d8

28. c5—c6 Td8—d6

29. Dc3—c5 Td6—d2†

30. Kf2—g3 Kg8—g7

31. Dc5×b5 Td2—d5

32. Db5—b7 Tc8—f8

33. c6—c7 Td5×e5

34. c7—c8 (D) Te5—e3†

35. Kg3—h2 Tf8×c8

36. Db7×c8 Te3×a3

37. b4—b5 Ta3—b3

38. Dc8—c6 g6—g5

39. b5—b6 h6—h5

40. b6—b7 Kg7—g6

41. Dc6—c2† Opgivet.

Noter ved Albert Velk.

PARTI NR. 48

HALVINDISK PARTI

Spillet i Telegrafmatchen Sovjet-Unionen ctr. Europa.

Hvid: Wien.

Sort: Leningrad (Dynamo).

1. d2—d4 Sg8—f6

2. c2—c4 e7—e6

3. Sg1—f3 Lf8—b4†

4. Lc1—d2 Dd8—e7

5. Sb1—c3

Godt er ogsaa g3.

5. — 0—0

6. e2—e3

Men her var g3 sikkert bedre.

6. — d7—d6

7. Lf1—d3

I et Parti Vidmar—Nimzowitsch (New York 1927) blev her spillet Le2. Teksttrækket giver senere Hvid Vanskeligheder.

7. — e6—e5

Truer L×c3 efterfulgt af e4.

8. d4×e5 d6×e5

9. Dd1—c2 Sb8—d7

Der truer nu Officersgevinst ved 10. —, L×c3, 11. L×c3, e4, da 12. L×f6 er sikret ved S×f6.

10. Sf3—g5 h7—h6

11. Sg5—e4 Sf6×e4

12. Ld3×e4

S×e4 er heller ikke bedre.

12. — Sd7—c5

13. 0—0 c7—c6

14. a2—a3 Lb4×c3

15. Ld2×c3 f7—f5

16. Le4—f3 f5—f4!

17. e3×f4?

En Fejl; at foretrække var her enten e4 eller Lb4.

17. — Lc8—f5

18. Dc2—d1

Kvalitetsofferet: 18. De2, Ld3, 19. D×e5, D×e5, 20. f×e, L×f1 fører til et overlegent Spil for Sort.

18. — Ta8—d8

19. Dd1—e1 Lf5—d3

20. Lf3—e2 Tf8×f4

Med Dobbelttruslen Te4 og T×c4.

21. Le2×d3

Hvid har intet bedre.

21. — Sb4×d3

22. De1—e3 Tf4×c4

23. Ta1—d1

Dette er stærkere end D×a7.

23. — e5—e4

24. De3×a7

Dronningen staar ikke godt her og faar Vanskeligheder med at komme tilbage til Farezonen.

24. — c6—c5!

25. Da7—b6 e4—e3

26. Db6—b3

Før at holde sig skadesløs for Taarntabet ved e3—e2.

C. P. RØNBERG GULDSMED

Smukke Præmier i Guld, Sølv, Elektroplet og Tin

Nd. Frihavnsgade 16 (den høje Stue)

København Ø. Telf. Øbro 55 y.

Leverandør til Arbejdernes Skakforening.

NØRREBROS MIDDAGSKØKKEN

(ved A. Petersen).

2 Retter 85 Øre .. 6 Dage 5 Kr.

Frit tilbragt — Bil overalt.

Nora 1526 x. Frederik VII's Gade 13.

26. — De7—e6?
Her var b5 langt bedre. Efter 27. D×b5 følger De6, 28. Db7, Tg4 med hurtig Afgørelse.

27. Lc3—a5 e3—e2
28. La5×d8 Sd3—f4

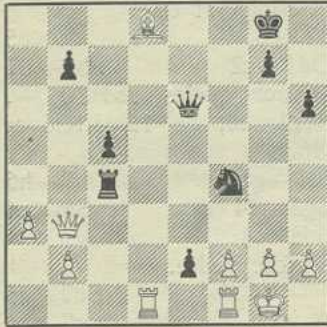

29. Db3—f3?
Derved tabes en Officer.

29. — e2×d1(D)

30. Tf1×d1

Paa 30. D×d1 kan Sort spille enten Se2† 31. Kh1, Tc1 eller 30. —, Td4, 31. Df3, Se2† og tage Løberen paa d8.

30. — Tc4—d4

31. Td1—b1 De6—f5

32. Tb1—e1

Paa Td1 følger Sh3† osv.

32. — Td4×d8

33. Df3×b7 Td8—d2

34. Te1—f1

Efter Df3 vinder Sort ved Sh3† 35. D×h3, D×f2†

34. — Df5—d3

Hvid opgav, der truede D×f1† K×D, Td1≠. Officersgevinsten 35. Db8† Kh7, 36. D×f4 redder ikke Partiet. Td1!

„Arbeiterschach“.

PARTI NR. 49 ENGELSK PARTI

Spillet i en Match mellem Arbejdernes Skakklub, Odense, og Verringe og Bellinge Skakklubber.

Hvid: Broholm, Bellinge.

Sort: G. Jørgensen, Arb. Skakklub, Odense.

1. c2—c4 e7—e5

Andre gode Fortsættelser er her c5, e6 eller f5. Efter Teksttrækket spiller Hvid Siciliansk med et Træk foran.

2. Sb1—c3 Sb8—c6

3. g2—g3 Sg8—f6

4. Lf1—g2 Lf8—c5

I Betragtning kommer Le7.

5. e2—e3?

En Fejl, som desværre ses saa ofte og mange Gange er afgørende. Jeg vil her

ARBEJDER-SKAK

RED.: LOUIS POULSEN, N. FASANVEJ 26, KØBHN. F.
Telefon: Gothab 4443.
EXP.: EMIL H. NIELSEN, STEEN BILLESØ. 1. KØBHN. Ø.
Postgirokonto: 27 736.

Klub-Abonnement: 25 Ekspl. Kr. 2,50, 25—50 Ekspl. Kr. 5,00, over 50 Ekspl. Kr. 10,00 pr. Md.
Enkelt-Abonnement: Kr. 1,50 halvaarlig (Udlandet Kr. 2,00).

benytte Lejligheden til at advare Spillere, som er mindre bevandret i Teori, mod lignende; har man i Aabningsspillet spillet g3, bør man aldrig fortsætte med e3 eller omvendt, det svækker de hvide Felter og gør Bønderne mindre elastiske; det samme er Tilfældet for Sort med e6 og g6 (se iøvrigt Parti Nr. 39). Her burde være spillet 5. d3.

5. — d7—d6

6. a2—a3 a7—a5

7. d2—d3 0—0

8. Sg1—e2 Lc8—g4

9. 0—0 Dd8—d7

10. Lc1—d2 Lg4—h3

Sort søger nu yderligere at svække den hvide Stilling ved at afbytte Løberen.

11. Sc3×d5 Sf6×d5

12. c4×d5 Sc6—e7

13. Se2—c3 Se7—g6

Stærkere var vel her 13. —, L×g2, 14. K×g2, f5. Hvid kunde her med 14. Se4 gøre det lidt vanskeligere for Sort.

14. Ta1—c1 Lh3×g2

15. Kg1×g2 f7—f5

16. h2—h4?

f4 var her nødvendigt; nu har Sort afgørende Spil.

16. — f5—f4

17. Dd1—h5

Hvid har intet godt Træk; der truede 17. —, f3† 18. Kh2, Dg4 efterfulgt af S×h4!

17. — Tf8—f5

18. Dh4—d1

Dg4 gaar ikke; der følger 18. —, f×e, 19. L×e3, T×f2† med efterfølgende Dronningevinst.

18. — Ta8—f8

Ogsaa 18. —, f3† er godt.

19. Sc3—e4 f4×g3

20. Se4×c5 Sg6×h4†

21. Kg2—h3

Paa 21. K×g3 følger Mat i faa Træk ved Tf3†.

21. — d6×c5

22. Kh3×h4 g3—g2

23. Tf1—g1 Tf5—f3

Opgivet. Noter ved A. Olsen.

OPGAVEAFDELINGEN

REDIGERET AF:
J. P. PEDERSEN,
BIRKEGADE 9, AARHUS

Nr. 30—34 Originalopgaver.

30. Ivar Solheim, Molde.

31. S. Jørgensen, Aarhus.

32. C. Åhs, Malmberget.

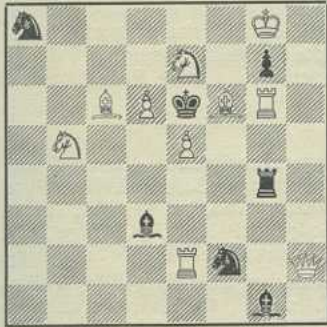

Mat i 2 Træk.

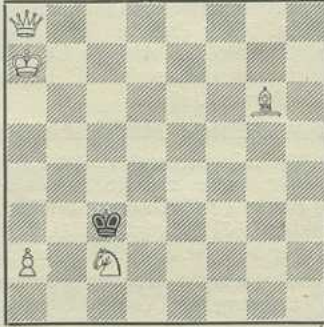

Mat i 2 Træk.

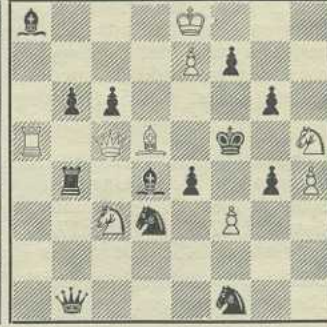

Mat i 2 Træk.

33. H. Eriksen, Tinglev.

Tilegnet J. P. Pedersen, Aarhus.

34. W. Hagemann,

Braunschweig.

Tilegn. danske Arbejder-Problemmøder.

35. K. A. K. Larsen, Hillerød.

1. hædrende Omtale

„Veje Soc. Dem.“ 1932 II.

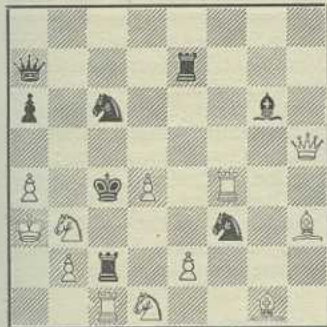

Mat i 2 Træk.

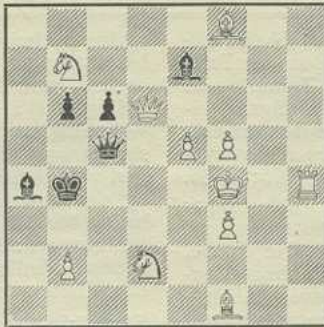

Mat i 2 Træk.

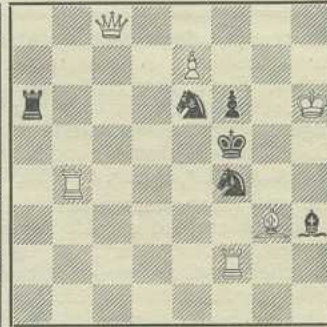

Mat i 2 Træk.

Løsninger til Opgaverne i Juli-Nummeret.

18. W. Hagemann. 1. D×c7! Min bedste Tak for Tilegnelsen af denne smukke Opgave, hvis Konstruktion og righoldige Indhold røber-Mesteren. Forfatteren paaviser i Opgaven en interessant Nyhed i følgende Definition: *Hvid frigør gennem Løsningstrækket en eller flere hvide Officerer, saaledes at disse kan benyttes til Matsætning.* I denne Opgave forekommer saaledes tre Frigørelsesvarianter, nemlig 1. —, Th7, 2. Tf4±. 1. —, g×f, 2. S×f5± og 1. Sb3, 2. Sc2±. Ved 1. D×c7 har Hvid frigjort Se3 og Tf5 for Dækning af Felterne c5 og c4. Ved at imødegaa den opstaaede Trusel (Dc5±) faar Hvid nu overladt Felterne f4, f5 og c2 til Matsætning ved een af de frigjorte Officerer. Det er saaledes en Slags samtidig Hvid og Sort Frigørelse — Hvid af en eller flere Officerer, Sort af forskellige af førnævnte hvide Officerer beherskede Felter (1. —, S×c7, 2. Lb6± er saaledes ingen Temavariant). Forfatteren har ret betegnende givet det Navnet: Befrielses-Tema!

19. Poul Hage. (Med sort Td2 og sort Bc2). 1. g8(S)! Dreimalizer Verbau durch den Bc7, verbunden mit Schachprovokation. Linienöffnung und Verstellung erzanzen dies kleine Stück. (W.H.) Udmærket Opgave og indeholdende en original Idé med de tre sorte Selvblokader af Bc7 medførende tre forskellige Springermatter; i Tilgift en sort Linienspærring. (Red.)

20. Karl Ruben. 1. Dh7! Zugzwang. Das Feid e4 bedingt den Schlüssel. (W.H.) — Træktvangsopgave med et ret godt 1. Træk. (Red.)

21. Eigil Petersen. 1. Dg6! Zugzwang. Schlüssel leicht errichtlich. (W.H.) — Ogsaa en Træktvangsopgave. Sort Selvblokade og Selvbinding af Lg4. (Red.)

22. Poul Hansen. 1. Sh3! Drei Verbaue trotzdem nicht ganz befriedigend. (W.H.) — Tre sorte Selvblokader paa f3, f4 og f5. (Red.)

23. E. Mogensen. 1. Se5 (truer 2. Td7±), f×g3± 2. Kg2. 1. —, Kf6, 2. L×S. 1. —, K×T, 2. L×S±. Durch die Duale wird das Stück wertlos. Schlüssel ist sonst gut. (W.H.) — De mange Dualer skæmmer unægtelig. (Red.)

Løserturneringen.

Da vi i Juli-Nr. udskrev en Løserturnering, var det for at tilfredsstille et af Løserne næret Ønske om en saadan Turnering, og saa samtidig at gøre denne saa billig som vel muligt for Bladet. Reglerne for Deltagelse i Turneringen har imidlertid vist sig at virke noget uheldige, og vi har

da besluttet os til at ændre Reglerne som det fremgaar af det følgende: Alle Deltagere kan opnaa Præmie, naar de har opnaaet at samle 250 Points fra Maaned til Maaned. Der afgives Points efter følgende Regler: Naar ikke andet er anført, gives Points saaledes: **Totrækkere:** 2 Points + 1 Points for eventuelle Biløsninger og 4 Points for paavist Uløselighed og illegal Stilling. **Tretrækkere:** 3 Points + 2 Points for Biløsninger og 6 Points for Uløselighed og illegal Stilling, og saaledes fremdeles for Firetrækkere og Flertrækkere. Ved Indsendelse af Løsninger er det tilstrækkeligt for Totrækkere kun at angive 1. Træk, for Tre-, Fire- og Flertrækkere maa alle Varianten til og med Hvids næstsidsste Træk anføres, i Selvmatopgaver o. l. maa alle Træk anføres. Naar en Løser har opnaaet Maximum, bliver Præmien ham tilsendt, og han kan fortsætte i Turneringen med det overskydende Antal Points. Har en Løser ikke indsendt Løsninger i 3 paa hinanden følgende Maaneder, slettes han af Løserlisten. Løsningerne maa være Redaktionen i Hænde senest den 5. i paafølgende Maaned.

Forskellige Meddelelser.

Verdensløserturneringen. Adskilligt tidligere end ventet foreligger Resultatet af Verdensløserturneringen 1932. Ungarn blev i Aar Vinder med 1818 Points (Maximum 1820). Derefter fulgte Spanien med 1816, Letland 1814, Italien 1789, **Danmark 1779**, Østrig 1768, Indien 1761, Tjekoslovakiet 1743, Holland 1713, Tyskland 1712, Sverrig 1709, Frankrig og Polen 1708, Norge 1698 og Finland 1451. Danmarks Placering som Nr. 5 af 16 Nationer maa siges at være meget hæderligt.

Udskreven Turnering. Harburg-Wilhelmsburg Arbeiter Schachverein har i Harburg-Wbg. Volksblatt udskreven en international Turnering for Totrækkere. Problemister, der staar tilsluttet en Arbejder-Skakorganisation kan deltage. Opgaver — højst 3 — paa Diagram og med Motto vedlagt Løsning og Navneseddel, tilsendes W. Koch, Harburg-Wbg. 1, Hohe Straze 33² senest 1. Nov. 1932.

FORENINGSMEDDELELSER

Korrespondanceturneringen. Skønt Anmeldelsesfristen ikke er sluttet paa det Tidspunkt, Bladet skal trykkes, kan Turneringens Succes allerede fastslaaes. Der vil tilgaa Deltagerne nærmere Meddelelse en af de nærmeste Dage. Tryksagskortene forhandles af Bogtrykkeriet „Grafia“, Ryesg. 3, Købh. N. Giro: 27065.

Odense. Arbejdernes Skakklub i Odense har i den senere Tid afholdt nogle Aftenture pr. Cykel til Omegnens Byer og spillet en Del Matcher mod derværende Skakklubber. Saaledes vandt Odense d. 23. Juni over Dalum—Hjallse Skakklub med 13 Pts. mod 4, og over Sanderum med 8—1. Den 6. Aug. spillede en Match i Vemmingdal mod Vemmingdal og Bellinges samlede Hold. Først Kl. 1½ forelaa Resultatet: Odense sejrede med 9½ mod 1½ Pts. Fyngsmesteren, Dyrhede Broholm, der spillede for Bellinge, blev besejret af Gudmund Jørgensen, Odense. — En Match paa 20 Partier mod Odense Skakklub tabte vor Odenseafd. med 13—7.

Skakklubben „Aros“ i Aarhus afholder ordinær halvårlig Generalforsamling Torsdag den 8. September.

Glostrup. Arbejdernes Skakforening har med Held fortsat Spillet Sommeren igennem og staar nu ved Afslutningen af sit første Aars Tilværelse. At komme nærmere ind paa en Omtale af det passerede i Aarets Løb tillader Pladsen ikke, men jeg tror at alle Medlemmerne har været glade for dette Aars Samvær og glædet sig over at deltage i Spilleaftenerne

og de Turneringer og Sammenkomster, Klubben har arrangeret. Vi spiller f. T. 8 Korrespondancepartier mod andre Klubber, hvilket ogsaa bidrager til at udvide Deltagernes Horizont.

— Fredag den 16. September afholder Klubben sin aarlige ordinære Generalforsamling; her skal vælges Bestyrelse, Regnskabet forelægges, og der skal tages Bestemmelse om Virksomheden for den kommende Vinter. — Kasseren skal afslutte Regnskabet den 8. September, hvorfor Medlemmerne anmodes om at indbetale Kontingent for Sommerhalvaaret. C.

Skakklubben „Godthaab“. Den nystartede energisk arbejdende Frederiksbergafdeling havde 1. Aug. Besøg af Alb. Velk, som holdt Foredrag og spillede en Simultanmatch: 4 v. og 4 t. (til C. Andersen, M. Levisen, H. Nielsen og V. Mouridsen). Den 22. Aug. gentog Velk Besøget og gennemgik da nogle af de spillede Partier fra sidste Simultankamp. I en Simultanmatch vandt Velk derefter 10 Partier og tabte 2 (til M. Hermansen og Chr. Jacobsen).

Ny Tilgang. Forbundets Fremgang markeres i denne Maaned ved den formelle Indmeldelse af Grenaa Arbejder-Skakklub (12 Medl.) og Stiftelsen af Sundby Arbejder-Skakklub. Vi byder de to Klubber velkommen! Der er ligeledes stiftet en ny Arbejder-Skakklub i Sleth ved Aarhus.

Esbjerg. Paa en Generalforsamling d. 24. Aug. har Arbejdernes Skakklub vedtaget Indmeldelse i Forbundet. Referat i næste Nr.

SKAKURE og SKAKBRIKKER

BEDST OG BILLIGST

Rejse- og Lommeskak — Skakborde — Skakbrædter.

Leverer til Skakforeninger over hele Danmark. — Forlang Prisliste.

A/s **P. O. PEDERSEN, KØBENHAVN K.**
ST. KONGENSGADE 21 TELF. PALÆ 437 & 4437

ARBEJDER-SKAK

ORGAN FOR DANSKE ARBEJDER-SKAKKLUBBER

UDGIVET AF DANSK ARBEJDER-SKAKFORBUND

I BLADUDVALGET:
ALB. VELK, A. OLSEN OG LOUIS POULSEN (ANSVARHAVENDE)

Nr. 10

København, Oktober 1932

2. Aarg.

KORRESPONDANCETURNERINGEN

I sin korte Levetid har Dansk Arbejder-Skakforbund allerede haft adskillige Arrangementer og er sluppet godt fra dem. Men det største og mest omfattende har været den nu paabegyndte Korrespondanceturnering, der med sine 117 Deltagere siger Sparto til, hvad der hidtil er arrangeret. Nu kommer det an paa Deltagerne, om selve Forløbet af Turneringen skal blive lige saa straalende.

Inden vi gaar over til en nærmere Omtale af Turneringen, skal vi kort redegøre for, hvorledes Deltagerne fordeler sig efter Landsdele og Klubber:

	Jyll.	Fyen	Sjæll. Loll.-F. Bornh.	Købh.	Ialt
1. Klasse	9	2	4	8	23
2. Klasse	16	4	1	4	25
3. Klasse	9	—	4	13	26
4. Klasse	29	1	3	10	43
	63	7	12	35	117

Inddelt efter Klubber fordeler Deltagerne sig paa følgende Maade: 1) Klubber indenfor Forbundet: A. S., Kbh. 26, Aarhus ndr. Skakkl. 11, A. S., Odense 6, Horsens 5, Godthaab, Frb. 4, Glostrup 4, Gentofte 3, A. S., Sundby 3, Esbjerg 1. 2) Klubber udenfor Forbundet: „Aros“, Aarhus 13, A. S., Randers 6, Hjallesø 1, A. S., Aalborg 1 og A. L. S., Kbh. 1. Desuden er der 3 personlige Medlemmer, der deltager, og 30 Ikke-Medlemmer. Af den sidstnævnte Gruppe er der sikkert mange, der er Medlem af en Skakklub, men det har ikke kunnet konstateres paa nærværende Tidspunkt. Af Deltagerne staar 49 udenfor Forbundet, medens 68 staar indenfor. Disse 68 er et godt Bevis paa den mægtige Interesse, der er for Skakspillet i Arbejderkredse. De 68 repræ-

senterer ca. 20 % af Forbundets Medlemsantal, men trods det, at det er et særdeles godt Resultat, saa kan det blive meget bedre endnu; en Klub som Aarhus nordre har anmeldt 11, hvilket er henvend 50 % af Klubbens Medlemsantal, dertil skulde ogsaa de andre Klubber naa, og een Gang Korrespondancespiller, altid Korrespondancespiller; saa det er med at faa rusket Medlemmerne op. Sker Forsendelsen af Trækkene med Tryksagskort, kan Udgiften ikke blive uoverkommelig, højest 10 Øre om Dagen i den Tid, Turneringen varer, og hvormange Penge gaar der ikke om Dagen til Øl, Cigarer eller Cigaretter, der kan godt knibes en 10 Øre dér, og hvilken Nydelse faar man saa ikke for den 10 Øre? Kamp og Spænding — kommer i Forbindelse med Spillere fra andre Landsdele; jo, de Penge er givet godt ud. Det er bare med at faa fat i de træge og genstridige, ja, i helt nye Emner, vi maa kunne faa en Korrespondanceturnering stampet op af Jorden, der slaar alle Rekorder, det er ikke for tidligt allerede nu at forberede Jordbunden, og for alle de, der deltager nu, gælder det om at holde ud, ikke give op, for Korrespondancespillets værste Fjende er alle disse meningsløse Udtrædelser, saa det maa vi alle være enige om: ikke noget med at gaa ud af Turneringen, selv om man i en Periode ikke har saa god Tid eller er syg, og endnu mindre, hvis man taber sine Partier, det er i Særdeleshed disse Partier man lærer af, saa det er bare med at fortsætte til den bitre Ende, før eller senere skal Resultaterne nok komme.

Iøvrigt er Korrespondancespillet i de senere Aar kommet paa Moden. Herhjemme

har Dansk Skak Union ogsaa en omfattende Korrespondanceturnering, og med Hovedsæde i Tyskland findes ogsaa et internationalt Korrespondanceskakforbund (Internationale Fern-Schach-Bund — I.F.S.B.), der stadig har Turneringer løbende i 3 Klasser. En Mesterklasse, 1. og 2. Kl. Medlemsbidraget er 8 Mark aarlig (2 Mk. kvartaarlig). Er der Medlemmer indenfor Dansk Arbejder-Skakforbund, der har Lyst til at knytte internationale Forbindelser,

kan Henvendelse ske til H. W. von Massow, Dresden A 16, Striesener Platz 11. Iøvrigt arrangerer en hel Række udenlandske Skakblade Korrespondanceturneringer, saaledes „Schackvärlden“, Göteborg, Wiener Schachzeitung og Deutscher Schachzeitung, saa der er nok at tage fat paa, for de, der har Tid og Lyst. Hver Maaned skal Deltagerne, saa vidt Pladsen i „Arbejder-Skak“ tillader det, blive holdt underrettet om Turneringens Forløb.

PARTIAFDELINGEN VED A. VELK OG A. OLSEN

PARTI NR. 50 DRONNINGEGAMBIT

Spillet i Korrespondancematchen
Berlin—København.

Hvid: Jean Hansen, København.

Sort: Nawotning, Berlin.

- | | |
|-----------|--------|
| 1. d2—d4 | e7—e6 |
| 2. c2—c4 | d7—d5 |
| 3. Sb1—c3 | Sg8—f6 |
| 4. Lc1—g5 | Lf8—e7 |
| 5. Sg1—f3 | Sb8—d7 |
| 6. e2—e3 | 0—0 |
| 7. Lf1—d3 | |

Dette havde ingen Hast, bedre var her
7. Tc1.

- | | |
|------------|--------|
| 7. — | d5×c4 |
| 8. Ld3×c4 | a7—a6 |
| 9. 0—0 | b7—b5 |
| 10. Lc4—d3 | Lc8—b7 |
| 11. Dd1—e2 | Ta8—c8 |
| 12. Ta1—c1 | c7—c5 |
| 13. Tf1—d1 | Lb7×f3 |

Det er sikkert med Sorg, at Sort afbytter sin bedst udviklede Officer med Springer, men noget bedre er der vel næppe (paa 13. —, Db6 følger 14. Se5!), han opnaar nu at isolere d4-Bonden, hvad der dog ofte kan være i Hvids Favør.

- | | |
|------------|---------|
| 14. De2×f3 | c5×d4 |
| 15. e3×d4 | h7—h6 |
| 16. Lg5—f4 | Dd8—b6 |
| 17. Ld3—b1 | Sf6—h7? |

At foretrække var her Ld6 eller Td8. Hvids Centrumbonde kommer nu til Ære og Værdighed.

- | | |
|-----------|-------|
| 18. d4—d5 | e6—e5 |
|-----------|-------|

Paa e×d kan Hvid vinde en Officer paa flere Maader; bl. a. ved 19. S×d5, De6, 20. S×e7† D×e7, 21. L×h7† K×h7, 22. Dd3† Kh8, 23. D×d7.

- | | |
|-----------|--------|
| 19. d5—d6 | Le7—h4 |
|-----------|--------|

Ved L×d6 vinder Hvid en Officer med 20. Le3, Db8 (20. —, Sc5, 21. b4 eller 20. —, Dc6, 21. Se4), 21. L×h7† K×h7, 22. Df5†.

- | |
|------------|
| 20. Lf4×h6 |
|------------|

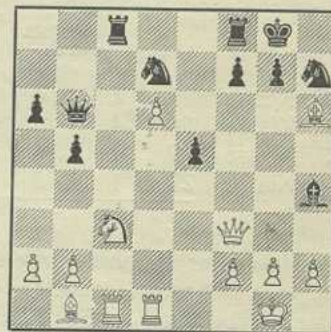

Et Offer, som Sort besvarer med et Modoffer. Paa g×h6 kan Hvid hurtigt vinde Officeren tilbage, evt. ved 21. L×h7† K×h7, De4† med godt Spil.

- | | |
|------------|---------|
| 20. — | Lh4×f2† |
| 21. Kg1—f1 | |

LOMMESKAKSPIL
„LEPORELLO“
1 Spil i Læder 5,35, i Læderimit. 3,85
SKAKTRYKKERI
Kr. 9,50

DR. LASKER: SKAKSPILLETS IDÉ
dansk Udgave, indb. Kr. 1,15

A. NISSEN: LÆREBOG I SKAK
lige udkommet, Kr. 4,50

Bøgerne sendes pr. Efterkrav, eller Beløbet kan vedlægges i Frimærker ved Bestilling.

Al Skaklitteratur føres. Alle Forespørgsler besvares omgaaende.

Dansk Skakforlag (Indeh. Karl Ruben), Vodroffsvej 3. København V. Telf. Vester 9150y.

Efter 21. D×f2, D×f2† 22. K×f2 har Hvid de bedste Slutspilchancer, men Hvid er aabenbart indstillet paa en hurtig Afgørelse.

- | | |
|-------------|--------|
| 21. — | g7×h6 |
| 22. Lb1×h7† | Kg8×h7 |
| 23. Df3—f5† | Kh7—g7 |
| 24. Df5×d7 | Lf2—h4 |
| 25. Dd7—f5 | Tc8—c4 |
| 26. Sc3—d5 | |

D×e5† gaar ikke paa Grund af f6!

- | | |
|------------|---------|
| 26. — | Db6—c5 |
| 27. Tc1—c3 | Tc4×c3 |
| 28. Sd5×c3 | Dc5—c4† |
| 29. Kf1—g1 | Lh4—f6 |
| 30. Tc1—f1 | Dc4—d4† |
| 31. Kg1—h1 | Lf6—g5 |

Paa D×d6 følger 32. Se4!

- | | |
|-------------|--------|
| 32. Sc3—e4 | f7—f6 |
| 33. g2—g3 | Dd4—d3 |
| 34. h2—h4 | Lg5—f4 |
| 35. Kh1—g2 | Lf4—e3 |
| 36. Df5—g4† | Kg7—h8 |
| 37. Tf1×f6 | Tf8—g8 |
| 38. Dg4—f3 | Dd3—d4 |
| 39. Tf6—f7! | |

Og Sort er redningsløs fortabt.

Noter ved A. Olsen.

*

Med ovenstaaende Parti er 10-Mands Korrespondancematchen mellem Berlin og København afsluttet. København har vundet Matchen med 7½ Points mod 2½.

PARTI NR. 51

FRANSK PARTI

Fra D. S. U.s Enkeltmandsturnering i Esbjerg 1932, 1. Klasse B.

Hvid: Ernst C. Sørensen, Horsens.

Sort: L. M. Petersen, Vejen.

- | | |
|----------|-------|
| 1. e2—e4 | e7—e6 |
| 2. d2—d4 | d7—d5 |

Se Noterne til Parti Nr. 34 i Maj-Nr. af „Arbejder-Skak“.

- | | |
|-----------|--------|
| 3. Sb1—c3 | Sg8—f6 |
|-----------|--------|

Med dette Træk søger Sort at tvinge Modstanderen til at erklære, om han: a)

ved Afbytning vil opløse (4. e×d), b) ved Fremrykning vil fastlægge (4. e5) eller endelig ved Binding (4. Lg5) vil forlænge Spændingen i Centrum.

4. Lf1—d3

Hvid vælger ingen af de ovennævnte Udveje, men foretrækker med Teksttrækket at afvente Begivenhedernes Gang, men det giver ham ingen Fordel.

4. — c7—c5!

Den skarpeste og mest konsekvente Fortsættelse.

5. e4×d5

Da Hvid med 4. Ld3 havde foretrukket at afvente Begivenhedernes Gang, burde han mere konsekvent have fortsat med 5. Sg1—f3.

5. — e6×d5

6. Lc1—g5 c5—c4

Sort burde i Stedet for Teksttrækket have udviklet, f. Eks. med 6. —, Sc6.

7. Lg5×f6 g7×f6

8. Ld3—f1

Tempotab. 8. Le2 var at foretrække.

8. — Lf8—g7

9. Dd1—f3 Lc8—e6

10. Sg1—e2 Sb8—c6

11. g2—g3 Dd8—a5

12. Lf1—g2 0—0—0

13. 0—0 h7—h5

14. h2—h3 f6—f5

15. Tf1—d1 a7—a6

16. a2—a3 h5—h4

17. b2—b4 Da5—c7

18. b4—b5 Sc6—e7

Det ses nu, hvor farefuldt den lange Rokade var for Sort.

19. b5×a6 b7×a6

20. Sc3—a4 Td8—d6

21. Ta1—b1 h4×g3

22. Se2×g3 Le6—d7

23. Sa4—c5 Td6—g6

24. Tb1—b7 Dc7×b7

25. Sc5×b7 Kc8×b7

26. Td1—b1† Kb7—c6

27. Df3—e2 Se7—c8

28. De2×c4† Opgivet.

Noter ved Albert Velk.

NY DANSK LÆREBOG I SKAK

AF ANDR. NISSEN

Kr. 4,50 — FAAS I ALLE BOGLADER

POVL BRANNER

PARTI NR. 52
HALVINDISK PARTI

Korrespondanceparti, spillet i Turneringen om I. F. S. B.s Forbundsmesterskab 1929.

Hvid: Dr. Dyckhoff, München.

Sort: A. H. Priwonitz, Hamborg.

- | | |
|------------|--------|
| 1. d2—d4 | Sg8—f6 |
| 2. c2—c4 | e7—e6 |
| 3. Sb1—c3 | Lf8—b4 |
| 4. Sg1—f3! | |

I denne Stilling det bedste Træk. (De lærde er dog her uenige, se Parti 42 og 44 i August-Nr. af „Arbejder-Skak“ og Parti 48 i September-Nr. Mange Eksperter regner 4. Db3 for det bedste. A.V.) I Stedet for Tekstrækket har man i mange Aar gjort Angsttrækket Dc2, indtil den frygtløse Bogoljubow i sin sidste Kamp imod Dr. Euwe har indført det naturlige Springertræk. Selvførstaaelig er Fordoblingen af Bønderne og særlig Svækkelsen paa c4 ikke uden Betydning, men Hvid har Erstatning herfor i sit Løberpar og i Forstærkningen af Centrum.

- | | |
|-----------|---------|
| 4. — | b7—b6 |
| 5. Lc1—g5 | Lc8—b7 |
| 6. e2—e3 | Lb4×c3† |

Den logiske Følge af Løbertrækket.

- | | |
|----------|--------|
| 7. b2×c3 | Dd8—c8 |
|----------|--------|

Men dette Træk er ikke logisk. Naar Sort spiller paa at forringe den hvide Bondestilling, saa skulde han sørge for at hans egen ikke ogsaa blev forringet. Udviklingen d6, Sbd7, De7 og senere e5.

- | | |
|------------|-------|
| 8. Lg5×f6 | g7×f6 |
| 9. Sf3—h4! | |

Et meget godt Angrebstræk. Dronningens Indtrængen over g4 til g7 saavel som over h5 til h6 truer.

- | | |
|------|---------|
| 9. — | Ke8—e7! |
|------|---------|

Et fortræffeligt Rømningstræk for Dronningen. Kongen staar bagved sin Bondemur, saa sikker som efter Rokaden.

- | | |
|------------|--------|
| 10. Lf1—d3 | Dc8—g8 |
|------------|--------|

Truer med Dg5 hurtigt at vinde.

- | | |
|-----------|-------|
| 11. f2—f4 | h7—h5 |
|-----------|-------|

For at forhindre Dh5 og forberede det følgende Angrebstræk. Men den isolerede

Taarnbonde staar her for udsat. Sort skulde hellere have fuldendt sin Udvikling med d6, Sd7, Dg7 og Tag8 for vedvarende at udøve et Tryk paa g-Linien. Hvid vilde saa have haft store Besværligheder med at anvende sit stærke Centrum til Angreb.

- | | |
|------------|---------|
| 12. Dd1—e2 | Dg8—g4 |
| 13. De2—f2 | Sb8—c6? |

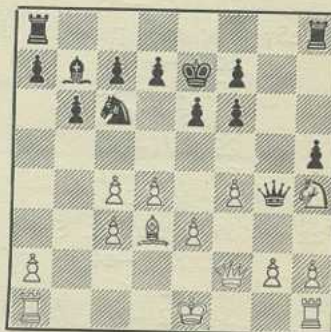

14. d4—d5!

Og Sort opgav, for paa Sa5 eller Sd8 vinder Hvid Dronningen med Sg6† efterfulgt af h3. Et højest mærkværdigt Overfald i et Korrespondanceparti. Bonde-trækket er nødvendigt, for hvis straks Sg6†, f×g, h3, saa redder Sort ved Sb4! sin Dronning til g2.

I Stedet for Springertrækket skulde Sort have trukket d6 efterfulgt af Sd7, eller han skulde straks have spillet sin Dronning tilbage. Dr. Dyckhoff har allerede paa Grund af dets Korthed gennemført det bemærkelsesværdige Parti i klassisk Stil og hver Gang gjort det bedste Træk. Anm. af Dr. Tarrasch i M. N. N. (Fernschach).

PARTI NR. 53
DRONNINGEGAMBIT

Spillet i Telegrafmatchen Sovjet—Europa.

Hvid: Leningrad.

Sort: Mannheim.

- | | |
|-----------|--------|
| 1. d2—d4 | Sg8—f6 |
| 2. c2—c4 | e7—e6 |
| 3. Sb1—c3 | d7—d5 |
| 4. Lc1—g5 | Sb8—d7 |

C. P. RØNBERG
GULDSMED

Smukke Præmier i Guld, Sølv, Elektroplet og Tin

Nd. Frihavnsgade 16 (den høje Stue)

København Ø. Telf. Øbro 55 y.

Leverandør til Arbejdernes Skakforening.

NØRREBROS MIDDAGSKØKKEN

(ved A. Petersen).

2 Retter 85 Øre .. 6 Dage 5 Kr.

Frit tilbragt — Bil overalt.

Nora 1526 x. Frederik VII's Gade 13.

5. e2—e3 c7—c6
6. a2—a3

Hermed forhindrer Hvid Cambridge-Springs-Varianten (Da5).

6. — Lf8—e7
7. Sg1—f3 0—0
8. Lf1—d3 Tf8—e8
9. 0—0 h7—h6
10. Lg5—h4 Sf6—h7

Langt bedre var her Sh5, hvorved Løberafbytningen ikke kan undgaas. Sort har nu Besværligheder med Dronningeløberens Udvikling.

11. Lh4—g3 b7—b6?

En Fejl, som koster en Bonde; bedre var Lf6 for senere at spille e5.

12. c4×d5 e6×d5
13. Sc3×d5! c6×d5
14. Ld3×h7† Kg8—h8

Tager Sort Løberen mister han Dronningen ved Dc2† efterfulgt af Lc7.

15. Lh7—d3 Lc8—b7
16. Ta1—c1 Ta8—c8

Sort kan ikke redde det andet Bondetab, da der truede enten Lc7 eller Tc7.

17. Dd1—a4 a7—a6

Paa 17. —, a5 vinder 18. Lf5.

18. Ld3×a6 Tc8—a8
19. La6×b7! Ta8×a4
20. Lg3—c7

Vinder Dronningen tilbage med to Bønders Overvægt.

20. — Dd8—a8
21. Lb7×a8 Ta4×a8
22. Sf3—e5 Opgivet.

„Arbeiterschach“.

LITTERATUR

Andreas Nissen: *Lærebog i Skak*. — Povl Branner, København.

Det maa hilses med Glæde, hver Gang en Skakbog, der er skrevet paa Dansk, ser Dagens Lys, for vi mangler i høj Grad herhjemme Litteratur om Skakspillet; men en af de første Betingelser en saadan Bog maa have, er at det, der staar i den, er rigtigt.

Paa Povl Branners Forlag har Andr. Nissen

faaet en ny Udgave af sin Bog „Kan De spille Skak?“ udgivet, nu under Titlen „Lærebog i Skak“. Desværre har denne Bog en meget væsentlig Fejl. Forfatteren har i Bogen bragt nogle forældede Skakregler. Baade Dansk Skak Union og Dansk Arbejder-Skakforbund bruger det internationale Skakforbunds Regler, og disse Regler anvendes over hele Verdenen, hvorfor saa ikke bringe disse. Det virker jo kun forvirrende, naar en Spiller, der har lært at spille efter A. Nissens Bog, faar Lyst til at spille Skak i en Forening, og saa dér bliver præsenteret for helt andre Regler.

Desuden skriver Forfatteren i Forordet til Bogen, at den er omarbejdet og bragt op til Nutiden med Hensyn til Aabningsspillet. Hvorfor har han saa ikke omtalt de forskellige indiske Aabninger? Ligeledes er det mærkeligt, at Forfatteren ikke baade under Aabningsspillet og Midtspillet nævner de forskellige meget vigtige Grundsaetninger, som Skakforfattere som Nimzowitsch, Dr. Tartakower og Dr. Tarrasch har bragt frem paa en yderst anskuelig Maade i de fleste af de Bøger, de har udgivet. Iøvrigt anbefales Bogen — med de alt tagne Forbehold — paa det bedste til Begyndere. Der findes selvfølgelig mange udmærkede Raad og Anvisninger, som de ved Selvstudium kan tilegne sig, særlig for Slutspillets Vedkommende.

ARBEJDER SKAK KALENDEREN

Vor Meddelelse i sidste Nr. om den forestaaende Udgivelse af Arbejder Skak Kalender 1933 har vakt almindelig Interesse. Trykningen er forlængst paabegyndt, og Bogen udsendes den 1. Novb. til Forhandling i Klubberne. Udgivelsen af Bogen har to Formaal; først — ved sit specielle Indhold — at være til Nytte og Glæde for Skakspilleren, dernæst at være et Middel til, at Dansk Arbejder-Skakforbunds Navn bliver kendt i endnu større Kredse af skakinteresserede Arbejdere.

Lad os aabne Dem

en Konto, og De er altid velklædt for en overkommelig Udgift. Kun 1ste Kl.s Skræderi samt Dame- og Drengekonfektion. Stort møderne Varelager. Udli. af Selskabsklæder.

Hultén, Godthaabsvej 8, Mezz. Gth. 1212v.

BOGTRYKKERIEET „GRAFIA“

RYESGADE 3. KØBENHAVN N. TLF. NORA 5767

Trykte Kort til Korrespondance-Skak

Kr. 2,50 pr. 200 Stk. franco tilsendt ved Indsendelse af Beløbet (Giro 27065). Efterkrav 25 Øre ekstra.

Alle Foreningstryksager leveres.

OPGAVEAFDELINGEN

REDIGERET AF:
J. P. PEDERSEN,
BIRKEGADE 9, AARHUS

Originalopgaver.

36. P. Kniest, Bottrop.

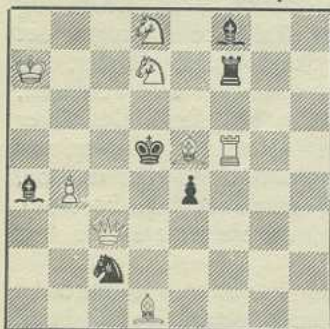

Mat i 2 Træk.

37. Z. Zilahi, Budapest.

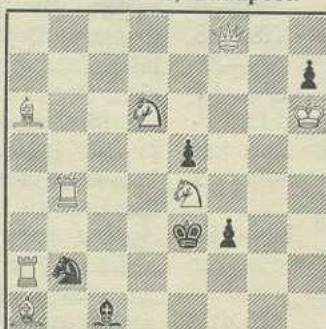

Mat i 2 Træk.

38. C. Áhs, Malmberget.



Mat i 2 Træk.

39. H. Eriksen, Tinglev.

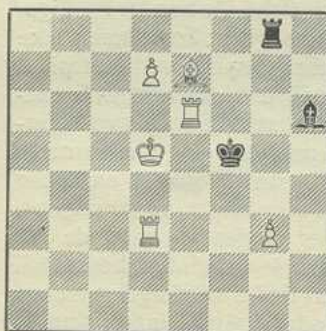

Mat i 2 Træk.

40. Kékely Sándor, Ungarn.

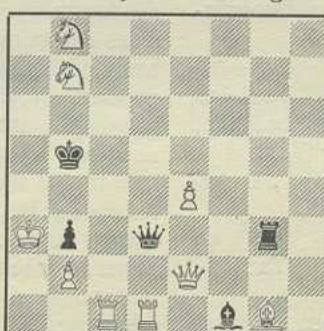

Mat i 2 Træk.

41. Dr. F. Seidemann,
Teplitz-Schönau.



Mat i 2 Træk.

42. A. Becker, Esbjerg: Hvid: Kh7, Tf3, Lf1, Bf4, g3. — Sort: Kh5, Bg5, h3. Mat i 3 Træk.
43. J. M. Bjergvang, København: Hvid: Kd2, Lc2, c3, Sc4, Ba4. — Sort: Ka2, Be7. Mat i 3 Træk.

Løsninger til Opgaverne i August-Nummeret.

24. Ivar Solheim. Forfatteren har korrigeret Opgaven ved at tilføje en sort Ba4. 1. Te2!
25. W. Hagemann. 1. Dc8! Denne Opgave indeholder ikke mindre end 6 Anti-Goethart-Variante.
26. M. Wrobel. Tilsligt 1. De7! Biløsninger: 1. Se5†, 1. Sf6† og 1. Sf8†.
27. H. Eriksen: 1. f3×e4! Fire Nietwelt Varianter kombineret med Linieaabning. „Nietwelt-Temaet“ er nær beslægtet med „Schiffmann-Temaet“. Forskellen ligger i, at i en „Nietwelt“ frigøres den *bindende* Brik selv den sorte bundne Brik, i en „Schiffmann“ bliver den frigjort af en *anden* end den bindende hvide Brik.
28. Willy Schafft. 1. b8 (D). Dubleret Halvbinding.
29. W. Hagemann. 1. Lh7! h4, 2. Tc—g6, h3, 3. Dd7† Ld6, 4. Tg4, e4±. Kritisk Indlednings-træk. Det gælder om, at faa den hvide Lb1 af Vejen.

Løserturneringen.

W. Hagemann, H. Eriksen, A. Andersen, E. Pedersen, J. M. Bjergvang, Eig. Madsen, John Larsen, Poul Hansen, O. Hansen, Fr. Nielsen, Tage Siim, H. Nielsen, A. Bager og E. A. Jensen opnaede alle Topscoring, 19 Points, E. Mogensen (alle + 2 Bil. til 26) 18 P., Viggo Rasmussen (alle + 1 Bil. til 26) 17 P., S. Jørgensen (alle undt. 24) 11 P., M. Kristensen (25—28 + 1 Bil. til 26) 9 P., K. Pedersen (25—28) 8 P., J. Olsen (25 og 27—28 + 1 Bil. til 26) 7 P., H. Sørensen (25, 27—28) 6 P., M. Frandsen (27—28) 4 P., E. Sørensen (25 og 28) 4 P., O. M. Jensen og K. Jensen (29) 4 P., P. Larsen (25 + 1 Bil. til 26) 3 P., K. Mouritzen og M. Laursen (28) 2 P.

Bemærk: Fra 18. Okt. maa Løsningerne sendes under Adr. J. P. Pedersen, Kristianiagade 20², Aarhus.

Forskellige Meddelelser.

„Aachener Anzeiger“ har udskrevet en Løserturnering omfattende nedenstaaende 4 Opgaver, hvor det gælder om at konstatere i hvor faa Træk, Hvid kan gøre Mat. Ingen af Opgaverne overstiger 5 Træk. Der er udsat 15 Præmier.

A. J. Buchwald, Wien: Hvid: Kg4, Db2, Tg2. Sf4, Bb4, f3 — Ke3, Bc4, d2, d4, f2.
 B. O. Nemo, Wien: Hvid: Kh6, Da4, Tb5, Sc7, Bd2 — Kf6, Da1, Lb1, Ba3. b2, b7, d6.
 C. J. Halumbirek, Wien: Kc7, Da1, Lf7, Bf6 — Kh8, Th3, La3, d3, Sb7, Bb4, d7, e2, f2, f5, h7.
 D. R. Weinheimer, Wien: Ka8, Da4, Sg5, h5, Bd2, e3, f3, f6 — Kh8, Dh1, Lc2, f8, Sb8, Ba7, b3, b6, d3, d7, e4, e5, h3. — Løsninger tilsendes, inden 30. Novb., E. J. van den Berg, Apeldoorn, Jachtlaan 64, Holland.

Verdensløserturneringen gav som meddelt til Resultat, at Danmark opnaaede en ærefuld 5. Plads af 15 Nationer. De enkelte Løseres Resultater var: K. A. K. Larsen, H. Harfot og K. A. Jacobsen 182 P., A. M. Poulsen 181, V. Røpke 180, H. Hannemann 179, J. P. Jensen 177, V. Lundholm og J. P. Pedersen 174, H. Olsen og Tage Siim 168. Disse udgjorde Holdet og opnaaede tilsammen 1779 P. De øvrige danske Resultater var: A. Madsen 166 P., V. Buhelt 158, H. Eriksen 144 og Carl Hansen 133.

Brevkasse: P. Kniest, Bottorp: Euere Aufg. (311) Kh7/Ka4 ist nebenlösigg. (1. Tc5†, 2. Ta5‡).

FORENINGSMEDDELELSER

Aalborg. Onsdag den 5. Oktober afholdes Generalforsamling i Arbejdernes Skakklub med Forslag om Tilslutning til Forbundet paa Dagsordenen.

Aarhus ndr. Skakklub afholder Generalforsamling Tirsdag den 25. Oktober.

En Telegrafmatch paa 2 Partier er paabegyndt mellem A. S., Kbhvn., og „Aros“, Aarhus.

Esbjerg. Arbejdernes Skakklub afholdt ordinær Generalforsamling Onsdag d. 24. August paa Hotel „Phønix“. Dirigent: V. Carlsen. — Sekretæren, H. Gahrn, oplæste Forhandlingsbogen, hvorefter Formanden, P. Sørensen, aflagde Beretning og omtalte Afslutningsfesten og den i Sommerens Løb spillede Byturnering, hvori Klubben havde deltaget med 20 Mand. Protokol og Beretning godkendtes. Kassereren, Elbæk-Lauridsen, oplæste Regnskabet, der ligeledes godkendtes. — Til Formand genvalgte P. Sørensen med Akklamation, til Sekretær valgtes Th. Petersen i Stedet for H. Gahrn, der ikke ønskede Genvalg. Næste Punkt paa Dagsordenen var Indmeldelse i Dansk Arbejderskakforbund. Formanden redegjorde for Forslaget og anbefalede sluttelig, at Klubben indmeldte sig. Mange af Medlemmerne havde Ordet for at udtale sin Tilslutning dertil, kun een talte imod. Ved den skriftlige Afstemning vedtoges Forslaget med overvældende Majoritet, kun 2 stemte imod og 1 Stemmeseddel var blank. — Til Udvalget til Byturneringen genvalgte Formanden og M. P. Mathiesen. Til Rekvisitforvalter valgtes F. Torbensen. Det overlodes til Bestyrelsen at søge arrangeret

en lille Fest i Anledning af Klubbens 10-aarige Bestaaen. Under Eventuelt førtes en Diskussion angaaende en Diplom-Match mod Esbjerg Skakforening. Det vedtoges ikke at deltage i Matchen. N. Sørensen motiverede et Leve for Klubben og for Sammenholdet indenfor denne, hvorefter Dirigenten sluttede den velbesøgte Generalforsamling. M. P. M.

Gentofte. Arbejdernes Skakforening afholder Generalforsamling og Præmieuddeling Onsdag den 19. Oktober Kl. 7.

Glostrup. Arbejdernes Skakklub afholdt sin aarlige Generalforsamling Fredag den 16. Sept. paa Jernbanehotellet. Beretning og Regnskab godkendtes. Til Formand genvalgte med Akklamation P. Clausen, ligeledes genvalgte til Kasserer E. Dick og til Sekretær M. Christiansen; nyvalgt blev G. Jakobsen og E. Andersen. Som Afslutning spillede G. Jakobsen en Simultanmatch og vandt alle 11 Partier — et smukt Resultat.

Gratis Skakkursus. Københavnsafdelingen afholder Tirsdag d. 11., Fredag d. 14., og Tirsdag d. 18. Oktober, hver Aften fra Kl. 8, Skakundervisning for Nybegyndere i Lokalerne, Blegdamsvej 60. Alle skakinteresserede har gratis Adgang. Undervisningen indledes hver Aften med Foredrag af Alb. Velk, hvorefter Deltagerne af assisterende Medlemmer instrueres ved de opstillede Skakspil.

Horsens. Arbejdernes Skakforening afholdt Tirsdag d. 20. Sept. ord. Generalforsamling i Forsamlingsbygningen med S. P. Andersen som Dirigent. Af Formanden, Peter Hansens, Beretning fremgik det, at Medlemmerne med Iver havde dyrket Skakspillet hele Sommeren og med smukt Resultat havde deltaget i en Byturnering. Der var indledet Samarbejde med Nabobyernes Arbejder-Skakklubber, en Match var afholdt med godt Resultat i Hansted mod Brd. Dissings Skakklub, og Klubben skulde i Vejle spille mod Arbejdernes Skakklub d. 3. Okt. Beretning og Regnskab godkendtes. K. Nielsen genvalgte med Akklamation til Kasserer, til Bestyrelsen genvalgte endvidere P. Mørch og nyvalgte E. A. Nielsen. Revisor: Hilmer Olsen. Vinterturneringen paabegyndes d. 4. Okt. og hver 3. Tirsdag agtes afholdt Foredrag om Skakteori. Den kommende Paaske-turnering, som Forbundet har henlagt til Horsens, drøftedes indgaaende. Det besluttedes i Anledning af Stævnet at oprette et Fond.



København. Arbejdernes Skakforening afholder ord. halvårlig Generalforsamling Torsdag d. 27. Oktober Kl. 8. Dagsorden ifølge Lovene. Efter Generalforsamlingen Præmieuddeling for Sommerturneringen og Lynturnering. Indtegningen til Vinterturneringen slutter samme Aften.

— Torsdag d. 16. September spillede en Match mellem A. L. S. (Arbejdernes Læseselskabs Skakklub) og Arbejdernes Skakforening i sidstnævntes Lokaler. Resultatet blev en kneben Sejr for A. S. (10—9), og A. L. S. havde megen Ære af Kampen — det er det bedste Resultat, Klubben hidtil har opnaaet overfor A. S.

Ny Tilgang. Kastrop Arbejder-Skakklub har vedtaget Indmeldelse i Forbundet. — Velkommen! — Klubben afholder en Propagandaaften Torsdag d. 6. Okt. Kl. 8 i D. s. U.s Ungdomshjem, Saltværksvej (Hj. af Nordmarksvej). Soph. Nilsson holder Foredrag og spiller simultan. — Onsdag d. 21. Sept. stiftedes paa et Møde i „Haandværker-Caféen“, Borups Allé 233 i København, Arbejder-Skakklubben „Grøndalsvænge“ i Tilslutning til Forbundet. Til Form. valgtes G. Andersen, Borups Allé 212, til Kasserer Gust. Hansen og til Sekretær Willy Larsen. Den nye Klub, der har Spilleaften Tirsdag Kl. 7¹/₂—12, har gode Vækstbetingelser i den tætbebyggede Bydel mellem Vanløse og Brønshøj.

Stormester A. Nimzowitsch. Efter en længere Pause foretager A. Nimzowitsch i Oktober og November en omfattende Landstourné med nye Foredrag og Simultanspil. Flere af vore Afdelinger har allerede engageret Stormesteren, der ogsaa indentor Arbejder-Skakklubberne har vundet sig mange Venner og Beundrere. Tournéen indledes med en stor Nimzowitsch-Aften i Københavnsafd. Mandag den 3. Oktb. Kl. 7¹/₂. Alle skakinteresserede har Adgang. Entré: 50 Øre; arbejdsløse fra alle Forbundsafd. har gratis Adgang. Deltagerkort til Simultanmatchen à 1 Kr. faas hos Kassereren. Mød i god Tid — kun 25 Spillere kan deltage i Matchen.

Sundby. Som omtalt stiftedes d. 24. Aug. en Afdeling i Sundby med A. Thorgrimson som Formand. Den nye Klub vokser stærkt og har allerede paabegyndt en Turnering. Endvidere holdt Poul Hansen d. 13. Sept. et udmærket Foredrag om Aabningsspil. Klubben er tilmeldt Forbundet med 16 Medlemmer. — Paa Sundbyafd.s første Generalforsamling d. 21. Sept. refererede Formanden det udførte Arbejde siden Stiftelsen og beklagede ikke at kunne afse Tid til at fortsætte som Formand. Poul Hansen blev derefter valgt; den øvrige Bestyrelse — J. M. Bjergvang (Kasserer), H. Løfqvist, H. Warmback og K. Hansen — genvalgtes. Bjergvang takkede den afgaaede Formand. Sluttelig vedtoges et Forslag til Love.

DANSK ARBEJDER-SKAKFORBUND

Ndr. Fasanvej 26. København F.

Postgiro: 27 736. Telefon Gothåb 4443.

Formand: Louis Poulsen, N. Fasanvej 26. Kbh. F.
Kasserer: Emil H. Nielsen, St. Billesg. 1. Kbn. Ø.
Fyen: Johs. Jespersen, Holsedore 12, Odense.
Jylland: Axel Poulsen, Lollandsgade 16, Horsens.

Arbejdernes Skakforening, København

Formand: Louis Poulsen, Ndr. Fasanvej 26. København F. Telf. Gothåb 4443. Lokale: Blegdamsvej 60. Mand. og Torsd. Kl. 7—12.

Arbejdernes Skakforening, Horsens.

Formand: Peter Hansen, Spedalsø 23, Horsens. Lokale: Arbejdernes Forsamlingsbygning (Værelse 4). Spilleaften Tirsdag Kl. 7¹/₂.

Arbejdernes Skakforening, Gjentofte.

Formand: Vald. Jensen, Smakkegaardsvej 70. Lokale: Ordrupvej 79. Spilleaften Onsdag Kl. 7—11.

Arbejdernes Skakklub, Odense.

Formand: Johs. Jespersen, Holsedore 12 1. Lokale: „Den nye Forsamlingsbygning“, Asylgade 9. Mandag og Torsdag fra 8—12.

Aarhus nordre Skakklub.

Formand: E. Mogensen, Ny Tjørnegade 22. Lokale: Kristiansbjerg Forsamlingsbygning. Onsdag Kl. 7¹/₂—11.

Arbejdernes Skakklub, Glostrup.

Formand: P. Clausen, Asylvej 3. Lokale: Jernbanehotellet. Fredag Kl. 7¹/₂—10¹/₂.

Skakklubben „Godthaab“, København.

Formand: G. Bjørn, Sdr. Fasanvej 80 B 3. København F. Lokale: Blaa Kors' Pensionat, Bentzonsvej 23. (Gothåb 9373).

Arbejdernes Skakklub, Esbjerg.

Formand: P. Sørensen, Havneg. 151, Esbjerg. Lokale: Hotel „Phønix“. Onsdag.

Arbejdernes Skakklub, Grenaa.

Formand: P. Trælde-Pedersen, Villa „Frydensbo“, Havnevejen, Grenaa. Lokale: „Aholdshotellet“. Fredag fra Kl. 7¹/₂.

Sundby Arbejder-Skakklub.

Formand: Poul Hansen, Rosengaarden 3, København K. Lokale: Atholdsbygningen, Byglandsgade 5. Spilleaften: 1. og 2. Tirsdag i hver Maaned, ellers Onsdag.

Kastrop Arbejder-Skakklub.

Formand: H. Segerlund, Alléen 82. Kastrop. Lokale: D. s. U.s Ungdomshjem, Saltholmsvej (Hj. af Nordmarksvej). Torsdag Kl. 7¹/₂.

Arbejder-Skakkl. „Grøndalsvænge“.

Formand: G. Andersen, Borups Allé 212 2. Kbh. Brh. Lokale: „Haandværker-Caféen“, Borups Allé 233. Tirsdag Kl. 7¹/₂—12.

SKAKURE og SKAKBRIKKER

BEDST OG BILLIGST

Rejse- og Lommeskak — Skakborde — Skakbrædter.

Leverer til Skakforeninger over hele Danmark. — Forlang Prislister.

A/s P. O. PEDERSEN, KØBENHAVN K.
ST. KONGENSGADE 21 TELF. PALÆ 437 & 4437

ARBEJDER-SKAK

ORGAN FOR DANSKE ARBEJDER-SKAKKLUBBER

UDGIVET AF DANSK ARBEJDER-SKAKFORBUND

I BLADUDVALGET:
ALB. VELK, A. OLSEN OG LOUIS POULSEN (ANSVARHAVENDE)

Nr. 11

København, November 1932

2. Aarg.

TELEGRAFMATCH AARHUS-KØBENH.



Fra venstre: E. Andersen, C. Thomas, Sigg. Johansen og Soph. Nilsson.

Som Propaganda for Dansk Arbejder-Skakforbund er det lykkedes os at faa en Telegrafmatch i Stand mellem „Aros“, Aarhus og Arbejdernes Skakforening, København. I første Række skylder vi Bladene „Demokraten“, Aarhus og „Social-Demokraten“, København, Tak for, at denne Match er kommet i Stand, idet disse Blade afholder Telegramudgifterne og offentliggør Trækkene i deres Spalter.

For „Aros“ spiller H. Kortsen og S. Beck Parti Nr. 1 og A. Iversen og J. P. Pedersen Parti Nr. 2. De københavnske Spillere, som vi bringer ovenstaaende Billede af, er i Parti Nr. 1 Sigg. Johansen og E. Andersen, i Parti Nr. 2 Soph. Nilsson og C. Thomas. Vi haaber i næste Nr. at kunne bringe et Billede af Spillerne fra Aarhus. — Nedenfor bringer vi de hidtil gjorte Træk; vi er naturligvis afskaaret fra at bringe Kommentarer, saa længe Spillet staar paa.

PARTI NR. 1

Hvid: A. S., København.

Sort: „Aros“, Aarhus.

- | | |
|-----------|--------|
| 1. d2—d4 | Sg8—f6 |
| 2. Sg1—f3 | e7—e6 |
| 3. c2—c4 | b7—b6 |
| 4. Sb1—c3 | Lf8—b4 |
| 5. Dd1—c2 | |

PARTI NR. 2

Hvid: „Aros“, Aarhus.

Sort: A. S., København.

- | | |
|-----------|--------|
| 1. e2—e4 | c7—c6 |
| 2. d2—d4 | d7—d5 |
| 3. e4—e5 | Lc8—f5 |
| 4. Lf1—d3 | Lf5×d3 |
| 5. Dd1×d3 | e7—e6 |

PARTIAFDELINGEN

VED A. VELK OG A. OLSEN

PARTI NR. 54 DRONNINGEINDISK

Spillet i Matchen mellem Københavns Skak Union og Provinsen d. 26. Oktober 1932 i København.

Hvid: Poul Hage, Næstved.
Sort: Sigv. Johansen, København.

- | | |
|-----------|--------|
| 1. d2—d4 | Sg8—f6 |
| 2. c2—c4 | e7—e6 |
| 3. Sb1—c3 | Lf8—b4 |
| 4. Dd1—c2 | |

Meget anvendt er ogsaa Db3, som Sort bedst besvarer med c5.

- | | |
|------|-------|
| 4. — | b7—b6 |
|------|-------|

Sort kunde her med d5 forhindre Hvids Besættelse af Centrum.

- | | |
|-----------|--------|
| 5. e2—e4 | Lc8—b7 |
| 6. Lf1—d3 | 0—0 |
| 7. Sg1—e2 | |

Hvid har allerede nu bedst Spil; den gode Officersudvikling plus det stærke Centrum synes at love godt. Hvid kunde ogsaa med 7. e5, L×g2, 8. e×f6, L×h1, 9. L×h7†, Kh8, 10. f×g7†, K×g7, 11. Le4, L×e4, 12. D×e4 gøre det vanskeligt for Sort, men Teksttrækket er vel nok det mest sikre.

- | | |
|--------|--------|
| 7. — | h7—h6 |
| 8. 0—0 | d7—d6? |

Sort spærrer hermed for sin sorte Løbers Tilbagetog; bedre var L×c3, Le7 eller d5.

- | | |
|------------|-------|
| 9. Sc3—d1! | d6—d5 |
|------------|-------|

Der truede a3 med Løbergvinst.

- | | |
|-------------|--------|
| 10. c4×d5 | e6×d5 |
| 11. e4—e5 | Sf6—e4 |
| 12. f2—f3 | Se4—g5 |
| 13. h2—h4 | Sg5—e6 |
| 14. f3—f4 | Sb8—c6 |
| 15. Lc1—e3! | |

Stærkt spillet; der truer f5 med afgørende Spil. Der er ingen Redning; den tilbudte Bonde kan Sort ikke tage, hvilket Poul Hage beviser paa den smukkeste Maade.

- | | |
|---|--------|
| 15. — | Dd8×h4 |
| 16. a2—a3! | Lb4—e7 |
| 17. Tf1—f3! | Le7—d8 |
| Der truede Th3 efterfulgt af Sf2 med Dronninggevinst. | |
| 18. Sd1—f2 | a7—a5 |
| 19. Ta1—f1 | Dh4—e7 |
| 20. Tf3—g3 | Kg8—h8 |
| 21. f4—f5 | Se6×d4 |

Sort haaber at kunne befri sig ved at give en Officer for de to stærke Midterbønder, men Hvid afslutter nu Partiet sikkert og vel gennemtænt.

- | | |
|-------------|--|
| 22. f5—f6!! | |
|-------------|--|

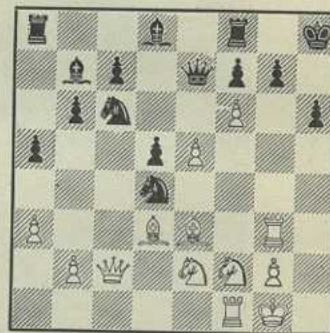

- | | |
|-------|--------|
| 22. — | Sd4×c2 |
|-------|--------|

Hvis 22. —, g×f, følger 23. L×h6 med hurtig Afgørelse.

- | | |
|-------------|--------|
| 23. f6×g7†! | Kh8—g8 |
| 24. Sf2—g4! | Kg8×g7 |

Paa 24. —, Dh4 vinder Hvid med 25. S×h6†, D×h6, 26. g×f8(D)†! K×f8?, 27. L×h6† Ke8, 28. L×c2.

- | | |
|-----------------------------|--------|
| 25. Le3×h6† | Kg7—h8 |
| 26. Lh6—g7†! | Kh8×g7 |
| 27. Sg4—f6† og Mat i 2 Træk | |

Kh8, Tf3†, Kg7, Th7≠. Føreren af de hvide Brikker, Poul Hage, har et udpræget Kombinationstalent; han har spillet Slutningen fortrinligt.

Noter ved A. Olsen.

LOMMESKAKSPIL
„LEPORELLO“
1 Spil i Læder 5,35, i Læderimit. 3,50
SKAKTRYKKERI
Kr. 9,50

DR. LASKER: SKAKSPILLET'S IDÉ
dansk Udgave, indb. Kr. 1,15

A. NISSEN: LÆREBOG I SKAK
lige udkommet, Kr. 4,50

Bøgerne sendes pr. Efterkrav, eller Beløbet kan vedlægges i Primærkrav ved Bestilling.

Al Skaklitteratur føres. Alle Forespørgsler besvares omgaaende.

Dansk Skakforlag (Indeh. Karl Ruben), Vodroffsvej 3. København V. Telf. Vester 9150y.

PARTI NR. 55
INDSKRÆNKET LØBER-
GAMBIT

New York 1924.

Hvid: Dr. S. Tartakower.

Sort: Dr. A. Aljechin.

I efterstaaende Parti har vi igen et Bevis for Skakspillets uendelige Rigdom. Verdensmesteren Dr. Aljechin og Dr. Tartakower har spillet et Parti remis, og i efterstaaende vises, hvorledes andre Mestre har kastet deres skarpe Søgelys paa Partiet og paavist, at Hvid kunde vinde Partiet. Aljechin har skrevet Noter til Partiet i Turneringsbogen om New York-Turneringen 1924, Rubinstein har leveret Noter til Partiet i Kagans neuste Schachnachrichten og Baskoff har analyseret Slutstillingen i Schachmatny Listok og endelig har M. Blümich i Deutsches Schachzeitung skrevet nogle Bemærkninger om Baskoffs Noter og Varianter.

De med A mrk. er Aljechins Noter, de med B Baskoffs og de med R Rubinsteins.

- | | |
|-----------|--------|
| 1. e2—e4 | e7—e5 |
| 2. f2—f4 | e5×f4 |
| 3. Lf1—e2 | Sg8—e7 |

Et nyt Forsøg, der i hvert Tilfælde sikrer, at det mindst skaffer Sort en god Udledning. (A.)

En god Idé, Sort gaar hermed ind i en regelret Kongegambit, i hvilken Løberen er ugunstig posteret paa e2. (R.)

4. d2—d4

Paa 4. Sc3 kunde følge 4. —, d5, 5. e×d5, S×d5, 6. S×d5 (6. Lf3, S×c3, efterfulgt af Ld6), D×d5, 7. Lf3, Dd6, 8. Se2, g5, 9. d4, Lg7, hvorved Sort havde forsvaret Gambitbonden. (A.)

- | | |
|----------|-------|
| 4. — | d7—d5 |
| 5. e4×d5 | |

Efter 5. e5, Sg6 osv. havde Hvid maattet gøre sig store Anstrengelser for at tilbageerobre Bonden. (A.)

Efter e5 vilde Hvid have haft Besvær med at tilbageerobre Gambitbonden. (R.)

- | | |
|-----------|---------|
| 5. — | Se7×d5 |
| 6. Sg1—f3 | Lf8—b4† |

For efter det halvtvungne Modtræk ikke mere at behøve at regne med Sc3 (for c4). (A.)

- | | |
|----------|---------|
| 7. c2—c3 | Lb4—e7 |
| 8. 0—0 | 0—0 |
| 9. c3—c4 | Sd5—e3! |

Bonden paa e3 vil efter den tvungne Afbytning endnu kunne føre en seig Tilværelse, og Dronningeløberens Forsvinden forringer Hvids Angrebsudsigter ganske betydeligt. (A.)

- | | |
|------------|--------|
| 10. Lc1×e3 | f4×e3 |
| 11. Dd1—d3 | Le7—f6 |
| 12. Sb1—c3 | |

Og ikke 12. D×e3 paa Grund af 12. —, c5! osv. (A.)

Her kunde Hvid uden Risiko straks slaa e-Bonden. (R.)

- | | |
|-------|--------|
| 12. — | Sb8—c6 |
|-------|--------|

Truer 13. —, Sb4. (A.)

- | | |
|------------|--------|
| 13. Sc3—d5 | Lc8—g4 |
|------------|--------|

Dette er unøjagtigt spillet, og det tillader Modstanderen at hidføre en for ham gunstig Forenkling. Rigtigt var først og fremmest 13. —, Te8! og først paa 14. Tad1 (paa 14. S×f6†, D×f6, 15. d5 kan nu følge Sb4 o.s.v.) Lg4.

Nu vilde saavel 15. S×f6†, D×f6, 16. Se5, S×e5, 17. d×e5, L×e2 efterfulgt af D×e5, som ogsaa 15. Sg5, L×g5, 16. L×g4, S×d4! 17. D×d4, e2, 18. L×e2, T×e2 være fordelagtigt for Sort, og dermed vilde Eksistensberettigelsen af Forsvaret Se7 klart være bevist (A.)

- | | |
|-------------|--------|
| 14. Sd5×f6† | Dd8×f6 |
| 15. d4—d5 | Lg4×f3 |

Aabenbart ikke bedre var 15. —, Sb4, 16. Db3 o.s.v. (A.)

- | | |
|------------|--|
| 16. Tf1×f3 | |
|------------|--|

Ikke 16. L×f3 paa Grund af 16. Se5 osv. Efter Teksttrækket synes Hvid endog at komme noget i Fordel, f. Eks. 16. —, Se5, 16. T×f6, S×d3, 18. Tf3, Sb4, (S×b2? 19. a4! o.s.v.), 19. a3, Sc2, 20. Tac1, Sd4, 21. T×e3, S×e2†, 22. T×e2, og den hvide Bondeovermagt paa Dronningefløjen vilde i dette Taarnslutspil berede Sort mange Bekymringer (A.)

- | | |
|-------|---------|
| 16. — | Df6×b2! |
|-------|---------|

Denne Remiskombination maa beregnes



vidt og bredt i alle dens forskellige Forgreninger (A).

17. Tal—bl Db2×a2
18. Tf3×e3?

Dermed undviger Hvid rigtignok alle de med 18. d×c6 forbundne Forviklinger, men med Urette, da han bliver uden tilfredsstillende Erstatning for de to Minusbønder. Efter 18. d×c6, Tad8 havde der kunnet give sig følgende Varianter: I. 19. c×b7, T×d3, 20. L×d3 (eller 20. b8D, D×e2 med Fordel for Sort), e2! (for at besvare 21. b8(D) med e1(D)† osv.), 21. Te3, Dd2! o.s.v. til Fordel for Sort. II. 19. Db3, D×e2 (truer Td2 o.s.v.) 20. T×e3, Dg4, 21. c×b7, Td2, 22. Tg3, Dd4†, 23. Kh1, Tb8, 24. h3, h5, til Fordel for Sort. III. 19. De4! Tde8! (efter 19. D×e2, 20. T×e3, Td1†, 21. T×d1, D×d1†, 22. Te1 efterfulgt af c×b7 vilde Hvid være i Fordel, og 19. —, Tfe8 forbyder sig selv paa Grund af 20. —, c×b7! osv.) 20. Dd3 (i Fald nu 20. c×b7 saa 20. —, Te4, 21. b8D, D×e2 til Fordel for Sort), Ted8 osv. — Remis (A)

Paa 18. d×c6 følger Tad8! (R)
18. —, Sc6—d4?

Hermed forærer Sort igen sine Gevinstchancer bort. Efter det simple 18. —, Sa5 havde Hvid paa ingen Maade faaet Erstatning for Tabet af sine to Bønder til Trods for Springerens øjeblikkelig ugunstige Randstilling. F. Eks. 19. Te1, Tae8, 20. Lf1, T×e3, 21. T×e3, Db2!, 22. c5, Db4, 23. Dc3, D×c3, 24. T×c3, Td8, 25. d6, c×d6, 26. c×d6, Kf8 o.s.v. med Fordel for Sort. (A)

19. Tb1×b7 Sd4×e2†

Efter 19. —, c5 havde saavel d-Bonden som særlig Taarnstillingen paa den 7de Linie vundet meget i Betydning. (A)

20. Te3×e2 Da2—a1†
21. Tb7—b1 Da1—f6

Heller ikke efter 21. —, Da5, 22. Dd4 vilde Trækket c5 i Længden være til at forhindre. (A)

22. c4—c5 Tf8—d8

Efter dette Træk udsætter Sort sig for et meget farligt Angreb. Det rigtige for

ham var straks at spille Modtrumfen 22 —, a5 ud og f. Eks. 23. Tf1, Dg6, 24. D×g6, f×g6! med klar Remis. (A)

23. Tb1—e1! Df6—g6

Nu vilde paa 23. —, a5 endelig følge 24. d6! c×d6 truende d7 med stærkt Tryk. Den følgende Dronningemanøvre har det Formaal at muliggøre det vigtige Forvarstræk Kf8. (A) Driver den fjendtlige Dronning paa gunstigere Felter. Ganske vist er det meget svært for Sort at gøre sin materielle Overvægt gældende, da Hvid har en Modchance i Midten. Det bedste vilde her være straks at gaa frem med a-Bonden, for derved at binde Modstanderens Stridskræfter og aflede disse. (R)

24. Dd3—d4 Dg6—f6
25. Te2—e5 Kg8—f8!
26. Te1—f1 Df6—g6
27. h2—h4

En stærk Fortsættelse af Angrebet, der næsten afgør Partiet til Gunst for Hvid. (A)

27. — Td8—d7!

Det eneste Træk, som kan holde Stillingen. Forfejlet vilde f. Eks. være 27. —, Te8 paa Grund af 28. Tg5, Dh6, 29. Df4, Te7, 30. d6, c×d6, 31. e×d6, Td7, 32. Df5!, Td8, 33. Th5, De3†, 34. Kh1, g6, 35. Df6, Kg8, 36. Te5 o.s.v. med Gevinststilling. (A)

28. h4—h5 Dg6—h6

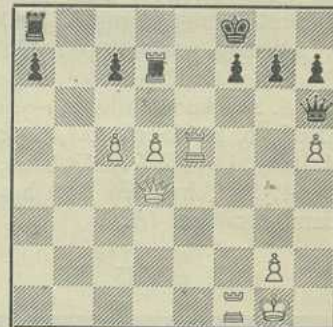

29. Dd4—e4!

Vel nok den mest chancerige Fortsættelse, da det svækkende f6 fremtvinges ved Truselen om Triplering paa e-Linien. Paa 29.

NØRREBROS MIDDAGSKØKKEN

(ved A. Petersen).

2 Retter 85 Øre .. 6 Dage 5 Kr.

Frit tilbragt — Bil overalt.

Nora 1526 x. Frederik VII's Gade 13.

C. P. RØNBERG

GULDSMED

Smukke Præmier i Guld, Sølv, Elektroplet og Tin

Nd. Frihavnsgade 16 (den høje Stue)

København Ø. Telf. Øbro 55 y.

Leverandør til Arbejdernes Skakforening.

Dg4 (af nogle fremstillet som et Gevinsttræk) havde Sort let kunnet redde sig ved f. Eks. I. 29. —, Tad8, 30. Tfe1, f6, 31. c6, f×e5!, 32. c×d7, Db6†!, 33. Kh1, Df6 o.s.v. eller II. 29. —, Tdd8, 30. De2, Te8!, 31. Tfe1, T×e5, 32. D×e5, Df6! osv. (A)

Med dette Træk vælter Dr. Tartakower Angrebet. Sejren kunde fremtvinges med 29. Dg4, hvis f. Eks. I. 29. —, Tad8, 30. Te1, f6, 31. c6, Td6, (efter 31. f×e5, 32. c×d7 vilde Sort være uden Redning. Heller ikke 31. —, Tf7 gaar, da der saa følger Mat i 5 Træk), 32. Te7, T×d5, 33. Db4! og vinder. II. 29. —, Tad8, 30. Tfe1, Dd2, (30. —, g6, 31. Dd4!), 31. De4, g6, 32. h6, D×h6, 33. Te8†!, Kg7, 34. De5† og Mat i 2 Træk. III. 29. —, Tdd8, 30. De2, f.6 (30. —, Te8, 31. Te1), 31. Te7, T×d5, 32. De6, D×h5, 33. T×f6† o.s.v. Naturligvis kan Sort ogsaa spille anderledes, men ikke med bedre Resultat. (R)

Baskoff har i „Schachmatny Listok“ angivet følgende Gevinstvarianter for Hvid efter 29. c6!!, D×c6. Paa Grund af dette Træk forkaster begge Mestrene c6, 30. Te7!! — Kolumbus' Æg. Taarnet kan ikke slaas, da Dronningen ellers gaar tabt, efter K×e7 med De5† og efter T×e7 med 31. d×c. Desuden truer Tf×f7. — 30. —, f6. — Hvad ellers. (Paa Kg8 følger 31. Tf×f7) — 31. T×g7!! — Denne Gang kan Kongen ikke slaas Taarnet paa Grund af Dg4†. — 31. —, Td6. — (Eller T×d5, 32. T×f6†, K×g7, 33. h6†, Kg8, 34. Dg4† eller 33. —, Kh8, 35. Tf8±). 32. Tg8†!! — og vinder for paa K×g8 følger 33. Dg4† efterfulgt af d×c og paa 32. —, Kf7 følger 33. d×c, T×d4, 34. T×a8. En usædvanlig smuk Variante, som minder om det berømte Parti, Steinitz-v. Bardeleben (Hastings 1895, D. S. 1895. S. 279). Efter 29. c6!! kan Sort heller ikke paa anden Maade redde Partiet, f. Eks. I 29. —, Te7, 30. T×e7, K×e7, 31. De5†, Kf8, 32. D×c7, De3†, 33. Kh1, De7, 34. Df4, o.s.v. II. 29. —, Td6, 30. Db4, Tc8 — For at kunne svare Db7

med Tdd8 — 31. Te6, Dg5, 32. T×d6, c×d6 (De7, 33, T×f7†!! D×f7, 34. Td8± eller 33. —, K×f7, 34. Td7). 33. Db7! De3†, 34. Kh1, De8, 35. T×f7†, Kg8! 36. T×g7†, Kf8, 37. Tg3, D×h5†, 38. Th3, Dd1† 39. Kh2, Dg4, 40. Tf3†, Ke8, 41. Te3†, o.s.v. III. 29. —, Tdd8, 30. Tef5, Tac8, (f6, 31. T×f6†, D×f6. 32. T×f6†) 31. T×f7†, Kg8, 32. De5, Tf8 (for at svare T×c7 med T×f1†, 33. T×f8†, T×f8, 34. T×f8, K×f8, 35. Df5†, Ke7, 36. Dd7†, Kf8 (Kf6, 36. De6† efterfulgt af D×h6 og d6!), 37. Dc8† (Baskoff).

Til disse Varianter har Max Blümich gjort følgd. Bemærkninger i „Deutsches Schachzeitung“. Arbejdet med Opdagelsen af slige Gevinstvarianter, der bagefter bliver gjort i dette og ogsaa i andre Partier*), viser tydeligt, hvor langt vi er fjernet fra Remisdøden, naar kun Spillerne vil kæmpe. Derfor gælder stadig Wienermesteren, Marco's uforglemmelige Ord: „Selv for Kæmper er Skakspillet en amerikansk Duel, hvor Modstanderne i et fuldkomment mørkt Værelse rykker ind paa Livet af hinanden med skarpt slebne Knive“.

29. — f7—f6
30. g2—g4 Ta8—d8
Det samme var naturligtvis ogsaa fulgt paa 30. d6.

31. c5—c6! Td7—f7
Igen det eneste (31. —, Td6? 34. Te7, T×d5, 33. De6 efterfulgt af mat) (A).
32. Te5—e6 Dh6—g5!
33. De4×h7

Hermed erklærer Hvid sig tilfreds med Remis. Forsøget paa at spille videre paa Gevinst vilde i Virkeligheden ogsaa være forblevet resultatløs, f. Eks. 33. Te1, Kg8, 34. Te8†, T×e8, 35. D×e8†, Tf8, 36. De6†, 36. Tf7, 37. d6, Dc5†, 38. Kf1, c×d6, 39. Tb1, h6! og Sort har evig Skak i Fald Hvid, efter Tc8† tager Taarnet (A)

33. — Dg5×g4†
34. Kg1—f2 Dg4—f4†
35. Kf2—e2 Df4—c4†!

*) Capablanca-Iljin (Deutsches Schachzeitung S. 220. 1931).

Lad os aabne Dem

en Konto, og De er altid velklædt for en overkommelig Udgift. Kun 1ste Kl.s Skræderi samt Dame- og Drengekonfektion. Stort moderne Varelager. Udl. af Selskabsklæder.

Hultén, Godthaabsvej 8, Mezz. Gth. 1212v.

ECGTRYKERIET „GRAFIA“

RYESGADE 3. KØBENHAVN N. TLF. NORA 5767

Trykte Kort til Korrespondance-Skak

Kr. 2,50 pr. 200 Stk. franco tilsendt ved Indsendelse af Beløbet (Giro 27065). Efterkrav 25 Øre ekstra.

Alle Foreningstryksager leveres.

Efter 35. —, Dh6, 36. D×h6, g×h6, havde Hvid kunnet skaffe sig Gevinstchancer ved endnu et Bondeoffer 36. d6! T×d6, 37. T×d6, c×d6, 38. Tc1, Tc7, 39. Ke3, Ke7, 40. Kd4, Ke6, 41. Te1† efterfulgt af 42. Kd5, o. s. v. (A).
36. Ke2—f2 —

Remisen undgaas heller ikke ved 36. Ke3,

for efter 36. —, Dc5†! maa Kongen ikke gaa til f4 paa Grund af 37. —, g5† (A).

36. — Dc4—f4†

37. Kf2—e2 Df4—c4†

38. Ke2—e1 Dc4—c1†

39. Ke1—e2 Dc1—c4†

Remis.

OPGAVEAFDELINGEN

UNDER LEDELSE AF:
J. P. PEDERSEN,
KRISTIANIAGADE 20
AARHUS

Originalopgaver.

44. L. Apró, Ungarn.

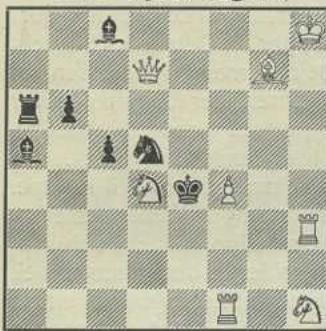

Mat i 2 Træk.

45. Poul Hansen, København.

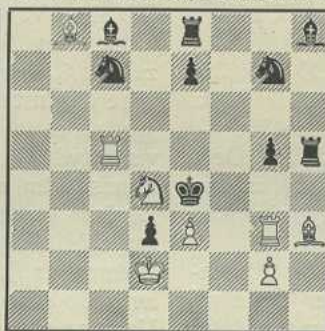

Mat i 2 Træk.

46. I. Neumann, Ungarn.

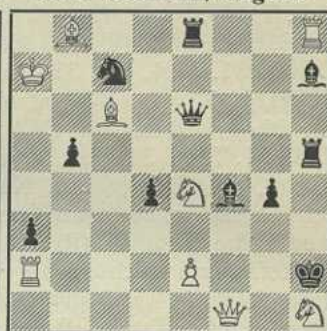

Mat i 2 Træk.

47. J. K. Looyen, Holland.

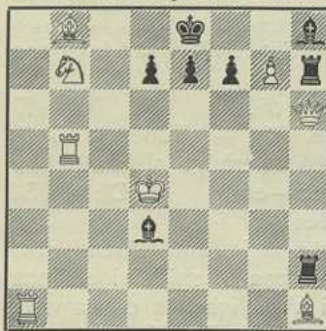

Mat i 2 Træk.

48. M. Segers, Bryssel.

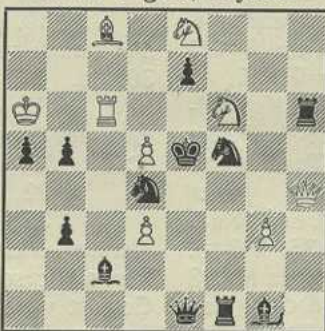

Mat i 2 Træk.

49. Iver Solheim, Molde.

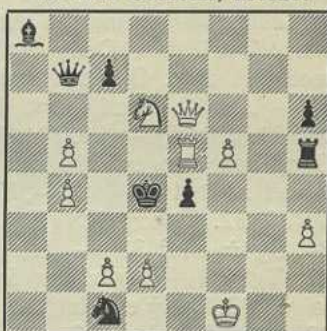

Mat i 2 Træk.

Løsninger til Opgaverne i September-Nummeret.

30. I. Solheim. 1. Dg2! Tripleskæringspunkt paa d4 mellem sort T, L og S.

31. S. Jørgensen. 1. Dh1!

32. C. Ahs. 1. Dd6! Trods det brutale Indledningstræk en ret interessant Opgave. (T. S.) — Schlüssel und Oekonomi gefällt mir nicht. (W. H.) — 1. Træk uheldigt og minimalt Indhold efter det anvendte Materiale. (Red.)

33. H. Eriksen. Tilsigtet er 1. Lf1, der dog strander paa 1. —, T×e2. Opgaven er biløselig ved 1. Te4. (Korrektion modtaget).

34. W. Hagemann. 1. Dd3! Halvbindingstema kombineret med direkte Frigørelse af sort D og Krydsskak i enkel og økonomisk Form. De fleste af Løserne har givet Bemærkninger til denne Opgave med Tak for Tilegnelsen, og hertil slutter jeg mig. (Red.)

35. K. A. K. Larsen. 1. e8(D). 4×2 Dobbeltbindinger. (T. S.) — Ein Schmuckes, kleine Fesselstückchen. (W. H.) — En smuk og godt konstrueret „Meredith“. (Opgaver med højst 12 Brikker). De allerede i Begyndelsesstillingen bundne sorte Brikker bliver udsat for nye, diagonalt og horisontalt virkende hvide Bindinger efter Kongeflugten til e6 eller g4.

Rettelse og Korrektur. I Opgave Nr. 39 af H. Eriksen er et hvidt Taarn fejlagtigt anbragt paa d3 i Stedet for paa d4. Løserfristen forlænges 1 Maaned. — Forfatteren til Nr. 26 i Aug.-Nr. har korrigeret Opgaven som følger: Hvid: Kb1, Df7, Tb3. d8, La7, h7, Sc4, d7, Bb2, c6, f6. Sort: Kd4, Dc1, Tc3, h3, Le2, Sd2, Bc7, f3, g5 = Mat i 2 Træk. Indgaar paany i Løserturneringen.

det ene af de Korrespondancepartier, Klubben spiller mod Horsensafd.

Hinnerup. Med M. Jønsen som Formand er i sidste Maaned stiftet en Arbejder-Skakklub i Hinnerup ved Aarhus.

Horsens. Arbejdernes Skakforening spillede d. 2. Okt. en Match i Vejle Arbejder-Skakklub, der vandt den vellykkede Match med $19\frac{1}{2}$ Points mod $6\frac{1}{2}$.

Kastrup. Torsdag d. 6. Okt. holdt Soph. Nilsson Foredrag i Kastrup Arbejder-Skakklub og demonstrerede forskellige Spilleaabninger. I en Simultanmatch paa 14 Partier vandt Nilsson 12 Partier, spillede 1 remis og tabte 1 Parti (til Aage Quist Hansen).

Korrespondanceturneringen. Vor store Turnering skrider jævnt fremad, kun enkelte Deltagere er lidt forsinket i Starten. De fleste er i Øjeblikket paa 11.—12. Træk. 2 Partier er allerede afsluttet. 4. Kl. Gr. G: Ax. Petersen, Aarhus 1—H. Andersen, Søborg 0. 4. Kl. Gr. E: Redlich, Aarhus 0—Hagensen, Grenaa 1. Husk omgaaende at indsende Resultaterne til Turneringslederen, der ligeledes skal underrettes, hvis en Deltager overskrider Tiden.

Nimzowitsch-Aftenen i Københavnsafd. d. 3. Okt. forløb udmærket. Stormesteren holdt et fortrinligt Foredrag, der fængslede de mange Tilhørere stærkt. Ved den efterfølgende Simultanmatch blev Resultatet 17 vundte, 6 remis og 2 tabte Partier (Engelhardt og A. Petersen).

Ny Tilgang. Ogsaa denne Maaned melder om Fremgang for Forbundet. Paa en ekstraordinær Generalforsamling d. 17. Okt. har Randers Arbejder-Skakklub vedtaget Indmeldelse i Forbundet fra 1. Jan. 1933. — Ringsted Arbejder-Skakklub har d. 25. Okt. afholdt Generalforsamling og enstemmigt vedtaget Indmeldelse i Forbundet pr. 1. Jan. — Vi byder de to Klubber velkommen i vore Rækker!

Odense. Arbejdernes Skakklub har afholdt ordinær Generalforsamling med V. Rasmussen som Dirigent. Af Formanden, Jespersens Beretning fremgik følgende: Klubbens indre Arbejde var forløbet godt med Sommerturnering og indbyrdes Placeringsmatcher. I venskabelige Matcher havde deltaget 74 Mand, som har vundet $41\frac{1}{2}$ Points mod $32\frac{1}{2}$. En Korrespondancematch mod Horsens var endt med 2 Remis. I Forbundets Korrespondanceturnering deltog 6 Mand og i Kampene om Odense-mesterskabet 14 Mand fordelt i 3 Klasser. En Simultan- og Foredragsaften var planlagt til 5. November. (Albert Velk). Regnskabet balancerede med 323 Kr. 74 Øre. Saavel Beretning som Regnskab godkendtes. Det vedtoges efter Forslag af H. C. Jespersen at gøre Udlaanet fra Klubbens Bibliotek gratis. Et Forslag fra Bestyrelsen om Kontingentfor-

ARBEJDER-SKAK

RED.: LOUIS POULSEN, N. FASANVEJ 26, KØBHN. F.
Telefon: Gothab 4443.
EXP.: EMIL H. NIELSEN, STEEN BILLESØ. I. KØBH. Ø.

Postgirokonto: 27 736.

Klub-Abonnement: 25 Ekspl. Kr. 2,50, 25—50 Ekspl. Kr. 5,00, over 50 Ekspl. Kr. 10,00 pr. Md.
Enkelt-Abonnement: Kr. 1,50 halvaarlig (Udlandet Kr. 2,00).

højelse med 25 Øre pr. Medlem til Oprettelse af et Rejsefond blev enstemmig vedtaget. Til Kasserer valgtes A. Olsen i Stedet for H. Hansen, der ikke kunde modtage Genvalg. I Matchudvalget afløste Gudmund Jørgensen Vilh. Rasmussen. Suppleant til Bestyrelsen blev S. Larsen og til Matchudvalget E. Borg. Der foretoges Præmieuddeling. 1. Pr. i 1. Kl. vandtes af J. Svendsen, i 2. Kl. er der Omkamp.

Referat af Københavnsafd.s Generalforsamling d. 27. Okt. samt en Del andre Meddelelser maa af Pladshensyn udskydes til næste Nr.

Ringsted. Søndag d. 6. Nov. Kl. 1 afholdes en Propaganda-Dag i Ringsted med Deltagelse af Alb. Velk og C. Thomas fra København. Velk skal holde Foredrag og Thomas spille simultan.

Skak Kalenderen. Udsendelsen af Kalenderen er nu nær forestaaende. Med en lille Forsinkelse, der skyldes den stadige Tilgang til Medlemsfortegnelsen, udkommer Bogen omkring d. 15. Nov. Klubberne bedes indsende Bestillinger til Hovedkassereren, Emil H. Nielsen, St. Billesgade 1. København Ø. og afgive pr. Giro for de indkomne Beløb, der kan indbetales efterhaanden som Bøgerne sælges. Da Oplaget er begrænset og nyt ikke kan udsendes, henstiller vi til Medlemmerne snarest at sikre sig et Eksemplar. — Fra Stormester A. Nimzowitsch har vi velvilligst modtaget et af hans smukkeste Partier til Optagelse i Bogen. Iøvrigt har Forhaandsmeddelelsen om Bogen ogsaa vakt Interesse i Skakkredse udenfor vor egen. — Som tidligere nævnt koster Bogen Kr. 1,25 + Porto 20 Øre ved Enkeltforsendelser. Postgiro 27 736 — „Arbejder-Skak“ kan benyttes.

Skakspalte. Paa Initiativ af Vald. Jensen, Gentofte, er oprettet en Skakspalte i Kbhvns. Amts Soc.-Dem. under Ledelse af Soph. Nilsson, København.

Vordingborg. I Byen med Gaasetaarner har Arbejder-Skakbevægelsen nu ogsaa faaet Fodfæste. Paa et Møde i „Færgegaarden“, Masned-sund, stiftedes d. 6. Okt. en Arbejder-Skakklub for Vordingborg og Omegn. Til Formand valgtes Chr. Jensen, Masned-sund. Ved Starten talte Klubben 12 Medlemmer.

SKAKURE OG SKAKBRIKKER

BEDST OG BILLIGST

Rejse- og Lommeskak — Skakborde — Skakbrædter.

Leverer til Skakforeninger over hele Danmark. — Forlang Prisliste.

A/S P. O. PEDERSEN, KØBENHAVN K.
ST. KONGENSGADE 21 TELF. PALÆ 437 & 4437

ARBEJDER-SKAK

ORGAN FOR DANSKE ARBEJDER-SKAKKLUBBER

UDGIVET AF DANSK ARBEJDER-SKAKFORBUND

I BLADUDVALGET:

ALB. VELK, A. OLSEN OG LOUIS POULSEN (ANSVARHAVENDE)

Nr. 12

København, December 1932

2. Aarg.

TEORI og PRAKSIS EN LILLE KONKURRENCE

Vi har her i „Arbejder-Skak“ ofte gjort opmærksom paa, hvor vigtigt det er at have et indgaaende Kendskab til Skakspillet, hvad enten det drejer sig om Aabnings-, Midt- eller Slutspillet. Hvad kan det nytte, at man har et grundigt Kendskab til Aabningsspillet, naar man saa kommer uhjælpelig til kort i Midt- og Slutspillet, eller omvendt. Det er gammelkendte Sandheder, men det kan ikke gentages ofte nok.

*

Mange Skakspillere rynker paa Næsen af al Teori; de har gennem praktisk Spil erhvervet sig en vis Erfaring, og de klarer sig tit udmærket med det, i Særlighed hvis de samtidig har særlige Evner for at spille Skak, men altfor ofte kommer de alligevel til kort overfor langt mindre talentfulde, men mere teoretisk skolede Modstandere, og det er jo slet ikke nødvendigt. Den Erfaring disse Spillere har samlet sig, hvad er den andet end Teori, og hvorfor saa ikke udvide denne Teori med al den Teori, som andre maaske endnu dygtigere Skakspillere har beriget Verdenen med; og saa at sige al den Skakteori, der foreligger, er jo ikke andet end praktiske Erfaringer, der i Tidens Løb er gjort af Skakspillere; men en meget væsentlig Betingelse maa sættes for Tilegnelsen af al denne Teori, det er, at man uvægerlig maa forstaa det, man tilegner sig. Her nytter ingen Udenadslæren, uden Forstaaelse er Tilegnelsen værre end intet.

Nu kan det ofte være svært for Mennesker, der ikke er vant til at læse, at sætte sig ind i vanskelig tilgængelige skak-

teoretiske Værker, som maaske endda kun findes paa fremmede Sprog; derfor har „Arbejder-Skak“ i Forbindelse med de forskellige Partier, saa vidt Pladsen har tilladt det, kastet Lys over nogle af de vigtigste Aabninger, henledt Opmærksomheden paa Spillets Taktik samt særlige karakteristiske Midtspils- og Slutspilsmanøvrer. Og noget hjælper det vel ogsaa. Desuden faar Dansk Arbejder-Skakforbunds Medlemmer ved den nylig arrangerede Korrespondanceturnering en enestaaende Lejlighed til at udvide deres Kendskab til Skakspillet, og her, hvor Spillerne i Ro og Mag kan overveje og gennemtænke deres Træk, skulde man tro, at Partierne ikke blev helt i Begynderstil, for er der noget en Spiller ikke forstaaer, ja, saa kan han jo, hvis han har Adgang til Skaklitteratur, der søge Oplysning, som kan bidrage til Forstaaelse og Løsning af de Problemer, hans Modstander har stillet ham. Eller har han ikke Adgang til Skaklitteratur, saa kan han spørge mere erfarne Skakspillere, uden at de derfor behøver at beskæftige sig med hans Korrespondancepartier. Se, det er jo Formaalet med vore Turneringer, baade i den ene og den anden Retning, med Bladet, med Foredrag, at bidrage til øget Kendskab af Skakspillet, hæve Spillestyrken, rigtigt at blive klar over, hvilket vidunderligt Spil, Skakspillet egentlig er, men ved Gennemsyn af nogle af de allerede spillede Korrespondancepartier, har det vist sig, at nogle af dem er fuldstændig begynderagtige. Nu skal de Spillere, der har spillet disse Partier, paa ingen Maade lastes, tværtimod. De er maaske netop Begyndere, men saa meget des mere Grund er der til at sætte sig ind i Skakspillets mest elementære Grundsætninger,

hvad enten det nu sker ved Selvstudium eller ved at spørge sig for. Og jeg vil her benytte Lejligheden til saa kraftigt som muligt at opfordre „Arbejder-Skak“'s Læsere til, hvis de er Tvivl om noget, Skakspillet vedrørende, saa at skrive ind til Bladet, og der vil da omgaaende blive svaret direkte, eller hvis det har almen Interesse, i Bladet. Vær ikke bange for at spørge. Jeg ved godt, mange kvier sig for at skrive; men det er slet ingen Skade til at faa Pennen i Haanden en Gang imellem. Vi maa alle sammen gøre et Arbejde for at dygtiggøre os, saa Dansk Arbejder-Skakforbund kan hævde sig saavel kvantitativt som kvalitativt.

Til Slut skal jeg bringe Korrespondance-turneringens hidtil korteste Parti uden

Bemærkninger af nogen Art, saa vil jeg overlade til Læserne at finde alle de Fejl, de to Spillere har begaaet. For den bedste Besvarelse udsætter „Arbejder-Skak“ 5 Kr. Kun 3. og 4. Kls. Spillere kan deltage i Konkurrencen.

Besvarelsen skal indsendes til Albert Velk, Rolfs Plads 19. København F.

Hvid:	Sort:
1. d2—d4	d7—d5
2. c2—c4	c7—c6
3. Sb1—c3	Dd8—-a5
4. Lc1—d2	Da5—b4
5. Sc3×d5	Db4×c4
6. Sd5—c7†	Ke8—d8
7. e2—e3	Opgivet.

Albert Velk.

PARTIAFDELINGEN VED A. VELK OG A. OLSEN

PARTI NR. 56 SPANSK PARTI

Fra Turneringen i Pasadena (Californien), August 1932.

Hvid: Dr. A. Aljechin.
Sort: Herman Steiner.

1. e2—e4	e7—e5
2. Sg1—f3	Sb8—c6
3. Lf1—b5	a7—a6
4. Lb5—a4	Sg8—f6
5. 0—0	Lf8—c5

(Steiner forsøger Møllers Variant, men Dr. Aljechin er en stor Kender af denne, da han selv tidligere ofte har anvendt den).

6. c2—c3

Paa 6. S×e5 angiver Dr. Tartakower følgende Fortsættelse: 6. —, S×e4 (hvilket synes gunstigere for Sort end S×e5, 7. d4), 7. S×f7 (med dette Træk mener „Bilguer“, at 6. —, S×e4 er modlagt; Dr. T.'s Modbevis er derfor af stor teoretisk Interesse), 7. —, K×f7, 8. Dh5†, g6, 9. Dd5†, Kg7, 10. D×e4, d5! med positionel Erstatning for Minusbonden — eller 6.—, S×e4! 7. De2, S×e5, 8. D×e4, De7, 9. d4, Sc6!! med Udligning.

6. —	Sf6×e4
7. d2—d4	Lc5—a7

e×d4 er ikke tilraadelig paa Grund af 8. Te1.

8. Dd1—e2	f7—f5
9. d4×e5	0—0
10. La4—b3†	Kg8—h8
11. Sb1—d2	Dd8—e8

Det er svært at forstaa Bondeofferet. Hvorfor ikke d5? Se Partiet Yates—Aljechin, Hastings 1922.

12. Sd2×e4	f5×e4
13. De2×e4	d7—d5
14. Lb3×d5	Lc8—f5
15. De4—h4	Sc6×e5
16. Ld3×b7	Ta8—b8
17. Sf3×e5	Tb8×b7
18. Tf1—e1	Tb7—b5
19. Se5—f3	De8—c8
20. c3—c4	Tb5—b7
21. b2—b3	Lf5—g4
22. Lc1—a3	c7—c5
23. Sf3—e5	Lg4—f5
24. g2—g4	g7—g5
25. La3—b2!	Kh8—g8

Hvis g5×h4, 26. Sf7† og Sh6±

26. Dh4—h5	Lf5—e6
27. Se5—d7!	Opgivet!

(Schackvärlden).

Et begrænset Antal Eksemplarer af „Arbejder-Skak“'s hidtil udkomne Numre sælges for 25 Ø. pr. Stk. ved Henv. til Ekspeditionen: Emil H. Nielsen, Steen Billesgade 1, København Ø.

PARTI NR. 57
ALBINS MODGAMBIT

Spillet pr. Korrespondance 1932.

Hvid: E. Mogensen, Aarhus.

Sort: N. C. Nielsen, Herning.

- | | |
|----------|-------|
| 1. d2—d4 | d7—d5 |
| 2. c2—c4 | e7—e5 |

Se Noterne til Parti Nr. 24, Febr.-Nr. af „Arbejder-Skak“. Vil Hvid undgaa Sorts 2. Træk, maa han spille 2. Sf3, hvorefter kan følge 2. —, Sf6, 3. c4, e6, 4. Sc3. Ikke helt tilfredsstillende er 2. —, c5, paa Grund af c4! c×d, 4. c×d, Sf6! 5. S×d5, 6. e4 med friere Udvikling for Hvid.

- | | |
|----------|-------|
| 3. d4×e5 | d5—d4 |
|----------|-------|

Den nu fremkomne Stilling har Lighed med Falkbeergambit (1. e4, e5, 2. f4, d5, 3. e×d, e4), der betragtes som en Gendrivelse af Kongegambit, men der er dog den Forskel, at i Albins Modgambit er Hvids Kongestilling ikke svækket med f4. Desuden er Bonden paa e5 ikke angrebet, medens Sorts Bonde paad 4 i mange Varianter er stærkt udsat (f. Eks. efter Sf3, Sbd2, truende Sb3), derfor betragtes Albins Modgambit ikke som fuldstændig korrekt.

- | |
|-----------|
| 4. Sg1—f3 |
|-----------|

4. e3, Lb4† 5. Ld2, d×e, 6. L×b4, e×f† 7. Ke2, f×g(S)†! fører til Fordel for Sort. 4. a3, Sc6, 5. e3? Lf5? 6. Sf3, d×e? 7. D×d8† T×d8, 8. L×e3, Sge7, 9. Sc3, Sg6, 10. Sd5, Td7, 11. 0—0—0 med Fordel for Hvid. Efter 4. a3, Sc6, 5. e3? er a5! meget stærkere. Der kan saa følge 6. Sf3, Lc5, 7. e×d, L×d4, 8. Le2, Le6, 9. S×d4, D×d4 med Fordel for Sort (7. Le2, Sge7, 8. 0—0, Sg6, 9. e×d4, S×d4, 10. Sc3, fører ogsaa til Fordel for Sort. 4. e4? Sc6, 5. f4,

g5! fører ligeledes til Fordel for Sort).

- | | |
|------|--------|
| 4. — | Sb8—c6 |
|------|--------|

Sort kan ogsaa forsvare Bonden paa d4 med c5, men det er ikke helt i denne Aabnings Aand, da det ikke udvikler Sorts Stilling, og Formaalet med en Gambit er dog at faa udviklet saa hurtigt som muligt.

- | |
|----------|
| 5. a2—a3 |
|----------|

Hvid kan her forsøge at angribe d-Bonden ved 5. Sbd2, hvorefter Sort svarer med Lb4! (ikke 5. —, f6? eller Lg4), 6. a3, L×d2† 7. L×d2, Lg4, 8. Db3, Sge7, 9. g3, 0—0! 10. Lg2, L×f3, 11. e×f3! S×e5, 12. f4, Sc6 med Udligning (ikke 9. —, d3? 10. h3, L×f3, 11. e×f! S×e5, 12. f4, Sc6 til Fordel for Hvid).

- | | |
|------|--------|
| 5. — | Sg8—e7 |
|------|--------|

Sort kan her svare med 5. —, Le6, 6. Sbd2, Dd7 eller Sge7.

- | | |
|----------|-------|
| 6. e2—e3 | d4×e3 |
|----------|-------|

6. —, Lg4 havde her været paa sin Plads. Afbytningen er ikke gunstig for Sort.

- | | |
|------------|--------|
| 7. Dd1×d8† | Sc6×d8 |
|------------|--------|

- | | |
|-----------|--------|
| 8. Lc1×e3 | Se7—g6 |
|-----------|--------|

- | | |
|-----------|-------|
| 9. Sb1—c3 | c7—c6 |
|-----------|-------|

Hvid har en langt bedre Stilling, og det skulde dog ikke være Formaalet med Sorts Bodeoffer.

- | | |
|------------|--------|
| 10. Lf1—d3 | Sd8—e6 |
|------------|--------|

- | |
|-----------|
| 11. 0—0—0 |
|-----------|

Hvid besætter den aabne Linie og Taarnene kommer i Forbindelse med hinanden.

- | | |
|-------|--------|
| 11. — | Lf8—e7 |
|-------|--------|

- | | |
|------------|-----|
| 12. Sc3—e4 | 0—0 |
|------------|-----|

- | | |
|------------|--------|
| 13. Se4—d6 | Se6—f4 |
|------------|--------|

- | | |
|------------|--------|
| 14. Le3×f4 | Sg6×f4 |
|------------|--------|

- | | |
|------------|-------|
| 15. Sf3—d4 | g7—g6 |
|------------|-------|

- | | |
|-----------|--------|
| 16. g2—g3 | Sf4—h5 |
|-----------|--------|

- | |
|-----------|
| 17. f2—f4 |
|-----------|

Hvid udnytter og forstørrer konsekvent det Udviklingsforspring, han har faaet. Sort har ingen gode Træk til sin Raadighed.

- | | |
|-------|--------|
| 17. — | Ta8—b8 |
|-------|--------|

- | | |
|-----------|--------|
| 18. c4—c5 | Lc8—g4 |
|-----------|--------|

- | | |
|------------|--------|
| 19. Td1—e1 | Lg4—h3 |
|------------|--------|

- | | |
|------------|--------|
| 20. Th1—g1 | Lh3—d7 |
|------------|--------|

- | |
|-------------|
| 21. Ld3—c4! |
|-------------|

Truer L×f7† efterfulgt af e6.

- | | |
|-------|--------|
| 21. — | Sh5—g7 |
|-------|--------|

- | | |
|------------|-------|
| 22. g3—g4! | b7—b6 |
|------------|-------|

- | | |
|------------|-------|
| 23. Te1—e2 | b6×c5 |
|------------|-------|

- | |
|-------------|
| 24. Sd4—f5! |
|-------------|

Hvis 24. —, g×f, saa 25. g×f5, Ld7×f5, 26. S×f5 og hvis 24. —, S×S, saa 25.



Abonnement paa ARBEJDER-SKAK
 tegnes lettest ved at indsende et
 Brevkort til Bladets Expedition, Steen
 Billesg. 14, Købhvn. Ø. — Med første
 Nr. følger da Giro-Indbetalingskort
 (Kr. 1,50 halvaarlig) samt hidtil ud-
 komne Nr. i det paagældende Halvaar.

S×S, g×f, 26. g×f† efterfulgt af f6 og
 Teg2. (M.)

24. —	Ld7×f5
25. g4×f5	Le7×d6
26. f5×g6	h7×g6
27. Te1×g6	Kg8—h7
28. Tg6×d6	f7—f5
29. e5×f6 e. p.	Sg7—h5

Hvis Sort spiller 29. —, Se8 følger:

I. 30. Te7† Kh8, 31. Td3 osv.

II. 30. Te7† Kg6, 31. Ld3† Kh5, 32.
 Lf5! Th8, 33. Td3 osv.

III. 30. Te7† Kg6, 31. Ld3† Kh5, 32.
 Lf5, S×f6, 33. Td3, Kh6, 34. Th3† Lh5,
 35. Th7±. (M.)

30. Te2—e7†	Kh7—h8
-------------	--------

Hvis 30. —, Kh6, saa 31. f7† Kg7, 32.
 Te5, S×f4, 33. Tg5† Kh7, 34. Ld3,
 S×L, 35. T×L, Kh6, 36. Tg2 osv. (M.)

31. f6—f7	Kh8—g7
32. Te7—e5	Sh5×f4
33. Te5—g5†	Kg7—h7
34. Lc4—d3†	Sf4×d3†
35. Td6×d3	Kh7—h6
36. Tg5—g2	Opgivet.

Noter ved Albert Velk.

PARTI NR. 58 SPANSK PARTI

Spillet i en Turnering i Ludwigshafen,
 Juli 1932.

Hvid: A. Brinckmann.

Sort: G. Kieninger.

1. e2—e4	e7—e5
2. Sg1—f3	Sb8—c6
3. Lf1—b5	f7—f5

Denne Gambitvariant i det spanske Parti
 gælder for at være ukorrekt, endskønt
 et afgørende Bevis herfor mangler endnu.

4. Sb1—c3!	f5×e4
5. Sc3×e4	Sg8—f6
6. Se4×f6†	g7×f6
7. d2—d4	e5—e4

Trækkene paa begge Sider gælder som
 de bedste. Dr. Tartakower giver følgende
 Fortsættelse i „Hypermoderne Schach-

partie“: 8. Sh4, De7, 9. L×c6, b×c,
 10. Sf5, Df7 efterfulgt af d5. Hvad der
 aabenbart er meget godt for Sort, men
 det kommer ganske anderledes.

8. Sf3—g5!!

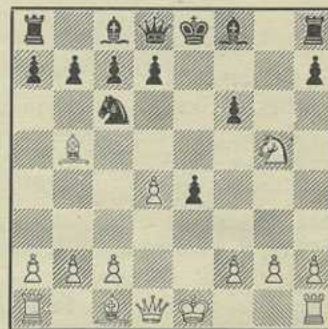

Genialt og simpelt. Truslen 9. Dh5† er
 nu frygtelig. Paa Grund af Dronningetab
 kan Springereren aabenbart ikke slaas.

8. — Lf8—b4†

For at skaffe Kongen Luft.

9. c2—c3 f6×g5?

Ogsaa nu fører det hurtigt i Fordævel-
 sen. At forsøge var 9. —. 0—0 (10.
 S×h7, Tf7!).

10. Dd1—h5† Ke8—f8

11. Lc1×g5

Meget energisk spillet. Paa 11. —, Le7
 afgør nu 12. Lh6†, Kg8, 13. Lc4†; paa
 11. De8 ganske lignende 12. Dh6† efter-
 fulgt af Lc4†.

11. — Sc6—e7

12. Lb5—c4 d7—d5

13. Lc4×d5!

Dødsstødet! Paa 13. —, Dd5 følger 14.
 Lh6† Kg8, 15. De8±. Derfor opgivet.

Et pragtfuldt Brinckmann-Parti af teore-
 tisk Betydning.

Anm. af A. Becker i „Wiener Schackzeitung“.

PARTI NR. 59 DRONNINGEGAMBIT (ORTODOKST FORSVAR)

Spillet i Vinterturneringen 1932—33, 1. Kl.,
 i Arbejdernes Skakforening, København.

Hvid: Sv. Aa. Olsen.

Sort: A. B. Nielsen.

1. d2—d4	d7—d5
2. c2—c4	e7—e6
3. Sb1—c3	Sg8—f6
4. Lc1—g5	Sb8—d7
5. e2—e3	Lf8—e7

6. Sg1—f3 c7—c6
 7. c4×d5
 Dette at give Sort Lejlighed til at aabne for sin Løberdiagonal kan ikke være godt, langt bedre var her Tc1 eller evt. Dc2.
 7. — e6×d5
 8. Lf1—d3 0 0
 9. 0—0 Dd8—c7
 10. Ta1—c1 a7—a6
 Noget bedre var her Te8 efterfulgt af Sf8.
 11. Dd1—c2 Le7—d6
 12. Sc3—e2

I Betragtning kommer her e4, der kunde følge 12. —, d×e, 13. S×e4, S×e4, 14. L×e4, h6, 15. Lh4 med noget friere Spil til Hvid.

12. — Tf8—e8
 13. Lg5—f4 Sd7—f8
 14. Sf3—e5 Lc8—e6
 15. Lf4—g3 Sf8—g6?
 Stærkere var her Sh5; paa 16. f4 følger S×g3, 17. S×g3, f6, 18. Sf3, Lg4 eller f7 med Tryk paa e3.

16. f2—f4! Sg6—f8
 17. Se2—c3 Sf6—h5
 18. Lg3—e1 f7—f6
 19. Se5—f3 Dc7—d7?
 Hermed taber Sort en Officer, rigtigt var her g6.

20. f4—f5 Le6—f7
 21. g2—g4 Te8×e3
 22. g4×h5 Lf7×h5
 23. Sf3—h4?
 23. Kg2, Ta—e8, 24. Lg3! var sikkert.
 23. — Ta8—e8
 Hvorfor ikke straks Th3! ?

24. Le1—f2?
 Sg2 var her bedst; paa 24. —, Th3 følger Sf4!

24. — Te3—h3
 25. Tf1—e1 Th3×h2
 26. Te1×e8 Dd7×e8
 27. Tc1—e1 De8—d7
 28. Dc2—c1 g7—g5!



A. B. Nielsen.

Hvid er nu fortabt; han kan ikke slaa Bonden (der følger Dh3 med Mat i faa Træk); men kunde have reddet sig med 28. Le2.

29. Sh4—g2 Lh5—f3
 30. Ld3—f1 Dd7×f5
 31. Te1—e3 Th2—h1†!

Opgivet; der følger Mat i 2 Træk: 32. K×h1, Dh3† 33. Kg1, Dh2±.

Noter ved A. Olsen.

PARTI NR. 60. ZUKERTORTS AABNING

Spillet ved Stormester A. Nimzowitsch's Simultanopvisning den 3. Oktober 1932 i Arbejdernes Skakforening, København.

Hvid: John Larsen.

Sort: A. Nimzowitsch (simultan).

1. Sg1—f3 f7—f5
 A. Nimzowitsch er ingen Ynder af klassiske Aabninger; han gaar ofte uden om

ARBEJDER SKAK KALENDER 1933



med Bidrag af A. Nimzowitsch, C. Thomas, A. Velk og J. P. Pedersen samt indeholdende de internationale Spilleregler, Klub- og Medlemsfortegnelse, Rundeskema, Turneringstabeller og Kalender m. m.

er nu udkommet!

Bogladepris: Kr. 1,50. — Klubmedlemmer: Kr. 1,25.
 Forhandles i Klubberne og fra Dansk Arbejder-Skakforbunds Ekspedition,
 Emil H. Nielsen, Steen Billesgade 1, København Ø. — Postgiro: 27 736.

det teoretiske blot for at give sin egen Fantasi frit Spillerum. Hans Partier bliver derved ejendommelige, men der er altid noget frisk og interessant ved dem; for ham vil Skakspillet aldrig uddø.

2. b2—b3

Med 2. d4 kunde Hvid fremtvinge Holandsk.

2. —	d7 d6
3. Lc1—b2	e7—e5
4. e2—e3	Sg8—f6
5. Lf1—e2	Lf8—e7
6. 0—0	0—0
7. c2—c4	c7—c5
8. d2—d4	c5×d4
9. e3×d4	e5—e4
10. Sf3—d2	f5—f4
11. Sb1—c3	f4—f3

Sort har nu Vanskelighed med at gardere Bonden paa e4, han vælger at ofre den til Fordel for Angreb.

12. g2×t3 Lc8—h3
13. Tf1—e1

Ganske godt var her 13. f×e4, L×f1, 14. S×f1 med 2 Bønder for Kvaliteten.

13. — Sf6—h5

Truer Sf4.

14. Sc3—d5 Le7—h4

Med Matrusel ved Dg5†.

15. Sd2×e4	Sb8—d7
16. Kg1—h1	Sd7—f6
17. Se4×f6	Sh5×f6
18. Sd5—f4	Dd8—d7
19. Sf4×h3	Dd7×h3
20. Le2—f1	Dh3—d7
21. Dd1—d2	

Hvid kunde faa bedre Spil 21. d5, L×f2, 22. Te6!

21. — Sf6—h5
22. Te1—e4!

Forhindrer Sf4 og truer Løberen.

22. —	Lh4—f6
23. Ta1—e1	Kg8—h8
24. Lf1—g2	d6—d5
25. c4×d5	Dd7×d5
26. f3—f4	Dd5—f5
27. Dd2—e3	Ta8—d8
28. Te1—c1	b7—b6

Der truede Tc5.

29. Lg2—f3 g7—g6

30. Tc1—c7

Efter Nimzowitsch's egen Spiseseddel: Taarn paa 7. Linie.

30. — Sh5—g7

31. Tc7—c6 Df5—b5!

Truer Taarnet og med Mat paa f1.

32. Tc6—c1 Sg7—f5

33. De3—d2 Db5—d5

34. Te4—e3 Dd5—d6

35. Te3—d3 Sf5—h4

36. Tc1—c6! Sh4×f3

37. Tc6×d6 Sf3×d2

38. Td6×d8 Tf8×d8

39. Td3×d2

Hvid har nu simplificeret Spillet og skulde nu med 2 Bønders Overvægt og ligefarvet Løber kunne vinde Slutspillet.

39. — Kh8—g8

40. Kh1—g2 Kg8—f7

41. Kg2—f3 Td8—d5

42. Kf3—e4 Td5—a5

43. a2—a4 Ta5—h5

44. f2—f3 Kf7—e7

45. Lb2—a3† Ke7—d7

46. d4—d5 Th5—h4

47. Td2—c2 Lf6—g5

48. La3—c1 Lg5—e7

49. Lc1—b2 Le7—g5

50. Lb2—e5 Lg5×f4

51. Le5×f4 g6—g5

52. Tc2—c7† Kd7—d8

53. Tc7—f7 g5×f4

54. d5—d6 Th4×h2

55. Tf7×a7 h7—h5

56. Ke4×f4 Th2—b2

57. Kf4—g5 Tb2×b3

58. f3—f4 Tb3—f3

59. Kg5—f5 h5—h4

60. Kf5—e6 Tf3—e3†

61. Ke6—d5 h4—h3

62. Ta7—h7 Kd8—e8

63. Kd5—c6 Te3—c3†

64. Kc6×b6 Tc3—c4

65. a4—a5 Tc4×f4

66. Th7×h3 Ke8—d7

67. Th3—d3 Tf4—b4†

68. Kb6—c5 Tb4—b1

69. a5—a6 Tb1—a1

NØRREBROS MIDDAGSKØKKEN

(ved A. Petersen).

2 Retter 85 Øre .. 6 Dage 5 Kr.

Frit tilbragt — Bil overalt.

Nora 1526 x. Frederik VII's Gade 13.

C. P. RØNBERG

GULDSMED

Smukke Præmier i Guld, Sølv, Elektroplet og Tin

Nd. Frihavsgade 16 (den høje Stue)

København Ø. Telf. Øbro 55 y.

Leverandør til Arbejdernes Skakforening.

Og Hvid gav Remis i oplagt Gevinststilling: 70. Kb5, Tb1†, 71. Ka4, Ta1†

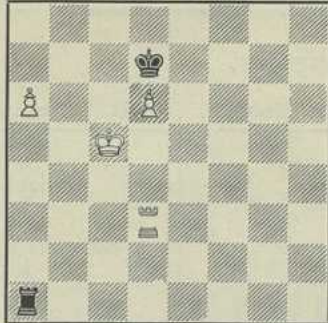

Ta3! eller 71. —, Tb8, 72. Ka5, Ta8, 73. Td4.

Noter ved A. Olsen.

TELEGRAF-MATCHEN

mellem A. S., København, og „Aros“, Aarhus, følges med Interesse af mange skakinteresserede, baade i København og i Aarhus; Partierne offentliggøres Træk for Træk i henholdsvis „Social-Demokraten“ og „Demokraten“.

Vi bringer nedenstaaende Fortsættelsen af de hidtil gjorte Træk.

PARTI NR. 1

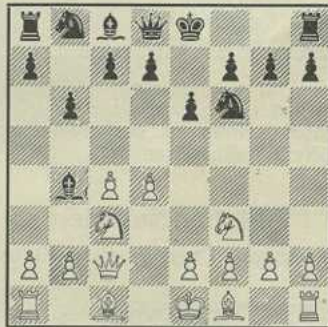

Hvid: A. S., København.

Sort: „Aros“, Aarhus.

5. — Lc8—b7
6. Lc1—g5 h7—h6

7. Lg5—h4 g7—g5
8. Lh4—g3 Sf6—e4
9. 0—0—0 Lb4×c3
10. b2×c3 Dd8—e7
11. Kc1—b2 d7—d6
12. e2—e3 Sb8—d7

PARTI NR. 2



Hvid: „Aros“, Aarhus.

Sort: A. S., København.

6. Sg1—e2 Dd8—b6
7. Sb1—c3 c6—c5
8. f2—f4 Sb8—c6
9. Lc1—e3 Sg8—h6
10. Dd3—b5 Sh6—f5
11. Le3—f2 c5×d4
12. Db5×b6 a7×b6
13. Sc3—b5 Ke8—d7
14. Ke1—d2

ARBEJDER SKAK KALENDEREN

Udgivelsen af vor nye Kalender er nu gennemført og de første Eksemplarer af Lommebogen afsendt til alle vore Klubber; det ser ud til at den vil faa en god Modtagelse, hvad ogsaa er en Betingelse, saafremt Udgivelsen skal fortsættes til næste Aar.

Vi anmoder Medlemmerne om at være behjælpelige med Salget, saaledes at Bogen kan naa ud til skakinteresserede, som endnu ikke staar i Klub eller er tilsluttet vort Forbund.

Lad os aabne Dem

en Konto, og De er altid velklædt for en overkommelig Udgift. Kun 1ste Kl.s Skræderi samt Dame- og Drengkonfektion. Stort moderne Varelager. Udl. af Selskabsklæder.

Hultén, Godthaabsvej 8, Mezz. Gth. 1212v.

BOGTRYKKERIET „GRAFIA“

RYESGADE 3. KØBENHAVN N. TLF. NORA 5767

Trykte Kort til Korrespondance-Skak

Kr. 2,50 pr. 200 Stk. franco tilsendt ved Indsendelse af Beløbet (Giro 27065). Efterkrav 25 Øre ekstra.

Alle Foreningstryksager leveres.

OPGAVEAFDELINGEN

UNDER LEDELSE AF:
J. P. PEDERSEN,
 KRISTIANIAGADE 20
 AARHUS

Originalopgaver.

51. J. M. Bjergvang, Købhvn.

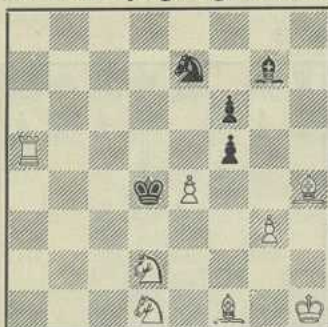

Mat i 2 Træk.

52. John Larsen, Købhvn.

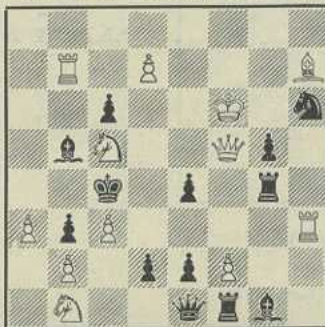

Mat i 2 Træk.

53. Tage Siim, Stilling.

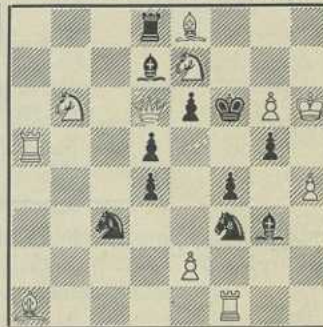

Mat i 2 Træk.

54. Eigil Pedersen, Aarhus.

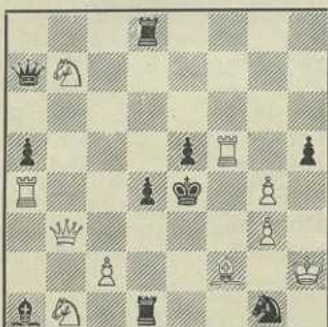

Mat i 2 Træk.

55. Poul Hansen, København.

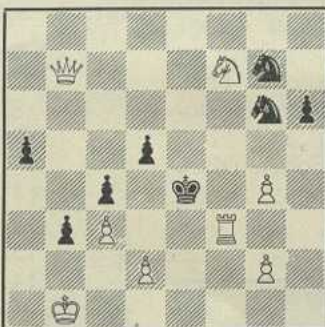

Mat i 2 Træk.

56. Henry Eriksen, Tinglev.
 Version til Nr. 33.

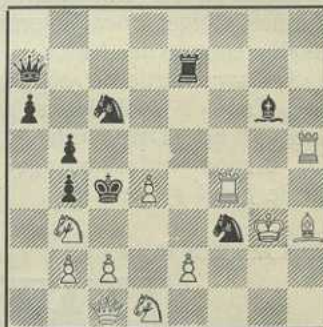

Mat i 2 Træk.

Rettelse: I Korrektoren til Opgave Nr. 26 af Wrobel i Novb.-Nr. skal hvid K. placeres paa b1 i Stedet for paa b8, og hvid Sc4 paa c5. — Undskyld Fejltagelsen!

Løsninger til Opgaverne i Oktober-Nummeret.

36. P. Kniest. 1. Lh5! Desværre er Opgaven total mislykket ved de mange Biløsninger. 1. Dc7. 1. Lxc2. 1. Txf7. 1. Lb8† osv.

37. Z. Zilahi. 1. Df5! Die beiden inhaltsreichen Verteidigungszuge 1. —, Sc4 und 1. —, Sd3 sind wunderbar. (L. Hollmann). — God Indledning og et Par ret interessante Varianter efter 1. —, Sd3 og 1. —, Sc4 med Selvblokade og Lintespærring og samtidig Linieaabning. Forførelsen 1. Tb3 strander paa den sorte Afdækkerskak!

38. C. Åhs. 1. Sb5! Paa de to i Satsspillene værende sorte Skakker har Hvid ingen Parade; 1. Træk er som Følge heraf let fundet og giver dette et lidt brutalt Præg.

39. H. Eriksen. Løserfristen udsat.

40. H. Sándor. 1. Tc4! Guter Schlüssel und ein schönes Matt nach 1. —, Kxc4. Leider lassen die Damen verteidigung immer das Drohmatt zu. (L. Hollmann). — Flugtfeltgivende 1. Træk med Frigørelse af bunden sort Brik. En smuk og ren Mat følger paa 1. —, Kxc4 2. Sd6±.

41. F. Seidemann. 1. b6! Denne ellers smukke Opgave er desværre befængt med en Biløsning. 1. Kxb8. 1. Ka8 strander kun paa a5xb4.

42. A. Becker. 1. Lxh3, g4, 2. Lg2, 3. Lxf3. Schlagschlüssel und Fluchtfeldraub sind minder schön. (L. Hollmann). — Træktvangsopgave, men Indledningen er noget for brutal, ikke alene ved Slag af Bonden, men ogsaa ved at sort Konge straks berøves et Flugtfelt.

43. J. M. Bjergvang. 1. Le5, 2. Kc3, 3. Kb3±. En god Kongeinder fremstillet i Miniatureform.

Løserturneringen.

	Total	30	31	32	33	34	35	36	37	38	39	40	41	42	43	Total
	Aug.															Okt.
Wilh. Hagemann.....	19	2	2	2	2	2	2	5	2	2	.	2	3	3	3	51
Eigil Pedersen.....	19	2	2	2	2	2	2	5	2	2	.	2	3	3	3	51
J. M. Bjergvang.....	19	2	2	2	2	2	2	5	2	2	.	2	3	3	3	51
Henry Eriksen.....	19	2	2	2	2	2	2	5	2	2	.	2	3	3	3	51
O. Hansen.....	19	2	2	2	2	2	2	5	2	2	.	2	3	3	3	51
Poul Hansen.....	19	2	2	2	2	2	2	5	2	2	.	2	3	3	3	51
E. A. Jensen.....	19	2	2	2	2	2	2	5	2	2	.	2	3	3	3	51
John Larsen.....	19	2	2	2	2	2	2	5	2	2	.	2	3	3	3	51
Eigil Madsen.....	19	2	2	2	2	2	2	5	2	2	.	2	3	3	3	51
Henry Nielsen.....	19	2	2	2	2	2	2	5	2	2	.	2	3	3	3	51
Tage Siim.....	19	2	2	2	2	2	2	5	2	2	.	2	3	3	3	51
Arthur Andersen.....	19	2	2	2	2	2	2	5	2	2	.	2	2	3	3	50
E. Mogensen.....	18	2	2	2	2	2	2	5	2	2	.	2	1	3	3	48
Viggo Rasmussen.....	17	2	2	2	.	2	2	5	.	2	.	2	1	3	3	43
S. Jørgensen.....	11	2	2	2	2	2	2	3	2	2	.	2	3	3	.	38
Kaj Pedersen.....	8	2	2	2	2	2	2	5	2	2	.	2	1	3	3	38
H. Sørensen.....	6	2	2	2	2	2	2	5	2	2	.	2	3	3	3	38
Fr. Nielsen.....	19	2	2	2	2	2	2	31
Asgar Bager.....	19	2	2	2	2	2	2	31
Ludvig Hollmann.....	0	2	2	2	2	2	2	5	2	2	.	2	2	3	3	31
J. Olsen.....	7	2	2	2	2	2	2	3	.	.	.	2	3	.	.	27
M. Kristensen.....	9	2	2	2	2	.	2	2	2	2	.	2	1	.	.	26
N. Jensen.....	0	5	2	2	.	2	3	3	3	20
A. Møller.....	0	5	2	2	.	2	3	3	3	20
Wilh. Rasmussen.....	0	4	2	2	.	2	3	.	3	16
J. Svendsen.....	0	1	2	2	.	2	2	3	3	15
E. J. v. d. Berg.....	0	2	2	2	.	2	2	.	.	10

Opgaveturnering.

Forbundet udskriver, i Forbindelse med Paasketurneringen i Horsens, en Opgaveturnering for To- og Tretrækkere. Turneringen er kun aaben for Medlemmer af Dansk Arbejder-Skakforbund. Der udsættes mindre Præmier for de bedste Opgaver i hver Afdeling, efter Forholdene Bøger eller andet. Dommerhvervet bliver muligvis overdraget to udenlandske Forfattere. Opgaver til denne Turnering maa være Redaktionen i Hænde senest 15. Januar 1933. Korrektion tilladt til 15. Februar. Ikke præmierede Opgaver bliver paany stillet til Forfatternes Raadighed. Jeg henstiller til vore mange Problemister at deltage i denne Turnering og præstere deres bedste; thi ved en saadan Turnering, der agtes afholdt hvert Aar i Forbindelse med Forbundets Enkeltmandsturnering, vil man efterhaanden faa en Samling Opgaver af danske Arbejder-Komponister og ved Sammenligning fra Aar til Aar kunne konstatere Fremgangen i dansk Arbejder-Problemkunst.

Jeg ønsker alle mine Læsere en glædelig Jul!

J. P. Pedersen.

NOGLE BEMÆRKNINGER TIL PARTI NR. 51

(„Arbejder-Skak“ for Okt. 1932: 1. e4, e6, 2. d4, d5, 3. Sc3, Sf6, 4. Ld3 . . .). Til dette Træk har jeg skrevet følgende: „Hvid vælger ingen af de ovennævnte Udveje (4. e×d, 4. e5, 4. Lg5), men foretrækker med Teksttrækket at afvente Begivenhedernes Gang, men det giver ham ingen Fordel.“ Hertil bemærker Føreren af de hvide Brikker, Ernst C. Sørensen,

Horsens, at han i mange franske Partier med afgjort Held har benyttet dette Træk. Han mener, at Spændingen vedvarer i Centrum, og yderligere forhindrer det Varianten d×e, b6, Lb7, hans Modstander, L. M. Pedersens Yndlingsvariant. Dertil skal jeg bemærke, at jeg med min Kritik af Partiet kun har anlagt et rent aabningsteoretisk Synspunkt; hvor to Modstandere kender hinanden, spiller rent taktiske Hensyn selvfølgelig en stor Rolle. Paa Grund af det truende c4 efter 4. —, c7—c5, mener Ernst C. Sørensen ikke,

at 5. Sf3 er godt, da han netop, efter at c4 er gjort, vil tilstræbe Opbygningen Df3, Lg2 og Se2 for at angribe Sorts svage d-Bonde, men er det ikke ulogisk, hvorfor skal Sort trække c4 og gøre baade c- og d-Bonden svage? Og jeg anfører netop derfor i Noterne til Partiet, at Sort i Stedet for c4 burde udvikle med Sc6, og selv om c4 sker, mener jeg, at Le2 er bedre end Lf1; sidstnævnte

Træk er og bliver Tab af et Tempo for Hvid, og dette kan Sort udnytte eventuelt til Styrkelse af den svage d-Bonde, men Hovedpointet i mine Betragtninger er, at Sort ikke burde have trukket 6. c5-c4. Ernst C. Sørensen anfører følgende Variant efter 5. Sf3, c4! 6. Le2 (6. e5? c×d, 7. e×f, d×c, 8. Dc2, g×f!) Lb4! med godt Spil for Sort.

Albert Velk.

Paa Dansk Arbejder-Skakforbunds og „Arbejder-Skak"s Vegne ønsker jeg alle vore Læsere en glædelig Jul!

Louis Poulsen.

FORENINGSMEDDELELSER

Ny Tilgang. Som omtalt i sidste Nummer stiftedes fornylig Arbejdernes Skakklub for Vordingborg og Omegn, og Klubben tæller nu allerede 25 Medlemmer.

Den 25. Okt. havde Klubben sit første Arrangement, en Simultanmatch, hvor Leon Jørgensen spillede 20 Partier med Resultat: 11 vundne, 3 remis og 6 tabte Partier.

Den 1. Nov. afholdtes ekstraordinær Generalforsamling med Vedtagelse af Love, endvidere vedtoges Klubbens Indmeldelse i Forbundet.

En Vinterturnering er paabegyndt; der spilles i 3 Klasser med henholdsvis 10, 9 og 6 Deltagere. — Vi byder Vordingborgklubben velkommen i vore Rækker.

Ny Skakklub. Mandag den 21. Nov. stiftedes paa et Møde — der delvist overværedes af Louis Poulsen — i D. s. U.s Ungdomshjem, Peter Sabroesgade 9, København, Skakklubben »Frederiksholm«. Til Formand valgtes Poul Jacobsen, Gust. Bangsgade 21. Den øvrige Bestyrelse blev følgende: I. Hansen (Næstformand), A. Christiansen (Kasserer, Enghavevej 214), E. Sørensen (Sekretær) og Poul Knudsen.

Klubben talte ved Starten 15 Medlemmer og afholder Generalforsamling Tirsdag d. 6. Dec. for Vedtagelse af Love. Bestyrelsen vil desuden stille Forslag om Klubbens Indmeldelse i Forbundet.

Kastrup. Torsdag den 10. Nov. spillede i Kastrup en Match mellem Afdelingerne i Kastrup og Sundby. Det var Kastrupsafds. første Match, og Resultatet derfor hæderligt, da den i stærk Fremgang værende Sundbyafd.

allerede har et stærkt Hold. — Sundby vandt med 7 Points mod 3.

Gentofte. Den 12. Nov. spillede en Match paa 11 Partier mellem Gentofte og Glostrup Afd. — Resultatet blev en Sejr til Glostrup paa 7 Points mod 4. For Glostrup vandt G. Jakobsen, E. Dick, O. Mørck, K. Henriksen, H. Petersen, A. Knudsen og Ev. Sørensen, for Gentofte Vald. Jensen, Holg. Hansen, Max Larsen og Chr. Brøsch.

— Endvidere spillede Gentofteafd. den 14. Nov. en Match paa 12 Partier mod Skakkl. »Godthaab«, der vandt med 6½ Points mod 5½ og saaledes fik Revanche for tidligere Nederlag mod Gentofte. — Vi nævner Vinderne: For »Godthaab« vandt S. Lange, V. Mouridsen, K. Jensen, C. Andersson, H. Nielsen og Chr. Jacobsen; for Gentofte: Vald. Jensen, M. Arildslund, David Olsen, Bernh. Petersen og Aug. Petersen. Partiet M. Hermansen—K. Christensen blev remis.

København. Vinterturneringen i Københavnsafd. paabegyndtes d. 14. Nov. med 83 Deltagere, fordelt i 4 Klasser. Turneringen spilles med fastlagte Runder, delt i 3 Afsnit og imellem disse er afsat Tid til endnu ikke paabegyndte og ikke afsluttede Partier. Desuden paases Turneringens Forløb i hver Klasse af en Leder. Turneringslederen, A. Thorgrimson, opfordrer indtrængende Deltagerne til saavidt muligt at gennemføre Partierne som Rundeskemaet angiver og bemærke, at Kl. 7½ præcis sættes Urene i Gang.

Odense. Den 6. Dec. spiller Odenseafd. Match mod Dalum-Hjallese Skakklub, der har

ønsket at revanchere sig for Nederlaget i Sommer. Matchen bliver paa 22 Partier og paabegyndes Kl. 7½ i Dalum-Hjallese Forsamlingsbygning.

Andespillet i Københavnsafd. d. 12. Nov. havde samlet fuldt Hus og forløb særdeles godt. Der spilledes ivrigt om de mange flotte Ænder, og Kassereren smilte velfornøjet. Efter Andespillet dansedes der til Kl. 2.

Grøndalsvænge. Vor Grøndalsvængeafd. spillede Onsdag d. 23. Nov. en Match paa 11 Partier mod den nye Lygten-Nørrebro Skakklub. De to Klubber viste sig at være hinanden ganske jævnbyrdige; Matchen endte uafgjort med 5½ Points til hver Klub.

— Tirsdag den 6. Dec. holder Alb. Velk Foredrag i Afd.; Lygten-Nørrebro Skakklub er indbudt.

— Lørdag d. 10. Dec. Kl. 8 afholder Grøndalsvængeafd. Andespil i »Haandværker-Kaféen, Borups Allé 233. — Alle Forbundsmedlemmer er velkomne.

Generalforsamlingen i Københavnsafd.

Torsdag d. 27. Okt. afholdt Arbejdernes Skakforening, København, ordinær halvårlig Generalforsamling med Gust. Hansen som Dirigent. Saavel Protokol som det halvårlige Regnskab godkendtes.

Af Formandens, Louis Poulsens Beretning fremgik det, at Medlemstallet, trods den Afgang, der er uundgåelig i Sommerhalvaaret, var uforandret 117 Medlemmer. Efter en Gennemgang af Halvaarets skaklige Arrangementer omtalte Formanden de udenlandske Korrespondance- og Telegrafmatcher, som endnu var løbende. Telegrafmatchen mod »Aros«, Aarhus, var paabegyndt; Telegramudgifterne dækkedes af »Soc.-Dem.«, der desuden offentliggjorde Partierne. Træk for Træk, i Lighed med »Dem.«, Aarhus.

Sommerturneringen havde samlet 60 Deltagere, fordelt i 6 Grupper, heraf 2 for Begyndere. Pokalturneringen var nu afsluttet, Vinder blev O. Traulsen, Nr. 2 Poul Hansen. I Simultanturneringen havde fra 1. Klasse K. Barfred vundet den udsatte Præmie med 23½ Points og fra 4. Klasse H. Axtelius og H. E. Nielsen. — Der havde endvidere været afholdt 3 Propagandaaftener i Oktober Maaed. — Efter at have nævnt Alb. Velks Ansættelse som Skakredaktør ved »Social-Demokraten« fra 1. Novb. og Soph. Nilssons Overtagelse af den nyoprettede Skakspalte i »Kbh. Amts Soc. Dem« gik Formanden over til en nærmere Omtale af Forbundet, der stadig voksede stærkt og nu bestod af

15 Klubber med et Medlemstal paa godt 500. Korrespondanceturneringen indenfor Forbundet var blevet en stor Sukces og havde samlet 117 Deltagere. — Formandens Beretning godkendtes enstemmigt.

Under Pkt. Valg meddelte Louis Poulsen, at han — grundet paa det store Arbejde indenfor Forbundet — ikke kunde fortsætte som Formand; af samme Aarsag frabad Kassereren sig Genvalg. — Efter en Del Diskussion valgtes C. Thomas, der tidligere har ledet Foreningen i henved syv Aar, til Formand. Til Kasserer valgtes J. M. Bjergvang, og endelig genvalgtes Alb. Velk og A. Thorgrimson til Bestyrelsen; K. H. Helin blev Suppleant og til Revisor genvalgtes Foreningens første og eneste Æresmedlem, R. Palsund.

Sluttelig gav den nyvalgte Formand Klubbens Medlemmer det Løfte, at fortsætte den Linie, som Louis Poulsen havde fulgt under sin Ledelse af Foreningen, og takkede den afgaaede Formand for hans Arbejde for Foreningen og for Forbundet; der udbragtes et Leve for Louis Poulsen og Dansk Arbejder-Skakforbund.

Louis Poulsen rettede en Tak til den afgaaede Kasserer, og paapegede, at vi i Forbundet nu havde en Række dygtige Medarbejdere, der havde været stærkt medvirkende til Fremgangen, og nævnte bl. a. Alb. Velk, A. Olsen, K. H. Helin, C. Thomas og J. P. Pedersen, Aarhus.

*

Efter Generalforsamlingen foretog Formanden Præmieuddeling for Sommerturneriugen. Vi bringer Resultatlisten:

Gruppe A: 1. Poul Nielsen, 4. Kl., 2. Soph. Nilsson, 1. Kl., 3. Sigv. Johansen, 1. Kl.

Gruppe B: 1. H. Axtelius, 4. Kl., 2. C. Refsgaard, 2. Kl., 3. A. Thorgrimson, 3. Kl.

Gruppe C: 1. A. Bager, 2. Kl., 2—3. O. Traulsen, 4. Kl., K. Nielsen, 3. Kl., O. Larsen, 4. Kl.

Gruppe D: 1. A. Christiansen, 3. Kl., 2—3. Poul Hansen, 2. Kl., Sv. Christensen, 3. Kl.

Begyndergruppe A: 1. K. E. Nielsen, 2. B. Larsen, 3. R. Mikkelsen og Sv. Larsen.

Begyndergruppe B: 1. W. R. Nielsen, 2. H. Larsen, 3. K. Thomsen.

*

Ved en Lynturnering, der afsluttede Aftenen, blev K. H. Helin Nr. 1, Henry Nielsen Nr. 2.

Sundby Arbejder-Skakklub spillede Lørdag d. 15. Okt. en Match paa 19 Partier mod A. S., Kbh., hvis Hold bestod af 2., 3. og 4. Klases Spillere. Den i stærk Udvikling væ-

ARBEJDER-SKAK

RED.: LOUIS POULSEN, N. FASANVEJ 26, KØBHN. F.
Telefon: Gothåb 4443.
EXP.: EMIL H. NIELSEN, STEEN BILLESØ. I. KØBH. Ø.
Postgirokonto: 27 736.

Klub-Abonnement: 25 Eksp. Kr. 2,50, 25—50 Eksp. Kr. 5,00, over 50 Eksp. Kr. 10,00 pr. Md.
Enkelt-Abonnement: Kr. 1,50 halvårlig (Udlandet Kr. 2,00).

rende Sundbyafd. opnaede 7 Points mod 12; det var navnlig »Halen« paa Sundbyholdet, der tabte. — Den 22. Okt. holdt Poul Hansen et med Interesse fulgt Foredrag om Aabningsteori. — Den 29. Okt. paabegyndte Klubben sin Vinterturnering, der tæller 24 Deltagere. — I en lige afsluttet Turnering blev Henry Nielsen Nr. 1 med 4½ Points af 5 mulige — et smukt Resultat. — Klubben har paabegyndt en Korrespondancematch paa 10 Partier mod Brd. Dissings Skakklub i Hansted ved Horsens.

Korrespondanceturneringen. Følgende Partier er afgjorte: 1. Kl., Gr. A. A. Becker, Esbjerg o — Leon Jørgensen, Vordingborg 1. Knud Andréa, Nakskov o — Leon Jørgensen, Vordingborg 1. 1. Kl., Gr. C. A. Iversen, Aarhus 1 — P. Busch, Aarhus o. 3. Kl. Gr. A. Tage Dissing, Hovedgaard 1 — J. Bjergvang, Kbh. o. Tage Dissing, Hovedgaard o — V. Jensen, Gentofte 1. K. Pedersen, Aarhus ½ — J. Bjergvang, Kbh. ½. 4. Kl., Gr. A. L. M. Rahbeck, Aarhus 1 — S. P. Siig, Hansted o. 4. Kl., Gr. C. P. Voigt, Aarhus 1 — Carl Andersen, Sleth o. 4. Kl., Gr. E. Aage Håge-man, Grenaa 1 — C. A. Redlich, Aarhus o. Chr. Jensen, Svejlbæk 1 — C. A. Redlich, Aarhus o. 4. Kl. Gr. F. H. Pederesen, Aarhus 1 — H. Nicolaisen, Horsens o. 4. Kl. Gr. G. A. Pedersen, Aarhus 1 — H. Andersen, Søborg o.

Desværre er følgende Spillere udgaaet af Turneringen paa Grund af manglende Tid: 2. Kl. D: Peter Clausen, Odense, 3. Kl. A. O. Traulsen, Kbh., og Holger Hansen, Glostrup. Et særligt Tilfælde er i 2. Kl. A, hvor Jeppesen, Randers er flyttet til Odense uden at meddele ny Adresse, hvorfor han maa betragtes som udgaaet.

DANSK ARBEJDER-SKAKFORBUND

Ndr. Fasanvej 26. København F.
Postgiro: 27 736. Telefon Gothåb 4443.

Arbejdernes Skakforening, København

Formand: C. Thomas, Guldbergsgade 123, København N. Telf. Nora 2160 y. Lokale: Blegdamsvej 60. Mand. og Torsd. Kl. 7—12.

Arbejdernes Skakforening, Horsens.

Formand: Axel Poulsen, Lollandsg. 16, Horsens. Lokale: Arbejdernes Forsamlingsbygning (Værelse 4). Spilleaften Tirsdag Kl. 7½.

Arbejdernes Skakforening, Gentofte.

Form.: Vald. Jensen, Jægervangen 29. Lokale: Ordrupvej 79. Spilleaften Onsdag Kl. 7—11.

Arbejdernes Skakklub, Odense.

Formand: Johs. Jespersen, Høisedore 12 1, Lokale: »Den nye Forsamlingsbygning«, Asylgade 9. Mandag og Torsdag fra 8—12.

Aarhus nordre Skakklub.

Formand: E. Mogensén, Ny Tjørnegade 22, Lokale: Kristiansbjerg Skole. Tirsdag Kl. 7½—11.

Arbejdernes Skakklub, Glostrup.

Formand: P. Clausen, Asylvej 3. Lokale: Jernbanehotellet. Fredag Kl. 7½—10½.

Skakklubben „Godthaab“, København.

Formand: G. Bjarnø, Sdr. Fasanvej 80 B 3, København F. Lokale: Blaa Kors' Pensionat, Bentzonsvej 23. (Gothåb 9373).

Arbejdernes Skakklub, Esbjerg.

Formand: P. Sørensen, Havneg. 151, Esbjerg. Lokale: Hotel „Phønix“. Onsdag.

Arbejdernes Skakklub, Grenaa.

Formand: P. Trælde-Pedersen, Villa „Frydensbo“, Havnevejen, Grenaa. Lokale: „Afholdshotellet“. Fredag fra Kl. 7½.

Sundby Arbejder-Skakklub.

Formand: Poul Hansen, Rosengaarden 3, København K. Lokale: Afholdsbygningen, Byglandsgade 5. Spilleaften: 1. og 2. Tirsdag i hver Maaned, ellers Onsdag.

Kastrup Arbejder-Skakklub.

Formand: H. Segerlund, Alléen 82. Kastrup. Lokale: D. s. U.s Ungdomshjem, Saltholmsvej (Hj. af Nordmarksvej). Torsdag Kl. 7½.

Arbejder-Skakkl. „Grøndalsvænge“.

Formand: G. Andersen, Borups Allé 212 2, Kbh. Brh. Lokale: „Haandværker-Caféen“, Borups Allé 233. Tirsdag Kl. 7½—12.

Arbejdernes Skakklub, Randers.

Formand: Karl Christensen, Fabervej 42. Randers. Lokale: Hotel „Rosen“. Mandag fra Kl. 8.

Arbejdernes Skakklub, Ringsted.

Formand: E. Pedersen, Søndergade 28. Lokale: Restaur. „Tokio“, Sct. Hansg. Tirsdag.

Arbejdernes Skakklub, Vordingborg.

Formand: Chr. Jensen, Chr. Mathiesensg. 7, Masnedsund. Lokale: Hotel „Færgegaarden“, Masnedsund. Tirsdag fra Kl. 7.

SKAKURE og SKAKBRIKKER

BEDST OG BILLIGST

Rejse- og Lommeskak — Skakborde — Skakbrædter.

Leverer til Skakforeninger over hele Danmark. — Forlang Prisliste.

A/s **P. O. PEDERSEN, KØBENHAVN K.**
ST. KONGENSGADE 21 TELF. PALÆ 437 & 4437