SKAKbladet

MEDLEMSBLAD FOR DANSK SKAK UNION 2017-1

POKALEN TIL NORGE

SKAKbladet

ISSN 0037-6043
Online: ISSN 2246-5774

113. årgang, nr. 1 2017.
Udgivet af Dansk Skak Union.

Redaktion:
Lars Schandorff og Jan Løfberg
att. Løfbergs Forlag
Svend Vonveds Vej 15
2300 København S.
Email: skakbladet@skak.dk

Annoncer / turneringsindbydelser
sendes til redaktionen
Deadline 1. april 2017

Indsendelsesfrist til nr. 2
Deadline 1. april 2017
Udkommer medio maj 2017

Abonnement og ekspedition
Danmark kr. 250 kr. pr. år inkl. moms og forsendelse.
Udlandet: kr. 350 år. år, inkl. forsendelse.
Bestilles hos Dansk Skak Unions kasserer (se nederst på siden).

Grafisk design og produktion
John Ovesen / Baghus

Tryk
Bialostockie Zaklady Graficzne S.A.
Al. 1000-lecia P.P. 2
15-111 Bialystok – Polen

Indhold

Leder 3
Den er hjemme! (VM-match 2016) Peter Heine Nielsen 4
Vi kunne have brugt en rengøringskone! (Hastings) Freja Vangsgård 30
Aktuel taktik Jacob Aagaard 33
DM i skak 2017 – indbydelse 34
Den norske skakskole Ellen Kakulidis 36
Nyt fra DSU Poul Jacobsen 39
Fucking Skak Lars Schandorff 40
Strategiske koncepter Jacob Aagaard 48
GM-norm i Finland Martin Percivaldi 54
DSUs delegeretmøde 2017 – indkaldelse 60
Brættet rundt 61
I en kælder... Jan Løfberg 62
DSUs regnskab 2016 68
Kommende turneringer 73
Brættet rundt 75

Forsiden: En glad Magnus Carlsen med VM-pokalen. Foto: Lennart Ootes.

Dansk Skak Union

Bankforbindelse:
Danske Bank
reg. nr. 3409
kontonr. 0011548938

www.skak.dk

Dansk Skak Union

Formand: Poul Jacobsen, Brovangen 8, 5464 Brenderup
Tlf. 40 83 36 16. Email: formand@skak.dk

Kasserer: René Baarup-Christensen, Luneparken 25, 6070 Christiansfeld
Tlf. 20 88 56 62. Email: kasserer@skak.dk

Sekretær: Aage Dalstrup Olsen, Søndervangen 14, 1. tv., 8260 Viby J.
Tlf. 20 62 33 01. Email: sekretaer@skak.dk

Ungdom: Peter Willer Svendsen, Gåsebæksvej 5, 3.th., 2500 Valby
Tlf. 28 92 20 15. Email: udvikling@skak.dk

Organisation: Tom Petri Petersen, Rydevænget 9, 2.tv., 8210 Aarhus V.
Tlf. 61 33 71 28. Email: organisation@skak.dk

Ratingkartotek: Per Rasmussen, Stavdalvej 37, 3760 Gudhjem
Tlf. 56 49 51 13. Email: ratingkomite@skak.dk

Det går godt for skak i disse år. Internationalt har vi en ung, frisk, norsk verdensmester med bred appeal. Magnus Carlsen genvandt sin titel efter et tæt opgør med russeren Karjakin. Carlsens danske sekundant Peter Heine Nielsen gennemgår hele matchen eksklusivt for Skakbladet med masser af inside information fra den norske lejr. Partierne er velkendte, sådan er det i den moderne digitale tidsalder, men kommentarerne er nye – og partierne er under alle omstændigheder værd at gense. Den dramatiske afgørelse i hurtigskak er en øjeblikkelig klassiker. Artiklen ledsages af et unikt fotomateriale.

Også herhjemme er interessen for skak stor, og spillet får en masse goodwill. Vi har set nærmere på fænomenet Fucking Skak, der virkelig når bredt ud og kommer i kontakt med alle mulige forskellige mennesker. Deres succes viser, at skak har et kæmpe potentiale.

Skak er et fantastisk spil. Vi vil gerne vise, at magien og entusiasmen også kan findes i Skakbladet. Det har vi bestræbt os på. Men skak er også noget, vi deler med hinanden. Vi håber, at det sociale og fællesskabende også er til stede i artiklerne.

Vi er stolte over at kunne præsentere et helt nyt magasin. Skakbladet har spillet en stor rolle i dansk skakhistorie. Den tradition er vi bevidste om og vil gerne videreføre. Samtidig har vi moderniseret Skakbladet og givet det et nyt og friskere look og indhold, så det også peger frem i tiden. Ud over de nævnte artikler er der bidrag fra en lang række skribenter samt første del af en helt ny træningsserie af den danske toptræner Jacob Aagaard.

God fornøjelse!

Jan Løfberg og Lars Schandorff

Den er hjemme!

En synligt lettet Magnus Carlsen er efter den afsluttende pressekonference trådt ud i New Yorks nat sammen med sin danske træner Peter Heine Nielsen. Verdensmesterens far Henrik Carlsen ringer den gode nyhed hjem. På de kommende sider beretter Peter Heine Nielsen eksklusivt fra den spændende VM-match mellem den forsvarende norske verdensmester og hans russiske udfordrer Sergej Karjakin. Foto: FIDE.

Fulton Market på Manhattan nær Brooklyn Bridge var skueplads for VM-matchen. Den forsvarende norske verdensmester Magnus Carlsen var på forhånd udskreget som storfavorit mod udfordreren Sergej Karjakin fra Rusland.

Matchen blev imidlertid langt mere jævnbyrdig end forudset af de fleste eksperter. Da der manglede tre partier førte Karjakin med et enkelt point, men det lykkedes nordmanden at udligne og bringe matchen til fire omkampspartier. I hurtigpartierne var verdensmesteren suveræn, og hans allersidste træk vil for altid blive stående som et af de flotteste i skakhistorien.

Magnus Carlsens danske træner Peter Heine Nielsen var til stede under hele matchen, og han har udvalgt de væsentligste situationer både på og uden for brættet.

Af Peter Heine Nielsen

New York var valgt som ramme for VM-matchen. Såfremt tanken var et medieshow med en amerikansk udfordrer på hjemmebane, blev det forpurret, da russiske Sergej Karjakin vandt kandidatturneringen.

Fokus flyttedes i stedet til en slags – for skak traditionelt – koldkrigstema med Vestens darling i titelforsvar imod systemets mand.

Karjakin spillede rollen fuldt ud og poserede med Vladimir Putin. Manageren offentliggjorde, at de havde fået en million dollar som hjælp til forberedelse, så VM-titlen kunne bringes tilbage til Rusland.

Team Carlsen indgik en sponsoraftale med Microsoft, der skulle sikre teamets data imod angreb udefra. Pressen tolkede det naturligt nok som en frygt for russisk hacking.

Karjakins team havde markante politiske figurer i front. Andrej Filatov var russisk delegationsleder. Han er formand for det russiske skakforbund, milliardær og kendt for tætte bånd til Putin. Han anses som en mulig afløser for Kirsan Iljumzhinov som FIDE-præsident. Mere opsigtsvækkende var det, at også Putins talsmand Dimitri Peskov var en del af delegationen, men det understregende blot, at Ruslands politiske top fulgte matchen med stor interesse.

Udadtil var der lagt op til koldkrig, men stemningen i de skaklige dele af delegationerne var derimod yderst venlig.

Karjakins chefsekundant var Vladimir Potkin, der hjalp Magnus Carlsen med åbningsideer før 6. parti i den forrige VM-match, hvor Magnus vandt et afgørende parti imod Anand. Potkin hilste altid hjerteligt, selv om der stod så meget på spil, og at vi denne gang var på hver sin side.

De to spillere refererede høfligt til hinanden som kolleger, men pointerede samtidig, at de ikke er venner. Trods deres unge alder – begge født i 1990 – har de været rivaler i mange år, og nu kulminerede deres rivalisering i en match om skakkens ypperste titel.

> **"Team Carlsen indgik en sponsoraftale med Microsoft, der skulle sikre teamets data imod angreb udefra. Pressen tolkede det naturligt nok som en frygt for russisk hacking."**

Klar favoritrolle

Carlsen stillede op i New York som klar favorit, men tidligere i karrieren var styrkeforholdet mere vekslende. Karjakin var ofte højere ratet, ligesom han har en række turneringssejre foran Carlsen. Men de seneste år har Carlsen domineret både resultatmæssigt og i deres indbyrdes opgør. Jeg tror da også, at begge spillere gik til matchen med opfattelsen af, at Carlsen var klar favorit.

Skakhistorien har imidlertid flere eksempler på, at undertippede vinder VM-matchen, og Karjakin virkede mentalt velforberedt på opgaven. Efter eget udsagn havde han i et halvt år trænet hårdt op til matchen.

Vores oplæg i Carlsen-teamet var mindre omfattende, men umiddelbart efter OL havde jeg sammen med de andre sekundanter træningslejr i to uger i norske Kragerø. Her lagde vi det åbningsmæssige fundament. Før ankomsten til New York var vi via de franske alper og Bahamas.

Generelt gik mine egne tanker på, at succeskriteriet for åbningsforberedelserne bestod i, at de ikke fik en afgørende faktor i matchen. Kunne Magnus få en match, hvor han ikke ville blive domineret i åbningsfasen, ville hans skaklige kvaliteter slå igennem.

Grundlæggende så jeg tre mulige udfald af matchen. Et hvor Magnus dominerede totalt og vandt en komfortabel sejr, eller en tæt match, der kunne falde ud til begge sider. Ingen modig spådom. Nærmere en helgardering, men som matchen udviklede sig, syntes jeg, at de tre mulige udfald repræsenteredes i hver deres fase.

Magnus dominerede totalt fra start. Måske ikke så synligt i de to første matchpartier, men alligevel var det tydeligt, at mens nordmanden forsøgte at spille partierne ud og generere chancer, var Karjakins fokus at lukke ned. Især gjorde pressekonferencen efter 2. parti det tydeligt, at i en stilling hvor Karjakin objektivt stod marginalt bedre – for eksempel havde den officielle matchkommentator Judit Polgar undervejs været optimistisk på hans vegne – gik Karjakins egne forklaringer udelukkende på, at han ville neutralisere stillingen.

VM, New York 2016	1	2	3	4	5	6	7	8	9	10	11	12	13	14	15	16	I alt
Carlsen	½	½	½	½	½	½	½	0	½	1	½	½	½	½	1	1	9
Karjakin	½	½	½	½	½	½	½	1	½	0	½	½	½	½	0	0	7

VM-matchen er i gang. Verdensmesteren Carlsen afventer Karjakins svar.

1. parti, 11. november 2016
Hvid: Magnus Carlsen (2853)
Sort: Sergej Karjakin (2772)
Trompowsky / A45

1. d4 Sf6 2. Lg5 d5 3. e3 c5 4. Lxf6 gxf6 5. dxc5 Sc6 6. Lb5 e6 7. c4 dxc4 8. Sd2 Lxc5 8. Sgf3 0–0 10. 0–0 Sa5 11. Tc1 Le7 12. Dc2 Ld7 13. Lxd7 Dxd7 14. Dc3 Dd5 15. Sxc4 Sxc4 16. Dxc4 Dxc4 17. Txc4 Tfc8 18. Tfc1 Txc4 19. Txc4 Td8 20. g3 Td7 21. Kf1 f5 22. Ke2 Lf6 23. b3 Kf8 24. h3 h6 25. Se1 Ke7 26. Sd3 Kd8 27. f4 h5 28. a4 Td5 29. Sc5 b6 30. Sa6 Le7 31. Sb8 a5 32. Sc6+ Ke8 33. Se5 Lc5 34. Tc3 Ke7 35. Td3 Txd3 36. Kxd3 f6 37. Sc6+ Kd6 38. Sd4 Kd5 39. Sb5 Kc6 40. Sd4+ Kd6 41. Sb5+ Kd7 42. Sd4 Kd6. Remis. ½-½.

Stillingen
Carlsen ½ – Karjakin ½

2. parti, 12. november 2016
Hvid: Sergej Karjakin (2772)
Sort: Magnus Carlsen (2853)
Spansk / C84

1. e4 e5 2. Sf3 Sc6 3. Lb5 a6 4. La4 Sf6 5. 0–0 Le7 6. d3 b5 7. Lb3 d6 8. a3 0–0 9. Sc3 Sa5 10. La2 Le6 11. d4 Lxa2 12. Txa2 Te8 13. Ta1 Sc4 14. Te1 Tc8 15. h3 h6 16. b3 Sb6 17. Lb2 Lf8 18. dxe5 dxe5 19. a4 c6 20. Dxd8 Tcxd8 21. axb5 axb5 22. Se2 Lb4 23. Lc3 Lxc3 24. Sxc3 Sbd7 25. Ta6 Tc8 26. b4 Te6 27. Tb1 c5 28. Txe6 fxe6 29. Sxb5 cxb4 30. Txb4 Txc2 31. Sd6 Tc1+ 32. Kh2 Tc2 33. Kg1. Remis. ½-½.

Stillingen
Carlsen 1 – Karjakin 1

3. parti, 14. november 2016
Hvid: Magnus Carlsen (2853)
Sort: Sergej Karjakin (2772)
Spansk / C67

1. e4 e5 2. Sf3 Sc6 3. Lb5 Sf6 4. 0–0 Sxe4 5. Te1 Sd6 6. Sxe5 Le7 7. Lf1 Sxe5 8. Txe5 0–0 9. d4 Lf6 10. Te2 b6 11. Te1 Te8 12. Lf4 Txe1 13. Dxe1 De7 14. Sc3 Lb7 15. Dxe7 Lxe7 16. a4 a6 17. g3 g5 18. Lxd6 Lxd6 19. Lg2 Lxg2 20. Kxg2 f5 21. Sd5 Kf7 22. Se3 Kf6 23. Sc4 Lf8 24. Te1 Td8 25. f4 gxf4 26. gxf4 b5 27. axb5 axb5 28. Se3 c6 29. Kf3 Ta8 30. Tg1 Ta2 31. b3 c5 32. Tg8 Kf7 33. Tg2 cxd4 34. Sxf5 d3 35. cxd3 Ta1 36. Sd4 b4 37. Tg5 Tb1 38. Tf5+ Ke8 39. Tb5 Tf1+ 40. Ke4 Te1+ 41. Kf5 Td1 42. Te5+ Kf7 43. Td5 Txd3 44. Txd7+ Ke8 45. Td5 Th3 46. Te5+ Kf7 47. Te2 Lg7 48. Sc6 Th5+ 49. Kg4 Tc5 50. Sd8+ Kg6 51. Se6 h5+ 52. Kf3 Tc3+ 53. Ke4 Lf6 54. Te3 h4 55. h3 Tc1 56. Sf8+ Kf7 57. Sd7 Ke6 58. Sb6 Td1 59. f5+ Kf7 60. Sc4 Td4+ 61. Kf3 Lg5 62. Te4 Td3+ 63. Kg4 Tg3+ 64. Kh5

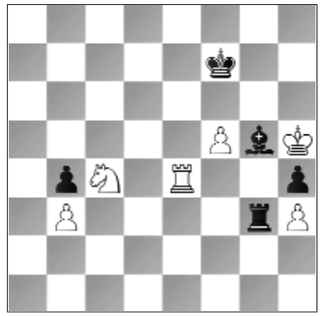

3. parti var som de to første ganske udramatisk. Carlsen forsøgte at udspille sin modstander med små midler, men på trods af at Karjakin i en række tilfælde spillede for forsigtigt, gik partiet imod remis indtil:

64... Le7?

Et naturligt træk, der frigør det sorte tårn, som truer på h3 og b3. Men løberen på e7 er udsat, hvorfor 64... Ld8! var det rigtige træk.

65. Se5+ Kf6

65... Kg7 66. Sg4 Kf7 giver trækomstilling til partiet.

66. Sg4+ Kf7

En lettet Karjakin indrømmede på pressekonferencen, at planen var: 66... Kxf5? med pointen 67. Txe7 Txh3, der fører til springer og tårn imod tårn, som er let remis, men:

67. Te5+! gør en afgørende forskel, da 67... Kf4 68. Txe7 Txh3 (68... Txb3 69. Kxh4!) nu kan besvares med 69. Tf7+!, der giver Sort valget imellem 69... Ke4 70. Sf2 med gaffel på tårnet, og 69... Kg3, der blokerer for eget tårn, hvorfor han derfor ikke længere vinder bonden på b3.

67. Te6!

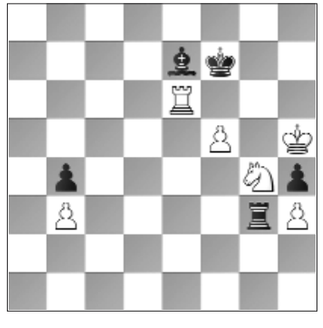

For første gang i matchen er man kommet ud over remisgrænsen. Sorts problem er, at Se5+ truer med officersgevinst, da Kf8 eller Ke8 besvares afgørende med Sg6(+). Karjakin må have været både rystet og skuffet, men viser her for første gang den forsvarsmæssige rygrad, der skulle bringe ham tæt på VM-titlen.

67... Txh3!

Sælger sig dyrest muligt. 67... Txb3?! 68. Se5+ Kg7 69. Txe7+ Kf6 ligner middelbart en redning, men 70. Sc6! Txh3 71. Kg4! Tg3+ 72. Kf4 vinder trivielt, da Hvid beholder f-bonden.

68. Se5+ Kg7 69. Txe7+ Kf6

De norske medier var lidt for hurtige til at gå i breaking. Hvid står til gevinst, men kun hvis han finder 70. Te8! Pointen er igen, at efter 70... Txb3 vinder 71. Kg4 – dækkende f5 – trivielt, og 70... Kxf5 71. Sc6! dækker indirekte b3-bonden, grundet gaffelen på d4, med gevinstvarianter analogt med senere i partiet.

70. Sc6 Kxf5

70... Tc3! ville have reddet Sort. Pointen er, at efter 71. Te6+ Kxf5 72. Sd4+ Kf4 73. Kxh4 Td3! må springeren opgive dækningen af b3-bonden med enkel remis til følge.

71. Sa5?!

71. Te1! tager kontrol over 1. række og dermed h-bondens forvandlingsfelt, var det relativt enkleste.

71... Th1

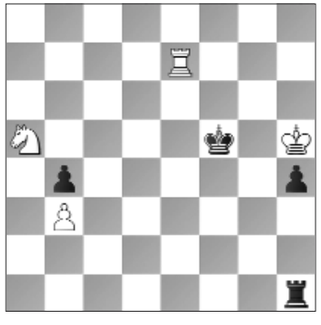

72. Tb7??

72. Tf7+! Ke4 73. Kg4! vandt stadig.

Pointen er, at Hvids konge kontrollerer h-bonden samtidig med, at Sort ikke klarer at vinde b3-bonden.

72... Ta1! 73. Tb5+ Kf4!

Hvid er helt uden gevinstchancer. Det helt elementære problem er, at 74. Kxh4?? Th1 er mat! Derfor beholder Sort en farlig fribonde med enkel remis til følge.

74. Txb4+ Kg3 75. Tg4+ Kf2 76. Sc4 h3 77. Th4 Kg3 78. Tg4+ Kf2. ½-½.

Begge kunne tage noget positivt med fra partiet.

Karjakin naturligvis primært det halve reddede point!

Men spillemæssigt virkede det lovende for Carlsen, at han fik gevinststilling ud af nærmest ingenting, og Karjakin måtte prise sig lykkelig for, at da han overså noget simpelt, var der "tilfældigvis" stadig praktiske chancer.

Karjakins strategi med de hvide brikker var markant anderledes end Anands i Sotji 2014, hvor inderen havde succes med at gå hårdt til Carlsen igennem teoretiske konfrontationer.

Karjakin spillede derimod igen en rolig positionel variant i Spansk. Umiddelbart lignende det en forkert taktik, men måske var det et tegn på selvtillid – en tro på egne evner til at udspille verdensmesteren på hans hjemmebane?

Stillingen
Carlsen 1½ – Karjakin 1½

4. parti, 15. november 2016
Hvid: Sergej Karjakin (2772)
Sort: Magnus Carlsen (2853)
Spansk / C88

1. e4 e5 2. Sf3 Sc6 3. Lb5 a6 4. La4 Sf6 5. 0–0 Le7 6. Te1 b5 7. Lb3 0–0 8.h3 Lb7 9. d3 d6 10. a3 Dd7 11. Sbd2 Tfe8 12. c3 Lf8 13. Sf1 h6 14. S3h2 d5 15. Df3 Sa5 16. La2 dxe4 17. dxe4

Karjakin har stillet sig truende op, og er Sort passiv, har Hvid en lovende angrebsstilling.

17... Sc4!

Høj klasse. Selv om scenen er en VM-match, ryster Carlsen ikke det mindste på hånden.

18. Lxh6 Dc6!

Endnu et krafttræk. Karjakin havde håbet på 18... Sxe4?! 19. Txe4 Lxe4 20. Dxe4 gxh6 21. Se3!? med glimrende angrebschancer for den ofrede kvalitet, men Carlsens træk betyder en brat opvågning. Samtidig med han dækker springeren på f6, og dermed truer med at slå Hvids løber på h6, angriber han også bonden på e4.

Karjakin burde have spillet retræten 19. Lc1, der dækker b2 og holder balancen, selv om det ser passivt ud. Han gik i stedet i panik med:

19. Lxc4? bxc4 20. Le3 Sxe4 21. Sg3 Sd6

Sort er tæt på en strategisk gevinststilling. Dobbeltbonden er ingen svaghed, løberparret, overvægten i centrum samt potentiale i b-linjen og eventuelt d3-feltet, gør, at Hvid er tvunget til passivt forsvar, mens Sort har et væld af muligheder at vælge imellem. Men passivt forsvar lod ikke til at bekymre udfordreren ...

Magnus udbyggede sin fordelagtige stilling og ganske typisk på en måde, hvor han ikke var bange for forenklinger, fordi han troede på, at ressourcerne var tilstrækkelige til at bryde igennem i slutspillet:

22. Tad1 Tab8 23. Lc1 f6 24. Dxc6 Lxc6 25. Sg4 Tb5 26. f3 f5 27. Sf2 Le7 28. f4 Lh4 29. fxe5 Lxg3 30. exd6 Txe1+ 31. Txe1 cxd6 32. Td1 Kf7 33. Td4 Te5 34. Kf1 Td5 35. Txd5 Lxd5 36. Lg5 Kg6 37. h4 Kh5 38. Sh3 Lf7 39. Le7 Lxh4 40. Lxd6 Ld8 41. Ke2 g5 42. Sf2 Kg6 43.g4 Lb6 44.Le5 a5 45.Sd1

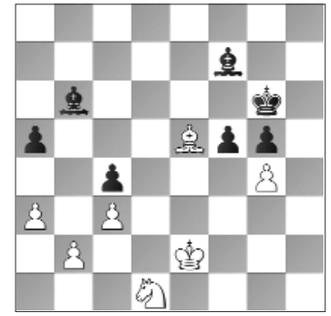

Sorts dominans er klar. Hans to bønder på dronningfløjen blokerer Hvids tre, mens Sort derimod nemt skaber en fribonde på kongefløjen. Læg dertil løberparret, og det er nemt at forstå, at Carlsen regnede dette for vundet. Computerne vil nu spille 45... Le6!?, men selv efter det, synes gevinsten ikke klar, hvis Hvid forsvarer sig hårdnakket med 46. Sf2 fxg4 47. Lg3.

Magnus sagde på pressekonferencen, at det var en kendt sag, at han ikke havde den store tillid til fæstningers holdbarhed. Han virkede selvsikker, da han lukkede stillingen yderligere.

45... f4?! 46. Ld4 Lc7 47. Sf2 Le6 48. Kf3 Ld5+ 49. Ke2 Lg2 50. Kd2

Kf7 51. Kc2 Ld5 52. Kd2 Ld8 53. Kc2 Ke6 54. Kd2 Kd7 55. Kc2 Kc6 56. Kd2 Kb5 57. Kc1 Ka4 58. Kc2 Lf7 59. Kc1 Lg6 60. Kd2 Kb3 61. Kc1

Det virker urimeligt, men det er lidt "hertil, men ikke længere" for Sort. b2 er svag, g4 lige så, og Sort har endda en fribonde oveni, men den sortfeltede løber er ude af spil, og det gør, at han ganske enkelt ikke kommer længere.

61... Ld3 62. Sh3 Ka2 63. Lc5 Le2 64. Sf2 Lf3 65. Kc2 Lc6 66. Ld4 Ld7 67. Lc5 Lc7 68. Ld4 Le6 69. Lc5 f3!? 70. Le3 Ld7 71. Kc1! Lc8 72. Kc2 Ld7 73. Kc1 Lf4!?

Teknisk set et fint træk, men med en vis risiko, da Hvid nu får en fri g-bonde.

74. Lxf4 gxf4 75. Kc2 Le6 76. Kc1 Lc8 77. Kc2 Le6 78. Kc1 Kb3 79. Kb1 Ka4 80. Kc2 Kb5 81. Kd2 Kc6 82. Ke1 Kd5 83. Kf1 Ke5 84. Kg1 Kf6 85. Se4+ Kg6 86. Kf2 Lxg4 87. Sd2 Le6 88. Kxf3 Kf5 89. a4 Ld5+ 90. Kf2 Kg4 91. Sf1 Kg5 92. Sd2 Kf5 93. Ke2 Kg4 94. Kf2. Remis. ½-½.

Et frustrerende parti for Carlsen. Hvor 3. partis gevinstmuligheder var af kortvarig natur og lidt tilfældige, var dette parti spil til et mål efter Karjakins strategisk forfærdelige Lxc4? Klasseforskellen virkede oplagt, men stillingen var 2-2.

Jeg erindrede, at Larsen citerede nogen for at sige: "det vigtigste i matcher er at redde et par tabsstillinger", men nu føltes det ikke just som tidspunktet for at bringe den slags på bane.

Især fordi jeg også selv mente, at nok var pointstillingen lige, men momentum var klart på Carlsens side. Fortsatte den dominans skulle pointene nok komme.

Vendepunkt

Indtil midten af 5. parti virkede VM-matchen for mig som spil til ét mål. Man kan argumentere for, at Karjakin måske havde ét aggressivt træk i 4. parti, men det førte så til gengæld til, at han med hvid stod strategisk til tab før træk 20.

Derudover var hans fokus defensivt, og det er svært at se andet, end hvis Magnus havde vundet 3. og 4. parti, eller blot ét af dem, var Karjakin havnet i en strategisk umulig situation. For hvilke våben havde han offensivt?

Matchen afslørede dem ikke, og det sandsynlige er, at Magnus ville have udnyttet situationen, når Karjakin mod sin natur var blevet tvunget til at satse. 5. parti fortsatte i det billede, men op imod tidskontrollen så man kortvarigt Karjakin træde i karakter:

Stillingen
Carlsen 2 – Karjakin 2

5. parti, 17. november 2016
Hvid: Magnus Carlsen (2853)
Sort: Sergej Karjakin (2772)
Italiensk / C50

1. e4 e5 2. Sf3 Sc6 3. Lc4 Lc5 4. 0–0 Sf6 5. d3 0–0 6. a4 d6 7. c3 a6 8. b4 La7 9. Te1 Se7 10. Sbd2 Sg6 11. d4 c6 12. h3 exd4 13. cxd4 Sxe4 14. Lxf7+ Txf7 15. Sxe4 d5 16. Sc5 h6 17. Ta3 Lf5 18. Se5 Sxe5 19. dxe5 Dh4 20. Tf3 Lxc5 21.bxc5 Te8 22. Tf4 De7 23. Dd4 Tef8 24. Tf3 Le4 25. Txf7 Dxf7 26. f3 Lf5 27. Kh2 Le6 28. Te2 Dg6 29. Le3 Tf7 30. Tf2 Db1 31. Tb2 Df5 32. a5

Strukturmæssigt er der ligheder med forrige parti.

Karjakin har igen slået en fremskudt springer – denne gang på c5 – med immobil struktur til følge. Igen er det eneste positive, man kan sige, at hans stilling er solid. Modsat forrige parti er Carlsens fordel nu mere optisk end reel. Hvid kan ikke gøre fremskridt uden at tage store risici.

32... Kf8!?

En stærk plan.

Sorts konge skal bruges til at dække b7-bonden. Eller endda mere offensivt: gemmes af vejen på a8 for at være i sikkerhed, når kongefløjen åbnes!

33. Dc3 Ke8 34. Tb4 g5!

Ikke at Tf4 var en markant trussel, men også hvide bondefremstød gøres besværligere.

Det realistiske var nu, at Hvid affandt sig med, at stillingen er remis.

35. Tb2 Kd8 36. Tf2 Kc8 37. Dd4 Dg6 38. g4?!

Ideen er at følge op med f4, men selv 38... Kb8 39. f4 gxf4 40. Txf4 Txf4 41. Dxf4 er for eksempel fint for Sort.

Efter 41... d4!? 42. Dxd4 Ka7 vil jeg endda nærmest mene, at Sort har de bedste praktiske chancer, da Hvids konge aldrig kommer til at føle sig sikker.

38... h5!?

Men dette er naturligvis glimrende og forhindrer f4.

39. Dd2 Tg7 40. Kg3 Tg8

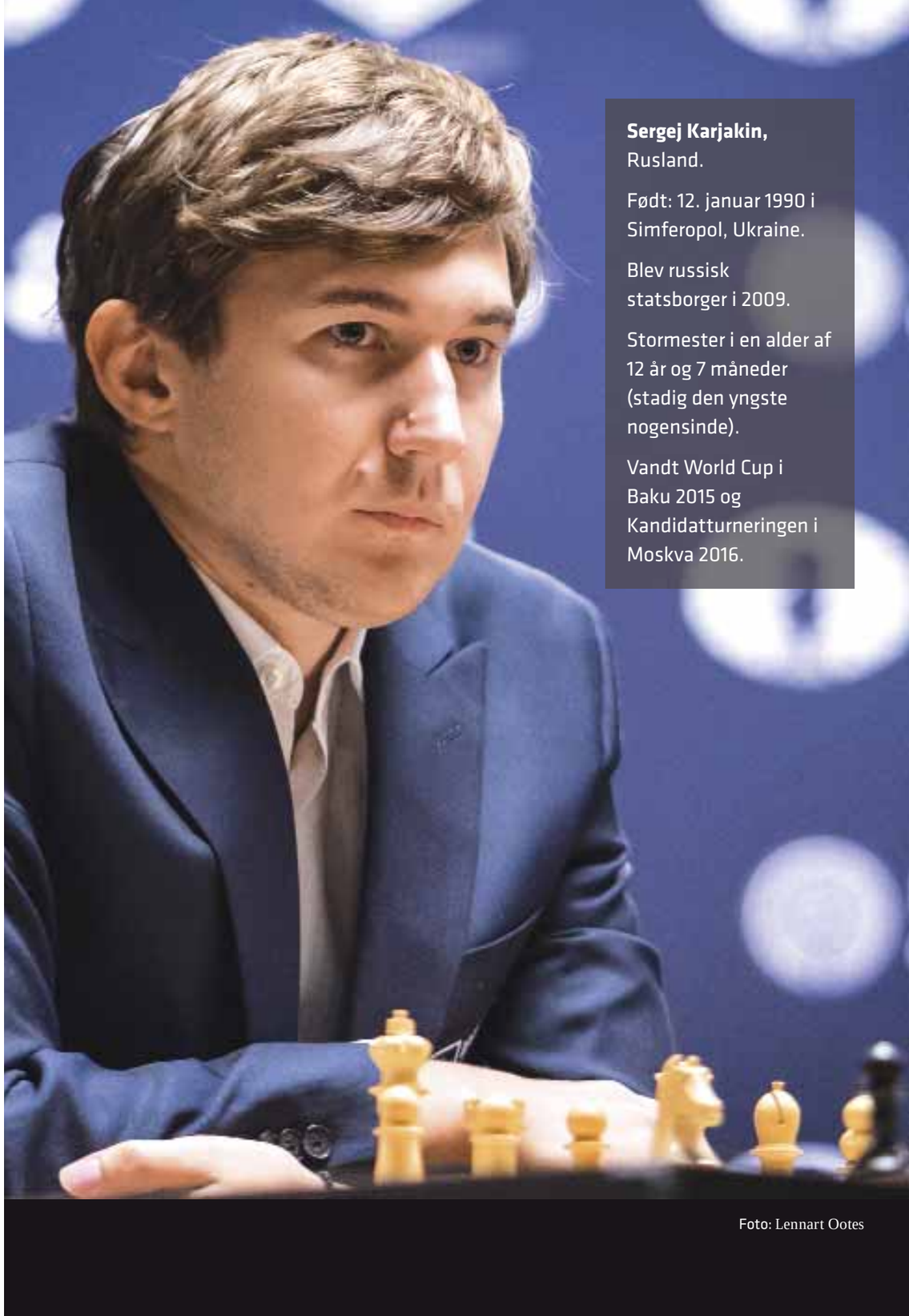

Sergej Karjakin, Rusland.

Født: 12. januar 1990 i Simferopol, Ukraine.

Blev russisk statsborger i 2009.

Stormester i en alder af 12 år og 7 måneder (stadig den yngste nogensinde).

Vandt World Cup i Baku 2015 og Kandidatturneringen i Moskva 2016.

Foto: Lennart Ootes

41. Kg2?
Det ville være bedre ikke at have trukket. Dels fordi Carlsen trak alt for hurtigt, efter at tidskontrollen var overstået, men også i den forstand, at kongen nu blokerer for, at det hvide tårn kan gå til h2 og dæmme op for Sorts spil i h-linjen.

41... hxg4 42. hxg4 d4!?
4½ partis passivitet forvandles pludselig til tålmodigt ventende på chancen for at slå til. Pointen med bondeofferet er, at stillingen ændres fra at være statisk til at blive dynamisk, hvor Sorts løber går fra blot at være en forsvarsbrik til at tage aktiv del i angrebet. Sorts plan er at trænge ind til den hvide konge via h-linjen.

43. Dxd4

43... Ld5?!
Den ros som Karjakin modtog i forrige træk, får man lyst til at trække tilbage. For her er hans fokus på sikkerhed som forskellen på næsten at have afgørende fordel eller remis. 43. . . Th8! gør klar til indtoget i h-linjen. Karjakin sagde, at han havde overset, at efter 44. De4 Dh6 45. Kf1 Dh1+ 46. Ke2 var 46... Da1!? stærkt, men at han så det i hvilerummet, mens han ventede på Carlsens næste træk.

Endnu bedre er endda 46... Ld5, hvilket blot illustrerer, at varianten ikke hænger på enkelttræk og ville have sat Carlsen under et enormt pres – udover at stillingen også er objektivt klart bedst for Sort. Nu slipper nordmanden derimod med skrækken:

44. e6!?
44. Kg3 var også godt, men kun på grund af 44... Db1 45. Dd2! Dg1+ 46. Tg2 Dh1 47. Lxg5 Th8 48. Kf4 Th3 49. Lf6 Txf3+ 50. Kg5, der chokerende nok holder sammen på den hvide stilling. Carlsens valg er mere naturligt. Han ofrer en bonde for at skabe modspil, før Sort får opstillet trusler i h-linjen.

44... Dxe6 45. Kg3 De7 46. Th2 Df7 47. f4! gxf4+ 48. Dxf4 De7 49. Th5 Tf8 50. Th7! Txf4 51. Txe7 Te4. Remis. ½-½.

For første gang i matchen viste Karjakin tænder, og efter 4½ parti med Carlsen som den kontrollerende, var det pludseligt ikke længere blot spil til et mål. Men Karjakins aggression virkede kortvarig, umiddelbart straks faldende tilbage til det sikre. Det virkede som om, at han var glad for at have reddet endnu en passiv stilling fremfor at have misset, hvad man kunne tro, måske var dén chance, han ville få.

Endnu en remis, men alligevel blev meget forrykket.

Stillingen
Carlsen 2½ – Karjakin 2½

To sorte for Carlsen

Karjakin må have fået selvtillid af at se, at det måske kunne lade sig gøre. Carlsen kunne måske nok glæde sig over, at han trods alt ikke var bagud, men også ærgre sig over en lang fase, hvor han dominans ikke udmøntede sig resultatmæssigt. Han stod nu over for at have sort to partier i træk.

Teknisk set var var 6. parti en forberedelsesmæssig succes, for Magnus fik let remis med en forceret trækgentagelse i en lang computervariant, men uden mulighed for at få chancen for at udspille Karjakin.

6. parti, 18. november 2016
Hvid: Sergej Karjakin (2772)
Sort: Magnus Carlsen (2853)
Spansk / C88

1. e4 e5 2. Sf3 Sc6 3. Lb5 a6 4. La4 Sf6 5. 0–0 Le7 6. Te1 b5 7. Lb3 0–0 8. h3 Lb7 9. d3 d5 10. exd5 Sxd5 11. Sxe5 Sd4 12. Sc3 Sb4 13. Lf4 Sxb3 14. axb3 c5 15. Se4 f6 16. Sf3 f5 17. Seg5 Lxg5 18. Sxg5 h6 19. Se6 Dd5 20. f3 Tfe8 21. Te5 Dd6 22. c3 Txe6 23. Txe6 Dxe6 24. cxb4 cxb4 25. Tc1 Tc8 26. Txc8+ Dxc8 27. De1 Dd7 28. Kh2 a5 29. De3 Ld5 30. Db6 Lxb3 31. Dxa5 Dxd3 32. Dxb4 Le6. Remis. ½-½.

Stillingen
Carlsen 3 – Karjakin 3

> **"For første gang i matchen viste Karjakin tænder, og efter 4½ parti med Carlsen som den kontrollerende, var det pludseligt ikke længere blot spil til et mål. Men Karjakins aggression virkede kortvarig, umiddelbart straks faldende tilbage til det sikre."**

Matchen var halvvejs stadig helt lige.

I frustration over hvor lidt han havde fået ud af sit favorittræk 1. e4, skiftede Karjakin i 7. parti til 1. d4:

7. parti, 20. november 2016
Hvid: Sergej Karjakin (2772)
Sort: Magnus Carlsen (2853)
Slavisk / D10

1. d4 d5 2. c4 c6!?
Magnus Carlsen har generelt spillet alt i løbet af karrieren, men Slavisk har aldrig været et af hans hovedforsvar, og det var naturligvis tænkt som en overraskelse.

3. Sc3 Sf6 4. e3 a6 5. Ld3!?
En absolut sidevariant og et stærkt psykologisk træk fra Karjakins side. Fremfor at tillade Carlsen at vise sine forberedelser imod de ting, Karjakin plejer at spille, prøver han i stedet at slå igen ved selv at prøve at overraske.

5... dxc4 6. Lxc4 e6 7. Sf3 c5 8. 0-0 b5 9. Le2 Lb7

10. dxc5!?
En interessant idé, blandt andre spillet af Kramnik, hvor Hvid ganske overraskende har opretholdt et solidt initiativ trods symmetrisk bondestruktur og dronningafbytning. Laurent Fressinet har dog spillet det en del med Hvid, hvorfor vi i teamet naturligvis havde set på varianten og var nået frem til, at

10... Sc6!
var den rigtige løsning.
Nu fortsætter de kritiske varianter med 11 b4!?, men tydeligt overrasket, tænkte Karjakin længe og valgte i stedet:

11. Sd2?! Lxc5 12. Sde4
På pressekonferencen sagde Karjakin, at planen var 12. Sb3, men at han havde glemt at 12... Ld6 undgik dronningafbytning med en komfortabel stilling for Sort.

12... Sxe4 13. Sxe4 Le7 14. b3 Sb4 15. Lf3

15... 0-0?
På pressekonferencen var det tydeligt, at begge spillere anså dette træk for det bedste, og at partiet derefter logisk nok sluttede remis. Men med 15… f5! kunne Carlsen have straffet sin modstanders passive åbningsspil. Begge spillere troede, at 16. Sd6+ var fint for Hvid, men efter 16... Dxd6! 17. Lxb7 Ta7 er Hvid i problemer. Illustrativt er 18. Lf3 Dxd1 19. Txd1 Lf6, hvorefter Sort vinder a2-bonden med gode gevinstchancer. Hvid kan forsvare sig på forskellige måder, men Sort beholder altid reelle chancer.

Det mest skræmmende var egentlig, at det virkede som om Carlsen – ganske atypisk – slet ikke ledte efter gevinstchancer, men var tilfreds med at stabilisere. 16. Sd6+ Dxd6 17. Lxb7 Ta7 18. Dxd6 (18. a3 Dxd1 19. Txd1 Lf6 20. Tb1 Txb7 21. axb4 Kf7 22. Lb2 Le7) Lxd6 19. Lf3 Le5 20. Tb1 Sxa2 21. Ld2.

16. La3 Tc8 17. Sf6+ Lxf6 18. Lxb7 Lxa1 19. Lxb4 Lf6 20. Lxf8 Dxd1 21. Txd1 Txf8 22. Lxa6 b4

Med uligefarvede løbere, og en immobil merbonde uden betydning, sluttede partiet snart remis:

23. Tc1 g6 24. Tc2 Ta8 25. Ld3 Td8 26. Le2 Kf8 27. Kf1 Ta8 28. Lc4 Tc8 29. Ke2 Ke7 30. f4 h6 31. Kf3 Tc7 32. g4 g5 33. Ke4 Tc8. Remis. ½-½.

Stillingen
Carlsen 3½ – Karjakin 3½

Tabte kontrollen

Efter to enkle remiser med sort virkede det oplagt, at Magnus ville forsøge at lægge maksimalt pres med de hvide brikker.

I bagklogskabens ulidelige lys, er det naturligvis nemt at argumentere for, at svaghedstegnene i 5. og 7. parti burde have ansporet til påpasselighed.

Magnus valgte den utraditionelle Colle Åbning. Uden at have fået noget ud af åbningen var han i færd med at gøre fremskridt imod en for forsigtig Karjakin, da tingene kom ud af kontrol:

8. parti, 21. november 2016
Hvid: Magnus Carlsen (2853)
Sort: Sergej Karjakin (2772)
Colle Åbning / D05

1. d4 Sf6 2. Sf3 d5 3. e3 e6 4. Ld3 c5 5. b3 Le7 6. 0–0 0–0 7. Lb2 b6 8. dxc5 Lxc5 9. Sbd2 Lb7 10. De2 Sbd7 11. c4 dxc4 12. Sxc4 De7 13. a3 a5 14. Sd4 Tfd8 15. Tfd1 Tac8 16. Tac1 Sf8 17. De1 Sg6 18. Lf1 Sg4 19. Sb5

Magnus Carlsen, Norge.

Født: 30. november 1990 i Tønsberg.

Stormester i en alder af 13 år og 148 dage

Vinder af Kandidatturneringen i London 2013.

Verdensmester i Chennai 2013 ved at besejre den forsvarende indiske verdensmester Viswanathan Anand med 6½-3½.

Foto: Lennart Ootes

Lc6 20. a4 Ld5 21. Ld4 Lxc4 22. Txc4 Lxd4 23. Tdxd4 Txc4 24. bxc4 Sf6 25. Dd2 Tb8 26. g3 Se5 27. Lg2 h6 28. f4 Sed7 29. Sa7 Da3 30. Sc6 Tf8 31. h3 Sc5 32. Kh2 Sxa4 33. Td8 g6 34. Dd4 Kg7

Magnus fik ikke det optimale ud af sine chancer, men har stadig fin kompensation for bonden, efter for eksempel 35. Td7 Dc5 36. Tb7!? går partiet imod remis.

Men i begyndende tidnød kom i stedet paniktrækket:

35. c5? Txd8 36. Sxd8 Sxc5 37. Dd6

Hvid truer med De7, udækkeligt angribende f7.

Samtidig betyder bindingen, at Sort ikke kan flytte springeren fra c5, da dronningen falder på a3. Men Sort har en enkel parade:

37... Dd3?

37... Da4 vinder for Sort. Spillerne nævnte på pressekonferencen: 38. Dxb6 men efter begge mulige springertræk til d7, har Sort tæt på afgørende fordel med en sikret kongestilling samt en ekstra, fri abonde.

38. Sxe6+! fxe6 39. De7+ Kg8 40. Dxf6 a4

Karjakin havde beregnet hertil, da han spillede 37... Dd3, og han vurderede stillingen som vundet, men han havde overset Carlsens stærke, men også enkle svar, der fraskærer Sorts dronning fra dækningen af g6.

41. e4! Dd7!

Trods overseelsen går Karjakin ikke i panik, men finder en måde at fortsætte gevinstforsøgene på.

Han må have været bevidst om, hvilken kæmpechance han netop har smidt, men hans måde at reagere på, understreger hans karakterstyrke.

42. Dxg6+ Dg7 43. De8+ Df8

Carlsen tænkte her længe, og hans næste træk kan ligne et gevinstforsøg, hvad det dog på ingen måde er.

Computerne siger, at 44. Dg6+ Dg7 er remis ved evig skak, men for et menneske, er det ikke nemt at beregne, at 44... Kh8 45. e5! a3 46. Db1! De8!? 47. Dxb6 a2 48. Da7 Da4 49 Dxc5 holder remis ved evig skak, selv om Sort får to dronninger.

44. Dc6?! Dd8 45. f5 a3 46. fxe6 Kg7 47. e7 Dxe7 48. Dxb6 Sd3!

Det var umiddelbart svært at tro, at Hvid skulle være i problemer her. Nok har Sort en farlig fribonde og en springer på vej imod idealfeltet e5, men det er svært at se, at den sorte konge nogensinde er sikker nok til, at det bliver relevante faktorer.

Men Hvids stilling er passiv, og selvom hans konge netop nu synes mere sikker end Sorts, viser partiet, at Hvids konge på ingen måde er gemt sikkert af vejen.

Analogt med 5. parti var det bedste at ofre en bonde for at skabe modspil.

Med 49. e5!? Sxe5 50. Ld5 kontrollerende Sorts a-bonde, tror jeg bestemt, Magnus havde reddet remisen.

Nu får Sort derimod sat idealstillingen op:

49. Da5 Dc5 50. Da6 Se5

Computeren viser, at stillingen er remis, men min bekymring steg markant, alt imens Magnus her tænkte længe.

I praksis er Hvids stilling nærmest umulig at håndtere.

Den reddende idé er 51 h4!, der nok skaber luft til kongen, men også tillader Sorts springer at få tilgang til g4-feltet.

Remis holder også 51. Db7+ Kf6 52. Da6+ Ke7 53. Db7+ Kd6 54. Da6+ Kc7 og nu 55. h4!

Begge vanskelige varianter, og Carlsens træk ser bestemt mere naturligt ud, men er den tabende fejl:

51. De6?? h5!!

Et fantastisk træk. Var Karjakin blevet verdensmester, havde dette gået over i historien, som hans moment. Ideen er dels selv at spille ... h4 og dermed slå hul til den hvide konge, for efter gxh4 er ... Sf7 og ... De5+ en relevant pointe.

Jeg nærede et håb om, at trækket er vanskeligt for et menneske at påskønne, hvorfor en forsigtig Karjakin måske alligevel ikke turde, men det tog ham ikke mange minutter at sætte dødsstødet ind.

52. h4 a2!

Elegant og eneste træk, der vinder. Efter 53. Dxa2 Sg4+ 54. Kh3 (54. Kh1 Dc1+) Dg1! løber Hvid tør for skakker, da sorts dronning fra g1 dækker både a7 og b6, og efter 55. Db2+ Kg6 taber Hvid dronningen eller går umiddelbart mat, hvorfor Carlsen opgav.

0-1.

Titelskift lurede

Hvis det ikke var slemt nok for Carlsen for første gang at være bagud i en VM-match, kom episoden fra pressemødet (hvor Carlsen udeblev, red.) og en medfølgende bøde oven i.

Hviledagen før 9. parti var naturligvis kærkommen for at falde til ro, men også hård, fordi Magnus ikke umiddelbart fik chancen for at komme tilbage. Han havde lang tid til at spekulere på, at han var bagud. Risikoen for et overraskende nederlag var overhængende. I hvert fald var en Karjakin-sejr – ifølge bookmakerne – det mest sandsynlige nu.

Fire partier er mange, så situationen kaldte på ingen måde på panik. Mere bekymrende var det egentlig, at Magnus' spillemæssige overtag var forsvundet – en trend som 9. parti ikke skulle ændre på.

Åbningen var ingen succes. Objektivt stod Magnus fint, men stillingen var vanskelig at spille, og Silvio Danailov – Topalovs berygtede manager – tweetede, at jeg burde fyres for at anbefale noget sådant.

Mit forhold til Danailov er anstrengt, blandt andet fordi jeg skrev til HB om ikke at støtte ham i kampen for at blive formand for det europæiske forbund. Også under en tidligere valgkamp gav jeg min mening til kende overfor skandinaviske skakpolitikere om, at jeg fandt en kandidat problematisk.

Mens det ikke lader til at flytte stemmer, har det derimod hver gang ført til en reaktion. Boris Kutin indkaldte mig til en "kammeratlig samtale", hvorimod Danailov er mere sofistikeret og under de sidste VM-

God stemning på pressekonferencen.

Foto: Lennart Ootes

matcher har han tweetet, at jeg burde fyres. At han denne gang først fandt anledning til det ved 9. parti, kan kun opfattes som et kompliment!

Stillingen
Carlsen 3½ – Karjakin 4½

9. parti, 23. november 2016
Hvid: Sergej Karjakin (2772)
Sort: Magnus Carlsen (2853)
Spansk / C78

1. e4 e5 2. Sf3 Sc6 3. Lb5 a6 4. La4 Sf6 5. 0–0 b5 6. Lb3 Lc5 7. a4 Tb8 8. c3 d6 9. d4 Lb6 10. axb5 axb5 11. Sa3 0–0 12. Sxb5 Lg4 13. Lc2 exd4 14. Sbxd4 Sxd4 15. cxd4 Lxf3 16. gxf3 Sh5 17. Kh1 Df6 18. Le3 c5 19. e5 De6 20. exd6 c4 21. b3 cxb3 22. Lxb3 Dxd6 23. Ta6 Tfd8 24. Tg1 Dd7 25. Tg4 Sf6 26. Th4 Db5 27. Ta1 g6 28. Tb1 Dd7 29. Dd3 Sd5 30. Tg1 Lc7 31. Lg5 Te8 32. Dc4 Tb5 33. Dc2 Ta8 34. Lc4 Tba5 35. Ld2 Ta4 36. Dd3 Ta1 37. Txa1 Txa1+ 38. Kg2

Karjakins tårn på h4 har været en nøgleaktør, og nok har Sort både rimelig positionel kompensation for den ofrede bonde og en solid stilling, der egentlig ikke kan forbedres, så derfor venter et langt sejt forsvar forude, men Magnus opdager en taktisk mulighed. Med bare ét minut tilbage på uret imod Karjakins ca. 15, spiller han det komplicerede:

38... Se7!

Et nøglemoment i matchen. Både stillingen på brættet og i matchen er kritisk i forhold til et succesfyldt norsk titelforsvar. Man har set mange fravælge et langt passivt forsvar for i stedet utålmodigt at gamble på et par tvivlsomme finesser, og mens Karjakin brugte næsten al sin resterende betænkningstid på sin vigtige beslutning, diskuterede kommentatorerne, om Karjakin nu havde gevinst med: 39 Db3? Pointen er, at efter 39... Sf5 40. Lxf7+ Kg7 41. Th3 De7 42. Lg8 h5 43 d5! viser computerne, at Hvid er tæt på gevinststilling.

Jeg overvejede selv, om der var remischancer efter 40... Dxf7 41. Dxf7+ Kxf7 42. Txh7+ Ke6 43. Txc7 Sh4+! (men ikke 43... Sxd4 44. Tg7! Kf6 45. Lc3!).

Det er der, men endnu bedre er – som påpeget af Samuel Shankland – 42... Kg8 43. Txc7 Sxf5, hvor det lader til, at Sort forholdsvis komfortabelt holder remis trods Hvids to merbønder.

39. Lxf7+!? Kxf7 40. Dc4+ Kg7

40... Ke8 41. Txh7 vinder nemt for Hvid.

41. d5!

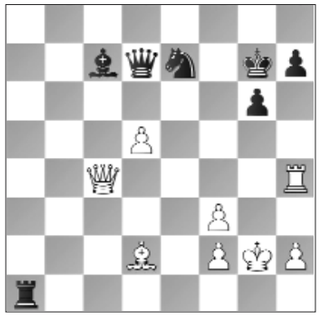

En ganske modig og beregnet kombination af Karjakin, der nu med truslerne Lc3+ og Lh6 vinder den ofrede officer tilbage, men Sort begrænser skaden til at være inden for remisgrænsen:

41... Sf5! 42. Lc3+ Kf8 43. Lxa1 Sxh4+ 44. Dxh4 Dxd5

Karjakin prøvede for en stund, men han var ikke i nærheden af at nedbryde den sorte stilling:

45. Df6+ Df7 46. Dd4 Ke8 47. De4+ De7 48. Dd5 Ld8 49. Kf1 Df7 50. De4+ De7 51. Le5 De6 52. Kg2 Le7 53. Da8+ Kf7 54. Dh8 h5 55. Dg7+ Ke8 56. Lf4 Df7 57. Dh8+ Df8 58. Dd4 Df5 59. Dc4 Kd7 60. Ld2 De6 61. Da4+ Dc6 62. Da7+ Dc7 63. Da2 Dd6 64. Le3 De6 65. Da7+ Ke8 66. Lc5 Ld8 67. h3 Dd5 68. Le3 Le7 69. Db8+ Kf7 70. Dh8 De6 71. Lf4 Df6 72. Db8 De6 73. Db7 Kg8 74. Db5 Lf6. Remis. ½-½

I modsætning til partiet gav pressekonferencen grund til optimisme.

Magnus virkede ovenpå, og især i diskussion af diagramstillingen, var det oplagt, at han havde total kontrol over stillingens taktiske varianter, hvor Karjakin – trods hans 15 minutter imod Carlsens ene – virkede usikker. Lidt for lidt til at kalde det et vendepunkt, men for mig gav det ekstra optimisme. Herfra og til mål så man igen Magnus fra sin bedste side. Til at starte med udlignede han matchen:

Stillingen
Carlsen 4 – Karjakin 5

10. parti, 24. november 2016
Hvid: Magnus Carlsen (2853)
Sort: Sergej Karjakin (2772)
Spansk / C65

1. e4 e5 2. Sf3 Sc6 3. Lb5 Sf6 4. d3 Lc5 5. c3 0-0 6. Lg5!?

Et sjældent spillet træk, men som ofte i denne match, var tanken af få Karjakin ud af sine forberedelser.

6... h6 7. Lh4 Le7!?

Det kritiske træk er 7… g5, som Karjakin tidligere har spillet i en lignende stilling. Med matchstillingen in mente er det ikke overraskende, at han vælger et mere solidt og mindre risikabelt alternativ.

8. 0-0 d6 9. Sbd2 Sh5 10. Lxe7 Dxe7 11. Sc4 Sf4 12. Se3

Magnus' åbningsvalg blev anset for uambitiøst i en situation, hvor matchstillingen dikterede angreb. Men der er små fordele i Hvids favør, derudover er Sorts bedste træk formentligt det komplicerede 12... f5.

Forventeligt vælger Karjakin det sikre:

12... Df6 13. g3 Sh3+ 14. Kh1 Se7 15. Lc4 c6 16. Lb3 Sg6 17. De2 a5 18. a4 Le6

Hertil er partiet gået godt for Magnus, og Hvids fordel er større, end den ser ud til. Springeren på h3 er ude af spil, Hvid har bedre kontrol i centrum, og Se3 er velplaceret.

19. Lxe6?

En god idé, men med et kæmpe problem. Tanken er, at efter 19... Dxe6 20. Sd2! har Hvid en markant fordel med kontrol over f5-feltet og planer om enten d4 eller f4. Det ser ikke ud af meget, men computeren giver over en halv bondes fordel til Hvid!

Tanken var god, men udførelsen upræcis. 19. Sd2! var det rigtige træk, og efter 19... Lxb3 20. Sxb3 De6 21. Sd2 har vi trækomstilling til ovennævnte variant, men uden at Sort får den chance, som han får i partiet:

19... fxe6 20. Sd2

Pludselig var det Karjakin som pressen flokkedes om. Foto: Lennart Ootes

Carlsen brugte flere minutter på dette oplagte træk, som åbenlyst var planlagt, da han slog på e6.

På sin vis viser han for modstanderen, at han tydeligt har overset noget. På den anden side er det naturligt at lede efter alternativer, men de findes ikke.

20... d5?

20... Sxf2+ var en gylden chance for Karjakin. Den umiddelbare pointe er, at 21. Kg2 Sh4+! 22. gxh4 Dg6+ fanger den hvide konge. 23. Sg4 er derfor eneste træk, som ikke taber direkte, men med klar sort fordel til følge.

22. Kg1 er et bedre træk, men da har Sort evig skak efter 22... Sh3+ 23 Kh1 Sf2+.

Hvorfor Hvid, hvis han ønsker at spille på gevinst, må prøve: 21. Kg1 Sh3+ 22 Kg2!? Sort må spille 22... Shf4 23. gxf4 Sxf4 24. Txf4 og på trods af, at Wesley So i sine kommentarer for Chessbase anså dette for Carlsens plan og ganske lovende, var det oplagt på pressemødet, at ingen af spillerne havde tiltro til denne mulighed. Begge mente, Hvid burde tag remisen.

Men Karjakin var tydeligvis ikke inde på 20... Sxf2+.

Forbløffet svarede han – adspurgt umiddelbart efter partiet – at ... d5 var et godt træk. Hvad det ikke er.

21. Dh5?!

Dumdristigt, men måske af den slags der vinder VM-matcher. Objektivt bedre var 21. f3!?, der fastholder en strukturel fordel, men Carlsen tillader igen slag på f2: 21... Sxf2+ 22. Kg2 (22. Kg1 Dg5!) Df7!! truende ... Sf4+ og besvarende 23. De2 med ... Sh4+!, som holder balancen. Hvid kan forsøge 23 Kg1!?, men Sort har

"Magnus' åbningsvalg blev anset for uambitiøst i en situation, hvor matchstillingen dikterede angreb. Men der er små fordele i Hvids favør."

da 23... Df6!!, der truer ... Dg5, hvorefter Hvid ikke har bedre end en trækgentagelse.

Carlsen viste disse varianter på pressemødet, men om han havde set dem før, eller efter han spillede 21 Dh5?!, står hen i det uvisse.

Hvad der skete var, at Karjakin igen hurtigt afslog komplikationer og valgte et sikkert forsvarstræk:

21... Sg5 22. h4

Næppe det bedste, computerne foretrækker Tae1, men uanset hvad, går partiet nu imod et slutspil, hvor Hvid har en markant fordel på grund af en bedre bondestruktur, og fordi Karjakin er tvunget til passivt forsvar.

22... Sf3 23. Sxf3 Dxf3+ 24. Dxf3 Txf3 25. Kg2 Tf7

26. Tfe1?! h5

26... Taf8!? havde måske tvunget Magnus til at spille tårnet tilbage til f1.

Problemet er, at det logiske 27. Te2 tillader 27... Sf4+!? 28. gxf4 exf4, der truet 29... f3+, hvorefter Sort straks vinder den ofrede officer tilbage. Hvid beholder dog fordel efter 29. Sf5!?, og skulle Sort derfor få ideen at først indskyde 27... dxe4, kan Hvid overveje 28. Sc4!? exd3 29. Td2 e4 30. Te1!

27. Sf1 Kf8 28. Sd2 Ke7 29. Te2 Kd6 30. Sf3 Taf8 31. Sg5 Te7 32. Tae1 Tfe8 33. Sf3 Sh8!?

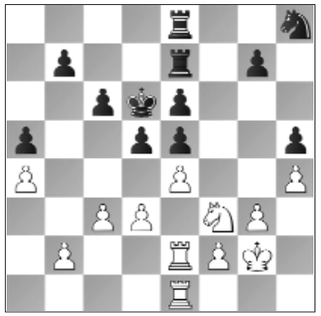

Man kan kun være imponeret over Karjakins tålmodighed.

Ved med konge og tårne at dække e5-bonden har han opnået mulighed for at omplacere springeren til f7.

Det siger lidt om, hvor trist Sorts stilling er, at den slags er et højdepunkt, men det er en stabiliserende forbedring. Magnus prøver derfor naturligt at sætte et stød ind netop nu, hvor Sort er lidt ude af balance:

34. d4!? exd4 35. Sxd4 g6

Dækker f5 feltet, så exd5 kan besvares med ... exd5.

36. Te3 Sf7 37. e5+

På ingen måde ideelt at lukke stillingen, men ... e5 var en sort trussel, så der var intet valg.

37... Kd7 38. Tf3?!

Bedre var direkte 38. b4.

38... Sh6?!

Carlsens upræcise træk gav ellers Karjakin muligheder som 38... c5 39. Sb3 b6 eller endda 38... g5, men det er sigende, at hvor Carlsen i 9. parti søgte at løse alle sine problemer i ét hug gamblende med ... Se7!?, er Karjakins stil det meget tålmodige forsvar.

39. Tf6 Tg7

40. b4

Lidt utålmodigt at lave et kompromitterende fremstød i netop træk 40, men Hvid må åbne dronningfløjen for at komme videre. Bedre var dog formentligt 40. c4!?

40... axb4 41. cxb4 Sg8 42. Tf3 Sh6 43. a5 Sf5 44. Sb3 Kc7 45. Sc5 Kb8

Igen-igen. Karjakin forsvarer sig ekstremt tålmodigt.

Kongen skal til a7 og blokere for dels fremstødet a6 og gardere b7-bonden, og når Hvid åbner med b5, er det vigtigt at stå på a7 fremfor c7, da c-linjen åbnes.

46. Tb1 Ka7 47. Td3 Tc7 48. Ta3 Sd4 49. Td1 Sf5 50. Kh3 Sh6 51. f3

Det er det sidste ukompromitterende træk, Hvid kan spille. Det antyder planer med g4, men reelt er det blot marginale forbedringer af stillinger, før det reelle fremstød med b5 sættes ind.

51... Tf7 52. Td4 Sf5 53. Td2 Th7 54. Tb3 Tee7 55. Tdd3 Th8

Begge parter har brikkerne placeret optimalt. Hvids tårn på d3 dækker e3-feltet, så den sorte springer ikke via e3 kan gå til c4, og det andet tårn er klar til at understøtte fremstødet b5.

Springeren på c5 angriber de to svagheder b7 og e6, og den hvide konge er dels gemt af vejen, men også klar til at antyde g4, hvis Sort bruger al sin energi til at forsvare dronningfløjen.

Sort derimod har kongen velplaceret som tidligere nævnt, og det ene tårn dækker e6 og b7, det andet forhindrer – kombineret med springeren - et hvidt g4 og er via 8. række klar til at straks søge modspil i c-linjen, såfremt Hvid direkte spiller b5.

Den illustrative variant er 56. b5 cxb5 57. Txb5 Tc8 58. g4 Sh6 59. Tdb3 Tcc7 60. Kg3 Sf7, hvor det måske nok ser ud som om, at Hvid har gjort fremskridt, men samtidig er det også svært at se, hvordan man kommer videre, da Sort igen virker optimalt organiseret.

Det giver den tanke, at hvis Sort står optimalt, er det en ide at give ham trækket for at se, hvordan han opretholder sin stilling.

56. Tb1!?

56... Thh7??

Karjakin aner ikke uråd. Da g4 ikke er nogen reel trussel var for eksempel 56... Tc8!? en god mulighed, endda både ... Sh6 eller ... Ka8 var spilbart.

Nu er Sorts forsvar derimod overraskende svækket fatalt. Carlsen slår omgående til:

57. b5! cxb5 58. Txb5

Sorts tårne skal stå på c7 og e7 for at kombinere forsvar og modspil,

Før hvert eneste parti var spillerne i skudlinjen Foto: Lennart Ootes

men da e6 nu skal holdes dækket, er det ikke længere muligt at arrangere.

Sort havde behov for nu at kunne spille ... Tc8!, hvilket netop blev umuliggjort igennem det seneste fejlagtige tårntræk. Karjakin indser, hvad han har gjort og prøver en sidste chance for aktivt modspil:

58... d4!? 59. Tb6 Tc7!? 60. Sxe6 Tc3 61. Sf4 Thc7

Computerne viste +3,5 for Hvid, og norsk TV var utvivlsomt allerede gået i selvsving.

Men den konkrete variant er 62. Txg6 Txd3 63. Sxd3 Tc3 64. Tf6!, hvilket efter 6 timers spil ikke er helt enkelt at se. Så jubel blev til nervøsitet, da Carlsen rakte ud efter sin springer og spillede:

62. Sd5

Det er ellers fristende at tildele trækket et ?!, men det fører forceret til et vundet tårnslutspil, hvilket verdensmesteren var klar over, da han spillede det.

62... Txd3 63. Sxc7 Kb8! 64. Sb5 Kc8!

Eneste chance. Står sorts konge på b8, vinder et hvidt a6, og på a8 truer Hvid mat i bunden efter … Txg6 65. Txg6 Txf3 66. Kg2! en forudberegnet pointe ved træk 62.

66... Tb3 67. Sd6+ Sxd6 68. Txd6

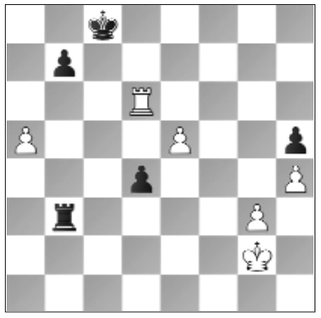

68... Te3?

Tårnslutspillet er vundet, men atypisk gør Karjakin det lige her markant enklere for sin modstander. Efter 68... Kc7! 69. Txd4 Tb5 70. Ta4 Txe5 er det vigtigt, at Hvid først spiller 71. Kf3!, da Sort efter det kommende a6 bxa6 Txa6 ikke længere har ... Tf5!, der afskærer den hvide konge.

Herefter vinder Hvid relativt trivielt.

69. e6 Kc7 70. Txd4 Txe6 71. Td5 Th6 72. Kf3 Kb8 73. Kf4 Ka7 74. Kg5 Th8 75. Kf6 opgivet. 1-0.

Stillingen
Carlsen 5 – Karjakin 5

Lettet mester

Carlsen virkede utroligt lettet på det efterfølgende pressemøde, hvorimod Karjakin tog det med påtaget ro. Nærmest insisterende på at intet ekstraordinært var hændt. Og naturligvis var 5-5 en fin situation for en undertippet udfordrer, men usammenligneligt med at være foran.

Også i 11. parti virkede udfordreren tilfreds med situationen og var vanligt stilfærdig med de hvide brikker. Carlsen forsøgte at provokere:

11. parti, 26. november 2016

Hvid: Sergej Karjakin (2772)
Sort: Magnus Carlsen (2853)
Spansk / C84

1. e4 e5 2. Sf3 Sc6 3. Lb5 a6 4. La4 Sf6 5. 0–0 Le7 6. d3 b5 7. Lb3 d6 8. a3 0–0 9. Sc3 Le6 10. Sd5 Sd4 11. Sxd4 exd4 12. Sxf6+ Lxf6 13. Lxe6 fxe6 14. f4 c5 15. Dg4 Dd7 16. f5 Tae8 17. Ld2 c4 18. h3

18... c3!? 19. bxc3 d5!

En kreativ måde at forsøge at bringe stillingen ud af balance, men Karjakin lader sig ikke provokere og trækker det meste liv ud af stillingen med:

20. Lg5!

Det blev snart remis:

20... Lxg5 21. Dxg5 dxe4 22. fxe6 Txf1+ 23. Txf1 Dxe6 24. cxd4 e3 25. Te1 h6 26. Dh5 e2 27. Df3 a5 28. c3 Da2 29. Dc6 Te6 30. Dc8 Kh7 31. c4 Dd2 32. Dxe6 Dxe1+ 33. Kh2 Df2 34. De4+. Remis. ½-½.

Stillingen
Carlsen 5½ – Karjakin 5½

Strategisk beslutning

Hvid i 12. parti lignede en ideel situation for Carlsen til at prøve at afgøre matchen, men til alles overraskelse valgte han en hurtig remis. Blot 35(!) minutter tog det, før brættet var støvsuget for brikker og remisen indgået.

12. parti, 28. november 2016

Hvid: Magnus Carlsen (2853)
Sort: Sergej Karjakin (2772)
Spansk / C65

1. e4 e5 2. Sf3 Sc6 3. Lb5 Sf6 4. 0–0 Sxe4 5. Te1 Sd6 6. Sxe5 Le7 7. Lf1 Sxe5 8. Txe5 0–0 9. d4 Lf6 10. Te1 Te8 11. Lf4 Txe1 12. Dxe1 Se8 13. c3 d5 14. Ld3 g6 15. Sa3 c6 16. Sc2 Sg7 17. Dd2 Lf5 18. Lxf5 Sxf5 19. Se3 Sxe3 20. Dxe3 De7 21. Dxe7 Lxe7 22. Te1 Lf8 23. Kf1 f6 24. g4 Kf7 25. h3 Te8 26. Txe8 Kxe8 27. Ke2 Kd7 28. Kd3 Ke6 29. a4 a6 30. f3 Le7. Remis. ½-½.

Carlsen havde succes med det sjældne Lg5 i 10. parti

Foto: Lennart Ootes

Stillingen
Carlsen 6 – Karjakin 6

På pressekonferencen lagde Magnus ikke skjul på, at det var en strategisk beslutning, som han var tilfreds med. Og det er absolut logisk. Er man den bedste spiller, og det er han, så giver det mening at prøve at afgøre matchen over fire partier frem for et enkelt.

Derudover var det svært at nedbryde Karjakins defensiv, når denne havde tiden til at finde det ene gode forsvarstræk efter det andet. Der virkede hurtigskakken også på den front tillokkende. Man kan argumentere for, at hurtigskak er mere tilfældigt, men dels er det bestemt ikke sikkert, dels opvejes det i givet fald af, at det nu var fire partier i stedet for ét.

Holder alt dette stik, er det oplagte modspørgsmål, om ikke Karjakin burde have satset og spillet hårdt på gevinst i 12. parti?

Der er gode argumenter derfor, men det var sikkert endt som matchens 4. hurtigskakparti, hvilket dog ikke ændrer på, at det kunne være et berettiget sats. Nu måtte Magnus derimod undskylde lidt over for publikum. Arrangørerne glattede ud igennem at love, at billetter til 12. parti også var gyldige til omkampen. Fint og professionelt af begge parter, men basalt set handler en VM-match om at vinde, og der mente Magnus, at den bedste måde at opnå det på var igennem en kynisk remis.

Omkamp

VM skulle nu afgøres igennem fire hurtigskakpartier med 25 minutter til hver spiller samt 10 sekunders tillægstid startende fra 1. træk. Efter matchen har der været en del kritik fra traditionalister, der mener, at hurtigskak ikke er en reel måde at afgøre et verdensmesterskab på. Et fair synspunkt.

Men efter min opfattelse er det det mindste onde. Både for spillere og publikum – og for den sags skyld trænere – er det en fantastisk oplevelse. Vores rutiner ændrede sig ikke afgørende, og der var stadig plads både til at få spillet streetbasket, lidt selskabsspil om aftenen, men også til, at Magnus via nettet vænnede sig til kortere tidskontrol igennem nogle lynpartier imod Maxime Vachier Lagrave.

Lodtrækningen gav Karjakin de hvide brikker i 1. parti, hvorfor vores forberedelser overvejende fokuserede på de sorte partier, simpelthen fordi de kom først, mens et eventuelt 4. parti i den grad ville være bestemt af stillingen i matchen.

Da Anand spillede omkamp imod Gelfand i Moskva 2012, havde begge spillere et lokale til rådighed med adgang for dels manager samt to sekundanter. Men i New York var pladsen trangere, hvorfor Karjakin valgte at bruge sit hvilerum ved siden af spillelokalet, hvor kun Vladimir Potkin havde adgang. Det

sparede tid, men ulempen var, at den tilhørte den såkaldte "sikrede zone", hvorfor Potkin ikke havde lov til at medbringe computer og lignende og derfor kun kunne coache verbalt.

Magnus valgte, at vi havde base netop udenfor sikkerhedskontrollen, hvilket havde den fordel, at han kunne se eventuelle forberedelser på min computer imellem partierne. Det betød dog, at han før hvert parti måtte igennem en ekstra sikkerhedskontrol.

Luksuriøse var forholdene på ingen måde. Vi sad én meter fra en stejl trappe i et uoplyst rum, der havde et lille bord til min computer samt to stole. Men det var hyggeligt og funktionelt.

Når partierne var i gang, måtte jeg af sikkerhedshensyn ikke være der, men sad i stedet i Carlsen-lejrens lille lokale. Her var jeg i kontakt med Kragerø i Norge, hvor sekundanterne selv under omkampen leverede forberedelser. Den russiske lejr var kun adskilt med en enkelt dør. Undervejs kunne jeg høre høje stemningsudbrud afhængigt af, hvordan partierne udviklede sig!

1. hurtigparti blev det mindst dramatiske. Karjakin fortsatte sin sikre stil og prøvede ikke at udnytte et fejltræk fra Carlsen, hvorfor partiet sikkert gik imod remis.

1. hurtigparti, 30. november 2016
Hvid: Sergej Karjakin (2772)
Sort: Magnus Carlsen (2853)
Spansk / C84

1. e4 e5 2. Sf3 Sc6 3. Lb5 a6 4. La4 Sf6 5. 0–0 Le7 6. d3 b5 7. Lb3 d6 8. a3 0–0 9. Sc3 Sb8 10. Se2 c5 11. Sg3 Sc6 12. c3 Tb8 13. h3 a5 14. a4 b4 15. Te1 Le6 16. Lc4 h6 17. Le3 Dc8 18. De2 Td8 19. Lxe6 fxe6 20. d4 bxc3 21. bxc3 cxd4 22. cxd4 exd4 23. Sxd4 Sxd4 24. Lxd4 Tb4 25. Tec1 Dd7 26. Lc3 Txa4 27. Lxa5 Txa1 28. Txa1 Ta8 29. Lc3 Txa1+ 30. Lxa1 Dc6 31. Kh2 Kf7 32. Lb2 Dc5 33. f4 Ld8 34. e5 dxe5 35. Lxe5 Lb6 36. Dd1 Dd5 37. Dxd5 Sxd5. Remis. ½-½.

Peter Heine Nielsen og Magnus Carlsen valgte at bruge computer til forberedelserne i hurtigskakmatchen, selv om det Carlsen så skulle igennem et ekstra sikkerhedstjek efterfølgende. Foto: FIDE.

"Når partierne var i gang, måtte jeg af sikkerhedshensyn ikke være der, men sad i stedet i Carlsen-lejrens lille lokale. Her var jeg i kontakt med Kragerø i Norge, hvor sekundanterne selv under omkampen leverede forberedelser. Den russiske lejr var kun adskilt med en enkelt dør. Undervejs kunne jeg høre høje stemningsudbrud afhængigt af, hvordan partierne udviklede sig!"

Stillingen
Carlsen 6½ – Karjakin 6½

2. hurtigparti så på et tidspunkt ud til, at Magnus ville afgøre matchen. En god forberedelse gav fordel og bragte ham foran på klokken.

2. hurtigparti, 30. november 2016
Hvid: Magnus Carlsen (2853)
Sort: Sergej Karjakin (2772)
Italiensk / C50

1. e4 e5 2. Sf3 Sc6 3. Lc4 Lc5 4. 0–0 Sf6 5. d3 0–0 6. a4 a6 7. c3 d6 8. Te1 La7 9. h3 Se7 10. d4 Sg6 11. Sbd2 c6 12. Lf1 a5 13. dxe5 dxe5 14. Dc2 Le6 15. Sc4 Dc7 16. b4 axb4 17. cxb4 b5 18. Se3 bxa4 19. Txa4 Lxe3

Da han spillede følgende, steg min optimisme yderligere. Løberparret sikrer Hvid en komfortabel fordel, men efter Txe3, der er det sikre træk, letter presset på den sorte stilling, og risikoen for remis stiger derfor. Magnus tænkte et par minutter og ofrede en bonde:

20. Lxe3! Txa4 21. Dxa4 Sxe4

Slår Sort ikke, har Hvid klart bedre koordination end efter Txe3. Der er planer som Tc1, Sd2 etc.

22. Tc1!

Direkte 22. b5 strander på 22... Sc3!

22... Ld5 23. b5!

Pointen. Hvid får en farlig fribonde i b-linjen, og truslen er mindst lige så meget 24. b6! som 24. bxc6. Efter for eksempel 23... c5 24. Lc4 har Hvid glimrende kompensation for bonden, og klart de bedste chancer i praksis – udover en objektiv fordel. Det til trods er Karjakins valg ganske trist, igen gående for en fæstning:

23... cxb5?! 24. Dxe4!

Den taktiske pointe. Hvid får to officerer for tårn og bonde.

24... Dxc1 25. Dxd5 Dc7 26. Dxb5

Hvids stilling er tæt på vundet. Magnus burde have beholdt dronningerne på brættet og angrebet på kongefløjen, men selv i det følgende slutspil med to løbere imod tårn havde han flere chancer for at vinde, hvilket – som vanligt – er glimrende beskrevet af Jacob Aagaard (se "Strategiske koncepter side 51, red.).

26... Tb8 27. Dd5 Td8 28. Db3 Tb8 29. Da2 h6 30. Dd5 De7 31. De4 Df6 32. g3 Tc8 33. Ld3 Dc6 34. Df5 Te8 35. Le4 De6 36. Dh5 Se7 37. Dxe5 Dxe5 38. Sxe5 Sg6 39. Lxg6 Txe5 40. Ld3 f6 41. Kg2 Kh8 42. Kf3 Td5 43. Lg6 Ta5 44. Ke4 Tb5 45. h4 Te5+ 46. Kd4 Ta5 47. Kc4 Te5 48. Ld4 Ta5 49. Lc5 Kg8 50. Kd5 Tb5 51. Kd6 Ta5 52. Le3 Te5 53. Lf4 Ta5 54. Ld3 Ta7 55. Ke6 Tb7 56. Kf5 Td7 57. Lc2 Tb7 58. Kg6 Tb2 59. Lf5 Txf2 60. Le6+ Kh8 61. Ld6 Te2 62. Lg4 Te8 63. Lf5 Kg8 64. Lc2 Te3 65. Lb1 Kh8 66. Kf7 Tb3 67. Le4 Te3 68. Lf5 Tc3 69. g4 Tc6 70. Lf8 Tc7+ 71. Kg6 Kg8 72. Lb4 Tb7 73. Ld6 Kh8 74. Lf8 Kg8 75. La3 Kh8 76. Le6 Tb6 77. Kf7 Tb7+ 78. Le7 h5 79. gxh5 f5 80. Lxf5

Txe7+ 81. Kxe7 Kg8 82. Ld3 Kh8 83. Kf8 g5 84. hxg6. Pat! ½-½.

Stillingen
Carlsen 7 – Karjakin 7

3. hurtigparti, 30. november 2016
Hvid: Sergej Karjakin (2772)
Sort: Magnus Carlsen (2853)
Spansk / C84

1. e4 e5 2. Sf3 Sc6 3. Lb5 a6 4. La4 Sf6 5. 0-0 Le7 6. d3 b5 7. Lb3 d6 8. a3 0-0 9. Sc3

For fjerde gang. Efter at have afveget to gange spiller Magnus det samme som i matchens 2. parti:

9... Sa5 10. La2 Le6 11. b4!?

I 2. matchparti fulgte11. d4.

11... Sc6!?

Absolut mere gængs er 11... Lxa2 som Aronian spillede imod Caruana i kandidatturneringen i 2016.

12. Sd5!?

Udnytter straks at Sort ikke slog på a2 ved, at det ellers naturlige 12... Sxd5 ikke er muligt på grund af 13. exd5 med en simpel gaffel.

12... Sd4 13. Sg5!

Det kritiske. c3 er en trussel. Sort kan ikke blot bytte på f3. Magnus tager en principiel beslutning:

13... Lxd5 14. exd5 Sd7

Umiddelbart ser Sorts stilling lovende ud. Hvids løber på a2 er ude af spil, men får Hvid konsolideret og når at spille c3+d4 samt Lb1, bliver løberparret dominerende. Med andre ord er Sort nødt til at agere aktivt, inden Hvid får organiseret sig.

15. Se4 f5! 16. Sd2 f4! 17. c3 Sf5

Såfremt Magnus havde tabt matchen, havde de russiske skakhistorikere kaldt Sorts spil for overoptimistisk og svækkende.

18. Se4?!

Allerede et skridt i den forkerte retning. e4 ligner naturligvis et godt felt, men det blokerer for, at Hvids løber kan blive aktiv i b1-h7-diagonalen, og derudover ville f3 ofte være et bedre felt for den hvide springer.

18... De8 19. Lb3 Dg6 20. f3 Lh4

Under partiet var der snak om, at Sort havde en god "kongeinder". Der er absolut sammenfald, men en helt afgørende forskel er, at Sort ikke har en hvidfeltet løber og i scenarier, hvor Sort skulle prøve ting som Lg3 og Dh5, har Hvid altid som minimum h3!, da Sort ingen løber har at ofre, hvilket ellers er tematisk i Kongeindisk.

Carlsen er dog ikke blot fokuseret på kongefløjen, men bruger h4 til at omorganisere sine lette officerer:

21. a4 Sf6 22. De2 a5!

Magnus brugte præcis samme tema i et hurtigskakparti tidligere på året imod Topalov i hurtigskakken i Leuven. (afslutningen er vist i Skakbladet nr. 4 2016).

I en stilling, hvor man ellers skulle tro dronningefløjen er Hvids, besvarer han a4 med ... a5! og bryder Hvids bondestruktur på dronningefløjen.

23. axb5 axb4

Karjakin er nu nødt til at tillade, at Sort får enten d4 eller e3 til sin springer. Han vælger det sidste:

24. Ld2 bxc3 25. Lxc3 Se3 26. Tfc1

Stillingen er uklar. Begge sider har positionelle trumfer, men der skal ikke meget til, før det tipper til Hvids fordel. Et par passive sorte træk og presset imod c7 i c-linjen bliver en faktor. Computerne viste dog på stor dybde, at Sort her havde en stærk plan, men som jeg fandt umenneskelig, da den involverede at overlade a-linjen til Hvid, for derefter at lave et tilbagetog med dronningen:

26... Txa1! 27. Txa1 De8! 28. Lc4

28... Kh8!

Med kongen ude af bindingen truer Sort nu med at slå på d5.

29. Sxf6 Lxf6!

Computerne vil slå på f6 med g-bonden for derefter at angribe i g-linjen. Der er gode argumenter derfor, men Carlsens træk er klart bedre – og mere menneskeligt! Og da jeg holdt op med at stirre på computerevalueringen, men tænkte over stillingen i et menneskeligt perspektiv, begyndte jeg at forstå Magnus' pointe – og at matchen var ved at blive afgjort til norsk fordel:

30. Ta3

Lige ved og næsten for Karjakin, der alligevel modtog sin præmie med et stort smil. Foto: Lennart Ootes

30... e4!!

Pointen. Sort ofrer en bonde, men opnår total dominans på de sorte felter, hvor springeren på e3 sammen med dronningen på e5 hersker totalt. Hvid kan ikke i længden forhindre, at det sorte tårn afgørende leverer det sidste skub, der får Hvids stilling til at falde sammen:

31. dxe4 Lxc3 32. Txc3 De5 33. Tc1 Ta8 34. h3 h6 35. Kh2?!

Her og tidligere burde Hvid have forhindret Sorts næste træk. Det ændrer dog ikke ved, at Sort med for eksempel Ta3 kan forstærke sin stilling og måske derefter centralisere sin konge og rykke frem med bønderne på kongefløjen. Ved optimalt spil forsvarer Hvid sig måske, men i praksis er opgaven næsten umulig, og Karjakin falder her omgående sammen:

35... Dd4 36. De1?

Analogt med tidligere i matchen gav det også her mening at ofre en bonde for at få lidt luft. 36. e5!? var bedste praktiske chance.

36... Db2!

Sort står til gevinst, Hvid kan ikke forhindre dublering på 2. række.

37. Lf1 Ta2 38. Txc7?

38. Tb1 er eneste træk, der ikke taber direkte, men selvom den sorte dronning midlertidigt må trække sig tilbage, er den sorte stilling stadig vundet. Nu er det derimod slut direkte:

"Publikum brød ud i jubel. Norsk TV oplevede seerrekorder for skak, selvom klokken havde passeret midnat."

38... Ta1! 39. Opgivet. 0-1

Stillingen
Carlsen 8 – Karjakin 7

Sidste parti

Foran for første gang i matchen var det naturligvis svært at få armene ned, men Sort er overraskende ofte kommet tilbage fra must-win-situationer. En typisk fejl er, at Hvid spiller for passivt. For eksempel måtte Anand af den grund meget igennem, før han fik bjærget den afgørende remis imod Gelfand i Moskva 2012.

Den fælde faldt Magnus ikke i, og selvom jeg måske syntes, at hans åbningsvalg imod Karjakins sicilianer var lidt risikabelt, virkede det netop markant bedre end Anands 3. Lb5+ fra Moskva 2012.

Magnus fik hurtigt opbygget en knusende stilling. Karjakin afveg et par tilbudte trækgentagelser, imens hans stilling blot blev værre og værre. Lidt ud af kontrol kom det måske, men Magnus var hele tiden ovenpå, og da Karjakin til sidst satsede alt, fik matchen følgende ikoniske afslutning:

4. hurtigparti, 30. november 2016

Hvid: Magnus Carlsen (2853)
Sort: Sergej Karjakin (2772)
Siciliansk / B54

1. e4 c5 2. Sf3 d6 3. d4 cxd4 4. Sxd4 Sf6 5. f3 e5 6. Sb3 Le7 7. c4 a5 8. Le3 a4 9. Sc1 0–0 10. Sc3 Da5 11. Dd2 Sa6 12. Le2 Sc5 13. 0–0 Ld7 14. Tb1 Tfc8 15. b4 axb3 16. axb3 Dd8 17. Sd3 Se6 18. Sb4 Lc6 19. Tfd1 h5 20. Lf1 h4 21. Df2 Sd7 22. g3 Ta3 23. Lh3 Tca8 24. Sc2 T3a6 25. Sb4 Ta5 26. Sc2 b6 27. Td2 Dc7 28. Tbd1 Lf8 29. gxh4 Sf4 30. Lxf4 exf4 31. Lxd7 Dxd7 32. Sb4 Ta3 33. Sxc6 Dxc6 34. Sb5 Txb3 35. Sd4 Dxc4 36. Sxb3 Dxb3 37. De2 Le7 38. Kg2 De6 39. h5 Ta3 40. Td3 Ta2 41. T3d2 Ta3 42. Td3 Ta7 43. Td5 Tc7 44. Dd2 Df6 45. Tf5 Dh4 46. Tc1 Ta7 47. Dxf4 Ta2+ 48. Kh1 Df2.

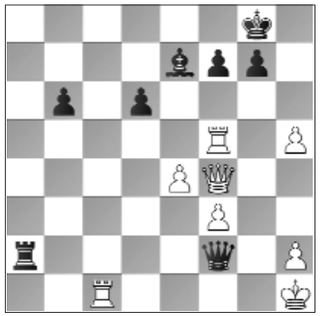

Sort truer mat i et træk på g2, men f. eks 49. Dg3!? sikrer alt og ville i fred og ro afslutte matchen.

49. Tc8+! Kh7

En online-kommentator uden computer gik her i panik og troede, Magnus havde sat alt overstyr. For nu truer ikke blot Dg2 mat, men også Ta1+.

Og Hvid kan ikke dække begge dele. Umiddelbart har Hvid selv ingen gode skakker.

Bortset fra:

50. Dh6+!! opgivet. 1-0.

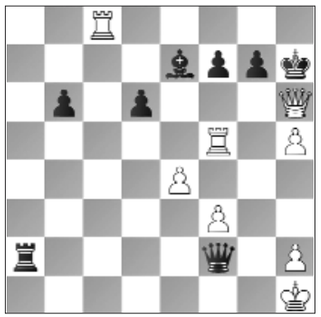

Publikum brød ud i jubel. Norsk TV oplevede seerrekorder for skak, selvom klokken havde passeret midnat. Mens folk strømmede til for at hylde Magnus, var jeg på telefonen i et baglokale for at dele momentet med det skaklige hold i Norge, som jeg havde samarbejdet med de seneste måneder samt min kone, som jeg havde været væk fra længe, og som var i Litauen.

Trodsede modgang

Dette var Magnus' sværeste VM-match til dato. Heller ingen tvivl om at det kunne være gået galt. Karjakin bør – trods al kritikken for hans passive stil – have kredit for at vælge og udføre en strategi, der fik ham så tæt på en overraskende VM-titel imod en frygtindgydende modstander.

Kasparov var meget kritisk overfor Anand i 2012, da denne med det yderste af neglene havde forsvaret sin VM-titel imod Gelfand efter omkamp. Men kritikken rammer efter min opfattelse helt ved siden af.

De store mestre defineres netop af, hvordan de agerer, når tingene ikke lykkes. Hvor galt det kan gå, burde Kasparov af alle vide efter matchtabet imod Kramnik i 2000.

At vinde, når tingene ikke vil lykkes, og når modstanderen forhindrer én i at spille, som man gerne vil, så man derfor skal kæmpe sig tilbage både resultatmæssigt og psykisk, det er en verdensmester værdig.

Slutstillingen
Carlsen 9 – Karjakin 7

Den dramatiske VM-match er overstået. Verdensmesteren Magnus Carlsen er på vej mod nye eventyr sammen med sin danske cheftræner Peter Heine Nielsen.

Foto: FIDE

Vi kunne have brugt en rengøringskone!

Den traditionelle engelske turnering Hastings International Chess Congress blev afholdt omkring nytårsskiftet for 92. gang, hvilket gør den til verdens ældste skakturnering. Den er legendarisk på flere punkter: Udover selve alderen, så er der et hav af prominente navne, der tidligere har vundet turneringen. Et lille udpluk: Capablanca, Euwe, Aljechin, Botvinnik, Spasskij, Judit Polgar og Karpov. Danmark er også fint repræsenteret med både Bent Larsen og Peter Heine Nielsen på listen.

Af Freja Vangsgård

I år havde Danmark hele otte deltagere i hovedturneringen, der nu til dags spilles som en open på ni runder. Den danske delegation bestod af GM Allan Stig Rasmussen, IM Mads Hansen, FM Kristoffer Dyrgård, FM Jesper Thybo, Simon Wilbrandt, Jens Ramsdal, Rasmus Thøgersen og WFM Freja Vangsgård.

Mens Allan Stig Rasmussen som stormester blev indlogeret på hotel, lejede resten af delegationen sig ind i to lejligheder i gåafstand fra spillestedet. Selvom det måske er lidt atypisk ikke at bo på hotel, fungerede det nu helt fint, og det havde faktisk flere fordele. For eksempel blev det en hel del billigere, da vi selv kunne lave mad. Undertegnede boede sammen med Jens Ramsdal og Rasmus Thøgersen i en lille etværelseslejlighed, der hurtigt blev et fælles samlingspunkt for den danske delegation, hvor vi samledes og lavede mad flere aftener, og nytårsaften blev også fejret i vores lille lejlighed. Hertil skal nævnes, at vi dog godt kunne have brugt hotellets rengøringsdame dagen derpå!

Dansk succes

Rent skakligt havde Danmark meget at fejre. Efter den første halvdel af turneringen var det meste gået i vores retning, således stod de otte danskere til i alt at tjene 100 Elo point, og der havde allerede været flere nævneværdige individuelle præsentationer: Allan Stig Rasmussen førte turneringen med et halvt point, Jens Ramsdal og Simon Wilbrandt havde begge vundet i overbevisende stil over en spanier med 2386 i Elo, og Jesper Thybo lagde sensationelt ud med at vinde over den højest ratede i hele turneringen, en stærk indisk stormester med 2647 i rating. Dette blev senere blev kåret som turneringens flotteste parti, og Jesper Thybo har da også kommenteret det nedenfor. Thybo havde i det hele taget en rigtig flot turnering, hvilket bragte ham i spil til en IM-norm.

Mulig oversidderrunde

En af de gode ting ved turneringen var, at alle spillere (undtagen toppen) kunne vælge at sidde over i en runde, hvilket der naturligvis var mange, som benyttede sig af på årets første dag. Der var dog ingen danskere, der tog den oplagte fridag, hvilket overraskende nok gav pote, for sammenlagt scorede vi over forventet i nytårsrunden.

De flotte resultater fortsatte ind i det nye år for danskerne, desværre blev delegationen ramt af sygdom omkring runde 7.

Værst gik det ud over Kristoffer Dyrgård, der måtte sidde over i de to sidste runder. Der var dog stadig masser af optimisme at spore blandt danskerne, da Allan Stig Rasmussen havde muligheden for at vinde turneringen med en sejr i sidste runde, mens Jesper Thybo med en sejr i sidste runde ville opnå en IM-norm. Derudover så de fleste ud til at vinde rating. Desværre blev det hverken til en turneringssejr til Allan eller IM-norm til Jesper. Til gengæld fik Mads Hansen sjovt nok et bevis på, at han havde opnået en IM-norm – arrangørerne havde ikke helt lagt mærke til, at Mads var blevet IMer i forvejen, men hvem bliver ikke glad for en ekstra norm?

Alt i alt var det en god turnering, både socialt og rent skakligt. Danmark endte med at vinde 101 Elo point tilsammen, der fordelte sig som følgende: Allan (+12), Mads (-1), Jesper (+18), Jens (-2), Kristoffer (-4), Rasmus (+18), Simon (+9) og Freja (+51).

Jesper Thybo kommenterer

Hvid: S.P. Sethuraman (2647)
Sort: Jesper Thybo (2352)
London / A45

Jeg skulle op imod turneringens højest ratede spiller i første runde. Under forberedelsen så jeg han tit slog 2650–2700 spillere og fik det til at se nemt ud. Men ingen grund til at give op før kamp!

1. d4 Sf6 2. Lf4 g6 3. Sc3 d5 4. e3 Lg7 5. h4 c6 6. Le2

Jeg vidste, han spillede det her sjældent og blev enig med mig selv om at spille h5, når han spillede Le2.

6... h5 7. Sf3 Lg4 8. Sg5 Lxe2 9. Dxe2 0-0 10. 0-0-0 b5!

Sort når lige akkurat at true springeren, før Hvid får spillet e4. Fedt at spille aggressivt og med modsatte rokader på trods af modstanderens styrke!

11. e4 b4 12. Sb1

Alternativet var 12. Sa4. Det er heller ikke så fedt at have springeren her, da den er lidt væk fra centrum. 12... Da5 13. b3 dxe4 14. Sxe4 Sbd7 og Sort står nok bedre her, men springeren på a4 blokerer mere end den gør på b1.

12... dxe4 13. Sxe4 Sbd7 14. Sbd2 Sd5

Undgår at bytte et sæt springere, da det endnu ikke er helt klart, hvad springeren på d2 skal. Derudover kommer der nu pres på d4. Hvis springeren går til f3, bliver det meget svært at gennemføre g4, og på b3 kommer a5–a4 i hovedet på den.

15. Lh2

Jeg tænkte, 15.Lg5 var en anden og måske mere aktiv mulighed. Løberen kan dog komme i problemer her: 15... f6! 16. Le3 f5 17. Sg5 f4 med stor fordel for Sort.

15... Db6!

Var meget tilfreds med det træk. Dronningen skal stå her, presser d4, og gør klar til a5–a4.

15... Lxd4? Sort har ikke tid til at tage bonden på grund af 16. g4!, og nu er det Hvid, der har initiativet.

16. g4!? hxg4

Sort kan ikke tillade, at Hvid slår på h5.

17. h5!

Hele ideen med g4. 17. Dxg4? f5!

17... gxh5 18. Lg3 Db5

Tager dronningen med og stiller Hvid overfor i et svært valg.

19. De1?!

Afbytningen af dronningerne ville have været bedre, men det forsimpler også spillet. Jeg havde regnet med, det stadig var noget bedre for Sort efter 19. Dxb5 cxb5 20. Txh5 f5. Computeren mener dog, at Hvid har gode ressourcer for modspil!

19... S5f6!

Ideen er at give d5-feltet til dronningen, hvilket ikke ville have været muligt med S7f6.

20. f3

Hvid prøver at åbne yderligere op.

20... Dd5 21. fxg4 Sxg4!

Gør klar til f5–f4 for at få tårnet med.

22. Sb3?!

22. De2 var nok bedre, men efter 22... c5 er Hvid er stadig tæt på at være fortabt her. Der er dog stadig en masse tricks.

22... a5

Logisk at mose frem på fløjen. Nu er Hvids stilling nok tabt.

23. Kb1 f5 24. Sg5 f4 25. Lh4

Hvids opstilling er meget spøjs med Sg5 og Lh4, der blokerer for tårnet. Nu sættes en prop i!

25... Se3

Første prop.

26. Td3 a4 27. Sd2 Sf6

27... a3! var en hurtigere gevinst 28.b3 Se5! og vinder.

28. Tg1 Sfg4

2. prop. Sort har fuldstændig kontrol.

29. Sgf3

29... b3! 30. c4 bxa2+ 31. Kxa2 Sxc4 32. Ka1 Sce3

Og der er ikke meget mere at tale om. Sort dominerer totalt og er endda foran med tre bønder.

33. Dc1 e5 34. Tc3 a3 35. b3 exd4 36. Tc5 d3+ 37. Ka2 Dd7 38. Se5 Dd4 39. Sdf3 Db2+ 40. Dxb2 axb2+ 41. Kxb2 Sxe5 42. Txg7+ Kxg7 43. Txe5 Tf5 44. Te7+ Kg8 45. Le1 Tc5 46. b4 Tc2+ 47. Kb3 Tca2! 48. b5 T8a3+ 49. Opgivet. 0-1.

Så gad han ikke mere - En god skalp på 2647 - ikke en man slår hver dag.

En hyggelig stund blev der også tid til. Foto: Freja Vangsgård

Slutstilling efter 9 runder

1. GM Deep Sengupta, Indien (2575) 7 point.

2-6. IM Miklos Galyas, Ungarn (2473), IM R. Praggnanandhaa, Indien (2452), GM Bogdan lalic, Kriatien (2443), IM Arghyadip Das, Indien (2399) og FM Ravi Haria, England (2382) 6½.

7-12. GM S.P. Sethuraman, Indien (2647), GM Alexandr Fier, Brasilien (2590), GM Benjamin Gledura, Ungarn (2584), GM Murali Karthikeyan, Indien (2530). **GM Allan Stig Rasmussen, Danmark (2502)** og IM Justin Tan, Australien (2451) 6.

13-25. GM Daniel W. Gormally, England (2493), HM Mark L. Hebden, England (2492), IM Gudmundur Kjartarsson, Island (2468), **IM Mads Hansen, Danmark (2452),** IM Bobby Cheng, Australien (2446), GM Glenn C. Flear, England (2428), **FM Jesper Thybo, Danmark (2352),** IM Richard A. Bates, England (2347), Edmund C. Player, England (2239), WGM Nino Maisuradse, Frankrig, IM Petr Marusenko, Ukraine (2214), FM Mark Lyell, England (2203) og Claudio Boino, Portugal (2066) 5½.

26-37. bl.a. **Jens Albert Ramsdal, Danmark (2190)** 5.
38-50. bl.a. **Kristoffer Dyrgaard, Danmark (2311)** og **Rasmus Thøgersen, Danmark (2161)** 4½.

51-69. bl.a. **Simon Pil Wilbrandt, Danmark (2180)** og WFM **Freja Vangsgård, Danmark** (1975) 4.

99 deltagere.

Løsninger side 53

Aktuel taktik v/ GM Jacob Aagaard

Det er en stor ære at overtage denne klumme efter Bent Kølvig. Jeg skal gøre mit bedste for at finde sjove og interessante stillinger fra nye partier, som kun de færreste læsere vil have set.

Opgaverne er opdelt i tre kategorier:
Grønne opgaver: Den letteste kategori, hvor det handler om at finde en lille, fiks taktisk vending.
Gule opgaver: De mere avancerede kombinationer, som har nogle nuancer, som det godt kan tage lidt tid at finde.
Røde opgaver: Denne kategori byder selv de stærkeste spillere på problemer.
Find brædt og brikker frem og tænk dig om! Opgaven er ikke nødvendigvis at finde alle varianter, men at forstå, hvad det vigtige er i stillingen og reagere derefter.

1. Hvid trækker!

Safarli – Donchenko, Basel 2017

2. Hvid trækker!

Nikitenko – Zarubitski, Minsk 2017

3. Hvid trækker!

Pichot – Zamorano, Antofagasta 2017

1. Hvid trækker!

Ragger – Hansen, Wijk aan Zee 2017

2. Hvid trækker!

Abhishek – Bagi, Chess.com Pro League 2017

3. Hvid trækker!

Gledura – Repka, Slovakiet 2017

1. Hvid trækker!

Bok – Dobrov, Wijk aan Zee 2017

2. Hvid trækker!

I. Sokolov – Swapnil, Rilton Cup 2017

3. Hvid trækker!

S. Ivanov – I. Sokolov, Rilton Cup 2017

Indbydelse til
DM i SKAK 2017

Dansk Skak Union og Skørping Skakklub indbyder unionens medlemmer til DM og påsketurnering 2017.

Spillested
Comwell Sport Rebild Bakker, Rebildvej 36, 9520 Skørping
www.comwellsport.dk

Transport
Comwell Sport Rebild Bakker ligger kun 10 min. kørsel fra motorvejen og knap 3 km fra Skørping Station. Der arrangeres transport mellem spillestedet og stationen flere gange dagligt under turneringen.

Tidsrum
Lørdag den 8. april til mandag den 17. april 2017.

Elo-rating
Alle grupper, som opfylder FIDEs betingelser, vil blive Elo-ratet.

Indskud og tilmeldingsfrister
350 kr. i alle klasser undtagen Landsholdsklassen.

Rabatpris ved forudbetaling senest 26. marts = 300 kr.

Landsholdsklassen: Sidste frist for tilmelding mandag den 27. marts kl. 24.00
Kandidatklassen, Kvindeklasen samt G7: Sidste frist for tilmelding og betaling mandag den 10. april kl. 18.00.
Kort Påske 1 samt G5 1: Sidste frist for tilmelding og betaling fredag den 7. april kl. 18.00.
Veteran, G5 2 samt Kort Påske 2: Sidste frist for tilmelding og betaling onsdag dag den 12. april kl. 18.00.

Har man ikke betalt eller positivt bekræftet sin deltagelse senest på tilmeldingsfristen, tages man ud af turneringen.
Indskud betales til Jutlander Bank kontonummer: 9812-2073510662
Husk at angive: Navn + fødselsdato + klubnavn.

Præmier vil blive offentliggjort på spillestedet og på hjemmesiden, en del af disse kan være naturalier eller gavekort til Dansk Skaksalg.

Turneringsformer:
Landsholdsklassen
I Landsholdsklassen deltager ti spillere, der spiller alle-mod-alle. Berettiget til at deltage i klassen er spillere, der er registreret i FIDE som repræsenterende en del af Rigsfællesskabet, og som opfylder et af nedenstående krav i nævnte rækkefølge:
1. Vinderen af Landsholdsklassen 2016.
2. Vinderen af Kandidatklassen 2016.
3. Spillere med et ratingtal på mindst 2500.
4. De højest ratede tilmeldte spillere med et gyldigt kandidatresultat.
5. De højest ratede tilmeldte øvrige mesterspillere.

Der stilles enkeltværelse til rådighed på Hotel Comwell Sport Rebild Bakker fra lørdag den 8. april for alle deltagere i Landsholdsklassen.
Præmier i landsholdsklassen: 1. pr. 10.000 kr., 2. pr. 6.000 kr., 3. pr. 4.000 kr., 4. pr. 2.000 kr.
Private sponsorers reklameaktiviteter skal aftales med arrangørerne senest ved tilmeldingsfristens udløb.

Kandidatklassen
Kandidatklassen spiller 7 runder FIDE-schweizer.
Start tirsdag den 11. april kl. 18.30.
I Kandidatklassen deltager mindst otte spillere.
Berettiget til at deltage i Kandidatklassen er:
1. Spillere, der deltog i Landsholdsklassen 2016, men som ikke er kvalificeret til Landsholdsklassen 2017.
2. De otte højest ratede tilmeldte juniorspillere med et ratingtal på mindst 2000. Spillerne må ikke være fyldt 20 år 1. januar 2017.
3. Spillere med et gyldigt kandidatresultat.
4. Tilmeldte spillere med et ratingtal på mindst 2200.
Bedst placerede juniorspiller i kandidatklassen får titlen "Juniordanmarksmester". Ved ligestilling i point og korrektion deles titlen.

Kvinde-DM klassen
Berettiget til at deltage i Kvinde-DM klassen er alle tilmeldte kvinder. Klassen gennemføres ved mindst fire deltagere. Med 14 eller flere spillere i klassen spilles 7 runder FIDE-Schweizer, med færre fastsætter FU turneringssystemet i samarbejde med arrangørerne. Vinderen af klassen bliver Danmarksmester. Ved ligestilling deles pengepræmier, mens placeringer afgøres ved almindelig korrektion.
Start tirsdag den 11. april kl. 18.30
Garanteret 1. præmie 2.000 kr. Øvrige præmier afhænger af deltagerantal, og bekendtgøres senere.

Veteranklassen
Spilles som 5 runder FIDE-schweizer. Start torsdag den 13. april. Deltagerne skal være fyldt 60 år den 13. april 2017.

Øvrige grupper
Der kan vælges mellem følgende turneringsformer:

Kort Påske:
5 runder FIDE-schweizer. Der spilles i to forløb.
1. forløb starter lørdag den 8. april og slutter mandag den 10. april.
2. forløb starter torsdag den 13. april og slutter lørdag den 15. april, her kan man også nå at deltage i DM i lyn fredag aften.

G7:
7 runder FIDE-schweizer. Start tirsdag den 11.april kl. 18.30

G5:
5 runder FIDE-schweizer. Der spilles i to forløb
1. forløb starter lørdag den 8. april og slutter onsdag den 12. april.
2. forløb starter torsdag den 13.april og slutter mandag den 17. april

Betænkningstider
.I alle klasser spilles med 90 minutter til 40 træk plus 30 minutter til resten af partiet med tillæg af 30 sekunder pr. træk hele partiet igennem.
Bemærk at ved DM kan man komme en time for sent, før man taber på udeblivelse.

Remistilbud
Det er i Landsholdklassen ikke tilladt at tilbyde remis før begge spillere har udført 30 træk.

Spilletidspunkter:
De anførte sluttidspunkter er omtrentlige, da spilletiden varierer i forhold til trækantallet i partierne. Ved dobbeltrunder har man krav på minimum 30 minutters pause mellem partierne.

Par-lyn
Onsdag den 12. april kl. 19.30. Tilmelding og betaling senest onsdag den 12. april kl. 18.00
Betænkningstid 3 min + 2 sek. tillæg pr. træk. Indskud kr. 100 pr. par.

Lynskak-DM
Fredag den 14. april kl. 19.30. Tilmelding og betaling senest fredag den 14. april kl. 18.00. Indskud: 100 kr.
Betænkningstid 5 min til hele partiet.

Stævnefest
Påskedag, søndag den 16. april kl. 19.00, afholdes stævnefest i restauranten på Hotel Comwell Sport. Tilmelding forud til arrangørerne, og senest på stævnekontoret lørdag den 15. april kl. 12.00

Forplejning
Al forplejning kan købes på spillestedet og madvarer må ikke medbringes udefra.
Hotellet sammensætter nogle favorable skaktilbud til os.
Bemærk der er gratis kaffe og vand på spillestedet.

Indkvartering
Hotel Comwell tilbyder overnatning til favorable priser:
Enkeltværelse 650,- kr.
Dobbeltværelse 850,- kr.
Priserne er inkl. morgenmad.

Booking:
Online via DMs hjemmeside www.skak-dm.dk
eller via Hotel Comwelll http://www.comwellsport.dk/
Bookingkoden er **SKAK2017**

Tilmelding:
Online via DM-hjemmesiden: www.skak-dm.dk
Alternativt kan tilmelding foregå gennem egen klub til:
Lars-Henrik Bech Hansen, Hjertebjærgparken 20, 4340 Tølløse.
Telefon: 27 57 63 58 / Email: dm2017@skak.dk

Dato	LH Klassen	Kandidat Kvinder G7	G5 - 1	Veteran G5 – 2	Kort Påske
Lørdag 8. april	14-20		14-20		14-20
Søndag 9. april	14-20		14-20		10-16 + 16-22
Mandag 10. april	14-20		14-20		10-16 + 16-22
Tirsdag 11. april	14-20	18.30-00.30	14-20		
Onsdag 12. april	14-20	14-20	14-20		
Torsdag 13. april	14-20	14-20		14-20	10-16 + 16-22
Fredag 14. april	14-20	14-20		14-20	14-20
Lørdag 15. april	14-20	14-20		14-20	10-16 + 16-22
Søndag 16. april	12-18	9-15		9-15	
Mandag 17. april	Evt. Omkamp kl. 13.00	9-15		9-15	

Den norske skakskole

Et stykke udenfor Oslo på Hans Burums Vei 30 i Bærum blandt fodboldbaner, sportshaller og træningscenter ligger *Norges Toppidrettsgymnas* i sin fulde pragt og med sine 15 elitesportslinjer. Jeg står lidt og kigger på skiltet udenfor og overvejer, om jeg egentligt er gået forkert, men den er vist god nok. I Norge koster en halv agurk 30 NOK, der er minus 10 grader i oktober, skak er en idræt, og der findes et gymnasie, hvor du kan have skak som linjefag.

Af Ellen Kakulidis

I starten af juni flyttede jeg officielt til Oslo i Norge, fordi jeg igennem en specialordning med træneren på skaklinjen, Simen Agdestein, havde fået lov til at være med i et halvt år og udelukkende følge skakundervisning på NTG.

Undervisningen foregik mandag-torsdag kl. 8.30-11.00 hver uge, hvor den hovedsageligt blev ledt af Simen i et samspil med nogle af Norges største ungdomstalenter herunder Aryan Tari, Lars-Oskar Hauge, Sebastian Mihajlov m.fl., samt tre kvindelige spillere og én svensker. I alt var vi 12 spillere, hvor ratingniveauet strakte sig fra basisspillere med 1700 til stormestre med næsten 2600. Der er både længde, bredde, køn, kirke i klassen. Kort sagt "plads til alle", som har interessen.

Fra venstre Sara Næss, Nils Grandelius (gæst), Ellen Kakulidis, Lars Oskar Hauge, Johan-Sebastian Christiansen, Lucas Renaldi, Eivind Olav Risting, Johannes Haug og Sebastian Mihajlov.

Ellen Kakulidis spillede med i Øbro Nytår i de sidste dage af 2016. Her analyserer hun sit parti mod Nicolaj Benjamin O'havy (tv.). Daniel Andersen i forgrunden følger med på sidelinjen. Foto: Jan Løfberg.

Skak og andre sager på skemaet

En typisk dag på NTG starter med et par opvarmningstudier eller svære mat-i-to-opgaver, som vi løser i "fællesskab", efterfulgt af for eksempel partianalyser, åbningsanalyser eller skakhistorie. Dagsordenen afhænger mest af Simens humør i dét sekund, han træder ind af døren, og som derfor altid er en overraskelse. Størst var chokket, da alle bordene blev ryddet til siden, og programmet stod på latinamerikansk dans. Det er svært at påstå, at stemningen var komfortabel, men det trøster, at NTG-drengene i det mindste ved, hvordan man fører damen i skak...

Herunder ses et studie, som vi løste på en antageligt kold morgen. Det er en af de sjældne, hvor a) pigerne bidrog til løsningen, og b) det tog mere end 5 minutter. Alt materiale, der bliver arbejdet med i undervisningen, sendes ud til alle elever.

Hvid trækker og vinder. Løsning nederst.

Leonid Kubbel
Rigasche Rundschau 1914

Lærerige analyser

Partianalyserne blev ofte en mere varieret indsats. Her fik alle en chance for at få et parti analyseret i fællesskab, som ledte op til virkelig lærerige analyser med hjælp fra gode skakhoveder og en mulighed for at se andres åbninger og spillestil. Andre gange kørte det bare af sporet, og så lignede åbningerne og analyserne noget fra matchen Anderssen – Steinitz i 1886.

Ratingtal og respekt – en anderledes fortælling

På NTG foregår ind imellem andre kampe end dem på skakbrættet. Her er en beskrivelse af en lidt anderledes hændelse:

Jeg slog i bordet og stillede mig op i én og samme bevægelse: "Hold så kæft! Jeg respekterer, når vi gennemgår jeres parti nr. 267 i Najdorf,

så kan I også være stille i en halv time eller bidrage til varianterne, når jeg endelig har spillet et parti, som er værd at analysere".

Lidt rød i ansigtet satte jeg mig ned igen. Der var helt stille i lokalet, og Simen smilte: "Så gutter, der blev I sat på plads!". De eneste modargumenter omhandlede variantberegninger, og resten af partianalysen holdt topkvalitet.

På grund af den store niveauforskel er det naturligt, at de bedre elever er mere aktive i nogle elementer af undervisningen end de svagere, som til tider falder fra. Niveauet holdes altid højt, men der bliver berørt så mange forskellige emner, åbninger og opgavetyper, at det altid er givende på et eller andet plan.

For mig var noget af det mest spændende bare det at observere de stærke spilleres tankegang, og så sidde i min egen boble og være overordentligt selvtilfreds, når mine egne indfald var sådan "cirkus" i nærheden af svaret. Det er klart, man har stor respekt for de bedre spilleres mening, når det handler om skak, men det kræver heller ikke mere end en dans, fodboldkamp eller hyggeaften for at indse, at man ikke skal være bange for at stille det dumme "men hvorfor/hvorfor ikke" spørgsmål lidt oftere.

Velkommen til unge skakentusiaster

NTG er ikke bare en skole, hvor du skemalagt får mulighed for at udvikle dine faglige kundskaber indenfor skak og samtidig tage din gymnasiale uddannelse. Det er også et sted, hvor man får chancen for at møde andre skakentusiaster og skabe et skakligt netværk.

En stor del af at være skakspiller handler selvfølgelig om, at man skal ud og spille nogle turneringer, og efter NTG har jeg fået en helt ny rejsegruppe. Skolen tager ofte på tur til diverse turneringer, og de tager gerne udenforstående unge med – tilknytning eller ej. Hvis man har interesse i at komme med på tur, eller overvejer selv at springe ud i det norske skakeventyr på NTG, er man velkommen til at kontakte Simen Agdestein direkte.

Som de siger i den norske tv-serie Skam: "Livet er nu!"

Løsning:

1.g6 hxg6 2. Ta1! Dxd5

2... Dg2 3.Tg1 Dxd5 4.Tg4+ Kc5 5.Tg5.

3.Ta4+ Ke5 4.Ta5! og Hvid vinder.

Markedsfeltet

Annoncer i Markedsfeltet optages ***gratis***

SKAKBRIKSAMLING: 40 forskellige sæt skakbrikker til salg for 3.000 - kr.

Henvendelse: Sven Ove Petersen
email: sopbp@privat.dk.
tlf. 53 68 22 54 – 45 86 51 08

STØTTEFORENINGENS GENERALFORSAMLING

Der indkaldes til generalforsamling i Dansk Skak Unions Støtteforening lørdag den 15. april 2017 kl. 18.00 på spillestedet for DM i skak, Hotel Comwell Sport Rebild Bakker, Rebildvej 36, 9520 Skørping.

Dagsorden:

1. Valg af dirigent
2. Beretning
3. Regnskabet
4. Indkomne forslag
5. Fastsættelse af næste års kontingent
6. Valg af:
   - **a)** Formand: Allan Bangsbro er på valg
   - **b)** 1 bestyrelsesmedlem: Claus Marcussen er på valg
   - **c)** 2 bestyrelsessuppleanter: Vagn Lauritzen og Claus Rossen er på valg
   - **d)** 2 revisorer: Aksel Hansen og Jesper Dürr Christiansen er på valg
   - **e)** 1 revisorsuppleant: Per Stentebjerg-Hansen
7. Eventuelt

Allan Bangsbro, formand

Nyt fra DSU

Poul Jacobsen, formand for Dansk Skak Union

Efter deadline til Skakbladet nr. 6, 2016 modtog jeg den overraskende information om, at Thorbjørn Rosenlund havde redigeret sit sidste nummer, og gik på pension. Thorbjørn hilste selv af med læserne via en beskeden notits inde i bladet. Fremgangsmåden betød, at det i hvert fald ikke i samme nummer var muligt at takke ham for indsatsen gennem de mange år, så det vil vi finde en senere lejlighed til, både her i bladet og med en reception som afholdes under DM i Rebild.

Unionen er heldigvis i den situation, at vi har dygtige folk med mange talenter, som kan træde til, når det der opstår behov for løsning af opgaver. Det viste sig hurtigt at de to, nu vikarierende redaktører, havde både mulighed og interesse for at hjælpe med udgivelse af i hvert fald to numre af Skakbladet, mens DSU beslutter sig for, hvorledes fremtidens informationspolitik skal være. Det vil jeg gerne her sige begge tak for, samtidig med at jeg ønsker dem held og lykke med arbejdet. Det bliver spændende at se, hvorledes bladet bliver præget af deres opfattelse af hvorledes et skakmagasin bør være.

Det er oplagt i en sådan situation at tage unionens samlede informationspolitik under lup. Skal Skakbladet i det hele taget fortsætte, det er jo dyrt? Og kan man ikke bare udgive nyheder på skak.dk, og udgive Skakbladet som pdf. filer eller elektronisk blad med mulighed for at gennemspille partier og analyser online? Hvad med de øvrige informationskanaler, hvorledes skal de geares i forhold til en situation med et ændret eller evt. nedlagt skakblad? Der er mange spørgsmål, og mange følelser i spil vedrørende disse overvejelser. Som et led i processen har hovedkredsformændene undersøgt hos klubberne, hvorledes vi skal indrette os, svarene fører til, at vi påbegynder redesign af skak.dk, samt opretter en ekstra Facebookside, udelukkende beregnet på unge medlemmer.

Endelig stillingtagen til Skakbladets fremtid er udskudt til HB-mødet i påsken. Når du læser disse linjer, sidder du med det nye blad, som jeg naturligvis håber, du synes godt om. Når du har læst det vil vi gerne erfare din oprigtige mening, enten via mail, Facebook-opslag eller kommentarer på anden vis. Læsernes mening er vigtig, især naturligvis fordi vi skal træffe en beslutning af stor økonomisk betydning,. Uanset hvad den bliver. God læselyst

Mændene bag **Fucking Skak,** Mathis Eskjær (tv) og Rune Friborg.
På modsatte side: Skak i Absalon. Foto: Lars Schandorff

Fucking Skak

Fænomenet Fucking Skak indtog hippe Absalon på Vesterbro i København og fyldte kirkerummet med skak, underholdning og hygge. Skakbladet var med og tog en snak med de to bagmænd Rune Friborg og Mathis Eskjær for at finde ud af, hvad det hele går ud på.

Af Lars Schandorff

Midt på Sdr. Boulevard på Vesterbro ligger Absalon Kirke. Udefra en høj, massiv, rød bygning, men efter at have taget de få trappetrin op kom jeg ind i et stort åbent rum malet i venlige pastelfarver, et moderne forsamlingshus med langborde, bar og cafe – samt et bordtennisbord. Absalon er et aktivt sted med mange arrangementer, og fællesspisningen er et lokalt tilløbsstykke med 200 spisende gæster – hver dag. Denne lørdag eftermiddag havde drengene fra Fucking Skak overtaget det hele. Der var skakspil overalt og masser af mennesker ved bordene. Jeg genkendte en håndfuld, men resten var helt sikkert ikke medlemmer af Dansk Skak Union. Oppe på scenen sad Jakob Vang Glud og spillede online lyn på storskærm samtidig med, at han hele tiden fortalte, hvad han tænkte. Ved siden af sad Rune Friborg, en af arrangørerne, og kommenterede med – eller måske rettere distraherede stormesteren. Der var nemlig indlagt en del benspænd, blandt andet havde publikum på forhånd bestemt en række handicap, som at starte med 1.g4, ligesom folk fra salen undervejs foreslog – eller rettere forlangte – forskellige træk af tvivlsom værdi. Mens det foregik, havde folk også gang i deres egne partier rundt om i salen, det hele var underholdende og uhøjtideligt på samme tid. Senere kunne alle også selv prøve lykken mod Jakob, og det var der mange, der benyttede sig af.

Fucking Skak har lavet en række bemærkelsesværdige og populære events i København de seneste år, og

Jakob Vang Glud spiller live. Foto: Lars Schandorff

med knap 1000 medlemmer af Facebookgruppen er de nærmest blevet en bevægelse. Jeg fik fat i de to mænd bag Fucking Skak, Rune Friborg og Mathis Eskjær, til en snak. De drikker øl, de bander, de taler meget, det blev underholdende og meget inspirerende.

Begyndelsen

Fucking Skak, hvad er det?

Rune Friborg: Der er to ting. Der er det, som Fucking skak er blevet til, og så er der det, som det startede med at være. Det startede med, at jeg begyndte at spille skak og læse om skak, og så spillede jeg mod mine venner, men jeg blev lynhurtigt alt for god til, at de gad spille med mig. Så tænkte jeg: Jeg laver en Facebookgruppe, og så laver jeg noget materiale til mine venner, hvor jeg forklarer: Det her er en god ide, det her er en dårlig ide. Helt basale ting. Jeg laver nogle videoer, noget lærerigt materiale, der gør, at du kommer et niveau op. Der er sådan et trappetrin i skak, og når du kommer over det, så er du måske stadig dårlig, men du kan se en stormesterkamp og forstår nogenlunde, hvad der foregår. Og så kan du slå din far! Jeg lavede den her gruppe og gav den et navn, Fucking Skak, den skulle jo hedde et eller andet, det var jo kun til otte af mine venner.

Men nu, når folk spørger mig, hvorfor det hedder Fucking Skak, så er det jo, fordi det er et fænomen, det er en bevægelse! Vi tog ejerskab på navnet, det er et symbol. Det er også for at sige: Kender du skak? Ja måske, men du kender ikke Fucking Skak! Det er anderledes. Det er et alternativ. Og det viste sig jo bare, at der er vildt mange mennesker, som synes skak er fedt, men ikke kan finde sig selv i det etablerede skakmiljø. De går ned i en skakklub og tænker: Skak er fedt, men det her er ikke for mig. I dag er Fucking Skak en bevægelse, der skal lave et rum til alle dem, der synes skak er helt vildt fedt, men som ikke har et sted at gå hen.

Mathis Eskjær: Rune og jeg har kendt hinanden siden vi var tre år gamle, så vi er meget på bølgelængde, og også meget uenige, for det er man, når man på venskabeligt plan nærmest er gift. Det er sandt, at Rune lavede den her gruppe for at få nogen at spille imod. Men jeg spillede slet ikke! Jeg startede fra nul af.

Ret hurtigt efter, at gruppen var blevet dannet, så jeg et eller andet potentiale. Dels gik det op for mig, at skak er på mange måder. Man kan godt spille skak, hvis man er visuelt begavet, som jeg er. Jeg har altid været skræmt væk, fordi jeg har ingen hukommelse, jeg er dårlig til logik, jeg er dårlig til matematik, og jeg har altid tænkt, skak har ikke noget med mig at gøre – jeg er visuel kunstner – men så fandt jeg ud af, der faktisk er et eller andet, jeg kan der. Det gav mig den gnist, at måske kunne jeg lære at spille det.

"Kender du skak?
Ja måske, men du kender ikke Fucking Skak!
Det er anderledes. Det er et alternativ."

Det andet var, det her Fucking Skak, jeg kunne se et potentiale til at gøre det sexet! Spillet er jo, hvad det er, men det er i høj grad også, hvordan man pakker det ind. Vi kan tilføre noget æstetik på en måde. Når vi holder en event, er det vigtigt for os, at det ser smukt ud, altså selve eventen. Og det er vigtigt, at dem der kommer, repræsenterer nogle forskellige mennesker, for eksempel når vi har holdt en event udenfor på Nørrebro med musik og med øl og med solskin. Vi har et gammelt etableret spil, men alligevel er der et potentiale i at twiste det hele, fordi Rune og jeg kunne gøre et eller andet anderledes. Vi kunne gøre det visuelt, og vi kunne gøre det mere fresh. Vi begyndte at sætte fokus på, at man skulle kunne spille skak, når man var i byen. Vi gik rundt i København på vores yndlingssteder og forærede dem skakspil og ure, fordi når vi så kom på baren eller cafeen, så kunne vi spille, og så sørgede vi for, at det var et show! Det var det, der meget tiltalte mig, at vi have mulighed for at gøre det til et show.

Det hele rykker

I startede altså som en lille gruppe, men nu har I næsten 1000 medlemmer. Hvad var det, der rykkede?

Rune: Den ene ting var: Jeg lavede jo en del videoer som var offentligt tilgængelige på YouTube. Den anden ting var, at når vi mødte nogle, der sagde "Jeg kan faktisk godt li´ at spille skak", så sagde vi: Så kom ind i vores gruppe! Den er virkelig fed. Og så fordi, der skete så meget i gruppen. Folk lagde et parti op, og så blev der snakket om det. Der blev snakket om alt muligt skak. Og vi lavede en skak-rap og lagde også det ud. Det var sjovt, og det var hyggeligt. Hvis folk havde en ven, der også spillede skak, så tænkte de: Der er skide sjovt derinde i Fucking Skak.

"Jeg kunne se et potentiale til at gøre det sexet! Spillet er jo, hvad det er, men det er i høj grad også, hvordan man pakker det ind."

Der sker alt muligt, og det er ikke så skide seriøst. Den sidste ting var, at vi begyndte at lave arrangementer. Mathis og jeg kunne godt tænke os at spille skak imod folk. Og Mathis havde opdaget bordene ude ved Superkilen på Nørrebro.

Mathis: Vi tænkte: Vi laver en turnering, som ikke går ud på, at man skal sidde og skrive sine træk op, men man skal drikke Fernet Branca, mens man spiller, og vi gør det på Nørrebro. Og i vores første arrangement gjorde vi det i minusgrader! Der var tolv mand, der mødte op, men vi gjorde det, og vi gjorde det i fucking flot stil. Det var vores måde at sige på, at ok den her Facebookgruppe er blevet for skakspillere, men den handler essentielt om, at man mødes og har det sjovt, og man spiller, og det er uformelt, og man må råbe og skrige. Det var der, Nørrebro-turneringerne startede.

Rune: Og så fandt vi ud af, at hvis man holder det samme format, men i stedet for at gøre det midt om vinteren, hvor vi seriøst skulle skrabe is af bordene, men gør det om sommeren, så kommer der hundrede mennesker og bare hygger sig vildt meget. Når folk kommer til og spørger "Nå, kan jeg sidde og spille noget her? Skal jeg melde mig til?", svarer vi: Nej du skal bare sætte dig. "Hvem er I?". Vi kommer fra noget, der hedder Fucking Skak. Så går de ind og melder sig ind i gruppen, for de vil gerne komme næste gang. De synes, det er skide sjovt. Det er derfor, vi har det vanvittige medlemstal.

Skak for alle

Mathis: Jeg tror, der er en efterspørgsel, som er lidt overset. Den bemærkning, jeg hører oftest, når folk ser os til en event er: "Jeg spillede skak, da jeg var lille, og så har jeg ikke spillet siden." Den replik undskylder på forhånd og siger: Jeg er ikke ret god. For man har opfattelse af, at hvis man skal spille skak, skal man være fucking god. Man hører det hele tiden, der er masser af dem.

Fucking Skak
Facebookgruppe med knap 1000 medlemmer

Mathis Eskjær
31 år
Bor på Amager
Filmskaber
Indehaver af produktionsselskabet MAT FILM

Rune Friborg
31 år
Bor på Nørrebro
Musiker
Filmskaber
YouTube-performer

I en skakklub er der en eller anden indkørsel og velkommen til, men mellem det og at gå ind til en begynderaften i en skakklub er der et vakuum. Den næste gruppe er så dem der indrømmer: "Jeg spiller på nettet." Og så sidder de derhjemme alene, fordi de ikke nødvendigvis lige har nogle venner, der spiller, og så er du alene med det. Skak kan være et meget ensomt spil. Hvis ikke du ved, hvor du skal gå hen, hvis klubberne er for intimiderende, har du ikke noget sted, du hører til. Der forsøger vi ligesom at fortælle folk: Det er okay, du ikke har spillet, siden du var lille; det er okay, at du bare spiller på nettet en gang imellem; det er lige meget, hvor gammel eller ung, eller hvad du er, det er alt sammen fint, det handler om kærligheden til spillet. Vi giver jer en platform, hvor vi kan mødes og have det sjovt samtidigt.

Det er jo et af de helt centrale punkter. Det er klart, at I er et alternativ til det etablerede system, men det, som har slået mig, er, at det virker til, at I er bedre til at komme i kontakt med dem, som rent faktisk har lyst til at spille skak, end meget af det etablerede er. Som om I er mere i øjenhøjde med folk. Det er selvfølgelig en cadeau til jer. Er det noget I kan uddybe?

Rune: Min kærlighed er kæmpe kæmpe til skak. Jeg elsker at fortælle og snakke om skak. Det er et fantastisk spil på så mange områder, historisk, teknologisk, politisk, kulturelt, alt muligt. Det er klart, at hvis jeg havde haft 2550 i rating, så ville jeg nok være meget fokuseret på det element, der hedder slå din modstander. Jeg startede meget sent og kommer aldrig til at blive særlig god til at spille skak. Rigelig god til at kunne hygge mig og spille partier, som jeg lige sender til min kæreste og til Mathis og siger: Hey, så du lige den her dronningofring? Den var sgu da meget sexet! Men ikke god nok til at vinde nogen præmier i turneringer eller sådan noget. Det er på en måde en styrke, at jeg er dårlig. Det samme med Mathis som om muligt er endnu dårligere, end jeg er.

I udstråler jo en utrolig stor glæde ved skak, som man sjældent møder i det rigtige skakmiljø.

Rune: Når skak er på mange forskellige måder, og man er dårlig til skak og må elske dem alle sammen, så kan man også fange folk på mange forskellige måder. Du kan fange folk, der er kunstnerisk interesseret, eller politisk interesseret, eller historisk interesseret, eller er til spilteori eller har et forhold til computerteknologi og så videre. Og man så siger: Kom ind, giver dem et knus, stikker dem en bajer, og der så foregår et eller andet. Tanken er, at vi vil gerne gøre det åbent. Hvad end din interesse er. Det kan også være, du bare synes, brikkerne ser fede ud. Ligegyldigt dit ambitionsniveau, så kom og vær med, det handler ikke om at være den bedste. For at få noget ud af skak, så skal du eksponeres for det, det mangevæld, som skak kan være, og så kan du finde den ting, der passer til dig.

"Vi tænkte: Vi laver en turnering, som ikke går ud på, at man skal sidde og skrive sine træk op, men man skal drikke Fernet Branca, mens man spiller."

Det var tydeligt i dag I Absalon, at det ikke nødvendigvis var alle, der kunne spille skak eller forstod skak, men de synes, det var rart at være i rummet. I har jo en kontaktflade, som er næsten uhørt i normale skakarrangementer.

Mathis: Eventen i Absalon er et godt eksempel på, at vi går meget op i rammerne. Vi er i et alternativt folkehus på Vesterbro, og vi har tidligere været udenfor på Nørrebro. Det skal repræsentere noget, vi står inde får. Vi kan ikke holde en event i et klublokale i Valby for eksempel. Det har noget at gøre med, at de folk, der har været her i dag – og det er utrolig vigtigt for os – de folk, der sidder og spiller, det skal være på alle niveauer. Og det etablerede skak, der er, sørger vi for, ser underholdende ud. Hvis du har to stormestre oppe på scenen som spiller et klassisk parti, så når folk kommer ind, kan de ikke se, hvad det går ud på. Det er to, der spiller exceptionelt langsomt, de bruger fire timer i stedet for, hvad alle andre mennesker bruger, nemlig tyve minutter! Så vi bliver nødt til at demonstrere over for folk, der kommer ind, rent visuelt, hvad der sker. Sidst havde vi Jonas Bjerre, en dreng på tolv år, med bind for øjnene i en kongestol. Nu har vi Jakob Vang Glud der spiller på nettet. Hvorfor gør han det? Fordi vi gerne vil vide, hvad der foregår inde i hovedet på ham. Vi blæser partiet op på en storskærm, og vi får ham til at forklare i en mikrofon, hvad det er, han tænker. Det er for, at folk på alle niveauer kan beundre skak for, hvad det er. Når folk vader ind fra gaden, og du fortæller, at der er en, der spiller med bind for øjnene, så reagerer de: Hvordan kan man det? Det kan de jo ikke forstå.

Rune bryder ind: Det visuelle er for at få folk med, der ikke i forvejen er skaknørder.

Kan I uddybe jeres forkærlighed for locations?

Rune: Det skal jo siges, at vi begge to laver film, så vi tænker i locations. Vi tænker på, hvordan det ser ud.

Udendørsskak på Nørrebro, vinter og sommer.

Hvis man skal have folk i tale, der ikke allerede er skakjunkier, folk der har brug for at komme over det der trappetrin, vi talte om, så må man se det fra deres synspunkt. Der er mange ildsjæle i dansk skak, men langt de fleste af dem er først og fremmest skaknørder og tænker: Jeg vil have noget skak, nogle rammer, hvor man kan få noget god kompetitiv skak. Hvor Mathis og jeg tænker: Vi vil have en fed oplevelse omkring skak. Det har noget at gøre med, hvad man tænker på først. Er det en turnering, skal man have et eller andet rum, mens vi går efter en helhedsoplevelse.

Mathis: Vores arrangementer bærer meget præg af en vekselvirkning mellem vores privatliv og vores arbejdsliv, som er, at vi er kunstnere. Rune er musiker og filmskaber, og jeg er filmskaber. Det er der, vi kommer fra. Vi er ikke kommet for at revolutionere skak, vi ser bare skak fra vores eget synspunkt. Lydniveauet for eksempel, der skal være musik, og der må gerne blive råbt. Vi har savnet noget, og derfor har vi skabt det, og så har det vist sig, at der er

“Hvis du har to stormestre oppe på scenen som spiller et klassisk parti, så når folk kommer ind, kan de ikke se, hvad det går ud på. Det er to, der spiller exceptionelt langsomt, de bruger fire timer i stedet for, hvad alle andre mennesker bruger, nemlig tyve minutter!”

sindssygt mange mennesker, der har det ligesom os.

Rune: Den helt store ting, skak kan, er, det kan skabe kontakt mellem mennesker. Hvilket er en af de ting man går glip af, hvis man ikke åbner det op udadtil.

Har I nogle gode råd til DSU?

Mathis: Der skal være en dynamik og en spill-over, men samtidig er det bare smukt, at skak skal være forskelligt og tiltrække forskellige folk. Dansk Skak kan lære noget af Fucking Skak om, at de skal være mere tilgængelige. Vi kan lære noget ved at gøre nogle af de langt ude ideer, vi har, til noget mere etableret. Men først og fremmest ser jeg det som en velsignelse, at vi appellerer til forskellige mennesker på forskellig måde. Bare fordi det etablerede miljø har nogle udfordringer, og de kigger over på den anden side af hegnet, hvor græsset altid er grønnere, og siger: Fuck hvor er det nemt, at de bare drikker bajere, og så virker hele lortet.

I sidder i en kirke og drikker bajere. Alle er glade. Der er kvinder og børn. What´s not to like?

Mathis: Nemlig. Man skal bare værdsætte forskellen, fordi vi skal ikke nødvendigvis nærme os hinanden. Eller det kan vi godt, men det er ikke succeskriteriet, fordi skak skal være alsidig.

Rune: Jeg ved jo, at Dansk Skak Union lider under faldende medlemstal, og det har jeg det meget svært med, fordi verdens bedste skakspiller – og det er ikke en fesen verdensmester, det er en rigtig power verdensmester – han er nordmand. De snakker dansk i Norge!

En badass

Rune: Han er badass! Fucking. Det kører virkelig for skak, også internationalt. Men Dansk Skak Union: der bliver godt nok solgt til egne rækker. Der er ingen grund til at reklamere til folk, der har en mestertitel, de køber, de er medlem af Dansk Skak Union allerede. Hvis du gerne vil have nogle nye medlemmer, så må du finde ud af, hvorfor er folk ikke medlemmer. Alle de mennesker, der har været her i dag, hvorfor er de ikke medlemmer? Det må Dansk Skak Union finde ud af. Det er et marked. Det er fandeme ikke, fordi skak ikke kan sælges. Skak er et fantastisk produkt.

Fremtiden

På jeres t-shirts står der OutRay Chess. Hvad er det?

Mathis: Vi har jo fra starten af med vores turneringer på Nørrebro og på Facebook osv. erfaret, at der er en masse mennesker, som elsker skak og som gerne vil opleve det på en mere fresh måde. For nogle år siden var Rune oppe til Politiken Cup og lave nogle videoer, som vi har gjort så mange gange før, men tilfældigvis på engelsk. Fressinet-Kramnik fortalt af storytelleren Rune, mens han lavede rullefald på en kirkegård. Det viser sig, at videoen går internationalt. Vi tænker: Betyder det, at der ligesom i Danmark, hvor der er en masse mennesker, der sidder og ønsker, at der var et tilbud til dem, også er et internationalt behov? Når en video, Rune laver, får 120.000 views på 24 timer, var det et wake up call for os. En ting er, at vi har den her stil, som kan sælge, men vi er begge to filmskabere, og det der det var venstrehåndsarbejde. Du har ingen ide om, hvad vi kan! Vi er selvfølgelig privilegeret, fordi film og video er vores medie, det er vores profession. Vi vil lave en webbaseret serie. Vi har en masse ideer og en masse optagelser allerede. Vi vil gerne lægge et afsnit ud og se, hvad verden siger til det. Og hvis verden kan lide det, så fucking masseproducerer vi det, og så gør vi det større, og så gør vi det vildere, end nogen nogensinde havde troet, at det kunne blive!

Rune: Og det er det, vi kalder OutRay Chess. Det er i sin vugge nu, men det er noget, vi prøver at få frem. Fucking Skak, det vokser af sig selv.

Mathis: Der er femten nye medlemsanmodninger om dagen!

Så er der ikke lang tid til, I når de 1000 medlemmer.

Rune: Vi har også tænkt over, hvad vi skal gøre, når vi når de tusind. Vi bliver nødt til at holde en eller anden sindssyg fest.

Mathis: Når der er så mange, der spiller skak i verden – og hold kæft det er mange – men det er svært at etablere folk, fordi det er en lidt sært marginaliseret sport, tror jeg vores pointe er: Sværere er det heller ikke! Hvis du kommer med en fed fucking ide som er: 100 mennesker tropper op på Rådhuspladsen for at spille skak, mens vi knalder bajere for at fejre at Fucking Skak har fået 1000 medlemmer, så kommer folk, fordi der er overdrevet mange skakspillere. Der er så mange skakspillere! Hvis bare man kan gøre det appellerende nok, hvis bare man kan gøre det originalt nok, så er der ingen grænser for hvor mange mennesker og hvor stor en bevægelse, man kan skabe.

Storyboard til OutRay Chess planlægges

Foto: Lars Schandorff

“Vi er ikke kommet for at revolutionere skak, vi ser bare skak fra vores eget synspunkt. Lydniveauet for eksempel, der skal være musik, og der må gerne blive råbt. Vi har savnet noget, og derfor har vi skabt det, og så har det vist sig, at der er sindssygt mange mennesker, der har det ligesom os.”

”Når en bonde tager et skridt fremad, er der et felt ved siden af den, som den ikke længere dækker. Den strukturelle svækkelse af det felt er permanent.”

Jacob Aagaard fortæller, at strategiske koncepter skal forstås som abstrakte mønstre, der opstår ofte. Foto: Jan Løfberg.

Bønder kan ikke gå baglæns

Strategiske koncepter – ved GM Jacob Aagaard

Det tog mig lang tid at forstå, hvorfor der var nogen, der havde oplagte problemer med de regler for positionelt spil, som var blevet udarbejdet fra Steinitz og fremefter. Der er dem, der tror, at det var noget Tarrasch fortalte til dårligere spillere i sin avisspalte før 1. Verdenskrig, og der er dem, der tror, at Capablanca og Lasker var dumme eller dogmatiske – indtil man gør opmærksom på, at det er konsekvensen af deres kritik.

Men det virkelige problem er, at skak oplagt er så komplekst et spil, at der er dem, der får udslæt af ord som “regler”, da de tror, regler er noget, der skal erstatte alle de andre ting, vi gør i skak, i stedet for at understøtte dem.

Af den årsag har jeg de sidste par år foretrukket at snakke mere om “strategiske koncepter” – forstået som abstrakte mønstre, der forekommer ofte.

Det strategiske koncept for denne artikel er, bønder kan ikke gå baglæns. Det lærte jeg som juniorspiller i Frederiksværk. Første gang jeg kan huske, at jeg stødte på det som en sætning, var, da jeg læste Helsingør Skakklubs klubblad, hvor en vis Sune Berg Hansen tabte et parti, fordi han rykkede for tidligt frem med en bonde og siden havde problemer med de felter, der var svækkede i dens kølvand.

Som stormester forstår jeg det ikke anderledes, end jeg gjorde som juniorspiller. Når en bonde tager et skridt fremad, er der et felt ved siden af den, som den ikke længere dækker. Den strukturelle svækkelse af det felt er permanent. Man kan selvfølgelig dække feltet med en officer, og ofte er det et ligegyldigt felt.

Men en god skakdannelse inkluderer, at man laver bondetræk med en vis form for opmærksomhed på de langtrækkende konsekvenser. Det betyder ikke, at stormestre ikke fejlvurderer bondetræk. Det sker i næsten alle partier. Jeg har derfor fundet nogle eksempler fra det allerhøjeste niveau for at illustrere konceptet i en kompleks kontekst.

Hvid: Bent Larsen
Sort: Florin Gheorghiu
Winnipeg 1967
Engelsk / A17

1. c4 Sf6 2. Sc3 e6 3. Sf3 Lb4 4. Dc2 c5 5. a3 La5 6. e3 Sc6

Sorts opstilling ser ikke rigtig ud i partiet. Jeg kan bedre lide 6...0-0 7. d4 b6, som f.eks. Tal spillede.

7. d4 d6 8. Ld3

Det næste træk er det første eksempel på et bondetræk, Sort kommer til at fortryde (i stedet skulle han rokere og se tiden an).

8... e5?!

Sammen med det næste træk er det her helt forkert. Ganske rigtigt kommer løberen på c8 med i spillet, men svækkelsen af d5 og f5 gør, at Sort snart må komme med indrømmelser.

9. dxe5 Sxe5?!

Jeg kan ikke lide denne beslutning, men det er ikke fordi 9... dxe5 10. Ld2! er nogen behagelig stilling. 10... Lg4 11. Sg5 Dd7 12. Sge4 Sxe4 13. Lxe4 og Hvid er kommet godt fra start. Vi kan se tydeligt, at Sort har problemer med at kontrollere de hvide felter.

10. Sxe5 dxe5 11. 0–0

Det er muligt, at 11. b4!? var endnu stærkere. Den taktiske pointe, som trækket bygger på, er 11... cxb4 12. axb4 Lxb4? 13. Da4+ Dd7 14. Dxb4 Dxd3 15. La3 med afgørende angreb.

11... Lxc3

En trist nødvendighed.

11... 0–0 12. Td1 De7 13. Sd5 Sxd5 14. cxd5 er en katastrofe. Igen ser vi 8... e5?! har svækket feltet d5.

12. Dxc3

Dette er muligt, fordi der ikke længere står en springer på f3.

12... 0–0 13. b3 Te8 14. Lb2 b6 15. Tad1

15. f4! ser meget stærkt ud.

15... De7 16. Lc2 Lb7 17. f3

Hvid gør sig parat til at doble tårnene i d-linjen med stor fordel. Sort

kan ikke både holde bonden på e5 og forsvare d-linjen, så han rykker bonden fremad.

17... e4

18. f4!
Løberen på b2 er meget stærk. Hvids strategi er lykkedes fuldstændig.

18... Tad8 19. h3 Txd1 20. Txd1 Td8 21. Txd8+ Dxd8 22. De5

Larsen elskede at gå i slutspil, når han havde fordelen.

22... Kf8?!

Sort misser den sidste chance. Omrokeringen 22... Se8!? ofrer en bonde, men 23. Lxe4 Lxe4 24. Dxe4 Dd1+ 25. Kh2 Kf8 giver Sort lidt modchancer.

23. Lc3 Se8 24. b4

Hvids fordel er overvældende. Larsen var god med løberparret.

24... Dd6 25. bxc5 bxc5

26. La4! Dxe5 27. Lxe5 Ke7 28. Lb8 Sf6 29. Lxa7 Sd7 30. Lb5 Kd6 31. a4 Lc6 32. a5 Kc7 33. a6 h5 34. g4 h4 35. Kf2 f6 36. f5 Sb6 37. Lxb6+ Kxb6 38. Ke2 La8 39. Kd2 Ka5 40. Kc3 Kb6 41. Kb3 Ka5 42. Ka3 Kb6 43. Ka4 opgivet. 1–0.

Ikke godt spillet af Gheorghiu.

I det næste eksempel skal vi se, hvordan man kan komme galt afsted, når man spiller dynamisk. Der er ikke noget i vejen med Sorts bondetræk a5, c6 og cxd5 i sig selv, men omstændighederne gør, at det ikke virker.

Hvid: Bent Larsen
Sort: Svetozar Gligoric
Monte Carlo 1967
Kongeindisk / E90

1. d4 Sf6 2. c4 g6 3. Sc3 Lg7 4. Sf3 0–0 5. Lg5 d6 6. e4 Sbd7 7. h3 e5 8. d5 a5 9. Sd2 Sc5 10. Le2 Ld7 11. b3

11... c6?
Gligoric behandler åbningen uden den nødvendige finesse. Jeg tror, det ville være bedre at spille 11... h6!, hvor Hvid kan vælge imellem 12. Le3 Dh7 med … f5 på vej, eller 12. Lh4, hvor Sort kan spille 12... c6 for at spille cxd5, g5 og b5. Men han kan også prøve en sjov nyhed. 12... Sfxe4!? 13. Lxd8 Sxc3 14. Dc1 Sxe2 15. Kxe2 Taxd8 med kompensation for dronningen.

12. a3 Db6

12... h6 virker ikke længere. F.eks. 13. Le3 Sh7 14. b4! og Hvid har fordel.

13. Tb1 cxd5 14. cxd5 Tfc8 15. 0–0 Dc7?!

Hvis man kun så på dette parti, ville man tro, at Gligoric ikke forstod, at i Kongeindisk skal Sort hele tiden kæmpe for initiativet; han kan ikke løse sine problemer med langsomme manøvrer.

15... Dd8!? var en bedre chance. Hvid spiller stadig 16. a4!, men Sort kan prøve 16... Sxd5!?, hvorefter vi får den følgende forcerede variant: 17. Lxd8 Sxc3 18. De1 Sxb1 19. Sxb1 Txd8 og Sort kan kæmpe videre, selvom jeg bedst kan lide Hvid.

16. Tc1 Db8

Sådan så Bent Larsen ud i 1967, da han vandt interzoneturneringen i Sousse. 1967 var i øvrigt et markant år for den danske stormester, der endte året med at vinde skakkens Oscar.

Hvis Sort havde tid til at spille ...b5 ville han stå fint.

17. a4!

Men det kan han ikke. Beslutningerne om at spille a5, c6 og cxd5 har til sammen svækket b5-feltet, og givet Hvid adgang til c4-feltet. Med dette træk fastlægger han bondestrukturen på en yderst ubehagelig måde for Sort.

17... b6 18. Lc4 Se8 19. Lb5!

Efter afbytningen af de hvidfeltede løbere er alting svært for Sort.

19... Ta7 20. Df3 f6 21. Le3 Lxb5 22. Sxb5 Tf7 23. h4!?

23. Lxc5 dxc5 24. Sc4 var mere naturligt med en overlegen stilling.

23... f5 24. h5 Sd7 25. hxg6 hxg6 26. Txc8 Dxc8 27. Sc4

Hvids fordel er overvældende. Larsen vandt efter 70 træk i et dronningeslutspil.

1–0.

Jeg kom i tanke om dette strategiske koncept for nylig, da jeg fulgte omkampen om VM.

Hvid: Magnus Carlsen
Sort: Sergej Karjakin
2. omkampsparti 30.11.2016

Jeg havde diskuteret dette slutspil med Boris Gelfand, og vi har skrevet om det i Positional Decision Making in Chess. Da vi ved, at begge spillere har læst bogen, jokede Boris, at det havde motiveret dem til at gå ind i dette slutspil, da vi var ret uklare

med vores konklusioner. Grunden til det var, at vi var uenige.

Jeg tænkte, at det ikke vil være muligt at true et felt to gange, uden at det kan dækkes to gange, og Hvid derfor ikke kan bryde igennem. Boris er så stor tilhænger af ekstra materiale og har en mere praktisk/flydende måde at tænke skak på, så han kan ikke lade være med at synes, at Hvid skulle kunne sætte sort under pres.

40... f6?

Jeg var omgående optimistisk på Carlsens vegne, efter jeg så dette træk. Jeg var ikke sikker på, at det var dårligt i sig selv – den erkendelse kom først senere.

Jeg er ikke sikker på, om Sort skal spille 40... h5 41. Kg2 g6, eller om han skal vente. Mit gæt er, at han skal vente, men det er ikke oplagt. Skak er kompliceret, og simple strategiske koncepter er ikke mere end mønstre, der ofte virker.

Vi bliver nødt til at tænke os om for at finde ud af, om det virker her.

Lad os prøve at tænke strategisk omkring denne stilling. For at nedbryde Sorts fæstning bliver Hvid nødt til at angribe et felt flere gange, end det kan forsvares. Det kan ske på et par forskellige måder, så som at tage felterne fra tårnet, så det ikke er i stand til at blive på 7. række; at sætte Sort i træktvang eller – som i partiet – at afskære tårnet, så det ikke er i stand til at hjælpe til.

Mit gæt er, at Sort skal vente. For at vinde skal Hvid bytte h-bonden for g-bonden, mens det ikke er nok at bytte f-bonden for g-bonden.

41. Kg2 Kh8 42. Kf3 Td5 43. Lg6 Ta5 44. Ke4 Tb5 45. h4 Te5+ 46. Kd4 Ta5 47. Kc4 Te5 48. Ld4 Ta5 49. Lc5 Kg8 50. Kd5 Tb5 51. Kd6 Ta5 52. Le3 Te5 53. Lf4 Ta5 54. Ld3 Ta7 55. Ke6 Tb7 56. Kf5 Td7

56... Kh7 57. Kg4+ Kg8 58. Kh5 g5 59. Le3 Kg7 var måske et bedre forsøg, men det ser farligt ud for Sort og er ikke noget, Karjakin var klar til at prøve.

57. Lc2 Tb7

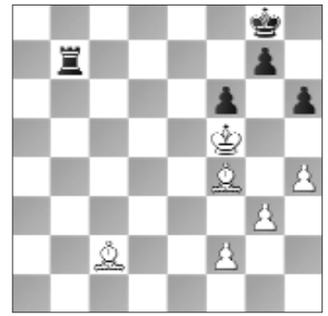

58. Kg6!
Oprindeligt var jeg ikke glad for denne beslutning. Det virkede unødvendigt at ofre bonden. Men jo mere jeg har analyseret, jo klarere er det, at Hvid skal gribe chancen for at komme til g6 med kongen nu, hvor han har den.

58... Tb2 59. Lf5 Txf2 60. Le6+ Kh8 61. Ld6 Te2

62. Lg4?
Carlsen misser den første gevinst: 62.

Kf7! Tc2 63. g4 Tc1 (63... h5 64. gxh5 Tc1 65. h6 gxh6 66. Lf8 Tc7+ 67. Kg6 Th7 68. h5 og Hvid vinder.) 64. Lf8 Tc7+ 65. Kg6 f5 66. gxf5 h5

(analysediagram)

67. f6! gxf6 68. Lf7 og Sort bliver nødt til at give tårnet for at undgå direkte mat.

62... Te8 63. Lf5 Kg8 64. Lc2 Te3 65. Lb1 Kh8 66. Kf7 Tb3 67. Le4 Te3 68. Lf5 Tc3 69. g4 Tc6 70. Lf8 Tc7+ 71. Kg6 Kg8 72. Lb4 Tb7?

72...Tc6 holder, men er endnu sværere at forstå end den gevinst, Carlsen misser om et par træk.

73. Ld6?

Carlsen var med sikkerhed sur over at misse 73. Le6+ Kh8 74. Lf8! med Lf7! på vej. Og efter 74... f5!? 75. gxf5 h5 for at have en skak på sjette række, har Hvid 76. f6! gxf6 77. Lf7 og vinder.

73... Kh8 74. Lf8 Kg8

74... Ta7 75. Le6!

75. La3?

Carlsen har simpelthen ikke tid til at finde: 75. Lc5! Tager b6 fra tårnet. 75... Kh8 76. Le6 (med truslen Lf8) Tb8 77. h5 Ta8

(analysediagram)

78. g5!! vinder på langt sigt, hvis Sort vælger at give et par bønder. Den taktiske pointe er, at 78... hxg5 taber til 79. h6! gxh6 80. Le7! Tg8+ 81. Kxh6 med udækkelig mat.

75... Kh8 76. Le6 Tb6 77. Kf7 Tb7+ 78. Le7

78... h5!

Karjakin forcerer remis.

79. gxh5 f5 80. Lxf5 Txe7+ 81. Kxe7 Kg8 82. Ld3 Kh8 83. Kf8 g5

84. hxg6. Pat! ½–½

Jeg har kigget noget på slutspillet, hvor Sort venter i stedet for at svække sig med f6. Jeg har ikke fundet nogen måde, hvor Hvid kommer videre efter opstillingen med f7, g6 og h5.

Jeg har heller ikke fundet nogen stor plan, hvis Sort bare venter helt. Lad os sige, at Hvid var succesfuld i at bytte sin f-bonde af med Sorts g-bonde og på den vis splitte de sorte bønder. Heller ikke dér har jeg eller computeren fundet nogen måde, Hvid kan komme videre på.

Årsagen er, at Hvid ikke kan angribe et felt flere gange, end det er forsvaret. Selv med kongen på f6 vil det ikke være muligt for Hvid at spille Le7 og omringe f7-bonden, da Sort vil have en skak på sjette række. Min logiske sans siger, at der ikke findes en gevinst; min erfaring er lidt mere forsigtig og vælger at sige, at jeg ikke har fundet noget, der virker lovende for Hvid endnu ...

Aktuel taktik

Løsninger til taktikøvelserne side 33

1. Safarli – Donchenko, Basel 2017

Sort har svært ved at dække g7-feltet.

17. Sf6+ Kh8 18. Sh5!

18. Dh4 h6 og Sort ser ud til at holde sammen på stillingen.

18... Tg8

18... g6 19. De5+ f6 20. Dxf6+! Txf6 21. Td8+ og Sort bliver mat.

19. Td8! opgivet.

Han bliver snart mat: 19... Ld7 20. Dxg7 mat!

1–0.

2. Nikitenko – Zarubitski, Minsk 2017

14. e5! dxe5

14... bxc3 15. exf6 fører til mat. Efter 15... h6 er 16. Lxh6 simplest.

15. Se4! Sxe4

Der er ikke andet. For eksempel: 15... Sd7 16. Sxc5 Sxc5 17. Dxh7 mat!

16. Lxe4!

Den lille pointe. 16. Dxe4?? ville være en stor fejl. Efter 16... f5 17. Dxa8 Lb7 er det Sort, der står bedst.

16... f5 17. Lxa8 e4 18. Lf4 opgivet. 1–0.

3. Pichot – Zamorano, Antofagasta 2017

25. Sd5!!

Et springertræk fra helvede.

25... Txc2

Ellers hænger tårnet.

26. Se7+ Kf8 27. Sxc8! Txc8

27... Txc1 28. Dh8 mat! er pointen.

28. Dxd6+ opgivet. 1–0.

4. Ragger – Eric Hansen, Wijk aan Zee 2017

Sort har store problemer med at dække de hvide felter. Ragger er i stand til at lukke op for alle brikkerne.

21. f6! Dc7!

Det bedste forsøg. 21... Lxf6 virker ikke. Hvid flytter springeren og angriber derefter h7. F.eks. 22. Sd6! Dxd6 23. Lc2 med mat.

22. Sg5!!

Med mattrussel på h7.

22... gxf6

Efter 22... hxg5 kommer tårnet med: 23. Te7!

23. Dxh6+ Kg8 24. Se6 opgivet.

Hvid har endda ikke ofret noget for sin stilling.

1–0.

5. Abhishek – Bagi, chess.com pro league 2017

Springeren på f3 hjæper ikke til, så den ofres for at skabe plads til tårnet:

21. Sxg5! Sxc4

Sort opgav, inden Hvid kunne levere mat i én. 21... fxg5 er den kritiske variant. Hvid vinder efter 22. Txe5! Dxc4 23. Txg5+ Kf7 24. Dxh7+ og mat på e7.

1–0.

6. Gledura – Repka, Slovakiet 2017

Hvid vandt partiet med et magnetoffer:

25. Txg6!! Kxg6 26. Dd3+ Kh5?!

Sort har et par måder, han kan vælge at bare være en bonde bagud: 26... Tf5 27. g4 Taf8 holder ikke. Efter 28. gxf5+ Txf5 29. Kh1 Df7 30. Tg1+ Kh7 31. Tf1 Kg6 32. De4! med truslen Dg4+. 32... h5 33. Tg1+ Kh7 34. Tg5 og Hvid vinder.

27. g4+! Kxg4

27... Kh4 28. Dg6! og den sorte konge er fanget i et matnet.

28. Dg6+ Kf3

28... Kh4 er også mat: 29. Lf2+ Txf2 30. Te4+ Kh3 31. Dg3 mat!

29. Dg2 mat! 1–0.

7. Bok – Dobrov, Wijk aan Zee 2017

Hvid har kun et par minutter tilbage og falder i en fælde:

37. b6? Thh5! 38. Te4

38. b7 Thg5+ 39. Kxh4 Tf4 mat!

38... Tf2

Truer ...f5 mat.

39. Tf4 Tg5+ 40. Opgivet. 0–1.

I stedet kunne Hvid have vundet partiet med 37. bxa6! Thh5 38. Te4 Tf2 39. Tb6! og Sort kan ikke gøre skade på ham.

8. I. Sokolov – Swapnil, Rilton Cup 2017

Sort har en god stilling efter 29... Lf5, men han regnede langt:

29... De2!! 30. Txb1 Txb1+ 31. Kh2 Dd1!

31... Df1 er trækomstilling, mens det er livsfarligt at tage springere.

32. Txg7+

Eneste træk, men ikke uden modspil.

32... Lxg7 33. Lxg7 Dh1+ 34. Kg3 Lxh3!

Det afgørende træk.

35. Lxh6

Springerskakkerne fører ingen vegne.

35... Dxg2+ 36. Kf4 f5!

Det mystiske 36... Td1!? er også godt, men slutspillet efter 36... Dg4+? 37. Ke3 Dg6 38. Sf6+ Kh8 39. Se4+ f6 40. Dxf6+ Dxf6 41. Sxf6 Lf1 42. Lf8 er ikke uden remischancer.

37. Sf6+ Kf7 38. De3 Dh2+ 39. Kf3 Dg2+

Sort vælger at gentage stillingen. Havde det været til 41, havde han sikkert spillet 39... Lg4+ 40. Sxg4 Dh3+ 41. Ke2 Df1+ 42. Kf3 Dd1+ og Sort vinder.

40. Ke2 Tb2+ 41. Opgivet. 0–1.

9. S. Ivanov – I. Sokolov, Rilton Cup 2017

52.Lc3?!

Med dette træk missede Hvid en chance for at komme i alle bøgerne.

52... Dd5+ 53. Kh4 Dd8+ 54. Kh5 Dd5+ 55. Kh4 Sf5+?! 56. Kg4+ Kg8 57. Dh7+ Kf8 58. Lb4+?! Ke8 59. Kf4 Se7 60. Dh8+ Kd7 61. Dxg7 Dc4+ 62. Ke3 Dxb4 63. Kxd3 Dd6+ 64. Ke4. Remis. ½–½.

52. De6? virker ikke pga. 52... Dd5+, og Sort vinder. Men han kan forberede det med 52. Le5!, hvorefter Sort ikke kan gøre noget. Den hvide konge må ikke få lov til at flytte, så det eneste træk er 52... d2, hvorefter Hvid har: 53. De6! Dg8 (53... d1D 54. Lxg7+ med mat) 54. Lxg7+!! Kxg7 at tage med dronningen fører til trækomstilling. 55. De7+ Kh8 56. Dxe3 d1D (56... Dd5+ 57. Kh6 med mat.) 57. Dh6+ og Sort kan kun give op.

GM-norm i Finland

Foto: Sigfred Haubro

Det nordiske mesterskab blev denne gang spillet på et hotel i den finske by Sastamala. Efter ankomsten blev alle spillere budt velkommen ved fællesspisningen den første aften, hvor vi fik noget at vide om turneringens historie og de regler, vi skulle spille efter. NM spilledes i en lukket gruppe. Oprindelig skulle der have været spiller 11 runder, men Færøerne meldte fra, så derfor var der kun 10 deltagere – to fra hver nation. Bjørn Møller Ochsner og jeg var ikke ligefrem favoritter, men vi havde vel chancer for at blande os i toppen. Skakreglerne var, som de plejer. Dog var der en regel om, at remis først måtte tages efter 30 træk. Så en masse kampskak skulle vi få!

				1	2	3	4	5	6	7	8	9	10	P
1	GM	**Erik Blomqvist, SWE**	2541	*	½	1	1	1	1	1	1	0	½	7
2	FM	**Martin Percivaldi, DEN**	2373	½	*	½	½	½	½	½	1	1	1	6
3	GM	**Axel Smith, SWE**	2506	0	½	*	1	½	1	½	½	½	1	5½
4	GM	**Jon Ludvig Hammer, NOR**	2628	0	½	0	*	½	1	1	½	1	1	5½
5	IM	**Gudmundur Kjartansson, ISL**	2427	0	½	½	½	*	1	1	½	0	1	5
6	IM	**Einar Hjalti Jensson, ISL**	2378	0	½	0	0	0	*	1	½	1	1	4
7	IM	**Mika Karttunen, FIN**	2450	0	½	½	0	0	0	*	½	1	1	3½
8	FM	**Bjørn Møller Ochsner, DEN**	2428	0	0	½	½	½	½	½	*	1	0	3½
9	IM	**Vilka Sipilä, FIN**	2417	1	0	½	0	1	0	0	0	*	1	3½
10	IM	**Johan Salomon, NOR**	2498	½	0	0	0	0	0	0	1	0	*	1½

21.-30. oktober 2016 i Sastamala, Finland. Ratinggennemsnit 2465.

Af Martin Percivaldi

Feltet var pænt stærkt. Favoritten var helt klart Jon Ludvig Hammer (2628). Han er sekundant for verdensmesteren Magnus Carlsen, og han spiller godt skak. Desværre er han faldet en del ned i rating, men når man har ramt 2700 i rating, så spiller man skak på et højt niveau.

Erik Blomqvist (2541) var også en mulig turneringsvinder. Han er god til at presse modstanderne, uden at tage større risici. En solid spiller og svær at slå.

Axel Smith (2506). Stormester og formentlig god for en top-3 placering. En stærk spiller som jeg engang fik bank af, da jeg havde 2100, så jeg var parat til revanche.

Johan Salomon (2498). En stærk junior, der allerede har to GM-normer og som sikkert snart bliver stormester. Han har gode forberedelser og plejer at gå til den i sine partier. En farlig spiller, der ikke skulle undervurderes.

Mika Karttunen (2450). Spiller meget holdskak for Finland. Jeg fandt ud af, at han er en fighter, der spiller til det sidste. Han er ikke så glad for remis, hvilket sås mod Bjørn. Partiet nåede op på 156 træk!

Bjørn Møller Ochsner (2428). Min room mate, der blev international mester i august. Bjørn er en stærk spiller, der virkelig er god til at huske sine forberedelser. Han er farlig, når han får initiativet.

Gudmundur Kjartansson (2427). Har været med i Xtracon Grandmaster. Han er utrolig solid og har en enkelt GM-Norm.

Vilka Sipilä (2417). Jeg kendte

ikke så meget til ham, men i turneringen viste han meget aggressiv skak, da han blandt andet slog Erik Blomqvist. Hele turneringen var et rent blodbad for ham, og han spillede kun en remis.

Einar Hjalti Jensson (2378). Jeg havde set ham i Xtracon Chess Open, men kendte ham ikke så godt. Han viste god kampånd i turneringen og reddede et par tabsstillinger.

Til sidst mig selv, Martin Percivaldi (2373).

Alt i alt en tæt og stærk gruppe.

Optimisme før start

Når man er seedet sidst, hvilke forventninger har man så? Mit mål var klart at vise mere end forventet. Godt nok var jeg lavest ratet, men styrkemæssigt lå jeg tæt på de fleste IMere. Derfor så jeg heller ikke mig selv som en "underdog", men som én, der har styrke til at vinde over disse folk. Jeg anså det for en fordel at være lavest ratet, da presset ville være større på mine modstandere. Det lå i baghovedet, at jeg kunne lave min sidste IM-norm, men fokus lå på bare at spille og tage et parti ad gangen.

Bjørn lå midten i feltet, og en GM-norm var ikke urealistisk. Jeg har set, hvordan han har smadret gode spillere som f.eks. Alexander Fier 2600+. Så med god stemning og gode forberedelser var vores selvtillid helt i top. Vi var klar til at vise, hvad vi kunne.

God Lodtrækning

Lodtrækningen var jeg meget tilfreds med. Jeg skulle starte med to hvide mod gode spillere. Nu kunne jeg prøve at se om mine forberedelser kunne skabe noget spil. Derimod skulle Bjørn starte med to sorte, hvilket han ikke var helt tilfreds med.

I 1. runde mødte jeg Johan Salomon. Det startede stille og roligt, og da jeg ikke prøvede det store i åbningen, fik Salomon udlignet. Men pludselig ofrede han en bonde, og stillingen blev uklar:

Hvid: Martin Percivaldi (2373)
Sort: Johan Salomon (2498)

Sort håber på nogle tricks med Sg5, men jeg bør ikke være i problemer.

24. f3?!

Her troede jeg, at det var smart, at spærre Lg7 med e4. Men jeg undervurderede Sorts springer.

24. Se1 ville være sikkert og godt: 24... Tc5 (24... Sg5 25. h4! Se6 26. Tac1 e4 27. a4 giver Hvid fordel) 25. a4.

24... Sg5 25. e4 f5 26. Te1?

Overså den taktiske ressource 26. Tac1! fxe4 27. fxe4 Txc1 28. Txc1 Dxe4 29. Dxe4 Sxe4 30. Sh4 Ta8 31. Tc4 Sd6 32. Sxd6 exd6 33. a4 Kf7.

26... Tf8! 27. Kh1?

En stor brøler, som jeg spottede umiddelbart efter mit træk. 27. Tf1 fxe4 28. fxe4 Sxe4 29. Txf8+ Txf8 30. Tf1 Td8 31. Td1, og Sort står stadig bedre.

27... Da6?

Misser den taktiske pointe 27...fxe4! 28. fxe4 Sxe4! Sort vinder en bonde, da 29. Dxe4?? ikke går på grund af 29... Tf1+!.

28.a4 De6?!

28... Db7! Det var stadig bedst at sætte dronningen tilbage i diagonalen: 29. a5! Tc5! (29... fxe4 30. a6) 30. De3! Se6 31. exf5 gxf5 32. Sa3 e4 33. Tad1 Tc3 34. Db6 Dxb6 35.axb6 Txf3 36.Sc4; 28... Da8 29. Tac1 Txc1 30. Txc1 fxe4 31. Sc7 Db7 32. f4 exf4 33. gxf4.

29. Sh4

29. exf5 Txf5 30. Sh4 Tf7 31. Tac1 Txc1 32. Txc1 Dxb3 33. a5 Tf6 34. Kg2 Dd5 35. Dc4 Dxc4 36. Txc4.

29... fxe4 30. fxe4 Sh3 31. Tf1 Kh7 32. Txf8 Txf8 33. Tf1 Dg4?

En kæmpe fejl, der nu giver Hvid fordel. 33... Txf1+ 34.Dxf1 Dxb3 35.Dxh3 Db1+ 36.Kg2 Dxe4+ 37.Kg1 Dxa4 38.Df1.

34.Sf3 h4 35.Dg2! Dxe4?

Den afgørende fejl. Hvid har dog klar fordel efter 35... hxg3 36. Dxg3 Dh5 37. a5.

36. gxh4! Txf3 37. Dxf3 Dxh4 38. Sc3 Sg5 39. Dg3 Dh5 40. Te1 e4 41. Sxe4 Sf3 42. Te3 Le5 43. Sg5+! Sxg5 44. Dxe5 Dd1+ 45. Kg2 Dc2+ 46. Kg3 Kh6 47. Df4 Dd1 48. Df8+ opgivet. 1–0.

Sikke en start! Selvom jeg havde misset den taktiske pointe, var jeg alligevel optimistisk. Jeg skulle bare være mere vågen over for taktiske fiduser og ikke komme i tidnød.

Bjørn spillede remis mod Jensson.

I 2. runde havde jeg hvid imod Jon Ludvig Hammer, der er svær at forberede sig imod. Til min store overraskelse valgte Jon at spille en tvivlsom trækfølge i Katalansk, og jeg stod nærmest til gevinst efter 10 træk! Da jeg ikke så de smarte taktiske varianter, skrumpede min store fordel, og da jeg tillod en afvikling, var fordelen ved at forsvinde helt. Men så tog jeg mig sammen og fandt en taktisk variant, hvor jeg vandt en kvalitet for nogle bønder. Men igen undervurderede jeg hans modspil, og jeg spillede for aggressivt. Jeg missede et træk, der kunne have kostet partiet. Heldigvis fandt jeg en redning. En trist remis. Det burde være blevet til mere.

Bjørn røg ind i en forberedelse mod Salomon. Kun præcise træk kunne holde stillingen, men dem så Bjørn desværre ikke, og han måtte ned.

I 3. runde havde jeg sort imod Mika Karttunen. Jeg fik hurtigt udlignet, og det blev til fordel, da min modstander valgte en forkert plan. I en variant byttede jeg pludselig om på nogle træk og måtte tage remis. Øv.

Bjørn fik ikke så meget ud af åbningen mod Kjartarsson og kom i småproblemer i løberslutspillet. Godt forsvarsspil sikrede remisen.

Imens vandt Vilka Sipilä over Erik Blomqvist og førte turneringen med 2½.

Held og uheld

I 4. runde skulle jeg så møde Sipilä med hvid. Hvis jeg kunne slå ham, ville jeg blande mig i toppen. I en Stonewall-opstilling blev jeg meget optimistisk, så jeg misforstod et vigtigt moment og mistede en bonde i slutspillet. Jeg havde dog et vist modspil, da min modstander begyndte at kludre. Vi fik følgende stilling:

Hvid: Martin Percivaldi (2373)
Sort: Vilka Sipilä (2417)

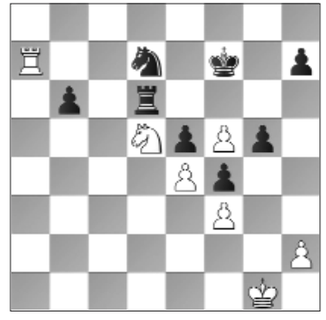

Her var jeg klar til at tage imod et remistilbud fra min modstander, men i stedet lavede han en stor bommert:

48...Kg8?? 49.Txd7 opgivet. 1–0.

En heldig sejr, men uheldet ramte mig allerede i næste runde.

Bjørn spillede med sort en god forberedelse imod Axel Smith og opnåede remis.

I 5. runde fik jeg med de sorte brikker hurtigt udlignet mod Einar Hjalti Jensson, der var ude efter remis. Jeg brugte det positivt og udspillede ham i slutspillet. Efter nogle komplikationer havde jeg en totalt vundet stilling:

Hvid: Einar Hjalti Jensson (2378)
Sort: Martin Percivaldi,
Martin (2373)

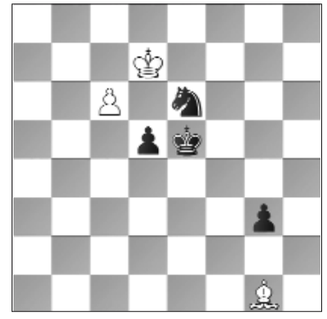

Efter lang kamp var jeg ret sikker på gevinsten, men jeg glemte helt Hvids idé:

58... g2??

Jeg så, at 58… d4 vandt, men tænkte, at teksttrækket var nemmere. 58...d4! 59. Lxd4+ Kxd4 60. Kxe6 g2 61. c7 g1D 62. c8D Dg4+! Dronningen ryger.

59. Lh2+! Kf5 60. Lg1

Men nu kan jeg ikke skubbe d-bonden frem, da vi begge ender med dronninger.

60... Kf6 61. Kd6 d4 62. c7 Sxc7 63. Lxd4+ Kf5. Remis. ½-½.

Æv! Et frustrerende parti. Til gengæld var jeg stadig tilfreds med mit spil og vidste, at jeg sagtens kunne komme igen.

Bjørn havde fordel mod Erik Blomqvist, men da han ikke valgte det sikre og rokere kort, mistede han hurtigt fordelen. Herefter var det ikke så nemt. Bjørn kludrede i slutspillet og blev spillet baglæns.

Rent slagsmål

6. runde var der slagsmål på alle brætter. Ingen spillede remis. Jeg havde hvid imod Bjørn, som var klar til at slås for mere end en halv, mens jeg i tilfælde af gevinst ville sikre min sidste norm til IM-titlen.

Hvid: Martin Percivaldi (2373)
Sort: Bjørn Ochsner (2428)
Katalansk / E 10

1. d4 Sf6 2. c4 e6 3. Sf3 d5

Jeg var sikker på, at Bjørn ikke ville havet spillet Katalansk. Jeg vidste, han var forberedt, så det var bare at finde ud af hvor!

4. g3 Lb4+ 5. Ld2 Le7 6. Lg2 0–0 7. 0–0 Sbd7 8. Dc2 Se4!?

Her kommer det så! Hovedtrækket er c6, men teksttrækket er meget interessant, og Carlsen har også spillet det. Jeg har allerede mødt den her variant én gang, så jeg besluttede mig efter noget tid at gå ud af hans forberedelse.

9. Sc3!?

Ikke det mest kritiske, men Hvid kan stadig håbe for en lille fordel. 9. Lf4 er mere kritisk.

9... Sxd2 10. Sxd2 c6 11. e4

11. Tfd1!? var også en idé, men jeg vil ikke give ham en god Stonewall: 11... f5 12. e3 Sf6.

11... dxc4!

Et stærkt træk, hvor Sort får afbyttet min stærke springer.

12. Sxc4 Sb6 13. Sxb6 Dxb6 14. Tad1 e5!

Et vigtigt træk, der åbner for løberparret. Hvis Sort venter, vil jeg lukke stillingen med e5 og stå bedst.

15. Sa4!?

Oprindelig ville jeg have taget bonden på e5 og spillet f4, men det fungerer ikke, fordi han altid har en skak på c5. Sa4 dækker dette felt og kan måske i fremtiden komme til at stå på c5. Alternativet er 15. d5!?, hvor jeg formentlig stadig lukker for

løberne. Sort burde dog ikke være i problemer efter 15… Lg4 16. Td3 Tad8 17. Dd2.

15... Dc7 16. dxe5 Dxe5 17. f4 Da5

17... Dc7 var mere sikkert, og Sort bør være okay efter 18. e5 (18. a3 Le6 19. f5 Lc8 20. Tfe1 Lf6 21. Sc5 Te8 22. Sd3 g6 23. e5 Lg7 24. e6 looks scary, men er ikke farligt efter 24... gxf5 25. exf7+ Dxf7 26. Txe8+ Dxe8 27. Sf4 Kh8) g6 19. Sc3 Db6+ 20. Kh1 Lf5 21. Le4 Lh3 22. Lg2 Lf5.

18. a3!

Et træk jeg godt kan lide, da jeg har planen med at spille b4 og putte min springer på c5. Selvom Sort har løberparret, skal han stadig passe på e4- og f4-bønderne

18... b5!

Stærkt spillet af Bjørn. Han giver mig ikke lov til at få en springer på c5. Samtidig åbner han for sin hvidfeltede løber.

18... Lg4 var ikke noget særligt efter 19. Lf3 Lxf3 20. Txf3 Tfd8 21. Tff1 (21. Tfd3? Txd3 22. Txd3 De1+ 23. Kg2 Dxe4+) 21...Txd1 22.Txd1 Td8 23.Kg2 Txd1 24.Dxd1.

19. Sc5 b4 20. axb4 Dxb4 21. Sd3

For at holde dronningfløjen og forsøge at få noget angreb på kongefløjen.

21. Sd7!? synes mere aktivt, men det giver ikke noget efter 21... Td8 (21... Lxd7 22. Txd7 Lc5+ 23. Kh1 Tad8 24. Td3 Txd3 25. Dxd3 Dxb2 26. e5!) 22. Se5 Lb7 23. Kh1.

21... Db6+ 22. Kh1 La6!?

Det er logisk at angribe min springer. En anden mulighed var 22... Le6 23. Tc1, hvorefter alt er nu forceret: 23... Tfd8 24. Sc5 Lxc5 25. Dxc5 Dxb2 26. f5! Lb3 27. f6 gxf6 28. Tb1! Dc2 29. De7 Td2 30. Tbc1 Db2 31. Tb1.

23. e5

Jeg skal i gang med mit angreb, ellers når Sort at få modspil nok.

23... Tad8 24. Tfe1 Td4

Fint træk – for at doble tårnene. En anden og mere sikker mulighed for at kontrollere de hvide felter: 24... Lc8!? 25. Tc1 (25. Lxc6?! Le6 26. Tc1 Td4! 27. Le4 Tfd8 med fin kompensation for bonden, Sort bør have modspil nok.

25. e6!

Skaber svækkelser på kongefløjen. Bjørn bliver nødt til at give mig en farlig fribonde.

25... f6 26. Le4

Jeg troede trækket var meget stærkt, da det kigger på h7, men med dyb analyse viser, at det ikke er noget. Nu er stillingen temmelig kritisk, og en masse varianter skal beregnes. Bjørn brugte også en del tid her.

26. f5!? var også en mulighed.

26... f5

Ikke en fejl, men Sort bør ikke afgive e5 til Hvids springer.

Jeg var sikker på, at Bjørn her ville spille 26... Tfd8, og så troede jeg, at ofret på h7 var nok til en halv, men det virker ikke: 27. Lxh7+?? (27. Sf2 er passivt, men stadig fint, og stillingen er nogenlunde lige efter 28… h6 28. Txd4 Txd4 29. Td1 Lc4 30. Txd4 Dxd4 31. f5) 27... Kxh7 28. Se5+ Kg8 29. Dg6 Tf8 30. Sf7

30... Le2! Ups! Nu er stillingen tabt, da jeg ikke kan skakke på h5. Jeg havde set, at 30... Txd1 førte til remis: 31. Sh6+ Kh8 32. Sf7+ Txf7 33. Dh5+ Kg8 34. Dxf7+ Kh8 35. Dh5+.

Men der var også en helt anden mulighed:

26... Lc4! En maskines træk, og den er ligeglad med h7-bonden: 27. Lxh7+? (27. Sc1 Tfd8! 28. Lxh7+ Kf8! 29. Txd4 Dxd4 30. Le4 Dd2 31. Dxd2 Txd2 med lille fordel for Sort) Kh8! (27... Kxh7? 28. Sc5+ Kg8 29. Txd4 Ld5+ 30. Txd5 cxd5 31.Sd7 og Hvid vinder) 28. Sf2 Lb3 29. Df5 Ld5+! 30. Kg1

(analysediagram)

30... Le4! Igen finder computeren alle forsvarsressourcerne. Det her er temmelig svært at finde, og jeg forstår godt, Bjørns teksttræk.

27. Lf3 Ld6?

En alvorlig fejl, der nærmest koster partiet. Det var nødvendigt at opretholde blokaden af Hvids stærke fribonde, men jeg forstår udmærket, at en springer på e5 virker skræmmende.

27... Lc4!

Redder Sort, da løberen nu kommer med i forsvaret.

28. Se5?!

Upræcist, men stadig mægtig godt.

28. e7! var stærkere og vinder på spottet: 28... Te8 29. Se5 Lxe5 (eller 29... Txe7 30. Sxc6 Txe1+ 31. Txe1) 30. Txe5 Txd1+ 31. Dxd1.

28... Txd1 29. Txd1?!

Giver Sort en chance for at komme en smule tilbage i partiet, dog meget svært at finde.

29. Dxd1 var stærkere 29… Df2 30. Le2! Lb7 (30... Lxe5 31. Lxa6 Ld6 32. e7 Te8 33. Te6! vinder) 31. e7 c5+ 32. Lf3 Lxf3+ 33. Sxf3 med afgørende fordel.

29... Lxe5 30. fxe5 De3?

30... g6! var sidste chance, men Hvid står stadig til gevinst: 31. b4! Te8 (31... Dxb4 32. e7 Te8 33. Dxc6 vinder også) 32. Dxc6 Kf8 33. Td7! Txe6 34. Da8+ Te8 35. Dd5 Te7 36. Td8+ Te8 37. Txe8+ Kxe8 38. Dg8.

31. Dxc6?!

Spillet for hurtigt. Der var en simpel officersgevinst med 31. Lxc6 Dxe5 32. Db3 Kh8 33. Da3.

31... Lb5 32. Dd5 Tc8?

Nu er det slut for Sort.

33. e7+ Kh8 34. Dd8+ Le8 35. Lb7 Db3 36. Lg2 Dc4 37. h3 h5 38. Dd5 Dxd5 39. Txd5 Kg8 40. e6 Tc7

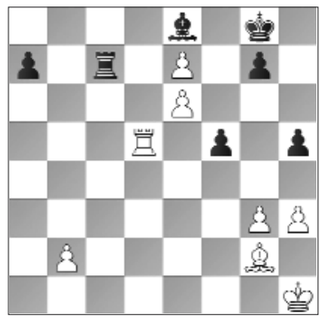

41. Td7!

Bjørn opgav her, da han taber en officer efter 41..Txd7 42.exd7 Lxd7 43. Ld5+ kh8 44. Lf7 vinder en officer.

1–0.

Bjørn tog det som en god sportsmand og analyserede partiet med mig. Erik Blomqvist vandt over Kjartansson og førte nu med 5. Lige efter ham lå Jon Ludvig Hammer og jeg på 4½.

Stadig fokuseret

Når man har 4½/6, er ens selvtillid høj. Man kunne fristes til at tro, at jeg ville være mere afslappet. Men jeg vidste, at jeg stadig skulle holde fokusset, da jeg skulle møde tre temmelig svære modstandere.

I 7. runde havde jeg sort imod Kjartansson. Efter en fin åbning spillede jeg et meget optimistisk, men tvivlsomt træk. Jeg røg hurtigt i problemer, men reddede heldigvis partiet.

Bjørn havde et meget interessant tårn + løberslutspil imod Jon Ludvig Hammer. På et tidspunkt kunne Bjørn havde fået fordel, hvis han havde set en skummel tårnmanøvre. Bjørn så det ikke, og de blev enige om remis.

I 8. runde havde jeg de hvide brikker imod Axel Smith. Efter en god åbning pressede jeg ham, men han var tålmodig. Jeg blev nødt til at afvikle til et tårnslutspil, hvor Axel forsvarede sig godt, og jeg måtte nøjes med remis.

Bjørn spillede formentlig et af sine længste partier nogensinde. Efter en fin åbning tabte Bjørn en kvalitet, men han kæmpede godt videre. Modstanderen kludrede og afslog Bjørns remistilbud, men efter 156 træk havde han set nok, og de delte pointet.

Ren gyser

Turneringsdommeren havde allerede inden mit parti i sidste runde mod Erik Blomqvist informeret mig om, at jeg kun skulle have remis for at score en GM-norm. Situationen var den, at Erik førte med et helt point foran mig og Jon. Jeg ville lyve, hvis jeg sagde, at jeg ikke havde lidt nerver på. Det her var stort, og jeg valgte at spille en lidt farlig åbning. Jeg huskede min forberedelse godt til træk 19, men så kom jeg til at mixe min variant. Jeg kom bagud med to bønder, men havde et godt modspil med løberparret. Blomqvist blev forvirret, og jeg fik afviklet til et tårnslutspil, som jeg akkurat formåede at holde. GM-norm var i hus!

Bjørn fik spillet et fantastisk parti, hvor han totalt knuste sin modstander Sipilä i en sicilianer.

Jon Ludvig Hammer endte med at tabe, så det endte med, at jeg også fik en sølvmedalje!

Erik Blomqvist vandt fortjent. Han havde slået de fleste med godt spil.

Bjørn endte med en delt 7. plads. Det var han ikke helt tilfreds med, men jeg er ret sikker på, at han snart vil slå tilbage.

Alt i alt en tæt og stærk gruppe, hvor der blev kæmpet til det yderste.

Turneringen var en oplevelse for mig. Jeg spillede nogle interessante partier, som jeg lærte meget af. Jeg vil ikke benægte, at jeg indimellem var heldig, men jeg var tilfreds med mit spil.

FM Martin Percivaldi.

Født 1999.
Køge Skakklub. Rating februar 2017: 2448
Har IM-normer nok til titlen.
En enkelt GM-norm 2016.

Ratingudvikling:

Januar 2010: 1707 • Januar 2011: 1803
Januar 2012: 1884 • Januar 2013: 2066
Januar 2014: 2134 • Januar 2015: 2310
Januar 2016: 2264 • Januar 2017: 2445
Nr. 39 på verdensranglisten for U18.
Nr. 1328 på verdensranglisten.

Dansk Skak Union

Dansk Skak Unions

Delegeretmøde 2017

Dansk Skak Union afholder delegeretmøde på Hotel Comwell Sport Rebild Bakker, Rebildvej 36, 9520 Skørping

Søndag d. 16. april 2017 kl. 15.15

Dagsorden:

1. Valg af dirigent
2. Formandens beretning
3. Regnskabet for 2016 fremlægges
4. Fastsættelse af kontingent
5. Fastsættelse af ratingafgift
6. Indkomne forslag
7. Valg af:
   a. Formand (Poul Jacobsen er på valg)
   b. Et medlem af forretningsudvalget (Tom Petri Petersen er på valg)
   c. Et medlem af skaknævnet (Vagn Lauritzen er på valg)
   d. Tre suppleanter til skaknævnet (Peter Enevoldsen, Frank Petersen og Erik Mouridsen er på valg)
   e. To revisorer (Henrik Mikkelsen og Jakob Kaaber-Hansen er på valg)
   f. En revisorsuppleant (Tom Petersen er på valg)
8. Fastsættelse af sted for delegeretmøde og DM 2018
9. Eventuelt

Stemmesedler udleveres på Hotel Comwell Sport Rebild Bakker samme dag mellem kl. 13.00 og 15.00. Udlevering vil ikke finde sted efter delegeretmødets begyndelse. Behørig legitimation skal forevises, og ikke-klubformænd skal medbringe en underskrevet fuldmagt fra klubformanden.

På forretningsudvalgets vegne
Poul Jacobsen

BRÆTTET RUNDT

Mads Andersen

Årets Skakspiller 2016

Den 21-årige stormester Mads Andersen fra Skanderborg havde et flot skakår 2016, hvilket blev belønnet af de DSU-medlemmer, der deltog i afstemningen om Årets Skakspiller 2016.

Mads Andersen stod øverst på 64 af de 119 stemmesedler og fik i alt 1135 point. Det var anden gang, han blev valgt til Årets Skakspiller. Første gang Mads vandt afstemningen var i 2010.

Nr. 2 blev Mads' klubkammerat fra Skanderborg, Jonas Bjerre. Martin Percivaldi, Køge, besatte tredjepladsen.

Mads Andersen startede året med at blive udnævnt til stormester, og i påsken vandt han danmarksmesterskabet i Svendborg. Ved skak-OL i Baku blev han dansk topscorer med 6½ af 10. Mads Andersen startede 2016 med 2472 i rating. I december havde han 2547, og på den seneste Elo-liste i februar havde han 2558.

Top 10 2016:

1. Mads Andersen 1135 p.
2. Jonas Bjerre 795 p.
3. Martin Percivaldi 737 p.
4. Bent Sørensen 512 p.
5. Allan Stig Rasmussen 482 p.
6. Mads Hansen 434 p.
7. Bjørn Møller Ochsner 397 p.
8. Jesper Søndergaard Thybo 393 p.
9. Sune Berg Hansen 337 p.
10. Jakob Aabling-Thomsen 335 p.

Foto: Cathy Rogers

K-skak DM 2015

Slutstillingen:
1. Brian Jørgen Jørgensen 10.
2. Maxim Konstantinov 10.
3. Lars Hyldkrog 9½.
4. Poul Erik Jørgensen 9.
5. Hans. Chr. Lykke 8½.
6. Claus Jensen 8.
7. Brian Feldborg 8.
8. Lars-Henrik Bech Hansen 7½.
9. Svend G. J. Nørrelykke 7.
10. Kenneth Varberg 5½.
11. Erik Rasmussen 5½.
12. Allan Ringsborg 4½.
13. Michael D. F. Sørensen 4½.
14. Kristian Rohde Jensen 4.
15. Karsten Kjeldsen 3½.

Peter Lindegaard

Seksdelt i Malmö

To danskere kom ind på en delt førsteplads i den traditionelle Malmö Open lige før jul. Carsten Høi, Brønshøj, og Kåre Hove Kristensen, Nordkalotten, opnåede seks point af syv sammen med fire andre.

Slutstilling: 1. GM Yuri Solodovnichenko, 2. IM Petro Golubka, begge Ukraine. 3. GM Thomas Ernst, Sverige. 4. FM Kåre Hove Kristensen. 5. FM Deniz Arman, Sverige. 6. GM Carsten Høi. Blot et halvt efter fulgte Lars Hansen, SK 1968 på en delt 7. plads. I alt deltog 221 spillere i mesterskabsgruppen.

Russiske sejre

Næsten 600 spillere deltog op mod i jul i EM i hurtig- og lynskak i den estiske hovedstad Tallinn.

Medaljetagerne i hurtigskak:
1. Aleksandr Riazantsev, Rusland, 9½.
2. Maksim Matlakov, Rusland, 9½. 3. Rauf Mamedov, Azerbajdzjan, 9. FM Mads Boe blev nr. 190 med 6 p., mens sønnen FM Filip Bo Olsen blev nr. 262 med 5½.

542 deltagere.

Lynturneringen:
1. Dmitri Andrejkin, Rusland, 22 af 26.
2. Rauf Mamedov, Azerbajdzjan, 20½.
3. Sergej Zjigalko, Hviderusland, 19½.

Danske placeringer:
71. IM Rasmus Skytte, Århus/Skolerne, 16 p.
95. FM Mads Boe, Skanderborg, 15½.
108. FM Filip Boe Olsen, Nordre, 15½.

474 deltagere.

MiRACLE
We Dare - We Share - We Care
Hovedsponsor for det danske kvindelandshold

Foto: Jan Løfberg.

I en kælder ...

Øbro Nytår har udviklet sig til en klassiker i københavnsk skak. De syv runder spilles i løbet af tre og halvt døgn, og dem der ikke har fået skak nok, slutter af med en lynturnering langt ud på de små timer på årets sidste dag. Alle spiller i den samme gruppe – fra stormester til nybegynder. Det er en hård turnering at være med i, men det glemmer deltagerne, for det er først og fremmest et hyggetræf, som har mange faste tilhængere.

Af Jan Løfberg

Jeg kikker ind ad de støvede kældervinduer. Den er god nok: Der spilles skak!

Når jeg har befundet mig i Rosenvængets Allé på Østerbro, har jeg altid ladet øjnene vandre mod kældervinduerne, når jeg nærmede mig Skakforeningen Øbros lokaler. Det gør jeg selvfølgelig også denne decemberaften. Der var gang i brikkerne, kunne jeg konstatere. Femte runde af Øbro Nytår var begyndt.

Øbro har haft sine lokaler i Rosenvængets Allé i over 45 år, men førstehåndsindtrykket er blevet hyggeligere på det seneste. Om det skyldes de blødere møbler og dele af skakbiblioteket, som er blevet sat op i forlokalet, eller om den mere eller mindre nødtvungne, dæmpede belysning – fordi en lampe manglede en lysende pære denne aften – er ikke helt til at sige. Men man føler sig med det samme velkommen, når man har taget trinene ned på hjørnet af Rosenvængets Allé og Rosenvængets Sideallé.

Som altid er der aktivitet i Øbros køkken. Mange skakspillere glemmer, hvor mange frivillige timer, der lægges bag bardisken. Der skal købes ind, drikke- og madvarer skal hentes, ordnes og arrangeres. Franskbrødsmadder skal smøres, kaffen skal konstant sættes over, øl og sodavand skal knappes op, penge skal gives retur, regnskabet skal gøres op. Flaskepantet skal hentes, nyt skal købes ind. Og køkkenfolkene kan starte forfra næste dag. Køkkentjansen er af stor betydning for en skakklub med egne lokaler. For det er her, man kan hente en indtjening. Nytårsdeltagerne kan være i lokalerne i

op til ti timer, så de fleste skal købe vådt og tørt for at holde hjernecellerne klar til kamp.

Øbro Nytår har efterhånden vokset sig frem til en position som en af de vigtigste turneringer i København i løbet af sæsonen. Turneringen – der i øvrigt blev arrangeret for 25. gang – har fundet den helt rigtige plads i skakkalenderen. Det betyder blandt andet, at mange skakspillere uden for hovedstaden finder vej til Østerbro. Nogle af dem som kommer langvejsfra benytter sideløbende muligheden for at besøge venner og familie. Ud over at det både kan være rart og hyggeligt, så er det ikke så tosset at spare et par dyre hotelovernatninger.

Hvor søren var han?

Normalt plejer Søren Bech Hansen at residere i lokalerne som en både myndig og kyndig turneringsleder. Søren var ikke umiddelbart til at se. Det viste sig, at han var arbejdsramt, så dommerhvervet blev i stedet varetaget af Martin Reib Petersen, der flere gange tidligere har hjulpet som assistent.

Indtrykket var endnu engang en turnering uden mislyde. Stemningen var som altid fin – naturligvis kulminerende med den traditionelle lynturnering.

68 deltagere stillede til start, og forhåndsfavoritten var stormester Jonny Hector fra Nordkalotten. For det første havde han det højeste ratingtal af alle, men nok så væsentligt har han nærmest taget patent på førstepræmien – eller i hvert fald en del af den. Hector havde vundet seks af de syv foregående gange, han havde været med.

Det hyggelige element blev understeget af flere familiemedlemmer, der stillede op i turneringen. Således stillede sidste års delte turneringsvinder John Arni Nilssen fra Gribskov Skakklub op sammen med datteren, årets kvindedanmarksmester Ellen Fredericia Nilssen. Ellen er samtidig en af Øbros bedste juniorer. Endvidere havde en stribe af BMSs unge talentfulde divisionsspillere fra 1. og 2. holdet valgt at tilmelde sig. De fleste af BMSerne er i gang med videregående uddannelser, så det passede fint, at de kunne lægge skolebøgerne fra sig og spille noget skak.

I 3. runde skulle to BMS-løver mødes, og det blev ikke kedeligt:

Kristian Seegert kommenterer

Hvid: Kristian Seegert (2255)
Sort: Martin Haubro (2353)
Spansk

Forberedelsen til dette parti er klart en af mine bedre.

1. e4 e5 2. Sf3 Sc6 3. Lb5 a6 4. La4 Sf6 5. 0-0 Le7 6. Te1 b5 7. Lb3 d6 8. c3 0-0 9. h3 Sa5 10. Lc2 c5 11. d4 Sd7 12. Sbd2 exd4 13. cxd4 Te8

Nu er vi nået til udgangspunktet for min forberedelse. 13… Te8 er lidt atypisk, men han har spillet det før, og jeg havde kigget på en frisk idé.

14. e5!?

En nyhed.

I ingen af de omkring 60 partier jeg fandt på basen efter Te8, var der spillet 14. e5, men det er måske heller ikke et træk, man tænker sig til ved brættet. Ideen er at efter:

14… dxe5 15. dxc5

Så kan sort ikke slå bonden med springeren, og efter 15… Lxc5 16. Se4 Le7 17. Lg5! så ligger Sd6 i luften, og der er i hvert fald kompensation for bonden. Det sikreste er muligvis 15… Sc6, men Hvid kan holde c5-bonden og en lille fordel med 16. Le4 Lb7 17. b4. Efter 24 minutter spillede Martin:

15…Lb7?!

Det er upræcist, da jeg nu får b4 gratis ind, sammenlignet med Sc6 først.

16. b4 Sc6 17. Tb1 Dc7 18. Se4 Tad8

Jeg tænkte længe over både tekst-trækket og 19. Sfg5! med ideen 19… Sf8 20. Dh5 g6 21. Df3.

Det viser sig at begge dele vinder, og mit endelige valg blev baseret på æstetik.

19. Sd6! Lxd6 20. cxd6 Db8 21. Lxh7+!

En klassiker! Martin hev klogt i håndbremsen med 21… Kf8 relativt hurtigt, men 21… Kxh7 22. Sg5+ havde været sjovere. Det klassiske forsvar er Kg6, og det er også det mest testende her. Modsat har vi 22… Kg8 23. Dh5 Sf6 24. Dxf7+ Kh8 25. Te4! og Hvid sætter mat.

På 22…Kg6

(analysediagram)

hældte jeg til det smukke 23. Tb3! og havde det simple 23. h4! som backup-plan. 23. Dg4? f5! 24. Dg3 f4 25. Dg4 Sf6 virker selvfølgelig ikke, mens 23. Db3! Tf8 24. Dg3 er også stærkt. På 23. Tb3! kommer 23… Sd4 24. Tg3 Sf5 25. Se6+!! Ligeglad med tårnet! 25… Sxg3 (eller 25… Kf6 26. Sc7 g6 27. Dg4! med truslen 28. Dg5+ Kg7 29. Dxf5) 26. Dg4+

Kristian Seegert fik udbytte af sin forberedelse mod klubkammeraten Martin Haubro. Foto: Jan Løfberg.

Kf6 27. Sc7 g6 28. Lh6!

(analysediagram)

Smukt.

21… Kf8 22. Le3 Te6 23. Sg5 Txd6 24. Dh5 Tf6

Hvid er selvfølgelig klart bedst her, og der er flere veje til Rom. For eksempel 25. Le4 for at få kongen i centrum. Jeg formår dog at spille tre dårlige træk efter hinanden, der smider nærmest det hele væk.

25. Se4?! Sd4 26. Lxd4?

26. Tbd1

26… Th6! 27. Dg4?

Dronningen står selvfølgelig elendigt på g4.

27… exd4 28. Lf5 Sf6?!

Se5 havde udlignet helt.

29. Sxf6 Txf6

30. Dh4! Th6 31. De7+ Kg8 32. Tbc1 Ld5 33. Tc7 Thd6

Her havde 34. Te6! været en flot afslutning.

34. Tec1 g6 35. Tc8! Db6 36. Lxg6! T6d7

Hov.

37. Dxd7, opgivet. 1-0

Igen-igen

Jonny Hector kunne ingen stoppe. Svenskeren er kendt for sine lange stakitter, der er samlet af pinde. Han indledte da også med seks sejre, inden han i sidste runde tog en lynhurtig remis mod Jesper Mørch Lauridsen. Før partiet var Jesper i tvivl: Ville Hector spille på gevinst?

Nej, det ville stormesteren ikke. Stormesteren gamblede ikke med førstepræmien på 7.000 kroner, som han syntes, at han skulle være ene om at have i år. Nu er Hector på ingen måde kendt for hverken at fedtspille eller spille korte remiser. Jeg husker, da Jonny i 1991 blev stormester i K41s jubilæumsturnering. I sidste runde behøvede han en remisfor at få scoret sin afgørende GM-norm, og han skulle møde Bent Larsen. Jonny var meget utryg ved situationen. Ville Bent som sædvanlig spille på gevinst?

Nej, den 56-årige verdensstjerne var fredeligt indstillet, og Jonny fik sin remis i en fart. Det var helt sikkert ikke uden betydning, at Larsen syntes, at Jonny var en flink fyr. Samtidig spillede det også ind, at Bent ikke havde samme ærgerrighed som tidligere, men tog sin pæne andel af

førstepræmien. For en sikkerheds skyld. Jonny er endnu blot 52 år, men derfor kan man jo godt gå efter det sikre.

Københavnsmesterskab

Turneringen talte også som københavnsmesterskab i år. Denne titel kan kun vindes af KSU-medlemmer. Øbro havde selv et god bud på titlen, nemlig Kassa Korley, der var på julebesøg hos bedsteforældrene i Espergærde. Kassa Korley, der er flyttet tilbage til USA, kopierede Hectors stakit i de første fem runder. I 6. runde lagde Hector en ny pind til sit stakit, mens Korley fik sig samlet og vandt i sidste runde over John Arni Nilssen. Dermed indskriver Kassa Korley sig på den meget lange og fine liste over københavnsmestre. Jørgen Møller vandt i øvrigt det allerførste københavnsmesterskab i 1917 – altså for 100 år siden.

Som altid i Øbro Nytår blev præmierne delt. Ikke noget med en eller anden mærkværdig korrektionsberegning. Der var seks ratinggrupper, så alle uanset niveau har noget at spille for, selv om alle spillerne er samlet i én gruppe. Den sociale indstilling til fordelingen af pengepræmier har dog den ulempe, at præmieuddelingen kan trække lidt ud. På den anden side har det den fordel, at folk benytter pausen inden lynturneringen til at proviantere!

En kort stund overvejede jeg, om jeg skulle lade mig friste og stille op til lynturneringen. Jeg kunne se, flere trænede deres færdigheder i denne hurtige sport. Lysten var der. Det kunne være hyggeligt. Men jeg er blevet gammel og rusten. Hjernen roterer langsommere, men den mindes med glæde de mange fortrinlige stunder jeg har haft i Øbro.

Jeg gik op ad trappen og ud på Rosenvængets Allé, mens jeg genopfriskede de gyldne stunder ved "bajerbordet" ved siden af bardisken, hvor jeg selv sad med i starten af 1980erne sammen med blandt andre Bent Frede Nielsen, Ivan "Kørelæreren" Andersen, John Zimmermann, Kai Bjerring, Ludvig Doucha og ind imellem kom kampfiskene Jørgen Hvenekilde og Finn Petersen også forbi.

Det var sjove tider. Men det var dengang. Tiderne har ændret sig. Nu er det bare andre mennesker, der morer sig og har det sjovt. Jeg gik ned mod Trianglen, og som sædvanlig lod jeg blikket falde ned gennem et støvet kældervindue.

De spillede stadig skak dernede. Dernede i en kælder…

Ti års vindere

2007: Stellan Brynell og Simon Bekker-Jensen 6/7.
2008: Allan Stig Rasmussen 6/7.
2009: Jonny Hector, Simon Bekker-Jensen, David Bekker-Jensen og Thorbjørn Bromann 5½/7.
2010: Jonny Hector 7/7.
2011: Henrik Danielsen 6½/7.
2012: Jonny Hector 6/7.
2013: Jonny Hector 6½/7.
2014: Henrik Danielsen, Jonny Hector, Nikolaj Mikkelsen og Jens Ove Fries Nielsen 5½/7.
2015: Jonny Hector og John Arni Nilssen 6/7.
2016: Jonny Hector 6½/7.

Slutstilling i Øbro Nytår og KM 2016

1. GM Jonny Hector, Nordkalotten, 6½/7.
2. IM Kassa Korley, Øbro, 6 – københavnsmester 2016.
3-4. Tobias Valentin Rostgaard, BMS, og FM Jesper Mørch Lauridsen, Enkeltmedlem, 5½.
5-10. IM Martin Haubro, BMS, IM John Arni Nilssen, Gribskov, FM Mikkel Minosri Jacobsen, BMS, Viktor Haarmark Nielsen, Øbro, Niels Kristian Kragh, K 41, og Henrik Porte, Holland, 5.
11-16. Ritvars Reimanis, Letland, Kristian Seegert, BMS, Peter Erik Olsen, Seksløberen, Søren Mikkel Andersen, Brønshøj, Jan Mose Nielsen, Taastrup Skf., og Mads Pasztor, BMS, 4½.

Jonny Hector og Kassa Korley analyserer turneringens afgørende parti. Foto: Jan Løfberg.

Den tidligere landsholdsspiller Kassa Korley har de seneste år boet i USA, hvor han studerer politisk videnskab. Men han var på juleferie hos bedsteforældrene Verner og Tove Hansen i Espergærde og kunne derfor deltage i sin klubs traditionelle nytårstræf. Verner Hansen er tidligere mesterspiller og har stadig over 1800 i rating, så han fik lejlighed for at spille lidt skak igen samtidig med, at han kunne følge barnebarnets udfoldelser på topbrætterne.

Gennem hele barndommen kom Kassa – sammen med sin søster Amara – på julebesøg i Espergærde hvert andet år. Ofte blev skakbrættet fundet frem.

"Jeg lærte Kassa at spille. I starten var det "svært" at tabe til ham", griner Verner Hansen.

"Meget hurtigt begyndte det at gå nogenlunde lige op, men nu spiller vi aldrig. Kassa er for god, men selvfølgelig taler vi da om skak. Kassa kan godt forstå dansk, og han er faktisk blevet meget bedre til at tale dansk de seneste år, selv om han har boet i New York. Han ser en hel del danske tv-programmer, og det hjælper ham åbenbart", siger Verner Hansen, der endte midt i feltet med 3½ point.

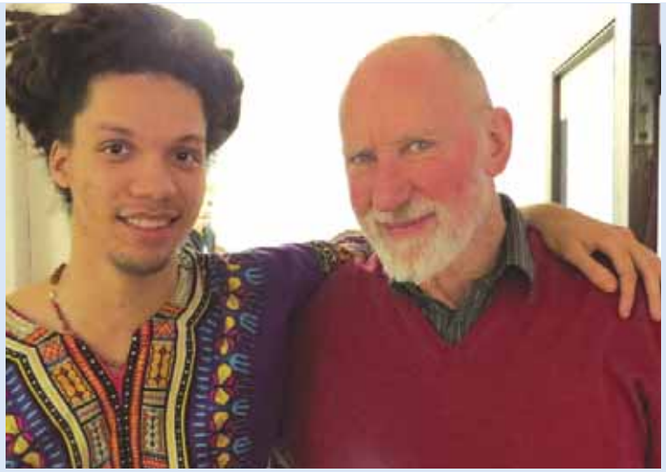

Københavnsmesteren Kassa Korley sammen med farfar Verner Hansen. Foto: Jan Løfberg.

"Det er økonomisk hårdt både at studere og bo i en storby, så for at få lidt smør på brødet har jeg privatundervisning af fem skakspillere,' fortæller Kassa Korley.

Kassa Korley vandt kandidatklassen i 2014 og deltog i den stærkt besatte landsholdsklasse i Svendborg i 2015, hvor han debuterede med en flot delt tredjeplads. På grund af studierne spillede Kasse Korley ikke særlig meget og heller ikke særlig godt sidste år. Han tabte 35 ratingpoint og røg ned på 2377, men nytårsturneringen sendte ham op på 2391. Samtidig gav de fire dages indsats på Østerbro 6.000 kroner i "studietilskud" – heraf kom halvdelen fra københavnsmesterskabet.

Nogle erindrer sikkert Kassa Korleys friske angrebsspil i Svendborg. Den stil har han sandelig ikke ændret på.

Dansk Skak Unions årsregnskab

For perioden 1. januar 2016 til 31. december 2016 med budget for 2017

Resultatopgørelse

	Regnskab 2016	Regnskab 2015	Budget 2017	Budget 2016
Indtægter				
Kontingentindtægt	1.887.772,50	1.780.280,00	2.000.000	1.750.000
Ratingafgift	218.890,00	234.960,00	215.000	215.000
Tilskud DTF	141.694,00	146.414,00	140.000	140.000
Tilskud fra fonde	31.750,00	161.767,42	30.000	30.000
Sponsorindtægter	40.000,00	40.000,00	40.000	40.000
Andre indtægter	335.735,48	2.010,00	0	0
Indtægter i alt	2.655.841,98	2.365.431,42	2.425.000	2.175.000
Udgifter				
Skakaktiviteter	703.082,18	714.730,03	806.400	807.900
Informationsaktiviteter	1.053.457,13	1.068.402,59	1.074.000	958.700
Medlemsservice	178.270,94	233.424,53	222.500	171.500
Administration og møder	258.278,06	308.061,48	294.250	285.500
Lederpleje	34.565,03	36.995,50	41.000	39.500
Vækstaktiviteter	139.009,26	67.825,96	167.000	67.000
Diverse	5193,50	652,50	700	600
Udgifter i alt	2.347.356,10	2.430.092,59	2.605.850	2.330.200
Overskud / (underskud) før finansielle poster	**308.485,88**	**-64.661,17**	**-180.850**	**-155.200**
Finansielle poster				
Finansielle indtægter	52.521,95	32.445,60	10.000	10.000
Finansielle udgifter	-356,80	-63.836,48	0	0
Finansielle poster i alt	52.165,15	-31.390,88	10.000	10.000
Over- / (underskud) efter renter	**360.651,03**	**-96.052,05**	**-170.850**	**-145.200**
Resultatdisponering				
Henlagt netto til særlige formål	0,00	0,00	0	0
Overført til næste år	360.651,03	-96.052,05	-170.850	-145.200
Resultatdisponering i alt	**360.651,03**	**-96.052,05**	**-170.850**	**-145.200**

Balance pr. 31. dec.

	Regnskab 2016	Regnskab 2015
Aktiver		
Anparter i Dansk Skak Salg ApS	197.300,13	180.346,56
Debitorer	-1.878,71	-32.117,93
Mellemregninger	-113.031,34	-85.772,02
Likvide midler	1.366.639,89	1.050.828,08
Værdipapirer	361.514,97	329.980,76
Aktiver i alt	**1.810.544,94**	**1.443.265,45**
Passiver		
Kortfristet gæld	223.583,04	216.954,58
Gæld i alt	223.583,04	216.954,58
Egenkapital		
Overført til næste år / Fri egenkapital	1.225.612,19	864.961,16
Henlagt til særlige formål	361.349,71	361.349,71
Egenkapital i alt	1.586.961,90	1.226.310,87
Passiver i alt	**1.810.544,94**	**1.443.264,45**

Kassererens beretning 2016

Årets resultat

Årets resultat er et overskud på 360.651,03 kr., som overføres til den frie egenkapital.

Kommentarer til resultatet

Resultatet er ca. 500.000 kr. bedre end budgettet. Dette skyldes næsten udelukkende at indtægterne er højere end forventet, mens driftsomkostninger er holdt på det forventede niveau. Indtægterne er ca. 480.000 kr. højere end budgettet, hvilket dels skyldes, at unionen har modtaget arven fra Ebba og Hartvig Nielsen på 321.215 kr. og dels, at kontingentindtægter er ca. 137.000 kr. højere end budgettet som følge af den kontingentstigning, der blev vedtaget på delegeretmødet i 2016. Dertil kommer, at unionen i 2016 har tjent på værdipapirerne, og at skaksalget har leveret et overskud.

Udgifterne er holdt på det forventede niveau. De væsentligste udsving i forhold til budgettet er, at skakaktiviteter er ca. 100.000 kr. under og informationsaktiviteter er ca. 100.000 kr. over.

Kommentarer til aktiver og passiver

Anparterne i Dansk Skaksalg ApS er optaget til den indre værdi i Skaksalget pr. 31. december 2016. Skaksalget har i 2016 præsteret et overskud på ca. 17.000 kr., som bestyrelsen finder tilfredsstillende.

Kommentarer til budget 2017

For 2017 er der lagt et budget for DSU, der giver et underskud på 170.850 kr. Der er afsat 100.000 kr. til at fortsætte medlemskampagnen og 50.000 kr. ekstra til ungdomseliten.

Dansk Skaksalg

Online-butik
www.skaksalg.dk

Signerede bøger til konfirmanden!

Til denne konfirmation har vi en række signerede bøger på lager. Den perfekte gave til den lidt øvede skakspiller. Disse bøger har vi i sagens natur kun i begrænset mængde, så send ordren i god tid.

Fra Quality Chess:
Her har vi Boris Gelfands meget roste bog fra 2015: "Positional Decision Making In Chess" som både hardback og paperback.
Plus 2016 opfølgeren "Dynamic Decision Making In Chess" som hardback. Konfirmationstilbud: begge bøger i hardback.
Normalpris 458 kr, tilbud 428 kr

Vi har også Mihail Marins "Learn from the Legends – Chess Champions at their Best". 10 års fødselsdags udgaven fra 2015 i hardback. **225 kr**

I Paperback har vi Lars Schandorffs "The Semi-Slav", Grandmaster Repertoire nummer 20. **189 kr**

Af Esben Lund har vi som signerede paperbacks "Rook VS. Two Minor Pieces" og "The Secret Life of Bad Bishops".
Pris per stk 149 kr, konfirmationstilbud for begge 268 kr

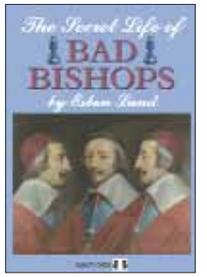

Fra **NewInChess:**
Her har vi Jan Timmans "The Art of the Endgame" i paperback. **189 kr**

Mine første åbningsbøger!

Har konfirmanden prøvet skoleskak i skolen?
Alle unge, der har spillet skoleskak og ønsker at komme lidt videre, har behov for at opbygge et åbningsrepertoire. Vi har samlet en lang række titler på åbningsbøger velegnet for begyndere og lidt videre-komne. Vi kan nævne:

Priseksempler: My First Chess Opening Repertoire **149 kr**, A Simple Chess Opening Repertoire for White **139 kr**, A Chess Opening for Blitz and Rapid **209 kr**, Bent Larsen "Åbningsspillet i skak" **189 kr**, SKAKspillerens bibel **179 kr**

Konfirmationspakken til den unge!

Vi har sammensat et tilbud, der omfatter bræt, brikker og et skakur plus bogen "Mesteren" om VM Magnus Carlsen.
Det populære sammenfoldelige bræt i svær karton og med 55 mm felter. Næsten uopslideligt. Brættet er eget design og helt igennem dansk produceret
Plus vægtede træbrikker, Staunton-form, vægt af konge 44 gram, kongehøjde: 95 mm, inklusiv trææske til opbevaring.
Plus DGT 1002 skak ur med tillægstid. Plus bogen "Mesteren" om Magnus Carlsen
Normalpris 903,00 kr, tilbud 700 kr!

Skal gaven være et **luksus skakspil** så har vi selvfølgelig også disse

Priseksempler:
Luksusbræt i sort træ, med notation og 55 mm felt **499 kr**.
Luksus skakbræt i mahogni og ahorn, 55 mm felt **479 kr.**

Luksus skakbrikker hvid/sort i buksbom: **439 kr.**
Tilbud 400 kr.
Luksus skakbrikker, Staunton-form, buksbom og rosentræ **759 kr**.
Luksus skakbrikker, Staunton-form, i buksbom og palisander **399 kr.**

Skakcomputer

Er gaven til konfirmanden en skakcomputer til træning ?

Chess Genius
(spillestyrke over 2000 i rating),
869 kr.

Chess Genius pro
(til den rutinerede spiller),
1.289 kr.

Dansk Skaksalg

Skaksættet for livet

Judit Polgar DGT skaksæt. Et fantastisk flot sæt, der består af bræt, brikker og flot træ æske. **Pris 1600 kr.**
DGT lille og handy 1001 skakur. **Pris 195 kr.**
Quality´s **Judit Polgar trilogi. Pris 627 kr.**

Samlet pris 2.422 kr.
Konfirmationstilbud 2.200 kr.

Til den lærelystne konfirmand

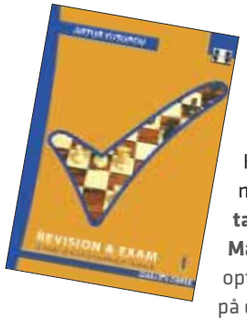

2016 opfølgning på den prisbelønnede **"The Fundamentals"** trilogi.
Denne opfølgning indeholder 432 øvelser. Kan bruges både som en test og opfrisker hvis konfirmanden allerede har læst de 3 "fundamentals" bøger, eller ses som en helt ny samling af instruktive øvelser. Paperback **179 kr** / Hardback **229 kr**

Har konfirmanden ikke alle ni bøger (**The Fundamentals, Beyond The Basics** og **Mastery**), så fejrer vi denne opfølgningsbog med et tilbud på de oprindelige bøger.

Alle 9 bøger, normalpris 1620 kr., nu 1399 kr.! – Vælg 5 bøger, normalpris 900 kr., nu 799 kr.!

Artur Yusupov var som spiller nummer 3 i verden efter de legendariske VM´er Karpov og Kasparov i årene fra 1986-1992, men har i de seneste år primært arbejdet som træner. Yusupovs lærebøger anbefales af vore landstrænere.

FRITZ 15!

Den nye **Fritz 15,** konfirmandens nye analysepartner!
En ekstrem brugervenlig ny udgave. Kan bl.a. løbende analysere styrker og svagheder. Er de i åbningsspillet, midtspillet eller slutspillet? **Fritz 15** giver brugeren et vejledende rating tal for alle tre faser.
Den nye **Fritz 15** giver også direkte adgang til Chessbases web-tools. Er programmeret af amerikaneren Vasik Rajlich, der stod bag "Rybka". Det garanterer for spillestyrken. **529 kr**

Samlet pris for de 10 Yusupov-lærebøger i paperback og Fritz 15 **2.328 kr.**
Konfirmationstilbud 2.100 kr

Besøg os på **www.skaksalg.dk** eller på hvor nye produkter vil blive præsenteret

Kommende turneringer

Indbydelser:
Sendes til Skakbladets redaktion (se side 2). Priser (ekskl. moms):
Standard: kr. 2,00 pr. mm
Anden opsætning: kr. 4,00 pr. mm
Alle arrangører kan gratis lægge indbydelser på Dansk Skak Unions hjemmeside www.skak.dk.

Rating af turneringer:
FIDE administrerer Elo-rating i tre kategorier, både koordineret EMT, hurtigskak og lynskak kan rates. Kontakt DSUs ratingkartoteksfører på email: ratingkomite@skak.dk

www.skak.dk + 'Turneringer'

K = Koordineret turnering
H = Hurtigskak
L = Lynskak
E = Elo-ratet turnering

Viking Cup i Frederikssund H

4/3 – Husk hurtigskakturneringen Viking Cup i Frederikssund lørdag d. 4/3 2017 kl. 10. Tilmelding til Thomas Larsen tlf.: 30275793 eller via turnering.skak.dk, hvor hele indbydelsen kan ses.

Valby Hurtigskak 2017 H

26/3 – Valby Skakklub har atter fornøjelsen af at indbyde til 8-runders hurtigturnering for 3-mandshold + evt. reserve. Betænkningstiden er 20 min. pr. mand pr. parti. **Spilledag:** Søndag den 26. marts 2017 fra kl. 09.00 til ca. kl. 18.00. **Spillested:** Valby Kulturhus, Teatersalen, Valgårdsvej 4, 2500 Valby. Der spilles i en Monrad-gruppe med opdeling i 2-3 præmiegrupper efter ratinggennemsnit, hvor de tre højst ratede tæller. **Indskud:** 300 kr. pr. hold, som betales ved turneringsstart. **Præmier:** Indskuddet går ubeskåret til præmier. I grupper med stor spredning vil der være et antal ratingpræmier. **Tilmelding:** Senest 24. marts til Martin S. Nielsen, e-mail: kasserer@valbyskakklub.dk med spillernavne, ratingtal (hurtigskak) og holdnavn. Se den løbende tilmelding på www.valbyskakklub.dk. Yderligere oplysninger: Martin S. Nielsen, tlf. 20 91 20 67.

Djurslandsturneringen EMT 2017 K

30/3-18/5 – Grenaa Skakklub indbyder til den 74. udgave af Djurslandsturneringen. **Spilledage:** 7 torsdage: 30/3, 6/4, 20/4, 27/4, 4/5, 11/5, og 18/5 med start kl. 19. Evt. udsatte partier kan afvikles mandag d. 24/4 eller mandag d. 15/5. Evt. omkamp afvikles mandag d. 22/5 eller mandag d. 29/5 som hurtigskak. Afslutning: lynskak og præmieuddeling d. 1/6 kl. 19.30. **Spillested:** Grenaa Idrætscenter, Ydesvej. **Betænkningstid:** 2 timer til 40 træk, derefter ½ time + opsparet tid til resten af partiet. **Mødetid:** Grenaa Skakklub tillader ½ time for sent fremmøde. **Turneringsform:** Alle-mod-alle grupper, evt. Monrad. **Indskud:** 150 kr. betales ved 1. runde. **Præmier:** Indskuddet minus EMT-afgift. Rygning: der er rygeforbud i Idrætscentret. Tilmelding med navn, fødselsdata, ratingtal og telefonnummer: senest 22/3 til Asger Hartelius, Ågade 9 K, 8500 Grenaa, tlf. 86322372, e-mail: **asger.h@stofanet.dk**

Tølløse Weekend Speciel 2017 K E

31/3-2/4 – 7. Weekendturnering!! Tølløse Skakklub indbyder til 5 runders koordineret EMT-turnering. **Spilledag/tidspunkt:** Fre. 31/3 kl. 19.00-24.00, lør. 1/4 og søn. 2/4 kl. 10.00-15.00 og 16.00-21.00. **Spillested:** Aktivitetshuset, Nytorv 14, 4340 Tølløse. NB! Nyt spillested. Fine spilleforhold polstrede stole og brede borde i klubbens lokaler. 2 minutters gang fra jernbane stationen. Rygeforbud. **Kantine:** Smørrebrød og pølser m. brød eller kartoffelsalat (skal bestilles i forvejen), kaffe, vand, øl, chokolade m.m. **Spilleform:** Spilles i max. 2 Schweizer grupper med max. 4 præmie-grupper. Total højest 44 spillere. **Betænkningstid:** 2 timer til 40 træk, derefter 30 minutter + opsparet tid til resten. Mødetid senest 1 time efter rundens start, ellers tabt parti.

Indskud: 175 kr. Juniorer op til 20 år 125 kr. Indskuddet skal indsættes på reg.nr. 4426, kontonr. 4426057573 ved tilmeldingen (senest 24/3 2017). Husk at anføre navn på indbetalingen. NB! Præmieudbetalingen sker ved præmiebevis. Du modtager en fil til din e-mailboks, som du printer ud og oplyser dit reg. nr. og konto nr. og afleverer på spillestedet. Har du ikke mulighed for at printe ud, kan du få udleveret et præmie/konto bevis på spillestedet. Du får øverste halvdel af præmie/kontobeviset. Nederste del bruger jeg til at overføre din præmie til din bankkonto.

Præmier: Garanteret 1. præmie i øverste præmiegruppe 1.000 kr. I alt udbetales 80 % af indskuddet som præmie. **Turneringsledelse:** Ove Frank Hansen, Holbæk Skakklub og Janech Hansen, Tølløse Skakklub. **Tilmelding:** Med navn, fødselsdag, rating, telefon nr. og E-mailadresse til Fredderik Janech Wesley Hansen, på tlf. 59 18 03 19 eller E-mail: janech807@waoomail.dk eller endnu bedre via DSUs Turneringssystem **senest: 24/3 2017.** Turneringen er om muligt Elo-ratet.

Kommende turneringer

Himmerlandsmesterskabet 2017 **K E**

24/4-29/5 – Aars Skakklub indbyder hermed til 7 runders EMT om Himmerlandsmesterskabet. 8-mandsgrupper tilstræbes. Elo-rating, om muligt.

Spillested: Erhvervsskolerne, Aars.

Spilledage: 24/4, 26/4, 1/5, 8/5, 15/5, 22/5, 29/5. Lynturnering og præmieuddeling 31/5. Alle dage med start kl. 19.

Betænkningstid: 90 min. til 40 træk, 15 min. + evt. opsparet tid til resten af partiet. Tidstillæg: 30 sek. pr. træk fra og med første træk.

Indskud: M-kl: 160 kr., basisklasser: 120 kr. Juniorer u/18 og pensionister 100 kr. Opkræves på første spilleaften.

Præmier: M-kl: 1500 kr., basisklasser: 1 pr. 600 kr.

Tilmelding: Senest tirsdag d. 18/4 på DSUs turneringsside eller til Henning Larsen, Løvsangervej 6, 9600 Aars. Tlf. 98 62 36 72.

Varde Weekend **K**

5/5-7/5 – Koordineret enkeltmandsturnering.

Fredag d. 5. maj til søndag d. 7. maj 2017.

Se udførlig indbydelse på DSUs hjemmeside – **www.skak.dk**

NÆSTE NUMMER

Udkommer i maj.

Stor reportage fra DM i Skørping.
Alt om Divisionsturneringen.
Ny træningsartikel af Aagaard.
Og meget mere.

Glæd Jer!

Juletravlhed

Opgaven bag på Skakbladet nr. 6 lokkede mange løsere til analysebrætterne. Mere end halvdelen af indsenderen nåede frem til, at fartårnet på g2 købte en sort bonde med hjem, men mor-springeren stod for indkøbene af springer og tårn.

Fra diagramstillingen styrter springer og tårn rundt mellem hylderne, mens de hele tiden holder øje med børnene på c5 og d5. Versets hints om '16 dage til jul' (mat i 16 træk) og 'skak, skak, skak …' (alle hvide træk med skak) fangede de fleste løsere, og så går det ellers derudad:

1. Tg4+ Kh2 2. Sf3+ Kh1 3. Se5+ Kh2 4. Tg2+ Kh1 5. Tg5+ Kh2 6. Sf3+ Kh1 7. Sxd2+ Kh2 8. Sf3+ Kh1 9. Se5+ Kh2 10. Tg2+ Kh1 11. Txe2+ Kg1 12. Tg2+ Kh1 13. Tg5+ Kh2 14. Sf3+ Kh1 15. Sd2+ Kh2 16. Sxf1 mat!

Opgave og idé er af OL-guldvinderen i problemskak, Steffen Slumstrup Nielsen, og flere løsere var så venlige at kalde den genial. Teksten og juleverset var redaktionens beskedne bidrag.

Ved lodtrækningen blandt de rigtige løsninger tilfaldt præmierne:

Torben Frederiksen, Tønder
("Larsen" i luksusudgaven)

Ove Jelling, Silkeborg
("Tag stilling" 780 taktikopgaver)

Jerry Møller Jensen, Gentofte
("Åbningsspillet i skak")

Om det var julestemning eller heldige omstændigheder er ikke til at sige, men opgaven inspirerede åbenbart løserne til at tilføje en række hyggelige julehistorier med variationer over temaet. Men da genren – og endda sangen – jo ligesom var givet, vil vi nøjes med at bringe følgende opløftende strofer forfattet af Leif Winther:

1.
Tårn og springer giver skak på skift,
sandelig en meget flot bedrift.
Springer tager tårnet Dora to,
springeren den er så glad og fro.
Tårnet tager bonde Erik to,
bonden fanget i dets skarpe klo.
Springer tager springer f med mat,
for de sorte er det dybt godnat.
//: Nat, nat, nat, nat, nat, nat,
for de sorte er det dybt godnat. ://

2.
Mat i seksten ku' man osse si'e,
skakproblemet savner helt sit li'e.
Løsningen blev fundet som en leg,
brikkerne sku' gå den rette vej.
Brikkerne blev lige flittigt vendt,
løsningen nu er til bladet sendt.
Vi vil slutte vores lille sang,
skakken den vil gå sin sejrsgang.
//: Gang, gang, gang, gang, gang, gang,
skakken den vil gå sin sejrsgang. ://

BRÆTTET RUNDT

Jens Ove Fries-Nielsen vandt Erfurt Schachfestival 2016

En glad Jens Ove Fries-Nielsen kunne løfte sejrstrofæet, da han med en gevinst i sidste runde over hollænderen Willy Hendriks vandt den 26. udgave af Erfurter Schachfestival i juleferien. Førstepladsen var tredelt, men danskeren havde bedst korrektion: 1. IM Jens Ove Fries-Nielsen, Fredericia, 6½/8 (korr. 36½). 2. IM Jonathan Carlstedt, Tyskland, 6½ (35½). 3. GM Peter Enders, Tyskland, 6½ (34½). 4. GM Roland Schmaltz, Tyskland, 6.

Der deltog yderligere fem danskere i mestergruppen. Af dem klarede FM Filip Boe Olsen, Nordre, sig bedst med 4½ på 44. plads. Der deltog i alt 439 spillere i festivalen, heraf 156 i øverste gruppe.

I en sideløbende turnering i Hamburg blev FM Bjørn Møller Ochsner, Århus/Skolerne, nr. 3, med 5½/7. GM Niclas Huschenbeth, Tyskland, vandt maksimumpoint 7. IM Dmitrij Kollars, Tyskland, fik 5½ (bedre korrektion) på andenpladsen.

Ivantjuk og Karjakin vandt VM

Den norske verdensmester i "langsom skak", Magnus Carlsen, delte førstepladsen i både hurtigskak-VM og lynskak-VM, der blev spillet sidst i december i Qatar. Men han missede guldmedaljerne i begge rækker, fordi spilleren med det højeste ratinggennemsnit. Her vil Carlsen af naturlige årsager "hjælpe" sine konkurrenter til at få et højere snit.

I hurtigskakken, hvor Carlsen var forsvarende mester, blev det ikke så afgørende, fordi han fik en dårlig start og dermed svagere modstand. Ukraineren Vassily Ivanchuk holdt trods sine efterhånden 47 år sine yngre konkurrenter bag sig. Det fik Carlsen til at udtale: " Hvis der er en, jeg under succesen, så er det Ivantjuk. Han har været en klassespiller i 30 år. Han fortjener det virkelig."

Slutstilling efter 15 runder: 1. Vassily Ivanchuk, Ukraine, 11 (Elosnit 2747). 2. Aleksandr Grisjuk, Rusland, 11 (2740). 3. Magnus Carlsen, Norge, 11 (2701). 4. Shakhriyar Mamedyarov, Azerbajdzjan, 10 (2738). 5. Yangyi Yu, Kina, 10 (2724).

I lynmesterskabet havde Carlsen under præmieceremonien svært ved at tøjle sin skuffelse. Mens guldglimmer blev sprøjtet ud over præmietagerne, forlod Carlsen podiet. Han var vred og skuffet, fordi han lå til at vinde, men det blev afgørende, at polakken Radoslaw Wojtaszek smed en gevinststilling i næstsidste runde mod Sergej Karjakin. Det bevirkede, at Carlsen i 21. og sidste runde skulle slå huggeblokken Peter Leko fra Ungarn, fordi Karjakin i tilfælde af en sejr over Baadur Jobava havde det højeste ratingsnit.

Slutstilling: 1. Sergej Karjakin, Rusland, 16½ (2740). 2. Magnus Carlsen, Norge, 16½ (2735). 3. Daniil Dubov, Rusland, 14½ (2733). 4. Hikaru Nakamura, USA, 14½ (2720). 5. Aleksander Gristjuk. Rusland, 14½ (2718).

Hos kvinderne vandt ukraineren Anna Muzychuk begge mesterskaber.

Hattrick af So

Først vandt Wesley So Sinquefield Cup, derefter London Chess Classic og nu også Wijk aan Zee. Efter Magnus Carlsen fremstår Wesley So som tidens klareste stjerne på de 64 felter. Han er rykket op som nr. 2 på verdensranglisten efter den norske verdensmester. Og siden tabspartiet mod netop Carlsen i Bilbao Masters har So spillet 56 partier i træk uden nederlag.

Slutstillingen i den hollandske klassiker, der nu hedder Tata Steel Masters: 1. Wesley So, USA, 9/13. 2. Magnus Carlsen, Norge, 8. 3-5. Baskaran Adhiban, Indien, Levon Aronian, Armenien, og Yi Wei, 7½. 6-7. Sergej Karjakin, Rusland, og Pavel Eljanov, Ukraine, 7. 8. Anish Giri, Holland, 6½. 9-11. Pentala Harikrishna, Indien, Dmitri Andrejkin, Rusland, og Radoslaw Wojtaszek, Polen, 6. 12. Jan Nepomniatji, Rusland, 5. 13. Richard Rapport, Ungarn, 4½. 14. Loek van Wely, Holland, 3½.

Afsender: Dansk Skak Union, Luneparken 25, 6070 Christiansfeld

POST PP DANMARK
Magasinpost SMP
ID-nr. 42197

Yifans selvmål

Kvindeverdensmesteren Hou Yifan fra Kina trak de største overskrifter under årets åbne turnering i Gibraltar. I sidste runde tabte hun uden tvivl med vilje, fordi hun på denne måde ville gøre opmærksom på, at hun var utilfreds med, at hun i løbet af ti runder mødte syv kvinder.

Nu var det i forvejen ikke Yifans turnering, og hun scorede ikke videre godt mod sine medsøstre – hun måtte nøjes med seks point, inden det latterlige parti i sidste runde mod den indiske mand Babu Lalith.

Som et kuriosum kan det nævnes, at Hou Yifan ikke stillede op til verdensmesterskabet for kvinder, der blev afviklet i den iranske hovedstad Teheran, mens Skakbladet gik i trykken.

Yifans vej til rekordbøgerne så således ud:

Hou Yifan – Babu Lalith
1. g4 d5 2. f3 e5 3. d3 Dh4+ 4. Kd2 h5 5. h3 hxg4

6. Opgivet.
Turneringen var i øvrigt stærkt besat – med mange af verdens bedste blandt begge køn i deltagerfeltet.
12 spillere havde over 2700 i rating.

Slutstilling:
1. GM Hikaru Nakamura, USA, 8/10 (efter omkamp).
2. GM David Guijarro Anton, Spanien, 8.
3. GM Yu Yangyi, Kina, 8.

Med tiden vil Hou Yifan nok komme til at fortryde sin demonstration i Gibraltar.
Foto: Cathy Rogers