2013 / 4

Skakbladet

Medlemsblad for Dansk Skak Union

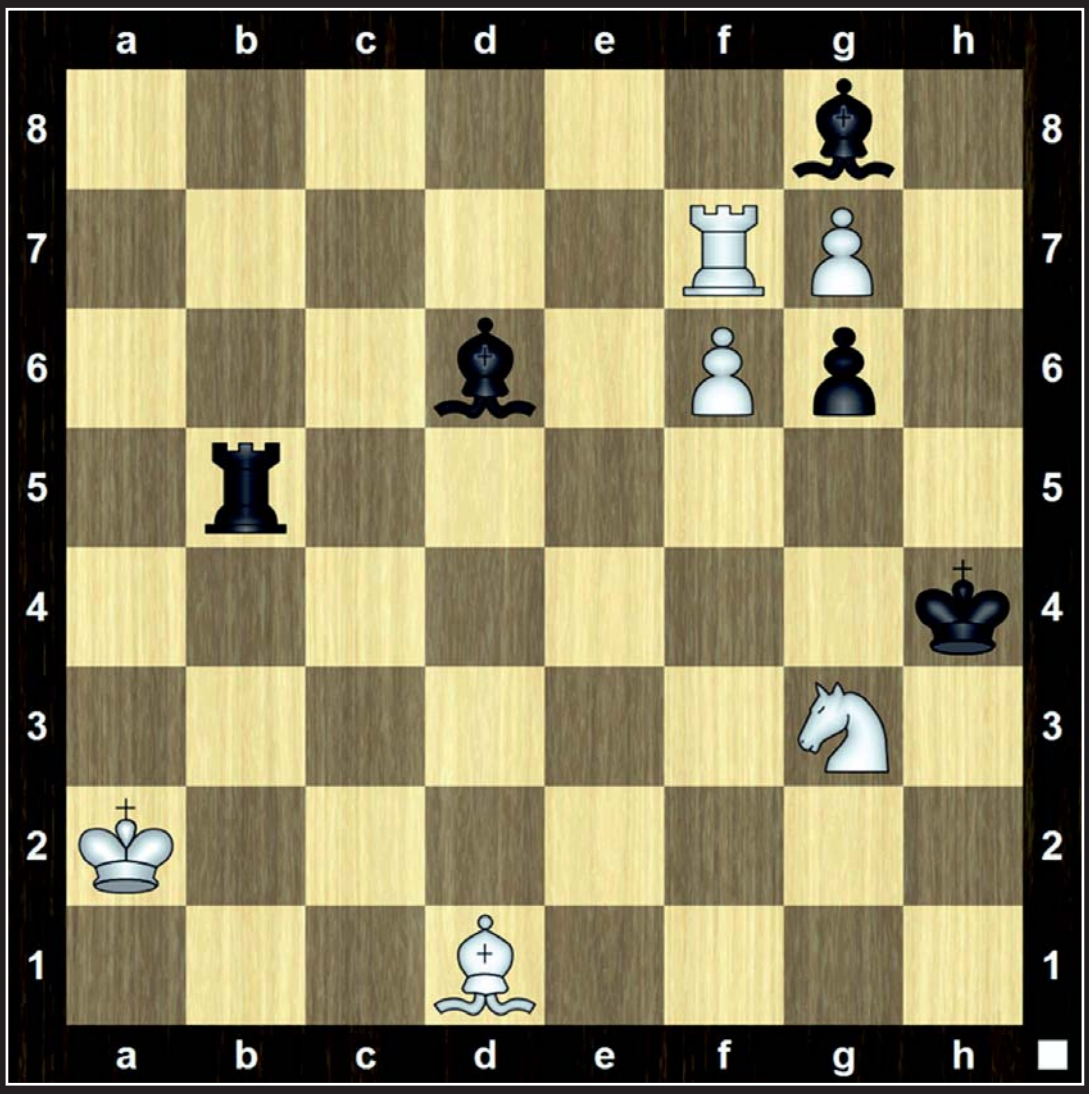

En studie i præcision

Hvid trækker og holder remis!

• Pokalfinalen • Glenco Chess • H.C. Andersen Mind Games •
• Copenhagen Chess Challenge • Slutspilstudier •

Mandag den 5. august 2013

Skakbladet

ISSN 0037-6043

109. årgang, nr. 4, 2013.
Udgivet af Dansk Skak Union
Årgangen omfatter 6 numre.

Redaktion
Thorbjørn Rosenlund,
Kongestien 16, 2830 Virum.
Tlf. 25 63 42 10.
Email: skakbladet@skak.dk.

Annoncer / turneringsindbydelser
Sendes til redaktionen.

Indsendelsesfrister

Nr.	Deadline	Udkommer
5	27/8	28/9
6	29/10	30/11
1	7/1	8/2

Abonnement og ekspedition
Danmark: kr. 250 pr. år inkl. moms og fors. Udlandet: kr. 350 pr. år, inkl. forsendelse. Bestilles hos Skakbladets ekspedition (se Medlems- og ratingkartotek nederst på siden)

Sats og montage
TR-Text, tlf. 25 63 42 10.

Tryk
Bialostockie Zaklady Graficzne S.A.
Al. 1000-lecia P.P. 2
15-111 Bialystok - Poland

Indhold

Tag stilling 6
Pokalfinalen i Odense 7
Copenhagen Chess Challenge 14
20 træk til skafottet 19
Glenco Chess 20
H.C. Andersen Mind Games 24
Skakkunst på højt plan 28
Dansk sejr i studieturnering 35
Fra landstræneren 38
Korrespondanceskak 39
Problemskak 40
Skakspillerne sagde 41
Kommende turneringer 42

Forsiden: Slutspilstudie af Steffen Slumstrup Nielsen, 1. pr. – se side 4

Dansk Skak Union

Bankforbindelse: Nordea
reg.nr. 2237
kontonr. 5363384406

www.skak.dk

Dansk Skak Union ...

Formand: Lars-Henrik Bech Hansen, Hjertebjærgparken 20, 4340 Tølløse.
Tlf. 27 57 63 58. Email: formand@skak.dk.

Kasserer: René Baarup-Christensen, Luneparken 25, 6070 Christiansfeld.
Tlf. 20 88 56 62. Email: kasserer@skak.dk.

Sekretær: Poul Jacobsen, Brovangen 8, 5464 Brenderup.
Tlf. 40 83 36 16. Email: sekretaer@skak.dk.

Udvikling: Tom Nicolaj Skovgaard, Stensbyvej 15, 2740 Skovlunde.
Tlf. 24 28 14 10. Email: udvikling@skak.dk.

Organisation: Aage Dalstrup Olsen, Søndervangen 14, 1. tv., 8260 Viby J.
Tlf. 20 62 33 01. Email: organisation@skak.dk.

Medlems- og ratingkartotek: Bjørn Laursen, Hybenvej 21, 8763 Rask Mølle.
Tlf. 75 67 95 43 / 75 67 87 80. Email: kartotek@skak.dk.

Ungdomsskak skal styrkes

Skal man drive forretning med succes, må man identificere og prioritere sine forretningsområder – og måske endda fravælge eller 'outsource' nogle områder. Dansk Skak Unions primære 'produkt' er konkurrenceskakken i dansk og internationalt regi, og 'kunderne' er alle dem, som ønsker at dyrke skakken på konkurrenceniveau, det være sig i klub, nationalt eller internationalt, individuelt og på hold – og uanset styrkeniveau.

Det faldende medlemstal gennem de seneste mange år er som bekendt en af DSU's hovedudfordringer.

Blandt årsagerne til den historiske fremgang, som i 1983 bragte medlemstallet op over magiske 10.000, var etableringen af landsudvalget Dansk Skoleskak i 1960.
Parallelt med ungdomsturneringer for skaklubbernes juniorer havde Dansk Skoleskak til formål at skabe interesse for skak blandt landets skoleelever. Men skoleskakken blev med årene en sovepude. I stedet for supplement blev ungdomsarbejdet på skolerne af DSU mere og mere opfattet som 'outsourcing', og lokale og landsdækkende juniorturneringer i DSU-regie forsvandt én efter en.

Mange børn og unge har i skoleskakken fået gode oplevelser med skakspillet og derigennem fået lyst til at dyrke skak på konkurrenceniveau, men Dansk Skak Union har savnet de turneringer og aktiviteter for ungdommen, der kunne fastholde og øge interessen.

Dansk Skak Union er nødt til, hvis medlemsudviklingen skal vendes, både på landsplan og lokalt i hovedkredse og klubber, at styrke tilbuddene til unge spillere!

Ungdomsskakken – aldersinddelt i U-08, U-10 osv. op til U-18 – er internationalt vokset stærkt de seneste 10-15 år, og DSU introducerede i 2008 sit eget årlige ungdomsskak-DM – et skridt i den rigtige retning og en naturlig ting for ethvert sportsforbund at have.

Men der skal meget mere til! Det kunne være træning, f.eks. som det er realiseret i ChessHouse nu samt i flere klubber med store ungdomsafdelinger, måske en holdturnering for ungdomshold!?, måske netbaserede konkurrencer, tests og træning m.v. – de unge spillere er som alle andre unge at finde på nettet, og udbuddet af billige netværktøjer bliver heldigvis bedre og bedre.

Der skal fokus på 'forretningen' – for både ledelsen og alle 'ansatte'. Og 'produktet' skal både gøres mere synligt og suppleres af aktiviteter, som tiltrækker unge skakspillere og som forankres i medlemskab af Dansk Skak Union.

Lars-Henrik Bech Hansen

Korrektioner...

Regelændringer alligevel ikke i kraft!

Ikke en korrektion i traditionel forstand, for da Skakbladet nr. 3 offentliggjorde de ny FIDE-regler, var det i overensstemmelse med kongresbeslutningen fra Istanbul 2012. Men kort efter trykstart meddelte FIDE på sin hjemmeside, at reglerne alligevel ikke var i kraft 1. juli, men skulle afvente en ny behandling på kongressen i Tallinn, oktober 2013. Præcist hvorfor, ændringerne blev udskudt, har FIDE ikke meddelt, men som det også fremgik af den danske skakdommerforenings kommentarer i Skakbladet nr. 3, var der flere uklarheder i reglerne, og det forlyder, at FIDE's Presidential Board ønskede ændringer, som regelkomiteen ikke mente at kunne vedtage administrativt.

Bent Kølvig og KM: – Der var en skrivefejl i årstallene for Bent Kølvigs københavnsmesterskaber (side 5). Den nu 80-årige Kølvig vandt sine fire KM-titler i årene 1956, 1959, 1961 og 1962. Men det giver anledning til endnu en gang at ønske til lykke, både med fødselsdag og den store indsats ved skakbrættet.

Admiral Niels Juels Cup: – En korrigeret hensigt, ikke optimalt og dermed en fejl: Artiklen om Admiral Niels Juel Cup i Køge må desværre udskydes til Skakbladet nr. 5. Redaktionen beklager.

Moiseenko Europamester

Alexander Moiseenko, Ukraine, vandt EM 2013 i Polen med 8 point af 11 og bedste korrektion af ti spillere. Blandt de 280 deltagere i feltet var der tre danskere, som nåede følgende placeringer (i parentes): IM Andreas Skytte Hagen 5½ (146, ratinggevinst på 15 point), IM Nicolai V. Pedersen 5½ (164) og IM Rasmus Skytte 5 (173).

www. en.eicc2013.pl

Foto: Sigfred Haubro.

Sergey Karjakin.

Sergey Karjakin vandt Norway Chess

GM Sergey Karjakin, Rusland, vandt Norway Chess i Stavanger, den hidtil stærkeste turnering i Norden, foran Magnus Carlsen og Hikaru Nakamura. Med ni verdensklassespillere plus den norske GM Jon Ludvig Hammer, var der hård kamp om turneringssejren, og i slutstillingen skilte kun ét point de første seks spillere: 1. Sergey Karjakin, Rusland (2767) 6, 2. Magnus Carlsen, Norge (2868) 5½, 3. Hikaru Nakamura, USA (2775) 5½, 4. Peter Svidler, Rusland (2769) 5, 5. Levon Aronian, Armenien (2813) 5, 6. Viswanathan Anand, Indien (2783) 5, 7. Wang Hao, Kina (2743) 4½, 8. Veselin Topalov, Bulgarien (2793) 4, 9. Teimour Radjabov, Aserbajdsjan (2745) 3, 10. Jon Ludvig Hammer, Norge (2608) 1½.

Nordmændene havde selvfølgelig håbet på sejr til Magnus Carslen, som til efteråret skal forsøge at tage VM-titlen fra Anand, men Carlsen viste dog tænder ved at vinde det indbyrdes parti mod Karjakin i 5. runde.

Dansk skak bidrog til det imponerende arrangement med IT-eksperterne Michael Andersen og Kasper Jerwiarz, samt Bjarke Sahl og Sigfred Haubro, der også havde gjort et stort arbejde med forarbejdet. Skakbladet nr. 5 bringer partier og mere om turneringen.

www. norwaychess.com

Forsiden:

En studie i præcision

Steffen Slumstrup Nielsen.

Den komponerede slutspilstudie er historisk anerkendt som noget af det bedste, skakspillet har givet os. Her mødes turneringsspillet med opgaveskakkens æstetiske idealer og skaber skak med ren logik og stor skønhed.

Efter en periode i relativ ubemærkethed er der nu tegn på, at slutspilstudien vil genvinde sin fordums popularitet. De førende trænere bruger dem, og især den hollandske stormester Jan Timman, chefredaktør på New In Chess, har bidraget til den ny interesse for slutspilstudier.

Og her i Danmark rykkede slutspilstudien direkte ind på forsiden, da Steffen Slumstrup Nielsen vandt 'Jan Timman 60 Jubilee Tourney' i konkurrence med en række af verdens førende studiekomponister.

Den spændende forsidestilling, der sagtens kunne være opstået i et turneringsparti, er en ny version af studien, der tog 1. præmie. Steffen Slumstrup Nielsen har været i tæt dialog med Jan Timman, mens han siden turneringen har arbejdet videre på sin studie.

Løsningen indledes med den fantastiske trækserie 1. Lb3 Txb3 2. Tf8 Lxf8 3. Sf5!! gxf5 4. f7 og fortsætter fra denne nøglestilling, som man kan se side 35. Skakbladet har nemlig formået Steffen Slumstrup Nielsen til at demonstrere studien, der tog førstepræmie, og desuden give en introduktion til den moderne slutspilstudie (artikel side 28).

Løsninger side 47

Tag stilling

v/ Bent Kølvig

1. Hvid trækker!

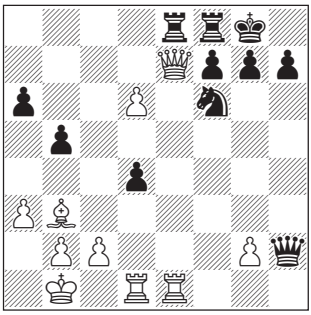

Fribondemagt!

2. Hvid trækker!

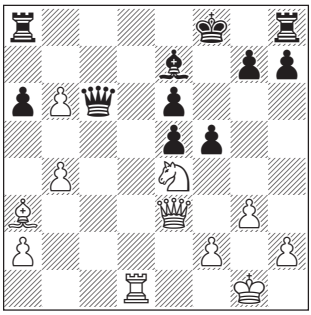

Klap lige hesten!

3. Hvid trækker!

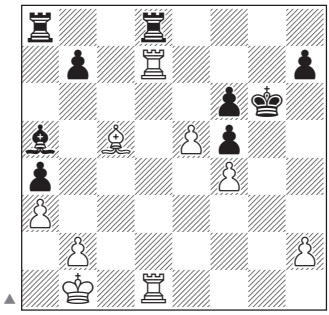

Hvad kan en tårnlinje bruges til?

4. Hvid trækker!

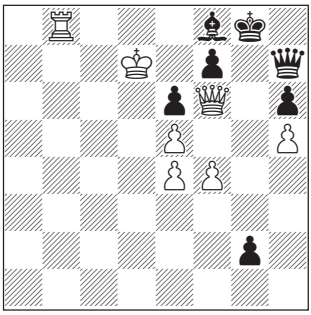

Evig skak, mat eller nederlag?

5. Hvid trækker!

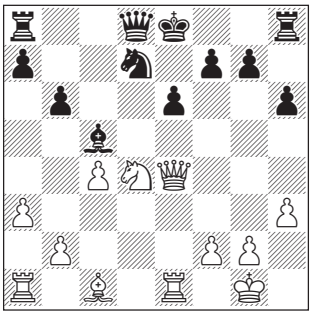

Sort forventes at rokere!

6. Sort trækker!

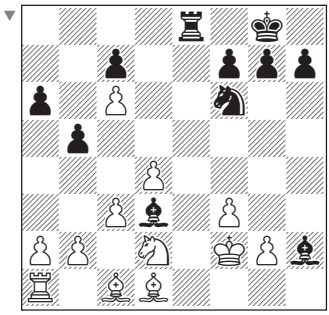

Produkt af Marshall-gambitten!

7. Sort trækker!

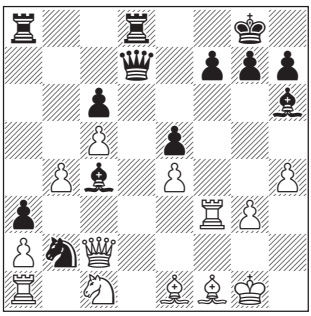

Åben linje!

8. Hvid trækker!

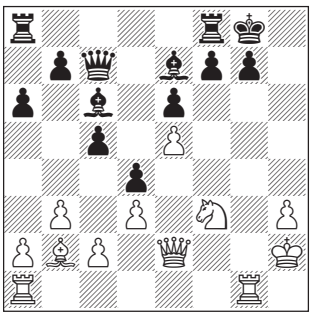

Kongen står udsat!

9. Hvid trækker!

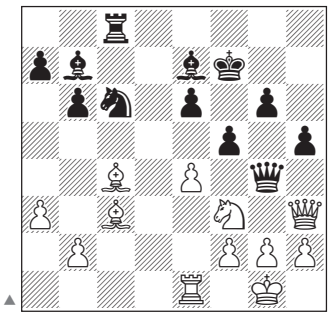

Bytte damer?

Philidor gentog pokalsejren

Pokalturneringer

For andet år i træk var københavnske Philidor suveræn i Dansk Skak Unions landspokalstævne i Odense.

Af Niels Erik Nielsen

Philidor var på vej mod scoringsrekord, men gik mod slutningen ned i kadence, og derfor indehaves rekorden stadig af Skanderborg, som i 2011 vandt med 21 point.

18. udgave af Dansk Skak Unions pokalfinalestævne, der igen blev afholdt på Hotel Scandic i Odense, samlede søndag den 19. maj små 200 deltagere, hvilket var lidt færre end sidste år.

2012-udgaven bød på en nyskabelse i form af direkte transmission fra finalestævnet, og da muligheden for at følge halvdelen af Eliterækkens partier på internettet blev vel modtaget, skulle denne service naturligvis gentages. I år valgte man i hver runde at vise 12 partier fra Eliterækken og 4 fra Bredderækken, men desværre var live-sendingen langtfra optimal, idet systemet først kom op at køre fra og med 2. runde.

Tekniske problemer betød endvidere, at dækningsgraden måtte reduceres turneringen ud. Den omfattende logistik taget i betragtning, var der ellers ikke meget at pege fingre ad, således sørgede det erfarne dommerteam igen for, at det lykkedes at overholde den snævre tidsramme. Skønhedspletter er svære at undgå, men arrangørgruppen anført af stævneleder Poul Jacobsen vil gøre alt for, at de ikke gentager sig.

Scandic Hotel Odense, 19. maj 2013.

Vejen til finalen

I år var der kun 14 hold til start i Eliterækken, og da landets ni hovedkredse har krav på to pladser hver, var fire af dem altså ikke besat. Selv om 7. HK råder over to tidligere vindere i skikkelse af Jetsmark og Nørresundby, var hovedkredsen kun repræsenteret af Aalborg, mens 4. HK var helt fraværende. Herning var sammen med Viborg spilleberettiget fra 9. HK, men førstnævnte stillede ikke op. De to jyske hold havde fået deres finalepladser uden kamp, og det samme gjaldt for Frem og Sydøstfyn fra 3. HK og Esbjerg og Evans fra 5. HK.

I 7. HK fungerer en lokal pokalturnering som adgangsbillet, mens deltagerne i Eliterækken i de øvrige hovedkredse alle blev fundet gennem kvalifikationsstævner. Traditionen tro afholdt 1. og 8. HK et fælles-

Eliterækken

1.	Philidor	20½ / 11
2.	Århus/Skolerne	16 / 7
3.	Nordkalotten	14 / 9
4.	Skanderborg	14 / 7
5.	Brønshøj	13½ / 8
6.	Furesø	12½ / 8
7.	Frem	11½ / 7
8.	Næstved	11½ / 5
9.	Viborg	11 / 5
10.	Evans	9½ / 4
11.	Aalborg	9 / 4
12.	Esbjerg	9 / 4
13.	Sydøstfyn	8½ / 3
14.	Ringsted	7½ / 2

Bredderækken

1.	Randers	16½ / 10
2.	Brønshøj	15½ / 8
3.	Herning	15½ / 7
4.	Sydøstfyn	14½ / 8
5.	Sdr. Nærå	13½ / 8
6.	Kalundborg	13 / 6
7.	Roskilde	12½ / 9
8.	Nørrebro	12 / 6
9.	Esbjerg	12 / 5
10.	Skanderborg	11½ / 7
11.	Evans	11½ / 5
12.	Skive	11½ / 4
13.	Holbæk	11 / 6
14.	Alssund	11 / 5
15.	Ålborg	10½ / 2

Philidor på sejrskurs

I stærkeste opstilling havde Philidor indtil matchen i 5. runde mod Næstved kun afgivet en enkelt remis. Og også i denne runde var Philidor sikker vinder, men på førstebrættet måtte den svenske stormester Nils Grandelius med hvid nøjes med remis mod IM Mikkel Antonsen, der spillede en stor finale og blev topscorer på førstebrættet. På bræt 2 tog Jakob Vang Glud med sort mod Mikkel Strange sin femte sejr i træk.

stævne, hvor der var hele 15 mandskaber til start i Eliterækken. Herfra gik Philidor, Brønshøj, Nordkalotten og Furesø videre. Sidste års pokalvindere, Philidor, satte sig med formationen GM Emanuel Berg, IM Jakob Vang Glud, IM Nikolaj Mikkelsen, IM Silas Lund og Jan Andersen tungt på førstepladsen. Mens der som sædvanlig var fri tilmelding i Junior- og Seniorrækken, gjaldt det modsatte for Bredderækken, som historisk set har været den mest populære, og derfor som oftest er booket helt op. Det var dog ikke tilfældet i år, hvor tre af pladserne stod tomme. Til gengæld udløste adgangen til en plads i finalestævnet flest kvalifikationsstævner, thi ud over de ovenfor nævnte måtte deltagerne fra 3. og 4. HK også gennem lokale udskilningsløb.

Mestrene lagde afstand

Selv om GM Emanuel Berg var blevet skiftet ud med GM Niels Grandelius og IM Helgi Dam Ziska erstattede IM Silas Lund i forhold til kvalifikationsstævnet, ligesom 2600-manden GM Gawain Jones modsat sidste år ikke kom til start, så de forsvarende mestre fra Philidor på forhånd ud til at være en klasse over feltets øvrige 13 mandskaber. Bortset fra Jones var finaleholdet faktisk identisk med 2012-mandskabet, og Helgi Dam Ziska viste sig snart at være den perfekte substitut.

Sammenlignet med sidste år så sølv- og bronzevinderne fra Skanderborg og Nordkalotten ud til at være i knap så stærk opstilling, mens deres Skakliga-kolleger fra Brønshøj og Århus/Skolerne, der begge har stolte traditioner i turneringen, ligeledes var svære at se som seriøse udfordrere til førstepladsen.

Philidor lagde ud med at vinde 3½-½ over Esbjerg, for hvem fjerdebrættet Torsten Lindestrøm holdt remis mod IM Nikolaj Mikkelsen. Ingen kunne på det tidspunkt vide, at det var et bemærkelsesværdigt resultat, men det blev klarere og klarere, efterhånden som turneringen skred frem, uden at nogen af Philidors modstandere formåede at komme på tavlen!

Da Viborg vandt med samme cifre over Evans, stod de til at møde Philidor i 2. runde, mens Århus/Skolernes drømme om at blande sig helt fremme led et voldsomt tilbageslag med 1-3 nederlaget til Skanderborg. Århus/Skolerne, der med seks mesterskaber tilsammen er suveræne re-

Juniorrækken

1.	Evans 1	20/ 11
2.	Frem 1	18 / 11
3.	Evans 2	14½ / 8
4.	SK1968 1	13½ / 7
5.	Jyderup	13½/ 6
6.	Skive	13½ / 5
7.	Frem 2	12½ / 6
8.	Springeren	12 / 5
9.	SK 1968 2	11½ / 7
10.	Præstø	9 / 3
11.	Frem 3	6 / 3

Seniorrækken

1.	Nordre	15 / 7
2.	Holstebro	13 / 7
3.	Nørresundby	12½ / 7
4.	Roskilde	11½/ 6
5.	Aalborg	11 / 6
6.	Evans	10½ / 6
7.	Randers	9½ / 4
8-9.	SK 1968	9 / 5
8-9.	Læseforeningen	9 / 5
10.	Frem	9 / 4
11.	Brønshøj	7½ / 3
12.	Odense	2½ / 0

Dansk Skak Unions 18. Pokalfinale

kordholdere, måtte en tur ned og vende, men de kom stærkt tilbage. I 2. runde fik domkirkebyens sønner ikke et ben til jorden mod Philidor, der gjorde rent bord og med 7½/8 point allerede havde lagt pæn afstand til de nærmeste forfølgere Nordkalotten og Furesø, som var henholdsvis 1½ og 2 point efter. Nordkalotten var også voks i hænderne på Philidor. Topratede Nils Grandelius gik forrest ved at udspille IM Bjørn Ahlander efter 21... b7-b6:

IM Bjørn Ahlander
Nordkalotten (2446)

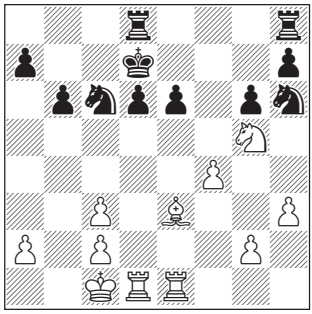

Nils Grandelius
Philidor (2596)

22. Lf2! Tde8 23. Se4 Kc7 24. Sxd6 Te7 25. Lh4 Td7 26. Txe6 Tf8 27. Sb5† 1-0

Halvejs i turneringen stod Philidor noteret for 11½ point af 12 mulige, og nærmeste forfølger var nu Furesø, der indtog andenpladsen med 8½ point, hvorpå fulgte Nordkalotten, Evans og Århus/Skolerne, alle 7 point.

Udsat kongestilling

I samme runde vandt Næstveds førstebræt IM Mikkel Antonsen for tredje gang i træk. Det gik ud over IM Jan Sørensen, Århus/Skolerne, der tvunget af omstændighederne netop har spillet 26... Ke8-f8:

IM Jan Sørensen
Århus/Skolerne (2422)

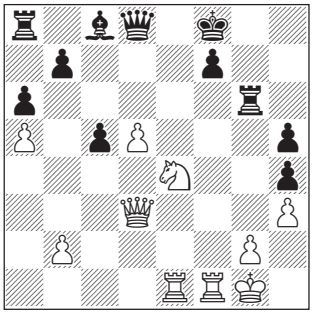

IM Mikkel Antonsen
Næstved (2417)

27. Dc3! Dxd5 28. Dh8† Ke7 29. Sf6† 1-0

Philidor fortsatte sin sejrsrække og udraderede i 4. runde Furesø med 4-0. På førstebrættet havde underhundenes Søren Bogø dog en gylden mulighed for at bryde monotonien, men han greb ikke chancen efter Nils Grandelius' 14... Sb4-d5:

Nils Grandelius
Philidor (2596)

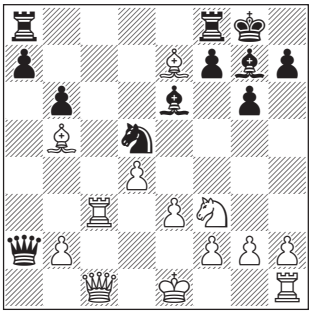

Søren Bogø
Furesø (2286)

15. Lxf8?

Efter 15. Lc4! kommer Sort i store vanskeligheder, f.eks. 15... Da5 16. Lxd5 Dxd5 17. Lxf8 Lxf8 18. 0-0.

Medaljetagerne...

Eliterækken:

Guld: Philidor
1. Nils Grandelius 5
2. Jakob Vang Glud 5½
3. Helgi Dam Ziska 6
4. Nikolaj Mikkelsen 4/5
R. Jan Andersen 0/1

Sølv: Århus/Skolerne
1. Rasmus Skytte 4½
2. Jan Sørensen 5
3. Bo Jacobsen 2½
4. Finn Pedersen 4

Bronze: Nordkalotten
1. Björn Ahlander 2½
2. Kaare Kristensen 3
3. Jacob Sylvan 4½
4. Esben Ejsing 4

Bredderækken:

Guld: Randers
1. Arne Christiansen 5
2. Aage Olsen 4½
3. Holger Henninger 4
4. Michael Horslund 3

Sølv: Brønshøj
1. Steen Petersen 3½
2. Mikkel Jørgensen 4
3. Jan Mouritsen 3
4. Christian Steen Henriksen 5

Bronze: Herning
1. Alexander Jessen 3
2. Ole Østergaard 4
3. Jens Lund Jensen 5½
4. Frank A. Rasmussen 3

Seniorrækken:

Guld: Nordre
1. Jørn Sloth 3
2. Nina Høiberg 4
3. Karl Pedersen 4
4. Erik Bang 4

Sølv: Holstebro
1. Erling Høiberg 3
2. Bent Olesen 5
3. Jacob Jacobsen 2½
4. Sigurd Rindom 2½

Bronze: Nørresundby
1. Bent Sørensen 4½
2. Jørgen Jørgensen 3½
3. Poul Erik Nørregaard Olesen 2½
4. Per Grevlund 2

Juniorrækken:

Guld: Evans 1
1. Christian Iversen 4
2. Farzam Firooznia 5
3. Mathias K. Simonsen 6
4. Arunn Ananthan 5

Sølv: Frem 1
1. Tobias Ilsøe 4
2. Sophus M. Møller 3½
3. Emma Le Besq 5
4. Jacob Christensen 5½

Bronze: Evans 2
1. Christian Matico Jepsen 2½
2. Frederik B. Schweizer 3
3. Emil R. Petersen 4
4. Viktor B. Schweizer 5

Philidor *– fra venstre Nikolaj Mikkelsen, Nils Grandelius, Helgi Dam Ziska og Jan Andersen.*

Århus/Skolerne *– fra venstre Finn Pedersen, Rasmus Skytte, Jan Sørensen og Bo Jacobsen.*

15... Sxc3 16. Lxg7?? Sxb5 17. Lh6 Tc8! 0-1

Spil til ét mål var der tale om i opgøret mellem Jakob Vang Glud og Furesøs Kasper Damm. Sidstnævnte gav en bonde i åbningen, men den fik han aldrig kompensation for. Glud har lige tilbudt løberafbytning med 34. Lf3-e2, men da bondeslutspillet taber glat, forsøgte Sort sig i stedet for med:

♔ **Kasper Damm**
Furesø (2244)

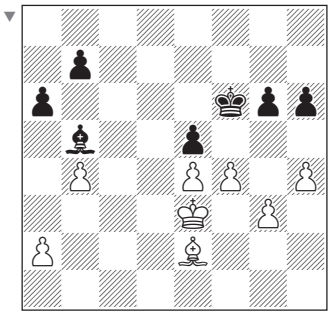

♕ **Jakob Vang Glud**
Philidor (2514)

34... g5?
Helt håbløst, men gode alternativer findes ikke.

35. fxe5† Kxe5 36. Lxb5 axb5 37. hxg5 hxg5 38. Kd3 1-0

Philidor var nu oppe på 15½ point af 16. En fantomscore, intet hold tidligere har præsteret i turneringens 18-årige historie! Næstved vandt samtidig 3-1 over Evans og nåede op på 9½ point, hvilket sendte dem op på topbordet i næstsidste runde.

Kurs mod kongen

Efter en halvskidt start var Brønshøj begyndt at røre på sig, og efter 2½-1½ over Viborg var de kun et halvt point efter Næstved. I matchen mod Viborg satte den nykårede landsholdsspiller Jacob Aabling-Thomsen kurs mod Olav D. Larsens kongestilling med 44... Se6-d4:

♔ **Jacob Aabling-Thomsen**
Brønshøj (2320)

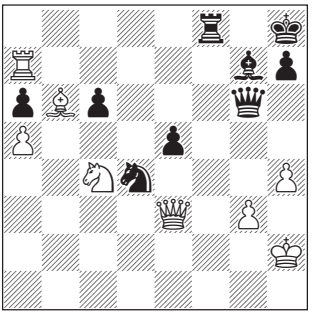

♕ **Olav D. Larsen**
Viborg (2314)

45. Sxe5?! Dc2† 46. Kh3??
Efter 46. Kg1! er der stadig masser af spil.

46... Df5† 47. Sg4 Df1† 48. Kh2 Sf3† 0-1

I næstsidste runde måtte Philidor af med to halve mod Næstved. Den ene kom på førstebrættet, hvor både GM Nils Grandelius og IM Mikkel Antonsen mødte frem med 4 point af 4. Derimod var det nærmest sensationelt, at Næstveds veteran Bjarne Haar på fjerdebrættet formåede at klare remis mod IM Nikolaj Mikkelsen.

IM Jakob Vang Glud og IM Helgi Dam Ziska holdt begge fast i deres 100%-score ved at vinde over henholdsvis Mikkel Strange og Brian Jørgensen.

Philidors 3-1 sejr var mere end rigelig til at sikre mesterskabet inden sidste runde, idet forspringet ned til nærmeste forfølger Århus/Skolerne, der med 12 point pludselig for alvor var inde i varmen igen, nu var på svimlende 6½ point.

Kamp om podiepladser

Var spændingen om førstepladsen således for længst forduftet, var der til gengæld benhård kamp om sølv- og bronze, hvortil mange hold kandiderede. Et halvt point efter Århus/Skolerne fulgte Nordkalotten, og samme pointtal var Brønshøj nået op på. Københavnerne havde dog det handicap i forhold til konkurrenterne, at de skulle slutte af mod Philidor. Yderligere et halvt point efter finder vi Furesø og Skanderborg, og med 10½ point kunne Næstved heller ikke afskrives. Med mindst seks bej-

lere til de to sidste podiepladser, var der således lagt op til en meget spændende afslutning.

Primus motoren til brættet

Med alting klappet og klart valgte Philidors stifter og drivende kraft, Jan Andersen, at gøre sin entré på den store scene. Det skete mod den mest skræmmende modstander, der kunne opdrives på fjerdebrættet, idet Brønshøjs Roland Greger i overbevisende stil havde vundet sine fem første partier.

Efter 37... Kf7-e6 rådede Jan Andersen over de bedste udsigter, men i stedet for at holde f2 dækket, gik han på eventyr med 38. Tf1-c1??

♔ **Roland Greger**
Brønshøj (2339)

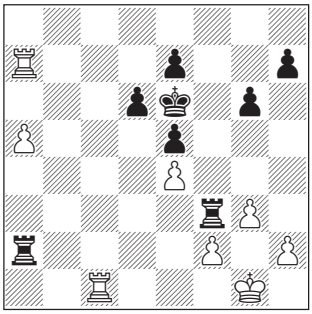

♘ **Jan Andersen**
Philidor (2225)

38... Tfxf2!

To tårne på anden- og syvende række kan være livsfarlige, men hvor Sort i diagramstillingen kan kombinere bondegnaskning med mattrusler, er Hvids modspil ikke af tilsvarende tyngde.

39. Tcc7 Tg2† 40. Kf1 Txh2 41. Txe7† Kf6 42. Tf7† Kg5 43. Kg1 Thg2† 44. Kh1 Tge2 45. Kg1 Te1† 46. Tf1 Txe4 47. Txh7 Txa5

Sort vandt i få træk.

0-1

Dermed røg Philidors status af at være ubesejret individuelt, og da Jacob Aabling-Thomsen hele vejen stod bedst mod IM Jakob Vang Glud, lænede de ellers så sejrsvante mestre sig op ad et afsluttende nederlag. På førstebrættet hentede GM Carsten Høi en halv mod stormesterkollegaen Nils Grandelius, og derfor måtte Philidor sætte sin lid til IM Helgi Dam Ziska. Færingen viste sig tilliden værdig ved langsomt at skubbe Jacob Carstensen ud af brættet.

En fribonde på syvende række skal man naturligvis altid tage sig i agt for, men efter 30. Lf3-g4? var Ziska klar med den præcise gendrivelse:

♔ **Jacob Carstensen**
Brønshøj (2401)

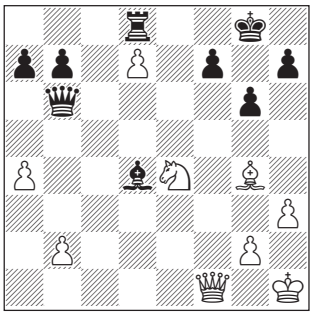

♔ **Helgi Dam Ziska**
Philidor (2459)

39... h5! 31. a5 Dc6 32. Dd3 Lxb2 33. Lf3 Dxd7 34. Db3 Le5 0-1

Da Aabling-Thomsen grundet manglende tid så sig tvunget til en remisafvikling mod Glud, holdt Philidor akkurat skindet på næsen, mens Brønshøj var ude af medalje-billedet. Til gengæld kunne mestrene fra 2002 og 2008 glæde sig over, at deres fjerdebræt Roland Greger sammen med Philidors tredjebræt IM Helgi Dam Ziska som de eneste i Eliterækken sikrede sig specialpræmien ved at vinde samtlige seks partier.

Historien bliver bestemt ikke dårligere af, at Roland Gregers klubkammerat, Nikolaj Palm, sidste år kunne lade sig hylde for samme bedrift på samme bræt! Århus/Skolerne fjernede selv enhver tvivl om andenpladsen, da de med 4-0 over Evans uddelte deres andet æg.

Derimod var der tæt opløb om tredjepladsen, hvor Nordkalotten og Skanderborg begge endte på 14 point. Derfor blev antallet af matchpoint afgørende, og her havde Nordkalotten to flere end konkurrenten. Begge hold rundede turneringen af med sejre, og selv om Nordkalotten kun vandt med mindst mulig margin over Furesø, viste det sig at være nok, da Skanderborgs 3-1 sejr over Næstved akkurat ikke rakte.

Bronzemedalje-vinderne kan passende sende IM Mikkel Antonsen en venlig tanke, da han kronede en meget fin indsats ved at vinde over IM Nicolai V. Pedersen.

Hvid var allerede i store problemer, der blev yderligere forstærket efter 28. Ta-e1?

♔ **IM Mikkel Antonsen**
Næstved (2452)

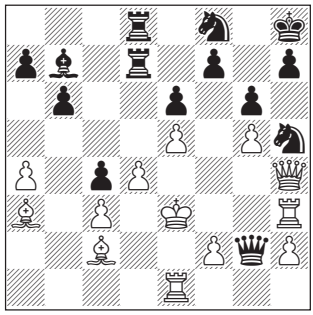

♔ **IM Nicolai V. Pedersen**
Skanderborg (2413)

28... Sf4! 29. Tg3 Sd5† 30. Ke2 Sxc3† 31. Kd2 Dxf2† 0-1

Dansk Skak Unions pokalvindere

1996:	Århus
1997:	Nordre
1998:	Gistrup
1999:	Nørresundby
2000:	Skolerne
2001:	Skolerne
2002:	Brønshøj
2003:	Jetsmark
2004:	Skolerne
2005:	Aalborg
2006:	Skolerne
2007:	Jetsmark
2008:	Brønshøj
2009:	Sydøstfyn
2010:	Århus/Skolerne
2011:	Skanderborg
2012:	Philidor
2013:	Philidor

Nordkalotten *– fra venstre Jacob Sylvan, Esben Ejsing, Kåre Kristensen og Björn Ahlander.*

Randers *– fra venstre Aage Olsen, Michael Horslund, Holger Henninger og Arne Christiansen.*

Randers vandt Bredderækken

I Bredderækken er der efterhånden tradition for, at der findes en ny vinder hver gang. Således også i år, hvor Randers tog over efter Sydøstfyn, der også havde kvalificeret sig til finalestævnet. Randers lagde ud med to sejre, hvorimod Sydøstfyn med en sejr og en uafgjort kom mere haltende fra start.

I 3. runde skiltes deres veje for alvor, for mens Randers spillede lige op med Brønshøj, tabte Sydøstfyn til Holbæk, hvis ophold helt fremme dog blev af kort varighed. Helt i front inden 4. runde var imidlertid Brønshøj, der lukrerede på skrivebordssejren i 1. runde over det ikke fremmødte sekstende hold i rækken.

I såvel Bredde- som Juniorrækken blev det desværre nødvendigt at spille med oversidder, og alle møder med vedkommende udløste automatisk en 4-0 sejr. Når man kommer længere hen i turneringen, har det ikke den store praktiske betydning, idet de gratis point i sagens natur går til et lavt placeret hold.

Sagen stiller sig unægtelig helt anderledes, når to potentielle medaljekandidater i 1. runde får foræret fire fuldfede point i en turneringsform, hvor brætpoint tæller før matchpoint. Den omstændighed, at de senere sølvmedaljevindere Brønshøj i Bredderækken og guldvinderne Evans 1 i Juniorrækken begge blev begunstiget af reglen, gav anledning til en del debat, og det er et af de forhold, arrangørerne vil kigge nærmere på, så der forestår muligvis en reglementsændring her inden næste års finalestævne.

Tilbage til begivenhederne ved brættet, hvor Randers med en 4-0 sejr over Holbæk overtog førstepladsen fra Brønshøj, der samtidig tabte 1½-2½ til Skanderborg. Med 11½ point var jyderne et helt point foran københavnerne, der blev åndet i nakken af Skanderborg og Herning, der kun var et halvt point efter.

I 5. runde vandt Randers 3-1 over Skanderborg, men trods storsejren kunne holdet stadig hentes, idet de forsvarende mestre fra Sydøstfyn samtidig vandt det fynske lokalopgør mod Sdr. Nærå 3½-½, og da Sydøstfyn skulle møde Randers i sidste runde kunne fynboerne med en 3-1 sejr snuppe pokalsejren på målstregen. Med 2-2 mod Herning tabte Brønshøj samtidig et vigtigt skridt i guldkampen, men inden sidste runde var der sædvanen tro hård kamp om podiepladserne, hvortil mange hold kandiderede.

Randers sluttede af med 2-2 mod Sydøstfyn, og det var rigeligt til at vinde rækken foran Brønshøj, der med 3-1 over Esbjerg kom tilbage på gevinstsporet. Endelig sikrede Herning sig med en 3½-½ sejr over Skanderborg bronze. Brønshøj og Herning sluttede med lige mange brætpoint, men Brønshøj havde 8 matchpoint mod Hernings 7. Randers gik som rækkens eneste hold ubesejret gennem de seks runder, så førstepladsen kan der ikke pilles ved.

I topopgøret endte de to øverste brætter remis, men jydernes tredjebræt Holger Henninger afgjorde tingene ved med de sorte brikker at vinde over fynboernes Erik René Nielsen. Afgørelsen faldt efter 37... e4-e3:

♔ **Holger Henninger**
Randers (1759)

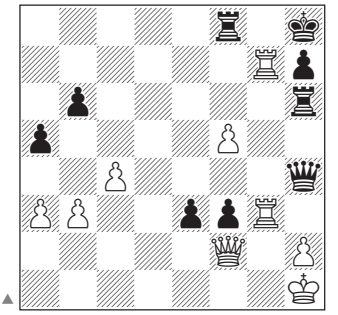

♔ **Erik René Nielsen**
Sydøstfyn (1751)

38. Db2??

38. Dg1! tvinger Sort til 38... Dxh2† 39. Dxh2 Txh2† 40. Kxh2 e2 41. Te7! f2, hvorefter Hvid holder remis med 42. Tgg7.

38...Thf6 39. T7g4 f2! 40. Kg2 Dh6 41. De2 Txf5 42. Db2† T5f6 43. Tf3 T8f7 44. Tgf4 Dg5† 45. Tg3 Dxf4 46. Tf3 Dg5† 47. Kf1 Dg1† 48. Ke2 De1† 49. Kd3 Dd2† 0-1

Nordre *– fra venstre Jørn Sloth, Erik Bang, Karl Pedersen og Nina Høiberg.*

Evans 1*– fra venstre Farzam Firooznia, Christian Iversen, Mathias K. Simonsen og Arunn Ananthan.*

Selv om Alssund i slutstillingen var at finde langt nede i tabellen, havde de på andetbrættet en sikker pointleverandør, idet Mubariz Murtuzov som rækkens eneste formåede at lave 6 point af 6.

Nordre kom, så og sejrede

Seniorrækkens relativt korte historie er fortællingen om udtalt jysk dominans, og det blev da også tilfældet denne gang, men det var hverken sidste års vinder Nørresundby, eller deres umiddelbare forgængere Holstebro og Randers, der kunne triumfere. Derimod sikrede den jyske hovedstad sig sin første aktie i pokalen, da debutanterne fra Nordre strøg til tops.

Det var bestemt ikke uventet, thi århusianerne mødte frem med tre af klubbens koryfæer fra guldaldertiden i skikkelse af Jørn Sloth, Karl Pedersen og Erik Bang, suppleret af den noget yngre Nina Høiberg. Da man så deres opstilling, fik man straks samme tanke som med Philidor i Eliterækken, at her var de kommende mestre.

Selv om århusianernes suverænitet ikke var nær så udtalt som københavnernes, endte Nordre alligevel på en sikker førsteplads. Deres favoritværdighed blev ikke mindre af, at sidste års sølvvindere fra BBC Boys, der bestod af spillere fra fire forskellige københavnske klubber, var fraværende. Selv om de fynske klubber satte rekord med tre tilmeldte hold, og Roskilde deltog for første gang med et udmærket hold, udviklede kampen om podiepladserne sig til at blive en ensidig jysk affære.

Problematikken har været taget op før, men med de gode muligheder for at sammensætte hold efter forgodtbefindende er det fortsat en stor gåde, at så få af hovedstadsområdets mange stærke seniorer benytter sig af denne unikke mulighed for at træffe gamle bekendte.

Seniorrækken nøjedes med fem runder, og Nordre lagde planmæssigt ud med at vinde 4-0 over Brønshøj, mens Nørresundby affærdigede lokalrivalerne fra Aalborg med samme cifre. Sidste års bronzevindere fra Holstebro fik en skidt start ved at tabe 1-3 til Evans, mens Randers med de stolte traditioner i rækken kun fik 2-2 mod SK 1968.

Topopgøret i 2. runde mellem Nordre og Nørresundby endte 2-2. Førstebrættet Jørn Sloth - Bent Sørensen faldt ud til sidstnævntes fordel, men Nina Høiberg sørgede for balance ved at vinde over Jørgen Jørgensen, mens de to nederste brætter endte remis.

Runden efter lammetævede Nordre de indtil da førende Læseforeningen med 4-0, og århusianerne var nu oppe på 10 point, mens Nørresundby, der vandt 2½-1½ over Roskilde, var nærmeste forfølger halvandet point efter.

Med 3½-½ over Roskilde fortsatte Nordre de gode takter, og forspringet til Nørresundby blev øget med et helt point, idet nordjyderne kun vandt med mindst mulig margin over Randers.

Endelig spillede Holstebro sig med en storsejr over Læseforeningen frem på tredjepladsen med retten til at slutte af mod det suveræne førerhold. Selv om Nordre tabte 1½-2½ til Holstebro, rakte det så rigelig til førstepladsen, idet Nørresundby kun opnåede samme resultat mod Evans.

For Holstebro betød sejren, at de byttede plads med Nørresundby og sikrede sig sølvmedaljerne. De kom til veje via gevinster på de to øverste brætter, idet Erling Høiberg og Bent Olesen vandt over henholdsvis Jørn Sloth og Nina Høiberg, der ligesom modstanderen mødte frem med 4 point af 4. Bent Olesen sikrede sig dermed som rækkens eneste en specialpræmie for fuldt hus i alle runder.

Evans triumferede

Juniorrækken har de sidste par år været en duel mellem BMS og Frem, men da sidste års vinder BMS ikke deltog, syntes vejen banet for sølvvinderne, der to gange tidligere har vundet rækken. Sådan kom det imidlertid ikke til at gå, idet førsteholdet fra den talentfulde ungdomsafdeling i Evans løb med guldet. Triumfen blev fuldkommen, da andetholdet

tog bronze, mens Frem kilede sig ind mellem de to Vejle-mandskaber. Evans lagde ud med to gange 4-0, hvoraf den første var den famøse uden kamp.

Inden 3. rundes nøgleopgør mod odenseanerne var forspringet allerede på halvandet point, derfor ændrede 2-2 i det indbyrdes opgør intet i tabellen. Det gjorde det derimod, at Frem 1 runden efter gjorde rent bord mod Evans 2, mens Evans 1 'kun' vandt 2½-1½ over Skive.

Dermed lå de to mandskaber helt lige inden de sidste to runder med et 2-points forspring til Skive og SK 1968 1. Med en 3½-½ sejr over SK 1968 2 i næstsidste runde bragte Evans sig på ny alene i front, da Frem samtidig måtte nøjes med 2½-1½ over Skive.

Den rækkefølge blev der ikke ændret på i sidste runde, hvor Evans 1 satte tingene på plads med 4-0 over SK 1968 2, hvorefter udfaldet af det interne klubopgør mellem Frem 1 og Frem 2 var uden betydning for rækkefølgen. Det var det til gengæld ikke, at Evans 2 sluttede af med at vinde 4-0 over Frem 3. Da opgøret mellem SK 1968 1 og Skive samtidig endte 2½-1½ i århusianernes favør, måtte begge se sig overhalet af vejlenserne, der sluttede stærkt af med to sejre.

I Juniorrækken er der tradition for maksimister, men i år var der kun en enkelt, nemlig tredjebrættet på guldvinderholdet Mathias K. Simonsen.

Fotos:
Thomas Vestergård.

Roland Greger, Brønshøj – scorede maksimum.

Mubariz Murtuzov, Alssund – scorede maksimum.

Bent Olesen, Holstebro – scorede maksimum.

www. dsu.dk

+ 'Aktuel dansk skak'
+ 'Pokalturneringen'

Topscorere, Elite:

1. bræt:
IM Mikkel Antonsen, Næstved, 5½
GM Nils Grandelius, Philidor, 5
IM Rasmus Skytte, Århus/Skol., 4½

2. bræt:
IM Jakob Vang Glud, Philidor, 5½
IM Jan Sørensen, Århus/Skol., 5
IM Steffen Pedersen, Skanderb., 4½

3. bræt:
IM Helgi Dam Ziska, Philidor, 6(!)
Jacob Sylvan, Nordkalotten, 4½
Jackie Andersen, Skanderborg, 4

4. bræt:
Roland Greger, Brønshøj, 6(!)
Niels-Peter Nielsen, Frem, 4½
IM Nikolaj Mikkelsen, Philidor, 4/5

R.
Lars Wilton, Esbjerg, 2½/3
Per Skjoldager, Evans,2½/5

Topscorere, Bredde:

1. bræt:
Jens Bo Hansen, Roskilde, 5
Tavs Bjerre, Skanderborg, 5
Arne Christiansen, Randers, 5

2. bræt:
Mubariz Murtuzov, Alssund, 6(!)
Mikkel Clausen, Sdr. Nærå, 5½

3. bræt:
Jens Lund Jensen, Herning, 5½
Tommy Christensen, Kalundborg, 5

4. bræt:
Chr. Steen Henriksen, Brønshøj, 5
Leif Egholm, Holbæk, 4½

Topscorere, Senior:

1. bræt:
Bent Sørensen, Nørresundby, 4½/5
Tommy Knoth, Frem, 3½

2. bræt:
Bent Olesen, Holstebro, 5(!)
Nina Høiberg, Nordre, 4

3. bræt:
Karl Pedersen, Nordre, 4
Hans Peter Rasmussen, Aalborg, 4

4. bræt:
Erik Bang, Nordre, 4
Poul Erik Flarup, SK 1968, 3½

R.
Preben Larsen, Roskilde, 2½/4
Margarita Baliuniene, Evans, 2½/4

Topscorere, Junior:

1. bræt:
Erling Bruun, Jyderup, 4½
Jesper Thybo, Skive, 4½

2. bræt:
Rasmus Thøgersen, Skive, 5
Farzam Firooznia, Evans 1, 5

3. bræt:
Mathias K. Simonsen, Evans 1, 6(!)
Emma Le Besq, Frem 1, 5

4. bræt:
Jacob Christensen, Frem 1, 5½
Arunn Ananthan, Evans 1, 5
Viktor B. Schweizer, Evans 2, 5

R.
Tommy Nquyen, SK 1968 2, 2½/5

Copenhagen Chess Challenge:

Fotos: **Thomas Vestergård.**

Jonny Hector – delt sejr i Copenhagen Chess Challenge

Copenhagen Chess Challenge 2013:

1-2	GM Jonny Hector, Sverige (2510) 7
	GM Henrik Danielsen, Island (2500) 7
3-6	GM Vladimir Georgiev, Makedonien (2559) 6½
	GM Stellan Brynell, Sverige (2478) 6½
	IM Thorsten Michael Haub, Tyskland (2458) 6½
	IM Simon Bekker-Jensen, Philidor (2412) 6½
7-15	IM Mads Andersen, Skanderborg (2484) 6
	IM Daniel Semcesen, Sverige (2464) 6
	IM Nikolaj Mikkelsen, Philidor (2417) 6
	FM Jacob Carstensen, Brønshøj (2401) 6
	IM Andreas Skytte Hagen, Skakklubben K41 (2400) 6
	FM Benjamin Arvola, Norge (2358) 6
	FM Bjørn Møller Ochsner, Jestmark (2348) 6
	David Bekker-Jensen, Philidor (2292) 6
	Anders G. Hagen, Norge (2134) 6
16-23	GM Hans Tikkanen, Sverige (2552) 5½
	IM Axel Schmidt, Sverige (2467) 5½
	IM Jasmin Bejtovic, Bosnien-Herc. (2406) 5½
	FM Jakob Aabling Thomsen, Brønshøj Skf. (2320) 5½
	Bo Jacobsen, Arhus Skakklub / Skolerne (2310) 5½
	FM Mads Hansen, Frem Skakklub (2301) 5½
	Philip Lindgren, Sverige (2260) 5½
	Joachim B. Nilsen, Norge (2229) 5½

I alt 83 deltagere.

Feltets

Af Martin Haubro

Copenhagen Chess Challenge blev afholdt i år for 9. gang siden den spæde start i 2005. Dengang var det en lille turnering, med 20 deltagere forbeholdt juniorer samt medlemmer af de arrangerende klubber, dengang Skovlunde skakklub og Taastrup skakforening. Siden da er der sket meget, og turneringen er vokset til en international open, som er skabt for titelnormer – gerne så mange som muligt! En ting har dog altid ligget fast – de ni runder på fem dage, placeret i bededagsferien. Et koncept, der holder.

Noget andet, der efterhånden også ligger fast, er Hans Tikkanen. På trods af, at han kun var i stand til at spille 8 runder i år, stillede han op og deltog for 9. gang.

Dog kan man ikke påstå han er den eneste, der har været her hvert år. Lars-Henrik Bech Hansen har lagt et arbejde i at koordinere tilmeldinger, invitationer og titelholdere samtlige år siden den spæde start i 2005. Der skal også gå stor ros herfra til ham, for altid at være der – sideløbende med opgaver ved Politiken Cup og som formand både i hans tid i KSU samt DSU.

Selv om Lars da ikke er alene om det. Man skal også huske bl.a. vores svenske Mr. Live – alias Anders Hansen – som i år også havde støtte af Michael Andersen og Kasper Jerwiarz. Michael og Kasper tog bagefter videre til Norge for at stå for live-sending fra Norway Chess i

Stormestrene vandt, men juniorspillere og IM-kandidater overraskede gang på gang.

yngste greb chancen

http://copenhagenchesschallenge.dk

Stavanger, hvor turneringens store spillere ikke hed Tikkanen og Georgiev, men Carlsen og Karjakin. Derudover var der masser af andre, som sled og slæbte for at få turneringen til at fungere – her kan nævnes Tom Skovgaard, Aage Olsen, Poul Munk og (Sigfred) papa Haubro.

Copenhagen Chess Challenge var i sin tid skabt for de unge og viser sig stadig at være en turnering, som ligger godt til netop den gruppe – og de bider gerne fra sig. Forløbet blev utrolig meget præget af unge knægte, der insisterede på at overraske. Dette gik i gang allerede i 1. runde, da Skives 14-årige stjernefrø Jesper Søndergård Thybo pludselig fik fat i IM Thorsten Michael Haub fra et ellers roligt slutspil. Vi kommer her ind efter sorts 22... g5:

♔ **IM Thorsten Michael Haub**
Tyskland (2458)

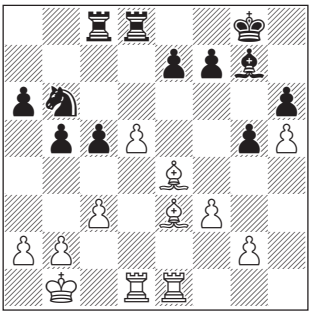

♔ **Jesper Søndergård Thybo**
Skive Skakklub (2091)

23. f4 gxf4 24. Lxf4

Åbner for Hvids løberpar. Alle hans brikker står godt, og Hvid har en behagelig fordel.

24... c4 25. Lf3 b4

Hårdt spil fra Haub, og muligvis for offensivt. Det havde, set i bagklogskabens lys, nok været bedre at trække i nødbremsen, og spille efter en halv.

26. Txe7

I stedet for at slå på b4, og lade sorts angreb komme, går den unge jyde til modangreb.

26... bxc3 27. d6 cxb2 28. d7

Hvids bonde viser sig farligere end Sorts. Her er intet alternativ.

28... Sxd7 29. Texd7 Txd7 30. Txd7 c3 31. Lc7!

Stopper c-bonden og det sorte modspil. Pludselig er det Hvid, der leger.

31... Lf6 32. Ld5 Kh8 33. Lxf7

Og uden modspil til Sort endte Hvid med at vinde efter yderligere 34 træk:

33... a5 34. a4 Tf8 35. Kc2 Ta8 36. Lg6 Kg8 37. Lf4 Lg7 38. g4 Tf8 39. Lg3 Tf1 40. Td1 Tf8 41. Lh4 Lf6 42. Lxf6 Txf6 43. Kxc3 Tb6 44. Tb1 Tb4 45. Lf5 Txa4 46. Txb2 Kg7 47. Kb3 Tf4 48. Ta2 Tb4† 49. Kc3 Tb5 50. Ta4 Kf6 51. Kc4 Te5 52. Ta2 Kg5 53. Td2 Te8 54. Td5 Ta8 55. Kb3 a4† 56. Ka3 Ta7 57. Td4 Ta8 58. Txa4 Tb8 59. Tb4 Td8 60. Kb3 Th8 61. Kc4 Kf6 62. Kd5 Td8† 63. Ke4 Kg5 64. Tb6 Th8 65. Tg6† Kh4 66. Ke5 Th7 67. Kf6 opgivet.

Og dermed havde Jesper Thybo taget sin første 2400+ skalp.

1-0

I de følgende runder skulle der dog komme mange flere overraskelser. I 2. runde tabte den svenske IM'er Jasmin Bejtovic til den 23-årige tysker Fabian Englert, og samtidig spillede jeg mit muligvis bedste parti nogen sinde:

2. runde

♔ **Martin Haubro**
BMS Skak (2179)

♔ **FM Bjørn Møller Ochsner**
Jetsmark (2347)

Siciliansk / B22

1. e4 c5 2. c3

Næppe kritisk for Sort, men den variant i siciliansk, jeg kan bedst, og desuden den eneste, jeg anså det for sandsynligt, at Bjørn var mindre berejst i end jeg.

2... Sf6 3. e5 Sd5 4. d4 cxd4 5. Sf3 e6 6. cxd4 d6 7. Lc4 Sc6 8. 0-0 Le7

Hertil er partiet Haubro - Ochsner fra Øbro Nytår 2011 fulgt. Dengang spillede jeg 9. De2, begik kamikaze og mistede en masse brikker.

9. Ld2

En lille sidevariant, som vist går for at være udmærket for Hvid.

9... 0-0 10. Sc3 Sxc3 11. Lxc3 d5

Lukker stillingen fuldstændig. En beslutning jeg ikke havde noget imod – så kunne man få råderum mod Sorts konge.

12. Ld3 Ld7 13. Dc2

Vi skal have en svækkelse!

13... g6 14. Dd2

Og så skal de sorte felter angribes.

Samtidig forhindres Sb4. Manøvren ser måske lidt fjollet ud, men selv er jeg stolt af den.

14... b5 15. Dh6

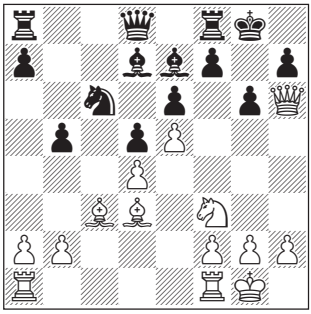

15... Te8 16. Ld2 Lf8 17. Df4 Dh3 havde muligvis været skarpere. Dog begyndte jeg her at føle, at jeg havde fat.

17... Db6 18. Sg5

En anden angrebsidé havde været h4-h5 for at gøre g6 blødere.

18... Te7 19. Dh4 h5 20. Le3 Lg7

Okay, g4 er jo vejen, man kommer videre på. Men hvordan – d-bonden vil jo så stå i slag?

21. Tac1 Le8 22. Tc5

Så dækker man da brikken

22... Sb4 23. Lb1 Sa6 24. Tcc1 Tc7 25. g4

Hvid har en masse brikker, der peger den rigtige vej. Virker det ikke nu, vil det aldrig virke.

25... f6 26. Txc7 Sxc7 27. exf6 Lxf6 28. gxh5 gxh5

Der er blevet lukket godt op, og Hvids angreb fortsætter.

29. Dg3 Kh8 30. Lf4

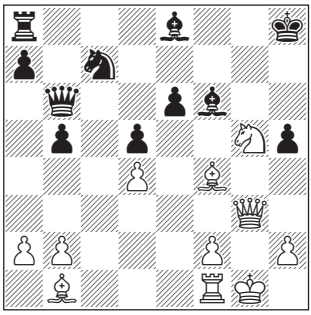

Med ideen Le5, når springeren på c7 går.

30... Dxd4 31. Lxc7 h4 32. Df3 Dxb2

Tidnødfejl. Dog er Sorts stilling allerede utrolig svær, f.eks. 32... Lxg5 33. Df8 mat!

33. Dd3 Lg6 34. Dxg6 opgivet.

Et parti, jeg stolt af at have spillet, og som satte mig i gang.

1-0

Træthed at spore?

Den første spøjse træthedsfejl i toppen af feltet blev allerede spottet i 3. runde, da Hans Tikkanen tabte et remisslutspil til Simon Bekker-Jensen. Hans glemte tiden – og pludselig havde han, på trods af 30 sekunder ekstra pr. træk, tabt på tid. Dog var Simon Bekker-Jensen selv impliceret i fejl og spektakulær afslutning runden efter, da den følgende diagramstilling opstod efter 16 træk:

4. runde

IM Jonny Hector
Sverige (2510)

IM Simon Bekker-Jensen
Philidor (2412)

Siciliansk / B94

1. e4 c5 2. Sf3 d6 3. d4 Sf6 4. Sc3 cxd4 5. Sxd4 a6 6. Lg5 Sbd7 7. f4 Dc7 8. De2 h6 9. Lxf6 Sxf6 10. e5 dxe5 11. fxe5 Lg4 12. De3 Sd7 13. h3 Le6 14. 0-0-0 g6 15. Sxe6 fxe6 16. Ld3 Sxe5??

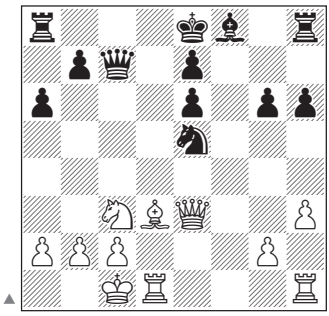

17. Thf1?

Der var noget skarpere, se fortsættelsen!

17... Lg7? 18. Dxe5!

Og der efterfølges med 19. Lxg6 mat! Med samme pointe kunne Hvid i diagramstillingen straks have slået på e5.

1-0

I samme runde fik undertegnede ram på GM Henrik Danielsen på 2500. Min første stormesterskalp – og første sejr mod en mand på over 2400. Skal man starte, kan man jo starte stort! Samtidig spillede Fabian Eng-

David Bekker-Jensen
– tog sin tredje IM-norm og mangler nu blot at klare ratingkravet for at blive udnævnt af FIDE.

Martin Haubro – tog IM-norm trods Elo-rating på beskedne 2179.

lert remis mod GM Stellan Brynell. Og pludselig lå der to unge spillere, som man måske ikke havde forventet, på en 2.-5. plads.

I 5. runde skete også sjove ting. De to opkomlinge i toppen, jeg selv og Englert, fik ganske vist begge et lag tæsk af henholdsvis GM Brynell og IM Mads Andersen, men længere nede i feltet var en anden dansker, der begyndte at røre på sig. Hvor det tidligere i turneringen var Simon Bekker-Jensen, der havde besejret GM Tikkanen, slog storebror David nu til mod en højtratet svensk IM:

5. runde

♔ **David Bekker-Jensen**
Philidor (2292)

♚ **IM Axel Smith**
Sverige (2467)

Slavisk / D10

1. d4 d5 2. c4 c6 3. Sc3 e5

Atypisk og offensivt åbningsvalg af Smith. Man skal ikke anklage svenskeren for at holde igen!

4. dxe5 d4 5. Se4 Da5† 6. Ld2 Dxe5 7. Sg3 Sf6 8. Sf3 Dd6 9. e3 dxe3 10. Lxe3 Lg4 11. Dxd6 Lxd6 12. 0-0-0 Le7 13. h3

Tillader 13... Lxf3, som David viser, at man ikke skal frygte.

13... Lxf3 14. gxf3 g6

Så langt, så godt. Stillingen er ca. lige. Hvid har taget en svækkelse på f3, til gengæld har han løberparret og muligheder for noget dynamisk spil i kraft af udviklingsforspringet.

15. Te1 Sbd7 16. Lh6

Forhindrer rokade i begge retninger. Nu er kongen fanget i centrum.

16... Kd8 17. h4

Den hvidfeltede løber skal jo til h3 før eller siden, idet den ikke ser ud til at have en fremtid på hverken e2 eller d3.

17... Lc5 18. Td1

Giver en bonde for mere aktivitet.

18... Lxf2 19. Se4 Sxe4 20. fxe4 Ke7 21. Lh3 Se5 22. Lf4 Sxc4

Ifølge computeren var 22... f6 nødvendigt.

23. Td7†

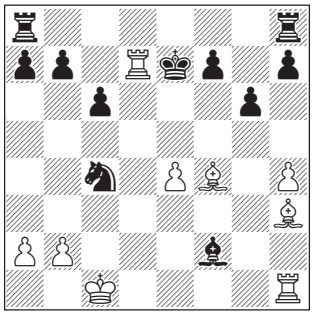

Nu spiller Hvid for alvor.

23... Ke8 24. b3 Sb6 25. Txb7

Hvid er stadig en bonde nede, men har al aktiviteten – og Sort kan ikke få forbindelse mellem tårnene.

25... Lxh4 26. a4 f5 27. a5 Sd7 28. b4 Tf8 29. exf5 g5 30. Ld6 Tf6 31. Td1

Sorts ekstra bonde er til at overse. Det er de hvide brikker, der spiller.

31... Lf2 32. Lg4 Th6 33. Kc2

33. Txd7, Kxd7 og 34. Lf8† havde nok afgjort partiet en anelse hurtigere. Dog har Hvid stadigvæk en stærk stilling.

33... Th4 34. Lf3 Td8 35. Td2 Ld4 36. Lxc6

36. Txd4! havde været bedre. På 36... Txd4 kommer Lh5 mat!

36... Le3 37. Te2 Tc4† 38. Kb3 Txc6 39. Txe3† Kf7 40. Te7† Kf6 41. Texd7 Txd6 42. Txd8 Txd8 43. Txa7

Hvids bønder er lidt længere fremme, til gengæld står tårnet en smule klodset. Men hvem kommer først til forvandling?

43... Th8 44. b5 g4 45. Tc7 g3 46. b6 h5 47. b7 g2 48. Tc1

For g1-dronning er en trussel, man må respektere.

48... h4 49. a6 h3 50. a7 h2

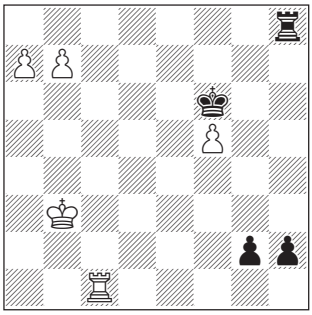

En spøjs, men ganske smuk stilling, hvor man virkelig kan snakke om, at det at have et tempo mere er en afgørende fordel!

51. b8D h1D 52. Tc6†

Vi går efter kongen!

52... Kxf5 53. Tc5† Kg4 54. Tc4† Kf5 55. Df4† Kg6 56. Tc6† Kh5 57. Tc5† Kg6 58. Df5† Kg7 59. Tc7† Kg8 60. a8D mat! 1-0

Efter dette parti formede Davids turnering sig sådan, at han cruisede i land med 4 remiser mod stærk modstand. Det viste sig at være et resultat, der skaffede ham en samlet 8. plads, en ratingpræmie samt den tredje og sidste IM-norm. Dette betyder, at han nu kun mangler at komme over de 2400 for at opnå IM-titlen ligesom sin bror.

Turneringen skrider frem

Turneringen udviklede sig, og der blev spillet. Og efter 8. runde var stillingen i toppen, at Hector og Danielsen havde spillet sig frem til 6½ hver, med Georgiev, Haub og Brynell lige efter på 6 point. Der var dermed lagt op til en interessant afslutning, hvor en eventuel sejrherre i partiet Hector - Danielsen ville vin-

de turneringen, mens der var mulighed for, at andre kunne komme med op, hvis partiet endte remis på. Man kunne jo så forvente, at folk på topbrætterne gik til den, og derfor var det lidt skuffende at se de fem øverste brætter ende remis. Dog viste Brynell mod Mads Andersen, at en stormesterremisikke nødvendigvis er kedelig(!):

9. runde

♔ **GM Stellan Brynell**
Sverige (2478)

♚ **IM Mads Andersen**
Skanderborg(2484)

Slavisk / D43

1. d4 d5 2. c4 c6 3. Sf3 Sf6 4. Sc3 e6 5. Lg5 h6 6. Lh4

Anti-Moskva-varianten. Hvid giver en bonde, men får masser af aktivitet og spændende stillinger.

6... dxc4

Haps!

7. e4 g5 8. Lg3 b5 9. Le2 Lb7 10. h4 g4 11. Se5 h5

Det ser lidt løst ud, og Hvid har da kompensation for bonden - selv om Sort ikke vil blive sat mat lige foreløbig.

12. 0-0 Sbd7 13. Dc2 Sxe5 14. Lxe5 Lg7 15. b3 0-0

Så er der da lagt i ovnen. Sort har stadig den bonde, han gnaskede tidligere, og masser af plads på kongefløjen. Til gengæld ser det hele en lille smule løst ud... 16. bxc4 Sh7 17. Lxg7 Kxg7

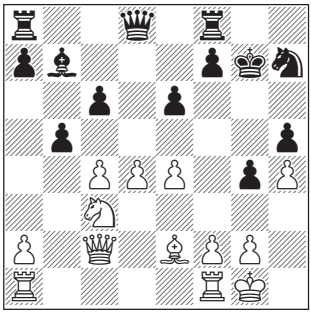

18. d5

Den sorte konge er udsat, så stillingen skal åbnes.

18... cxd5 19. exd5 bxc4 20. dxe6 Dxh4 21. Sb5 fxe6

Nu virker det hele pludselig ret kaotisk. Sort har noget spil mod Hvids konge, mens hans egen også ser lidt løs ud. Begge spillere må holde hovedet koldt.

22. Sc7 Tf6

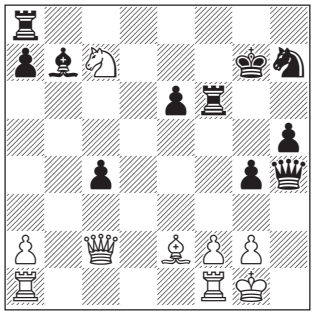

23. Sxa8

Virker unøjagtigt – selv om jeg må tilstå, at jeg har fået en smule hjælp fra computeren for at fastslå dette. Ved at tage kvaliteten lader Hvid det sorte angreb komme først.

23... Lxg2 24. Kxg2 Dh3† 25. Kg1 g3 26. fxg3 Dxg3† 27. Kh1

Nu skal Sort så vælge, om han vil spille efter mere eller tage evig skak?

27... Dh3† 28. Kg1 Dg3† 29. Kh1 Dh3† 30. Kg1 Dg3†

30... Tg6† 31. Kf2 Dg3† er mat, men i stedet 31. Dxg6† sikrer Hvid rigtig mange officerer mod Sorts dronning. Dog er D + S et farligt angrebsapparat og vil give Sort masser af modspil. Muligvis er computerens evaluering på –1,9 et klart tal, men at skulle spille sådan en stilling med muligvis ikke ret meget tid på klokken er at tage en chance. Og det er forståeligt, at Mads vælger remisen.

½-½

Mange IM-normer

Lidt ærgerligt var det, at der ikke var muligheder for GM-normer. Disse forsvandt i 8. runde, da Nikolaj Mikkelsen tabte til Jonny Hector, Simon Bekker-Jensen afgav en halv, Andreas Skytte måtte ned mod den tyske IM Haub, og jeg selv fik en på låget af Georgiev.

Til gengæld viste det sig, at der var mulighed for IM-normer. Mange endda. Status for disse var inden sidste runde, at Fabian Englert fra Tyskland samt Joachim B. Nilsen fra Norge skulle slå hhv. Heikki Westerinen og Jasmin Bejtovic. Derudover kunne David Bekker-Jensen nøjes med remis mod Nikolaj Mikkelsen, og Anders Gjerdum Hagen fra Norge klare normen ved remis mod Jacob Carstensen.

Jeg selv havde mødt så stærk modstand, at jeg på trods af kun at have skrabet 5 point sammen af 8 mulige havde opnået min første norm, allerede da runden var lagt. I øvrigt er det værd at bemærke, at alle fem spillere med mulighed for IM-norm var ratet under 2300, da turneringen gik i gang.

Resultaterne i 9. runde faldt heldigvis også ud sådan, at David Bekker-Jensen samt Anders G. Hagen fik deres henholdvis 3. og 1. norm, og derved var facit i alt tre IM-normer. For turneringen et alt i alt godt resultat, når det nu er et af formålene, at folk skal kunne score normer.

For mig personligt har det været en sjov oplevelse – og jeg ved da også, at jeg kommer igen til næste år, hvilket jeg også forventer, at mange af de øvrige deltagere gør.

v/ Steffen Pedersen

7. runde af FIDE's Grand Prix i Beijing bød på et lille særsyn i en international topturnering, idet to spillere måtte opgive, inden der var spillet 25 træk. Topalov regnede forkert og fik pludselig en springer fanget, mens det unge hollandske topnavn, Anish Giri, blev udsat for et voldsomt angreb efter et eksperimenterende åbningsforløb.

♔ **Hao Wang (2752)**
♚ **Anish Giri (2734)**

Philidors forsvar / C41

1. d4 d6 2. e4 Sf6 3. Sc3 e5 4. Sf3 Sbd7 5. Lc4 exd4?!

Den unge hollænder er parat til at spille en relativt uudforsket stilling. At opgive centrum er dog næppe det bedste. Mere normalt er 5... Le7 og nu er offeret 6. Lxf7† Kxf7 7. Sg5† ikke farligt. Komplikationerne efter 7... Kg8 8. Se6 De8 9. Sxc7 Dg6 10. Sxa8 Dxg2 11. Tf1 exd4 12. Dxd4 Se5 er til Sorts fordel.

6. Dxd4

Giri må næsten have haft en idé til sin atypiske trækfølge. Efter 6. Sxd4 kunne det være 6... g6 men også 6... Sb6 7. Le2 Le7 8. 0-0 0-0, hvor Sort er klar til fremstød i centrum med c5 og d5.

6... Le7

Igen virker 6... Sb6 som den rigtige løsning. Og først Le7 efter den hvide løber har trukket sig.

7. Lxf7†!?

Om dette offer er fuldt korrekt er svært at vurdere, men i praksis skal Sort løse mange problemer.

7... Kxf7 8. Sg5† Ke8

Eneste træk. Efter 8... Kg8? har Hvid nu 9. Dc4†, og 8... Kg6? 9. f4! er også alt for farligt.

9. Se6 c5!

Pointen der akkurat redder Sort.

10. Dd1 Db6 11. Sxg7†

11. Sd5 Sxd5 12. Sxg7† Kf7 13. Dh5† er umiddelbart smart, da Sort går mat efter 13... Kxg7? 14. Lh6†. Men 13... Kg8! ser ud til at være fint for Sort. Der skal dog stadig spilles præcist og efter for eksempel 14. Sf5 Db4† 15. Kd1 Se5 16. Sxe7† Sxe7 17. De8† Kg7 18. Dxe7† Sf7 19. Lh6†, har Sort ganske heldigt 19... Kg6!

11... Kf7 12. Sf5

Materielt har Hvid blot fået to bønder for den ofrede officer, men den sorte konge er udsat og Hvid har vedvarende angreb. I praksis er den hvide stilling noget nemmere at spille.

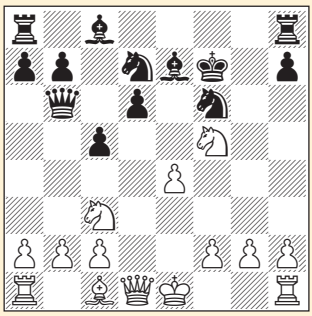

12... Lf8

Efter 12... Se5 13. Sxe7 Kxe7 14. f4 (14. Lg5 Le6 15. f4 Sf7 16. Lxf6† Kxf6 17. Dd2 ser også lovende ud for Hvid) 14... Sc6 15. e5! får Hvid et stærkt initiativ. F.eks. 15... dxe5 16. fxe5 Sxe5 17. 0-0 c4† 18. Kh1 Seg4 19. Lg5, og Sort overlever ikke.

13. 0-0 d5?

Vanskelige stillinger kræver ofte tålmodighed og dette forsøg på at løse alle problemer med det samme duer ikke. 13... Dc6 ser bedre ud, men der er stadig lang vej igen, får Sort kan slappe af, og 14. Sd5 virker farligt. Et eksempel kunne være 14... Se5 (14... Tg8!?) 15. Sxf6 Lxf5 16. f4! Sd7 17. Sxd7 Lxd7 18. Dh5† Ke7 19. Dh4† Ke8 20. f5, hvor Hvid truer mange forskellige ting, mens Sort har svært ved at finde et nyttigt træk.

14. Sxd5 Sxd5 15. Dxd5† Ke8?

15... De6 16. Dd3 er også vanskeligt for Sort, men væsentligt bedre end partifortsættelsen.

16. Lg5 Dg6?!

Efter 16... Dc6 kan Hvid få et ganske fint slutspil ved at bytte damerne, men det ser også godt ud at holde dem på brættet med 17. Dd2 Sf6 18. Tfe1.

17. Tad1!

Sort er færdig. 17... Dxg5 besvares enklest med 18. Sd6†.

17... Tg8 18. f4 a5

Opgivende. 18... h6 måtte trods alt forsøges, selv om Hvid vinder efter 19. e5 Dxf5 20. Dxg8 Df7 21. Dxf7† Kxf7 22. Lh4.

19. e5 Dxf5 20. Dxg8 Ta6

20... Df7 21. Dxf7† Kxf7 22. Tde1, og de hvide bønder kom snart masende fremad.

21. Tfe1

21. e6 Txe6 22. Tfe1 ser også godt ud, men efter 22... Sf6 23. Dh8 Sd5 er det pludselig knapt så klart.

21... Tg6

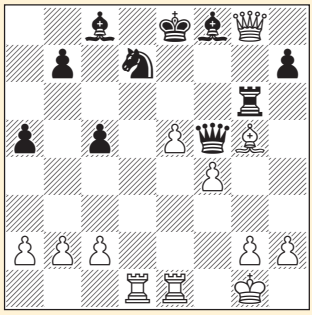

22. e6! 1-0

En elegant afslutning. 22... Txg8 23. exd7† Kf7 24. d8D er selvfølgelig håbløst.

Favoritsejr i Fredericia

Den internationale turnering i Fredericia – fra venstre Milos Pavlovic, Thorsten M. Haub, Kim Skaanning-Pedersen, Björn Andersson, Igor Teplyi, Jakob Aabling-Thomsen, Jens Ove Fries Nielsen, Carsten Bank Friis og Heikki Westerinen. Silas Esben Lund, som blev bedst placerede dansker, savnes på billedet, men ses ved skakbrættet næste side.

www. fredericia-skakforening.dk/IM2013/

Af Johnni Marcussen

I starten af maj måned blev en ny IM-turnering spillet for første gang. Fredericia Skakforening, som i 2009 opstod som en sammenslutning af Erritsø Skakklub og Fredericia Skakklub, var arrangøren bag turneringen, som var den første af sin slags i trekantsområdet i lang tid.

Med ni runder på fem dage 1.-5. maj var kosten lagt for det ti mand store felt, som bl.a. bestod af to GM'ere og tre IM'ere. De udenlandske spillere kom fra Finland, Sverige, Tyskland og Serbien. De skulle konkurrere mod seks danske spillere, som groft sagt kunne deles op i to IM'ere, to norm-aspiranter og to lokale spillere.

Igor Teplyi kom nemlig til Fredericia med muligheden for at færdiggøre sin IM-titel, imens Jakob Aabling-Thomsen, som en måned før turneringen havde vundet Kandidatklassen ved DM, havde meldt ud, at han ville bruge 2013 på at få scoret tre IM-normer. Arrangørernes håb gik derfor på, at mindst en af disse fik scoret en IM-norm.

Fra lokalområdet var Carsten Bank Friis og Kim Skaanning-Pedersen inviteret. Begge spiller til daglig i Skakklubben Evans i Vejle, men Carsten Bank er bosiddende i Fredericia og B-medlem i Fredericia Skakforening. I det hårde selskab var de dog ikke levnet mange chancer, men begge kunne få værdifuld erfaring.

Turneringen blev spillet i centrum af Fredericia, hvor der de første to dage blev spillet i 1. sals højde med udsigt over gågaderne i Fredericia, som var fyldt med mennesker i disse solbeskinnede dage. De sidste tre dage var turneringen flyttet nedenunder i et stort lokale sammen med den sideløbende EMT, hvor der deltog 25 spillere.

Den serbiske stormester Milos Pavlovic var forhåndsfavorit og med sejre i de fem første partier, heriblandt en sejr over den næsthøjest ratede Thorsten Haub, satte han en tyk streg under sin favoritværdighed. De sidste to dage kom der dog ridser i lakken, da Silas Esben Lund slog serberen, ligesom den lokale Carsten Bank Friis og Igor Teplyi fik taget et halvt point fra ham hver. De 7 point var dog 1 point foran de nærmeste konkurrenter, og Milos Pavlovic kunne derfor kalde sig vinder af Glenco Chess 2013. På en delt 2. plads kom Silas Esben Lund og tyskeren Thorsten Haub, som begge scorede 6 point.

Det blev desværre ikke denne gang, at Igor Teplyi fik færddiggjort sin IM-titel. Kravet for ham var 6

Glenco Chess 2013		1	2	3	4	5	6	7	8	9	pts.	plac.
1. FM Björn Andersson	2277	1 10	½ 2	3 0	0 4	5 0	0 6	7 0	½ 8	9 0	2	10
2. Kim Skaanning-Pedersen	2273	½ 9	1 ½	½ 10	0 3	4 0	0 5	6 ½	½ 7	8 0	2½	9
3. IM Silas Esben Lund	2412	½ 8	9 0	1 1	2 1	1 10	1 4	5 0	½ 6	7 1	6	3
4. GM Milos Pavlovic	2504	1 7	8 1	1 9	1 1	1 2	3 0	½ 10	1 5	6 ½	7	1
5. IM Jens Ove Fries Nielsen	2383	½ 6	7 ½	½ 8	9 0	1 1	2 1	1 3	4 0	1 10	5½	5
6. FM Igor Teplyi	2410	5 ½	10 ½	1 7	8 0	½ 9	1 1	½ 2	3 ½	½ 4	5	6
7. GM Heikki Westerinen	2335	4 0	½ 5	6 0	10 ½	½ 8	9 0	1 1	2 ½	0 3	3	7
8. IM Thorsten M. Haub	2462	3 ½	0 4	5 ½	1 6	7 ½	10 1	1 9	1 ½	1 2	6	2
9. IM Jakob Aabling-Thomsen	2336	2 ½	1 3	4 0	1 5	6 ½	1 7	8 0	10 ½	1 1	5½	4
10. FM Carsten Bank Friis	2290	1 0	½ 6	2 ½	½ 7	3 0	0 8	4 ½	½ 9	5 0	2½	8

Fotos: **Thomas Vestergård.**

point, hvilket det hurtigt så svært ud at nå. Han nåede dog frem til sidstedagen med 4 point, hvorfor kravet var to point i de sidste to runder, men da han manglede at møde Silas Esben Lund og Milos Pavlovic, så det ikke videre realistisk ud. Dagen endte også med to remiser, hvorved Igor sluttede på 5 point og en 6. plads. Bagefter kom det også frem, at Igor havde været sløj under turneringen, hvilket sætter resultatet i et andet lys.

For Jakob Aabling-Thomsen blev turneringen til gengæld rigtig interessant. Han tabte godt nok til Milos Pavlovic og Thorsten Haub i hhv. 3. og 7. runde, men imponerende sejre over Silas Esben Lund og Igor Teplyi opvejede dette. Ligesom Igor stod Jakob med 4 point inden sidstedagen, men da kravet kun var 5½ point til ham, havde han 'blot' brug for 1½ point på sidstedagen, hvor han skulle møde Carsten Bank Friis og svenske Björn Andersson, som begge lå i den lavere ende af feltet.

Dagen startede med en remis mod Carsten Bank, hvorved kravet var en sejr over Björn i sidste runde. Det komplicerede parti sluttede dramatisk:

Jakob Aabling-Thomsen kommenterer:

♔ **Björn Andersson**
Sverige (2277)

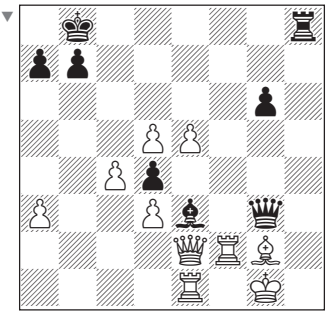

♔ **Jakob Aabling-Thomsen**
Danmark (2336)

Hvid har lige spillet Tf1-e1.

35... Tf8??

35... Th2 er godt for Sort, men han troede sikkert, at det ville blive remis med trækgentagelse efter 35... Tf8 36. Dxe3 dxe3 37. Tf8† Kc7 38. Tf7† Kb6 39. Te2 Dxe5 med klar sort fordel.

36. Dxe3! dxe3 37. Txf8† Kc7 38. d6† Kb6 39. Te2 Dg4 40. Tf3 1-0

... og min første IM-norm var en realitet!

Generelt var det en utrolig vellykket turnering, og det er planen, at Fredericia Skakforening laver en lignende turnering 21.-25. maj 2014.

To af turneringens bedste partier er kommenteret af vinderne. Først partiet fra 3. runde, hvor den senere turneringsvinder, Milos Pavlovic, slår Jakob Aabling-Thomsen. Derpå partiet fra 6. runde, hvor Silas Esben Lund slår Milos Pavlovic.

Milos Pavlovic kommenterer:

3. runde

♔ **Milos Pavlovic**
Serbien (2504)

♔ **Jakob Aabling-Thomsen**
Danmark (2336)

Siciliansk / B00

1. e4 d6 2. f4!?

Ses sjældent, men det er ikke første gang, jeg bruger denne trækfølge.

2... Sf6 3. Sc3 g6 4. Sf3 Lg7 5. g3

5. d4 giver trækomstilling til Pirc, Austrian-attack, men denne gang havde jeg andet i sinde...

5... 0-0 6. Lg2 c5 7. d3 Sc6 8. 0-0

Så er partiet endt med Lukket Siciliansk. Pga. den specielle trækfølge

fik jeg en opstilling, hvor Sort spiller Sf6 i stedet stillingstyper med e6 og Se7 eller e5 og Se7. Det betyder ikke meget, det handler om strategiske beslutninger fra nu af. I øvrigt er denne variant berømt fra matchen Spassky - Geller helt tilbage i 1968, hvis jeg husker korrekt.

8... Ld7!?

En interessant idé, normalt er 8.. Tb8 med den indlysende plan b5-b4, eller ofte 8... Lg4

9. h3

9. Kh1 Tc8 10. Sh4 med hensigten f4-f5. Dette var en anden måde at spille stillingen.

9... Se8!

Min modstander har spillet fornuftigt, trækket forebygger g4-ideer og giver samtidig øget kontrol med d4.

10. Le3

Jeg er ikke sikker på dette træk, selv om det umiddelbart virker logisk. 10. g4! f5 11. exf5 gxf5 12. g5 e6 13. Se2 Sc7 14. c3

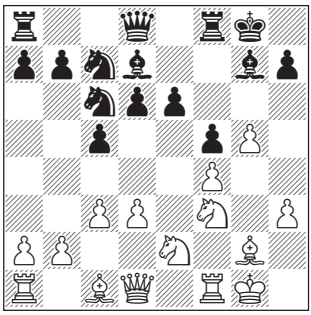

Analyse.

Dette ville snarere kunne påvise ulemperne ved Sorts idé, og nu et stykke tid efter partiet, tror jeg, det var bedst. Stillingen er uklar, men favoriserer den hvide spiller, fordi hans spil er nemmere.

10... Sd4 11. Sh4 e6 12. Tb1 Tb8?!

12...Tc8! passer bedre til stillingen.

13. Se2 f5! 14. Sxd4 cxd4 15. Lf2 fxe4 16. dxe4 e5 17. f5 gxf5?!

Forkert beslutning. I stedet gav 17... g5! 18. Sf3 d5! en helt uklar stilling.

18. Sxf5 Lxf5 19. exf5 Txf5 20. c3

Sort fik en bonde, men mistede grebet om spillet. Nu har Hvid stærkt initiativ.

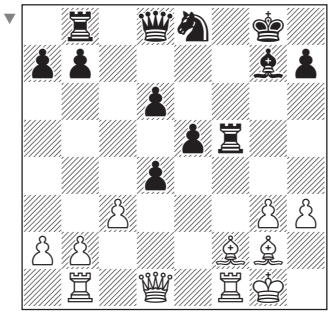

20... Db6 21. Dg4 Txf2?

Eneste træk var 21... Tf6, f.eks. 22. cxd4 exd4 23. Kh2 Hvid står bedst, bonde-d4 er dødsdømt, samtidig med at den hvidfeltede løber dominerer brættet.

22. Txf2 dxc3 23. Tbf1 cxb2 24. Kh2

Nu er det slut.

24... Sf6 25. Txf6 b1(D) 26. Ld5† Kh8 27. Tf8†! Txf8 28. Txf8† Lxf8 29. Dg8 mat! 1-0

Silas Esben Lund
kommenterer:

6. runde

Silas Esben Lund
Danmark (2412)

Milos Pavlovic
Serbien (2504)

Kongeindisk / B12

1. d4 Sf6 2. c4 g6 3. Sc3 Lg7 4. e4 d6 5. Le2 0-0 6. Sf3 c5 7. 0-0 Te8!?

Et interessant ventetræk. Spiller Hvid d4-d5, står tårnet rigtigt efter åbningen i centrum med e7-e6. Og i den hybrid mellem pindsvin og maroczy, som opstår i partiet, er 'Larsens tårntræk' til e8 en fornuftig overdækning af e7.

8. Le3

Det mest spillede er 8. h3 som senest i Kasimdzhanov - Morozevich, 3. runde af Fide Grand Prix, Grækenland (Thessaloniki) 2013. Løbertrækket er mere ambitiøst, da Hvid håber at klare sig uden h2-h3.

8... cxd4

Nu får Hvid, hvad han vil. Det lidt generende 8... Sg4 indeholder en lille finte, som Hvid skal være opmærksom på: 9. Lg5 (nu som i næste træk er retræten 9. Lc1 mulig) 9... h6 10. Lh4?! cxd4 11. Sxd4 Lxd4! 12. Dxd4 e5! (løberen er udækket på h4) 13. Lxd8 exd4 14. Sd5 Txd8 15. Sc7, der medfører en stilling med ulige materialefordeling (springeren på a8 er bliver fanget).

9. Sxd4 a6 10. f3 Sbd7 11. Dd2 b6 12. Tfd1 Lb7 13. Tac1 Tc8 14. Lf1

Vi har begge spillet de seneste fem træk hurtigt – med Hvid skal brikkerne bare stå sådan! Pointen med mit sidste træk er at åbne for mulighed Dd2-f2, der lægger yderligere pres på b6. Denne pindsvineopstilling uden g2-g3 tiltaler mig: Hvid har ikke svækket sin kongestilling og kan forsøge at blokere den sorte Lb7 ude med bondemuren g2-f3-e4. Samtidig peger Lf1 mod dronningfløjen (c4,b5,a6) hvilket gør det nemt at starte spil dér.

14... Dc7

Sort kunne have spillet 14... Se5 15. b3 (for at kæmpe mod Hvids initiativ på dronningfløjen).

15. b4!

Pavlovic havde spillet hurtigt hertil, men nu gik han i tænkeboksen. Hvid har et stærkt initiativ – med løberen på f1 behøver c4-bonden mindre dækning.

15... e6

Nu blev 15... Se5 mødt med 16. Sd5.

16. Sb3

Truer på d6.

16... Lf8 17. Df2

Hvids plan ser således ud: Pres mod dronningfløjen, i særdeleshed b6-bonden. Pga. Lf1 er b6-b5 næppe en mulighed. Sort kan forsøge d6-d5, hvorefter jeg slår med e-bonden og spiller c4-c5. Sorts hvidfeltede løber vil da ramme mod bolværket g2-f3. Hvis Sort ikke gør noget aktivt, spiller jeg c4-c5 og åbner stillingen til min fordel. Efter sådan en åbning af stillingen vil forskellen i de hvidfeltede løbere gøre sig gældende, og Sorts a-bonde vil blive et angrebsmål.

17... Db8

Alternativet er 17... La8 18. Sa4 Tb8 (for at dække b6-bonden, Hvid spiller kraftfuldt) 19. c5 bxc5 20. bxc5 Dc6. Andre muligheder er her 20...

Silas Esben Lund – bedste dansker.

d5 21. c6! Lxc6 22. Sd4 med en frygtelig binding, der koster materiale, eller 20... dxc5?! 21. Saxc5 Sxc5 22. Sxc5, og Hvid har stor fordel. Både Sf6 og La8 er hæmmet af hvids bondekæde i centrum, de hvide løbere peger mod den sorte dronningfløj. Konkret står a6-bonden til at gå tabt. 21. Sb6 Sxc5 22. Sxa8 Dxa8 23. Sxc5 dxc5 24. Lxc5 Lxc5 25. Txc5.

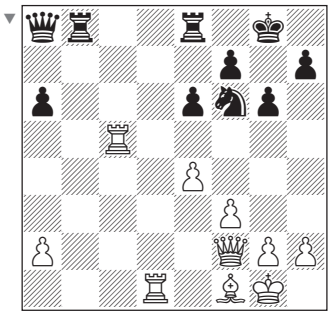

Analyse.

Igen er Sorts problem a-bonden. Derudover har han problemer med få Sf6 med i spil. En ubehagelig stilling for Sort, som sandsynligvis er nødt til at give a-bonden på et tidspunkt og søge kompensation i aktivt modspil.

18. Sa4

Det var også muligt at tage b-bonden med 18. Lxb6 Sxb6 19. Dxb6 Dog giver den sortfeltede løber håb om modspil, og desuden så jeg ingen grund til at afvige fra masterplanen i partiet.

18... d5

Den konsekvente opfølgning på det foregående træk – bonden på b6 hang.

19. exd5 Lxb4

19... exd5 20. c5 er en positionel katastrofe for Sort. Hvid har en stærk fribonde på c5 (og et herligt felt på d4), mens Sorts bonde er isoleret på d5. Sort har også problemer med officererne, især Lb7. Pavlovic imponerede mig dog ved ikke at dvæle for lang tid ved beslutninger, som er ubehagelige, men som må tages.

20. Sxb6 Sxb6 21. Lxb6 Ld6

På 21... exd5!? giver 22. Ld4 Sd7 23. c5 et solidt greb om stillingen for Hvid. Den oprindelige plan var at spille sådan. Dog var det også muligt at spille det aktive 22. Sc5!? med ideen at tage løberparret – og hvis Sort bytter på c4, vågner Lf1 op. En mulighed er Tc6 23. Sxb7 Dxb7 24. Ld4 dxc4 25. Txc4 Txc4 26. Lxc4 med fordel. Derimod var 22. c5?! mindre godt pga. 22... Sd7.

22. g3!

Svækker kongestillingen, men der er noget konkret i stillingen.

22... exd5

Trækket blev fulgt at et lidt fjollet remistilbud, da Sort forceret mister materiale.

23. c5

Med tempo, nu da løberen står på d6. Sort får ikke tid til Sd7 efter:

23... Le5 24. Lh3!

Hvid vinder en kvalitet.

24... Tc6 25. Sa5 d4

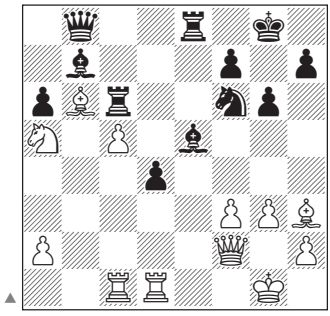

Denne beslutning tog stormesteren også forholdsvis hurtigt. Det var dog forventeligt, for Sort kan ikke bare se til, at Hvid er materielt foran. Nu åbner han i det mindste for løberen på b7.

26. Txd4!?

Jeg brugte en del tid i denne kritiske stilling. Det foresvævede mig, at 26. Te1! var et godt træk her, hvad computeren også bekræfter. Ideen er at true f3-f4 uden at tillade, at Sorts springer hopper til e4. Efter dette rolige træk var Sort nødt til at gøre desperate krumspring, så det havde objektivt været stærkt.

26... Txb6

Det eneste fornuftige. 26... Lxd4 27. Dxd4 giver Hvid total kontrol.

27. cxb6 Lxf3

Eller 27... Lxd4 28. Dxd4 med afgørende fordel.

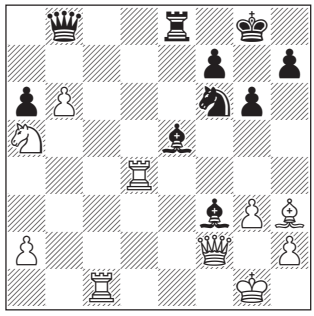

28. Sc6

Her følger jeg igen den planlagte vej, men der er andre kandidattræk. Computeren angiver 28. Td3! Le4 (28... Se4 29. Dxf3 Dxb6† 30. Kf1! og vinder) 29. Sc6, og det ser unægteligt også ud til at være en forbedret udgave af partiet.

28... Dxb6?

Det taber direkte, men 28... Lxc6 29. Txc6 Lxd4 30. Dxd4 er også tabt. Det var denne stilling, jeg havde for øje, da jeg spillede 26. Txd4. Hvids brikker koordinerer godt (især den centralt placerede dronning) og b-bonden er stærk. Sort skal dog tage denne stilling, da Hvids lidt luftige kongestilling giver håb om modspil.

29. Sxe5 Txe5

Sort må have håbet at kunne kæmpe videre i et slutspil med en kvalitet for lidt, men efter det næste træk ryger der en hel officer:

30. Tf4 1-0

H.C. Andersen Mind Games:

Rating forpligter

– men danske juniorer kom tæt på toppen

Af Bo Garner Christensen

Ejby Skakklubs årlige internationale Open, H.C. Andersen Mind Games, blev igen en succes som arrangement, men det sprang i øjnene, at der igen i år kun deltog 55 spillere, herunder dog 5 GM og 5 IM. Desuden var der 5 FM og 1 WIM, og spillerne var fra i alt 10 forskellige lande. Turneringen fortjener dog endnu flere deltagere næste år, så hermed er denne opfordring givet videre.

Turneringen løb af stablen i Kristi Himmelfarts-weekenden fra den 9.-12. maj 2013, og spillestedet var igen i år det efterhånden landskendte 'Skak-hotel', Hotel Scandic i Odense. Denne gang var der kommet perfekt styr på såvel lys-forholdene i spillesalen(!) som den gode service fra hotellets personale. I de sidste dage af turneringen fik alle deltagere oven i købet fri kaffe og isvand. Flot.

Tættere samarbejde

I en pause undervejs i turneringen talte jeg med chefarrangør Chresten Nielsen fra den arrangerende klub, og vi kom ind på behovet for flere deltagende titelholdere næste år. Dette vil formodentlig i sig selv have en eksponentiel positiv effekt på det samlede deltagerantal, idet man derved som turnering vil blive endnu mere interessant for spillere på mellem 2000-2400, som er på jagt efter deres næste IM-norm (eller GM-norm).

Men hvordan tackler man egentlig lige dette med at skaffe flere titelholdere fra ud- og indland? Kunne man forestille sig, at de danske turneringsarrangører fremover kunne samarbejde om dette, og knytte tættere kontakter til hinanden, og/eller at der i DSU-regi blev etableret en kontaktdatabase, som alle danske arrangører (både nuværende og fremtidige) kunne få glæde af?

Jeg forestiller mig, at mange titelholdere har deres egen turneringskalender, og hvis de har haft gode oplevelser i forbindelse med en turnering, vil de sikkert gerne komme igen. Men måske vil de også komme til en anden turnering i samme land, hvis man via kontaktdatabasen kunne hilse dem fra deres kontaktperson ved deres seneste danske turnering? Ideen er vel en tanke værd, så vi fremover kan tiltrække et stadigt stigende antal udenlandske titelholdere.

I forbindelse med dette års HCA Mind Games var der som nævnt i overskriften igen flere juniorer, der spillemæssigt gjorde sig positivt bemærket, og de spillede flere interessante og lovende partier. Den junior, som i år skilte sig mest fornemt ud, var Rasmus Thøgersen fra Skive Skakklub. Han scorede 6 point af 9, hvilket var cirka 2 point over forventet score(!), og undervejs vandt han over flere højereratede spillere, og tabte kun ét parti, men det var til forhåndsfavoritten, GM Eduardas Rozentalis på 2611.

Rozentalis har tidligere spillet turneringer i Danmark, jeg havde f.eks. selv fornøjelsen af at spille mod ham i AS04 Centenary 2004, og han er både på og uden for skakbrættet et behageligt bekendskab, altid venlig og korrekt, og på brættet betegner han selv sin spillestil som 'strengt positionel'. I et interview med Chessdom.com for nogle år siden forklarede han selv årsagen til, at han foretrækker det positionelle: 'Jo, jeg holder rigtig meget af slutspil!'

At han også mestrer det taktiske, demonstrerede han imidlertid flere gange undervejs i denne turnering, men de fleste gange indgik de taktiske manøvrer i klare og langsigtede, positionelle overvejelser.

Turneringssejren i Odense blev grundlagt med 3 af 3 i de første runder og derpå noget, der kunne ligne en plan: Remis mod alle stormesterkolleger, og gevinst mod alle andre. En plan der lykkedes til fulde.

I 3. runde mødte Rozentalis den 8. seedede i turneringen, IM Torsten Bae fra Norge, og vi skal se, hvordan han med tilsyneladende enkle midler sikrer sig et vundet slutspil (undervejs krydret med nogle af de omtalte små, taktiske vendinger):

3. runde

♔ **IM Torstein Bae**
Norge 2442

♚ **GM Eduardas Rozentalis**
Litauen (2611)

Benoni i forhånden / A06

1. Sf3 d5 2. g3 c6 3. Lg2 g6 4. c4 d4

Jeg kender ikke denne åbning, men for mig ser det ud til, at Rozentalis hurtigt søger ud i ukendt, eller i hvert fald lidet udforsket, terræn, hvor han

Ratingfavoritten GM Rozentalis vandt HCA Mind Games i Odense.

Foto: Thomas Vestergård.

med sin dybe indsigt i spillet har en intuitiv fornemmelse af, hvilke afbytninger han skal undgå eller tilstræbe, og – især – hvilke felter han skal forsøge at bemægtige sig kontrollen over (her feltet d4 med stærk centrumskontrol).

5. b4 Lg7 6. Lb2 e5 7. 0-0 Se7 8. e3 0-0 9. exd4 exd4 10. d3 a5!?

Sætter med det samme spørgsmåls-

H.C. Andersen Mind Games 2013:

1	GM Eduardas Rozentalis, Litauen (2611) 7
2-4	GM Krasimir Rusev, Bulgarien (2545) 6½
	GM Momchil Nikolov, Bulgarien (2532) 6½
	IM Torstein Bae, Norge (2442) 6½
5-11	IM Thorsten Michael Haub, Tyskland (2462) 6
	GM Vladimir Epishin, Rusland (2603) 6
	GM Henrik Danielsen, Island (2500) 6
	IM Jonathan Carlstedt, Tyskland (2373) 6
	FM Mads Hansen, Frem Skakklub (2306) 6
	Bo Garner Christensen, Skakklubben K41 (2247) 6
	Rasmus Thøgersen, Skive Skakklub (2013) 6
12-18	FM Jacob Carstensen, Brønshøj Skf. (2381) 5½
	IM Thorbjørn Bromann, Brønshøj (2368) 5½
	FM Bjørn Møller Ochsner, Jetsmark Skakklub (2347) 5½
	Bo Jacobsen, Århus Skakklub/Skolerne (2319) 5½
	FM Matthias Bach, Tyskland (2252) 5½
	Nicolai Kvist Brondt Pedersen, Brønshøj Skf. (2169) 5½
	John Bauneborg Nielsen, Nørresundby Skakklub (2161) 5½

I alt 55 deltagere.

www. ejbyskak.dk/mindgames/

GM Eduardas Rozentalis

Land: Litauen.
Fødselsår: 1963.
Titler: IM i 1987, GM i 1991.

- Har i mange år været Litauens højest ratede spiller, og har spillet 1. bræt for Litauen ved OL syv gange og ved Hold-EM fem gange, og er desuden dobbeltvinder af det litauiske mesterskab.
- Har i en lang årrække været professionel skakspiller og vundet talrige stærke turneringer over hele verden samt spillet for ligahold i mange forskellige lande.
- Nuværende placering på verdensranglisten: Nr. 185 (med aktuel rating 2619).

tegn ved Hvids hurtige fremstød med b-bonden, og forsøger at påvise de positionelle problemer, dette kan skabe for Hvid på længere sigt.

11. bxa5

Efter 11. a3 kan Hvids b-bonde blive svag efter f.eks. 11... axb4 12. Txa1 Lxa1 13. Db6.

11... c5 12. Sbd2 Dxa5 13. Sb3 Db6 14. a4 Sec6 15. La3 Sa6 16. Sg5

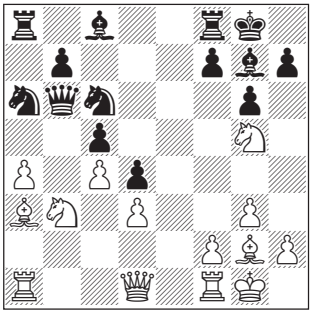

Her er et fint eksempel på Rozentalis' både positionelle og taktiske overblik: Hvid's springer er på vej til feltet e4, hvorfra den forventer at kunne vinde Sorts bonde på c5. Og Sort kan 'selvfølgelig' ikke forhindre denne springervandring ved at spille 16... Lf5, for den kan Hvid jo bare jage væk med 17. g4...

16... Lf5! 17. Se4

Ja, for 17. g4? Ville naturligvis blot blive besvaret med 17... Lxg4. Den hvide dronning er jo overbelastet og kan ikke slå igen, uden at den hvide springer på b3 også går tabt.

17... Lxe4 18. Lxe4

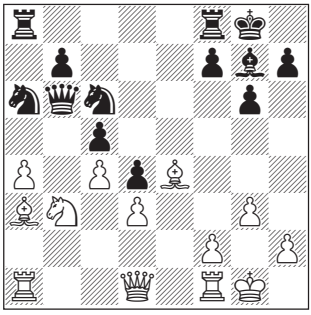

18... Tfe8!?

En lærerig beslutning. De fleste ville sikkert straks spille 18... Tac8 for at undgå en grim svækkelse af bondestrukturen, hvis Hvid slår på c6 med løberen. Men ikke Rozentalis. Han (og andre på hans niveau) forstår, at Hvid med sådan afbytning godt nok giver Sort en dobbeltbonde, men også samtidig vanskeliggør forsvaret af de hvide felter i deres egen stilling senere hen i partiet.

19. a5 Da7 20. Te1 Lf8 21. Lxc6 bxc6 22. Df3 Dc7 23. Kg2 Tab8 24. Txe8 Txe8 25. g4 Te6 26. Sd2 f5 27. gxf5 Tf6 28. Se4 Txf5 29. Dd1 Dd7 30. Lc1 Le7 31. h3 h5 32. Ld2 Ld8 33. Sg3 Tf7 34. De2 Te7 35. Se4 Tf7 36. Te1 Kg7 37. Lg5 Lc7 38. Ld2 Ld8 39. Lg5 Lc7 40. Lh4 Lf4 41. Lg3 Dd8 42. Lxf4 Txf4 43. Sg3 Sb4 44. De5† Df6 45. Dxf6† Txf6 46. Td1

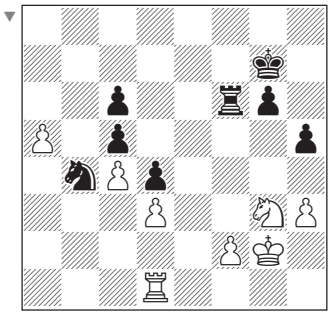

Den hvide springer er via feltet e4 på vej til at vinde den sorte bonde på c5. Den kan jo så eventuelt blive dækket af tårnet fra f5, men om dette slutspil kan vindes for Sort er nok tvivlsomt med en sådan stillingskrig. Nej, der skal skabes aktivt spil, og så gør det ikke noget, at Hvid undervejs vinder én af de svage c-bønder:

46... Tf7!! 47. Se4 Ta7 48. Sxc5 Txa5 49. Se6† Kf6 50. Sxd4 Ta3!

Ja, den skulle man jo lige have med, før man i diagrammet indlod sig på disse forviklinger.

51. c5 Tc3 52. Te1 Txc5 53. Tb1 Tg5† 54. Kf3 c5 55. Sb5 Sxd3 56. Sd6 Td5 57. Tb6 Ke5 58. Sc4† Kd4 59. Se3 Td7 60. Ke2 Sf4† 61. Ke1 Ta7 62. h4 Ta2 63. Tf6 Ke4 64. Sc4 Te2† 65. Kd1 Txf2 66. Tf8 Sd3 67. Sd2† Ke3 68. Te8† Kf4 69. Td8 Sb2† 70. Kc1 Kg4!

En fornøjelse. Sort ofrer en officer for bonde nummer tre, hvorved der opstår et (nemt/nemmere) vundet slutspil.

71. Kxb2 Kxh4 72. Kc3 g5 73. Kd3 g4 74. Ke3 Tf5 75. Se4 Kh3 76. Tg8 Kg2 77. Tg7 Tf3† 78. Ke2 Tf5 79. Ke3 c4 80. Tc7 g3 81. Txc4 Tf3† 82. Ke2 h4 83. Tc1 Tf8 84. Ke3 Kh2 85. Sg5 g2 86. Sf3† Kg3 87. Sd2 h3 88. Se4† Kh2 89. Sf2 Th8 90. Kf3 Tf8† 91. Ke3 Kg3 92. Se4† Kh4 0-1

Alt i alt var turneringen en rigtig god oplevelse, og med et forhåbentlig stigende antal deltagere og titelholdere ser jeg frem til at være med igen næste år.

Rasmus Thøgersen
kommenterer:

6. runde

♔ **IM Daniel Semcesen**
Sverige (2473)

♚ **Rasmus Thøgersen**
Danmark (2013)

Engelsk / A05

Inden partiet følte jeg mig virkelig godt mentalt forberedt. Jeg kan altid lide at spille mod højereratede spillere – man har intet at tabe, og de undervurderer ofte en.

1. Sf3 Sf6

Tidligere i turneringen havde jeg spillet 1... g6 først, så måske havde han satset på at kunne gå over i Moderne med 2. e4, som egentlig ikke er en del af mit repertoire.

2. b3 g6 3. Lb2 Lg7 4. c4 0-0 5. g3 d6 6. Lg2 e5 7. 0-0 Sc6 8. Sc3 Sd7!?

Hvid har valgt en meget stille opstilling, nok fordi han håber at undgå teorivarianter og udspille mig positionelt. Dette ville jeg dog ikke gå med til, så jeg forberedte at gå frem med mine bønder på kongefløjen.

9. d3 f5 10. a3 a5 11. Tb1

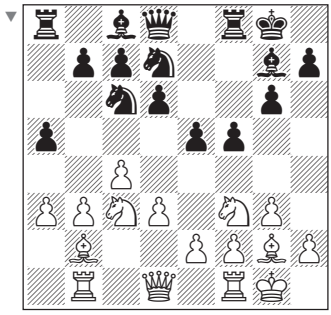

Rasmus Thøgersen med ratingpræmie, netop overrakt af chefarrangør Chresten Nielsen.

11... g5!?

Nu begynder bondestormen. Computeren kan ikke lide ideen, men det giver gode praktiske chancer.

12. Sd5 f4 13. b4 axb4 14. axb4 g4 15. Sd2 Sf6

Jeg ville gerne bytte Hvids stærke springer på d5 af. En anden mulighed, som jeg overvejede, var 15... h5!? for at fortsætte bondestormen, men jeg tænkte, at det ikke ville være så let at bryde igennem alligevel, selv om jeg havde bonden på h4.

16. b5 Se7 17. Ta1 Txa1 18. Dxa1?!

Bedre var 18. Sxf6† (eller 18. Sxe7†) 18... Txf6 19. Dxa1 og Sort har flere måder at fortsætte angrebet på, f.eks. 19... Lh6. Dette er den samme stilling, som vi fik i partiet, ud over at bonden står på c4 i stedet for d5, hvilket er til Hvids fordel.

18... Sfxd5 19. cxd5 Lh6!

Truer 20... f3.

20. Da5 b6

20... f3!? kunne godt spilles allerede nu, men jeg var ikke sikker på, om det at spærre Hvids løber inde ville være nok til at give mig fordelen: 21. exf3 Lxd2 22. Dxd2 gxf3 23. Dg5† Kh8 24. Lh1, og stillingen er ret uklar. Jeg foretrak at holde spændingen.

21. Dc3

Måske skulle han ikke have spillet dette, da han alligevel flytter dronningen til b4 igen i næste træk. På 21. Db4 havde jeg nok spillet 21... Sf5 alligevel. Alle Sorts brikker er stadigvæk klar til at angribe.

21... Sf5

21... f3 ville nu afvikle spillet en del: 22. exf3 Sxd5 23. Dc4 Le6 24. fxg4 Sf4 25. Dc2 Sxg2 26. Kxg2 Lxd2 27. Dxd2 Lxg4 med lige spil.

22. Db4?!

Han ombestemte sig, og jeg syntes også, at dronningen stod bedre på b4, hvorfra den dækker langs 4. række. Det kan bare ikke spilles nu, fordi jeg har et stærkt offer klar. 22. Dc2! var det bedste forsvar. Herfra holder dronningen stadigvæk øje med Sorts svage punkt c7, men samtidig dækker løberen for Sd4. Nu kan Sort godt prøve at ofre igennem på g3, men computeranalyser viser, at det ender i evig skak i stort set alle varianter.

22... fxg3 23. hxg3

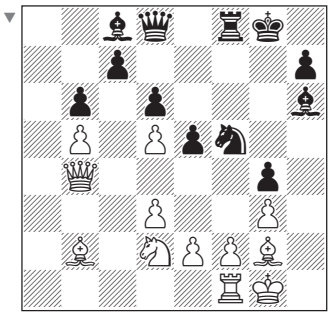

23... Sxg3!

Jeg brugte virkelig lang tid på at dobbelttjekke varianterne her – det er svært at forholde sig i ro, når man har sådan nogle chancer!

24. fxg3 Le3† 25. Kh1

Hvid kunne have overlevet med 25. Kh2 med ideen 25... Dg5 26. Txf8† Kxf8 27. Sf3! Her får jeg dog et godt slutspil ved at tage officeren tilbage: 27... gxf3 28. Lxf3 Lf2 29. Dh4 Dxh4† 30. gxh4 Lxh4 med klar sort fordel.

25... Dg5 26. Txf8† Kxf8 27. Sf1 Lf2!

Det er vigtigt at vente med skakken. Efter 27... Dh5† kan Hvid få modspil med 28. Sh2 Lf2 29. Lxe5! Dxe5 30. Dc4!, og Sort skal passe på, at han ikke mister c7 og lader Hvid sætte ham evig skak.

28. Sh2?!

28. Lxe5 Dxe5 29. Df4† Dxf4 30. gxf4 h5 burde også være vundet for sort.

28... Lxg3

28... Dh5 er igen for tidligt efter 29. Lxe5!

29. Dc4 Dh6 30. Kg1 De3† 31. Kh1 Dh6

Jeg tog lige en trækgentagelse for at få lidt ekstra betænkningstid.

32. Kg1 Lxh2† 33. Kf1 Df4†!

Da jeg var i tidnød, valgte jeg den 'nemme løsning' og byttede dronningerne af til et let vundet slutspil. Dette gad min modstander dog ikke se mig gøre færdigt.

0-1

Slutspilstudier:

Skakkunst på højt plan

Af Steffen Slumstrup Nielsen

Begrebet 'studie' om en særlig type skakopgave blev brugt første gang i 1851 i bogen Chess Studies af Josef Kling og Bernhard Horwitz. De godt 200 eksempler i bogen adskilte sig på et væsentligt punkt fra de opgaver, der dominerede tiden. Fordringen lød nemlig ikke på, at Sort skulle matsættes i et givet antal træk, som man kendte det fra direkte mat opgaver. I stedet lød kravet på enten gevinst eller remis.

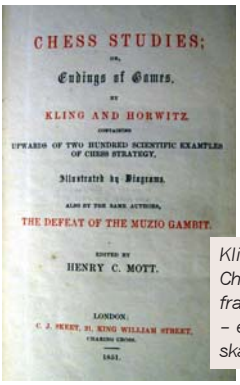

Kling & Horwitz' Chess Studies fra 1851 – en ny slags skakopgave.

Da bogen udkom, havde man allerede gennem flere århundreder set spredte eksempler på denne kompositionsform, men genren fik først for alvor vind i sejlene knap 50 år senere.

Den russiske opgavekomponist Alexei Troitzky, som havde fået ansættelse som skovrider i Smolensk-området vest for Moskva, genfandt i skovens ro sin interesse for opgavekunsten, og i løbet af de første årtier af det tyvende århundrede komponerede han over 300 skakopgaver af høj kvalitet. Han fik dem publiceret i skaktidsskrifter og dagbladenes skakspalter og dannede derved grobunden for en lang tradition for slutspilstudier. Troitzky var den første, der satte genren i system og konsekvent arbejdede med de samme temaer år efter år. Følgende opgave er et elegant eksempel på hans talent og stil:

Troitzky.
5. pr. Ceske Slovo, 1924.

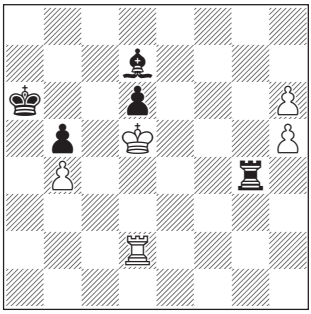

Hvid trækker og vinder.

Hvid har tilsyneladende kun én trumf, som straks bringes i spil.

1. h7 Tg5† 2. Kxd6 Txh5

Så langt så godt for Sort, som har stoppet Hvids fribonde. Men med næste træk viser Hvid, at Sorts konge er i farezonen

3. Kc7!

Med trussel om mat i a-linjen.

3... Le6 4. Kb8

Seks slutspilstudier – *Løsninger side 33*

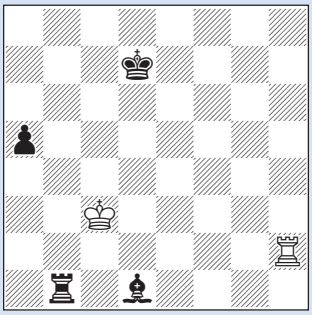

1 Hvid trækker og holder remis.
Sværhedsgrad: Let.

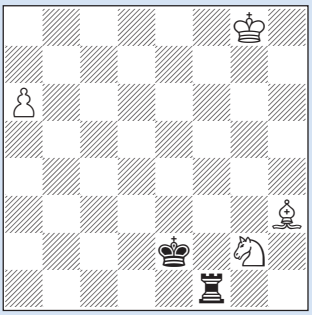

2 Hvid trækker og vinder.
Sværhedsgrad: Let.

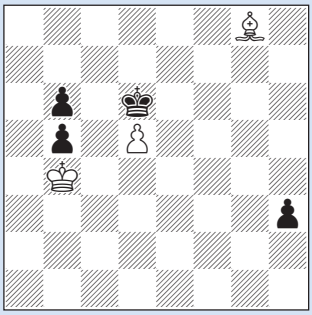

3 Hvid trækker og holder remis.
Sværhedsgrad: Let.

Alexei A. Troitzky (1866-1942)
– pioner for den moderne slutspilstudie.

Den moderne slutspilstudie gør realistisk kampskak til raffineret æstetik.

Og pludselig truer en lignende mat på d6. Sort må dække.

4... Ld5 5. Txd5 Txd5!

En stærk ressource. På 6. h8=D følger nu 6... Td8†! og Sort reddes af pat.

6. h8=T

Nu er tårnskakken på d8 nyttesløs, og der truer pludselig en ny mat på h6.

6...Td6 7. Kc7!

Den sidste pointe. Sort har intet svar på Hvids dobbeltangreb mod a8 og d6, en variation over en idé, som siden 1895 havde været kendt som Saavedra-temaet.

I løbet af opgavens kun syv træk, når Troitzky at vise matangreb, patforsvar, dobbeltangreb og underforvandling. Stød besvares med modstød i et omskifteligt forløb frem mod Sorts endeligt. Studien indledes med en fuldstændig naturlig stilling, som let kunne være opstået i praktisk spil. Dette er den måske største forskel mellem studierne og den øvrige problemskakkunst.

Mens man i problemskakken har frie hænder til at stille brikkerne op så kunstfærdigt som muligt, så længe stillingen teoretisk set kan være opstået ved praktisk spil fra den sædvanlige udgangsstilling, så stiller studiekunsten langt strengere krav til stilrenhed og stillinger, som rent faktisk minder om dem, der opstår ved brættet.

Sovjetisk dominans

Fra tyverne og frem fik Troitzky kvalificeret følgeskab af en større gruppe dygtige komponister. Sovjetunionen var det helt store omdrejningspunkt for studiens videre udvikling. Komponister som Korolkov, Liburkin, Herbstmann, Kubbel, Kasparyan, Mitrofanov og Gurgenidze kan betegnes som studiegenrens pendant til det praktiske spils kongerække med Botvinnik, Smyslov, Petrosjan, Tal og Spasskij, Karpov og Kasparov.

Sovjetrussiske bøger om studier, f.eks. Kasparyans værker, havde som anden skaklitteratur store oplag på 30.000 til 100.000 eksemplarer, og den sovjetrussiske dominans ses endnu i dag, hvor Rusland, Ukraine og Georgien er de førende nationer. Andre lande med en lang studietradition er Israel, Tjekkiet, Slovakiet, Rumænien, Ungarn, Holland og England.

EG, verdens eneste blad om studier, udkom første gang i 1965 med base i England, men nu udgives det af den hollandske organisation til fremme af studier, ARVES. ▶

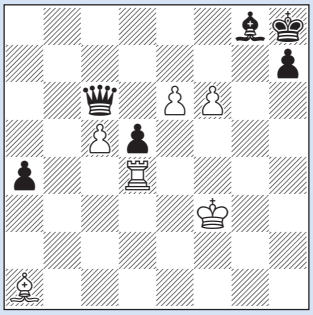

4 Hvid trækker og vinder.
Sværhedsgrad: Svær.

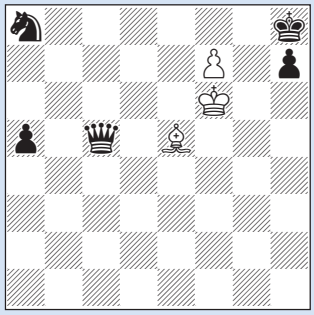

5 Hvid trækker og vinder.
Sværhedsgrad: Svær.

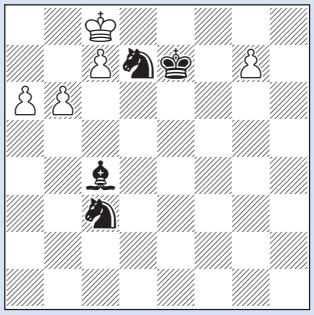

6 Hvid trækker og holder remis.
Sværhedsgrad: Meget svær.

Den moderne studie – romantik og logik

Den klassiske, stilrene studie, som vi så et eksempel på med Troitzkys opgave, fik op gennem det tyvende århundrede følgeskab af stadig mere forskelligartede opgaver. Nogle komponister så – og ser stadig – stort på kravene om stilrenhed og komponerede ganske vilde ting, som ligger fjernt fra det, vi almindelige skakspillere definerer som slutspil. Overordnet set er hovedvægten stadig på opgaver med relativt få brikker, men det betyder dog langtfra, at nutidens studier er ens. Variationen er større end nogensinde.

I dag taler man især om to retninger inden for slutspilskunsten: den romantiske og den logiske studieskole. *Romantiske studier* kendetegnes ved et afvekslende, kombinatorisk spil med paradoksale ofre, angreb og modangreb og ofte med begge konger i skudlinjen. Denne type studier består ofte af én, klart fortalt, hovedvariant, og som komponist bestræber man sig på at begrænse variantnettet, så hovedpointerne ikke sløres af alt for mange sidevarianter. Vi skal se et eksempel af hviderussiske Gregory Slepyan.

Slepyan.
1. pr. Szachista Polska, 1995.

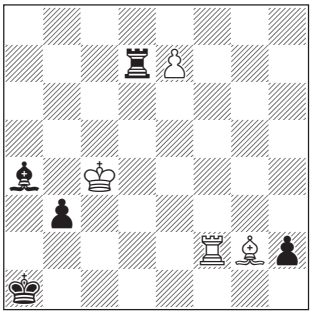

Hvid trækker og vinder.

1. e8=D Tc7† 2. Lc6!
Det såkaldte Novotny-tema, hvor Hvid bryder koordinationen mellem de sorte brikker ved at placere en brik på skæringspunktet mellem en løberdiagonal og en tårnlinje.

3. Txc6† 3. Kb4 Tb6† 4. Ka3 h1=D 5. Dh8†! b2!
To dronningofre følger lige efter hinanden.

6. Dxh1† Ld1!
Et chokerende forsvar. Det (forholdsvis) naturlige 6... b1=S† strander på 7. Kxa4 Tb4†!? 8 Ka5!, og kongen flygter til a7, hvorpå Hvid slår med dronningen på b7! Nu er der pat efter 7. Dxd1† b1=S†! 8. Ka4 Tb4† 9. Ka5 Tb5† 10. Kxb5.

7. Txb2 Tb3†
Den kan Hvid ikke slå på grund af pat. Han må gå ind i afdækkerskakken.

8. Ka4 Td3† 9. Tb3
Et pragtfuldt sluttræk! Sort er forsvarsløs.

Det næste eksempel på en romantisk studie stammer fra russiske Oleg Pervakov, den mest vindende komponist i de seneste 30 år.

Pervakov.
1. pr. Rezvov JT, 1992.

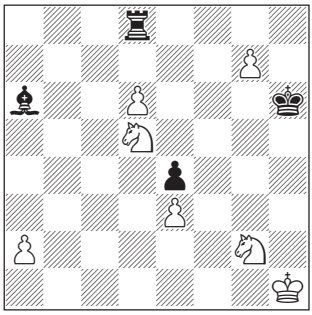

Hvid trækker og vinder.

1. Sgf4 Lc8 2. g8=D! Txg8 3. Se7 Th8
Det bedste forsvar. Andre tårntræk på 8. række besvares med afbytning på c8 fulgt 5. Se6

4. Sxc8 Kg5† 5. Kg1!!
Et dybt træk midt i komplikationerne. Hvad 5. Kg2 fejler, får vi at se.

5... Txc8 6. d7 Tg8

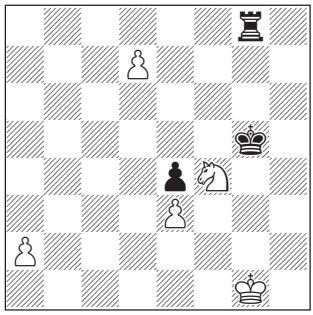

7. d8=T!
Ikke 7. d8=D† Kh6† 8. Dxg8 med pat!

7... Kh4†
Et smart svar. Igen er Sort pat efter 8. Txg8.

8. Sg2†
Skak besvares med skak! Dette træk var ikke muligt, hvis Hvid havde valgt det naturlige 5. Kg2. Nu har Sort kun et sidste forsøg...

8... Kh3 9. Td2
Og Hvid vinder. Men ikke 9. Txg8 pat!

I *den logiske studie* er pointerne typisk mere subtile og sværere at værdsætte ved første øjekast. Hvor de overraskende træk i den romantiske studie typisk er umiddelbart forståelige (når først man finder dem), skal man typisk se langt frem for at forstå pointerne i den logiske studie. En logisk studie vil typisk indeholde et paradoksalt træk tidligt i forløbet, det kan f.eks. være, at Hvid tvinger Sort til at slå en hvid bonde. Først langt senere viser det sig så, at bonden i virkeligheden var en hæmsko for Hvids planer. I nøglestillingen

MIRACLE
We Dare - We Share - We Care
Hovedsponsor for det danske kvindelandshold

har Hvid således et korrekt træk og en forførelse, og hovedvarianterne efter begge muligheder er identiske indtil det tidspunkt, hvor den lille forskel viser sig at gøre en stor forskel. Den følgende studie af Ryabinin viser denne fremsynseffekt i klokkeklar form.

Ryabinin.
2-3. pr. VS, 2003.

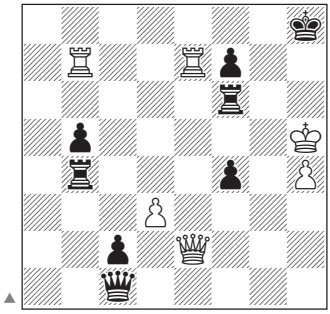

Hvid trækker og holder remis.

1. Txf7 Th6† 2. Kxh6 f3† 3. Kh5 Dh6†! 4. Kxh6 c1=D† 5. Dd2!

Et mindre chok. Formålet er at fratage den sorte dronning en skak i fortsættelsen.

5... Dxd2† 6. Kh5 Df4

Vi er sprunget lidt let hen over de indledende romantiske fægtninger og er fremme ved nøglestillingen. Der følger et usædvanlig smukt og vanvittig dybt træk af den art, der er typisk for den logiske skole. Sort truer 7... Dxh4† med hurtig mat. Det lader altså til, at Hvid er tvunget til 7. Txf4.

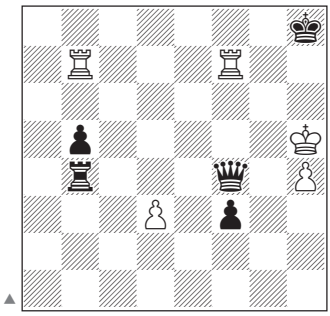

7. d4!!

Et usædvanligt stille træk. For det første er det overraskende, at Sorts aktivt placerede dronning ikke kan foretage sig noget. For det andet må man spørge sig selv, om Sort ikke blot kan slå den frække bonde?

7... Txd4 8. Txf4 Txf4

I forhold til det naturlige 7. Txf4 har Hvid tilsyneladende ikke opnået andet end at miste en bonde.

9. Kg6 Kg8

9... Tg4† 10. Kh6 Txh4† 11. Kg6 Tg4† 12. Kh6 f2 13. Tf7 Kg8 14. Txf2 er remis. Der følger nu en lang forceret variant.

10. Tb8† Tf8 11. Tb7 Tf6† 12. Kxf6 f2 13. Kg6 f1=D 14. Tb8† Df8 15. Txf8† Kxf8 16. Kf5 b4 17. Ke4 b3

Og så ser vi, hvorfor Hvid smed bonden i træk syv. Den stod i vejen for kongens march mod b1!

18. Kd3 remis.

Hvem vil ikke drømme om at få lov at spille 7. d4!! i et parti?

Den logiske studie stiller ofte store krav til løserens analytiske evner. Således også det følgende svære eksempel, som er et glemt mesterværk fra 1966. Med sit subtile 9. træk er opgaven mange årtier forud fra sin tid – en vidunderlig opgave, som alle skakspillere bør kende.

Dolgov.
1. pr. Shakhmaty V SSSR, 1966.

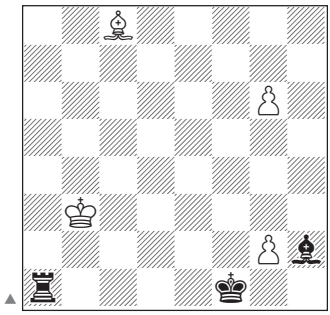

Hvid trækker og vinder.

1. g7 Tb1† 2. Ka4

2. Kc2 virker ikke på grund af 2...Tb2†! 3. Kd3 Tb3† 4. Ke4 Tg3 og fribonden er stoppet. Bemærk denne variant, som får stor betydning.

2... Ta1† 3. Kb5 Tb1† 4. Ka6 Ta1† 5. Kb7

Eller 5. Kb6

5... Tb1† 6. Ka7 Lg1†

6... Ta1† 7. La6†

7. Ka8 Ta1† 8. Kb8 Lh2†

Vi er fremme ved en nøglestilling. Det næste træk er meget dybt.

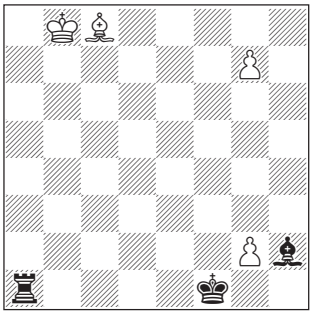

9. g3!!

Er det ikke bare en bonde i slag? Forklaringen følger.

9... Lxg3† 10. Kb7

Nu bevæger Hvids konge sig tilbage ad samme rute, som den kom. Hvad har Hvid opnået?

10.. Tb1† 11. Ka6 Ta1† 12. Kb5 Tb1† 13. Ka4 Ta1† 14. Kb3 Tb1† 15. Kc2 Tb2† 16. Kd3 Tb3†

Vi er nu tilbage ved stillingen i noten til træk 2 med den ene forskel, at g2-bonden er væk og Sorts løber står på g3. Det er det felt, som Sorts tårn skal bruge til at stoppe fribonden.

17. Ke4 Tb4† 18. Kf5

Og Hvid vinder på sigt med sin nye dronning.

På opdagelsesrejse i databaserne

Det er efterhånden et par årtier siden, at computeren gjorde sit indtog i slutspilstudiens verden, men dens indflydelse bliver stadig større.

I snart ti år har makkerparret Bourzutschky & Konoval arbejdet systematisk med slutspil med 6, 7 og 8 brikker. Alle slutspil med én til syv brikker er allerede kortlagt fuldstændigt i såkaldte endgame tablebases, komplette databaser over slutspil.

Det betyder, at man for en hvilken som helst stilling med syv brikker

eller færre kan fastslå om den er remis eller vundet for en af parterne. Her kan man ikke tale om 'en lille hvid fordel'. Vurderingen, som ikke er til diskussien lyder: 'Remis' eller 'vundet'. For en hvilken som helst gevinststilling kan databasen desuden fortælle os, præcis hvor mange træk den overlegne part er om gennemtvinge gevinsten mod det mest hårdnakkede forsvar.

I skrivende stund er alle seksbrikkers slutspil gratis tilgængelige på nettet, mens syv-brikkers-databaserne er kommercielt tilgængelige.

Den største konkrete omvæltning er måske, at computeren har slået fast, at slutspillet K + L + L mod K + S altid er vundet for løbersiden, medmindre springersiden straks kan vinde en af løberne. Gevinsten med de to løbere tager lang tid, helt op til 66 træk, men det ændrer ikke ved, at det er gevinststillinger, for 50 træksreglen bruger man ikke i studieverdenen.

De nye landvindinger på computerfronten har betydet, at en lang række flotte studier fra fortiden er blevet påført stemplet 'Cooked' - 'Ukorrekt'. Det er sket, enten fordi de simpelthen var uløselige, eller fordi de var biløselige. Da Kasparyan – en af tidernes største komponister – i 1995 døde, blev han i en nekrolog således rost for, at kun 30 procent af hans studier var blevet gendrevet.

Computerteknologien har enorm betydning for den måde, mange af nutidens studieforfattere komponerer på. Man taler om 'database mining', altså at komponister går på udgravning i basernes materiale og finder en lang unik gevinstvariant, som de så præsenterer som en studie, eventuelt med en lille kombinatorisk indledning.

Den fremgangsmåde er der delte meninger om, men da der er en tendens til, at de 'menneskelige' studier alligevel vinder de store kompositionsturneringer, er diskussionen sparket til hjørne, og database-studier kæmper på lige fod med de menneskeskabte.

På Internettet er der fri adgang til table-bases med slutspil op til seks brikker hos bl.a. den russiske programmør Eugene Nalimov.

Database-'udgravningerne' fortæller måske i virkeligheden en grundlæggende historie om skakstudiens natur. Selv om studiefolket sikkert gerne ser sig selv som skabende kunstnere, så er studiekunsten måske i virkeligheden snarere en form for abstrakt arkæologi. Som komponist graver man sig frem til skønne ting, som har ligget og ventet på at blive opdaget siden skak fik sin nuværende form i 1500-tallet. De bedste komponister er blot de mest vågne arkæologer.

Vi skal se to eksempler på computernes indflydelse. Et opløftende og et lidt uhyggeligt diagram.

Avni.
Yedioth Aharonoth, 1979, (afslutningen på en studie).

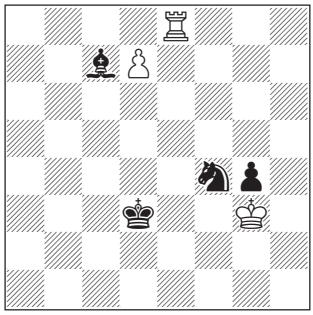

Hvid trækker og vinder.

1. d8=D† Sd5† 2. Te5!!

Et helt igennem smukt sluttræk af den slags, som man har svært ved at tro på ved første øjekast. Efter 2... Lxd8 rydder Hvid bordet med 3. Txd5† og 4. Lxd8.

Og efter 2...Lxe5 3. Kxg4? Jo, så har Hvid frembragt slutspillet D vs L + S. Det er en teoretisk gevinst, fortæller computerne os. Men efter Sorts bedste træk 3... Ke4 tager det Hvid 40 træk at erobre den ene af Sorts to lette officerer, og jeg vil vove den påstand, at 99,9 af alle skakspillere ikke vil være i stand til at gennemtvinge gevinsten mod en fejlfri computer. Spørgsmålet er så, om den praktiske gennemførelse af en gevinst er en forudsætning for at kunne nyde en sådan studie? Det synes jeg ikke, men tilfredsstillelsen er givetvis større, jo mere man ved om skak og om vurderingen af de forskellige slutspil.

Bemærk i øvrigt, at studien er fra 1979, længe før man med sikkerhed kunne fastslå, at dronning altid vinder mod løber og springer. Komponisten, israelske Amatzia Avni gik altså ud fra, at det var tilfældet, og han havde intuitionen på sin side. Der er dog langt flere eksempler på det modsatte, f.eks. komponerede man længe studier ud fra den forudsætning, at K + D vs. K + L + L var

remis, men det er nu slået fast, at det alt andet lige vinder for løbersiden.

Og nu til det uhyggelige diagram. Hvad foregår der i stillingen herunder, hvor Sort er i trækket?

Bourzutschky og Konoval, 2006.

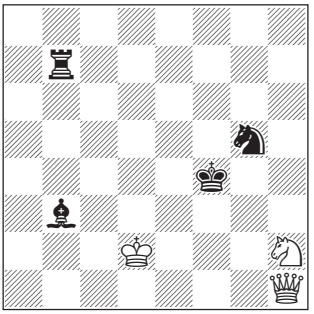

Sort trækker, Hvid vinder.

Makkerparrets computeranalyser viser, at denne stilling er vundet for Hvid. Sort spiller bedst 1... Td7†, hvilket besvares med 2. Kc3. Det Uhyggelige er, at det fra diagramstillingen tager Hvid 517 træk at fremtvinge erobring af en af Sorts officerer med åbenlys gevinst til følge. 517 træk! Ved perfekt spil fra begge parter. Hvis man føler trang til at anfægte denne vurdering, er det bare ærgerligt. Den er ikke til diskussion. For oraklet udtaler sig efter at have registreret samtlige ruter fra diagramstillingen til enten mat eller remis, og vi dødelige må blot nikke i accept.

Studiegenren går en god fremtid i møde. Ikke blot afholdes der mellem 50 og 100 kompositionsturneringer hvert år, hvilket resulterer i rundt regnet tusind nye opgaver.

Der er også en stigende accept og interesse for genren blandt almindelige skakspillere. Skaktræner Mark Dvoretsky bruger f.eks. studier som træningsopgaver for verdens topspillere, i øvrigt i samarbejde med den førende komponist, Oleg Pervakov. Deres bog 'Studies for Practical Players' er en glimrende introduktion, hvis man ønsker at stifte bekendtskab med studier.

Hvad kendetegner en god studie?

Verdens studiefanatikere forsøger løbende at finde et fælles sprog til at vurdere og diskutere slutspilstudier. I bogen 'Secrets of Spectacular Chess' af britiske Daniel Friedgood og sydafrikanske Jonathan Levitt, opstilles fire æstetiske kriterier: Dybde (Depth), Geometri (Geometry), Paradoks (Paradox) og Flow. Begreberne kan bruges til at vurdere mange typer skakopgaver og det praktiske spil, men de er især velegnede til studier.

Dybde – Dybde refererer til det uforståelige og mystiske i studier, træk som vi ikke umiddelbart forstår, og hvis fulde konsekvenser først åbenbares på en senere tidspunkt. Det kan f.eks. være en konge, der går i vejen for sin egen fribonde, eller tvinger modstanderens bonde af sted mod forvandling. En løser, der formår at finde og forstå disse finesser, opnår en særlig stor tilfredsstillelse, når femøren falder.

Paradoks – Paradoksale træk bryder med konventionerne. Officersofre er eksempelvis paradoksale, fordi det alt andet lige er en fordel at bevare så stærke brikker som muligt. Det samme gælder forvandling til springer, løber eller tårn, fordi dronningen normalt er en stærkere brik. Et tredje eksempel på et paradoks er fæstninger, hvor en stor materiel overmagt ikke er i stand til at nedbryde en lille standhaftig styrke.

Geometri – Der er groft sagt to typer skakgeometri. Den ene er den rent geometriske, der ikke kræver kendskab til skak. Det drejer sig om de mønstre, som brikkerne indtager på brættet. Tag for eksempel en dronning, der besøger alle fire hjørner af brættet, eller fire bønder, der står på 7. række. Disse effekter kan ses og værdsættes af alle, også ikke-skakspillere. En anden og mere abstrakt geometri bringer kun nydelse til dem, der kender brikkernes gang. Eksempler på geometriske fænomener af denne art er f.eks. det såkaldte 'switchback' (en brik vender tilbage til et felt, den kort forinden har forladt), en trekantsmanøvre, hvor kongen vinder et tempo, dronningetrapper, hvor en skakkende dronning nærmer sig modstanderens konge ad ruten Da1-a2-b2-b3-c3-c4 etc.

Flow – Det engelske udtryk 'flow' er ikke let at oversætte, men kort fortalt handler det om helhedsindtrykket af en opgave. Et enkelt træk har intet flow i sig selv, men i sammenhæng med de tidligere og kommende træk udgør det en helhed, der i de bedste studier virker elegant, glidende og gennemført. Nogle af de bedste studier består af et sådant flow og kulminerer så med en paradoksal slutpointe. Generelt kan man sige, at en studies flow har gavn af, at der bliver slået så få brikker som muligt undervejs. Et eller flere stille træk (altså træk, der hverken giver skak eller opstiller voldsomme trusler) bidrager ofte også til et godt flow.

Løsningerne...

De seks studier, der indledte artiklen, viser seks forskellige temaer, der alle er populære blandt studiekomponister.

Opgave 1

Studie af Matous (afslutning).
2. pr. Reti MT, 1979.
Tema: Positionel remis.

Hvis Hvid kan få gjort kål på bonden på a5, har vi en teoretisk remisstilling. Det samme gør sig gældende, hvis Hvid kan vinde Sorts løber gratis, eller hvis han kan fremtvinge tårnafbytning og nå i ly med kongen på a1.

1. Ta2!

1. Th1? a4 2. Kd2 a3 vinder for Sort. Teksttrækket er paradoksalt, fordi det tvinger Sorts bonde i dækning.

1... a4 2. Ta1!!

Den chokerende pointe.

2... Txa1 3. Kb2!

En gennemført trist situation for Sort. Han fører med tårn, løber og bonde mod Hvids enlige konge, er i

trækket, men kan alligevel ikke vinde. Opgaven er et simpelt eksempel på temaet *positionel remis*. Begrebet dækker over stillinger, hvor den materielt overlegne part ikke kan vinde, selv om den svagere part ikke har nogen forceret løsning på sine problemer. Fæstninger er et andet eksempel på *positionel remis*.

Opgave 2

Studie af Szulz. Ceske Slovo, 1941. Tema: Domination.

Hvid trumf er bonden på a6, men forsøg på at redde den med f.eks. 1. Lc8 mislykkes, fordi Sort spiller kongen over mod dronningfløjen og når at ofre tårnet på bonden.

1. Sf4! Txf4 2. Ld7!!

Det var alt, der skulle til. Sort kan ikke stoppe a-bonden. På et helt åbent bræt er Sorts tårn domineret af Hvids løber, og den kan hverken komme til 8. række eller a-linjen. 2... Tf1 3. Lb5†; 2... Tf3 3. Lg4; 2... Tc4 3. Lb5; 2... Tf6 3. a7 Ta6 4. Lb5†. *Domination* er et af de mest populære temaer for slutspilsfolket, hvilket udmærket illustreres ved titlen på topkomponisten Kasparyans bog om emnet: 'Domination i 2545 slutspilstudier'.

Opgave 3

Studie af P.A. Larsen. Tidskrift för Schack, 1897. Tema: Pat.

Peder Andreas Larsen var den første og vel nok også største danske studiekomponist. Bemærk årstallet for denne opgave, 1897. Det var samme år, som Troitzky indledte sin studieproduktion i de russiske skove. Den simple stilling gemmer på en fin pointe.

1. Lh7 Kxd5 2. Lf5

Et paradoksalt træk, der skubber sorts bonde mod målet.

2... h2 3. Lc8 Kc6 4. Lg4 h1=D 5. Lf3†! Dxf3 pat.

En overraskende afslutning. *Pat* er et andet populært tema i remisstudier, og faktisk også i mange gevinststudier, hvor Hvid må gøre alskens krumspring for at træde uden om Sorts patfælder.

Opgave 4

Studie af Evreinov. 1. pr. Schachmaty (Riga), 1959. Tema: Matangreb.

1. Te4!! dxe4† 2. Kg2! e3† 3. Kg1

Ro til Hvids konge, men kvaler til Sorts.

3...Lf7 4. gxf7 Dxc5 5. f8=D† Dxf8 6. f7† Dg7† 7. Kh2

Eneste felt.

7... Dxa1 8. f8=D mat.

Et flot *matangreb* med kombinatoriske temaer, som minder om dem, man kan opleve i det praktiske spil. Det indledende tårnoffer kommer som et mindre chok, og Hvids konges flugt ad ruten f3-g2-g1-h2 tilfører opgaven ekstra krydderi.

Opgave 5

Studie af Matous (afslutning). 1. hædrende omtale, Szachy, 1975. Tema: Træktvang.

I Matous' opgave står det klart, at Hvids løber må retirere til a1 eller b2, hvorpå Sort er i store vanskeligheder. Men hvor?

1. Lb2! Sc7!

Sort er nødt til at holde den hvide konges seks potentielle aftræksfelter dækket.

2. La1! a4

Sort fører med en dronning og en bonde, men alle hans brikker er bundet op. Kun a-bonden er fri.

3. Lb2 a3

Hvis Hvid var i trækket i denne stilling, ville han være fortabt. Nu er det omvendt.

4. La1! a2 5. Lb2 a1=D 6. Lxa1.

Hvid vinder, f.eks. 6... Sb5 7. Ke6† Sc3 8. Lxc3† Dxc3 9. f8=D mat.

Vi kender temaet *træktvang* fra det praktiske spil. I studier består kunsten i at komme frem til en nøglestilling med Sort i trækket, så han bliver nødt til at svække sig.

Opgave 6

Studie af Rusinek. 1. pr. New Statesman, 1971. Tema: Underforvandling.

Forvandling til springer, løber og tårn har altid fascineret studiekomponister, og som løsningen viser, kan alle tre underforvandlinger forekomme i én og samme opgave.

1. a7

1. g8=D? Lxg8 2. a7 Se4 3. Kb7 Ld5† 4. Ka6 Sd6.

1... La6† 2. b7 Se4 3. g8=S†

Springerforvandlingen kommer måske ikke som det store chok. Hvid må for alt i verden bringe forvirring i Sorts fint spundne matnet.

3... Ke8 4. Sf6† Sexf6 5. a8=L!

Men dette træk er et lyn fra en klar himmel. Efter 5. a8=D Sd5 er Hvid chanceløs, men nu resulterer samme træk i pat.

5... Se5 6. Kb8 Sc6† 7. Kc8 Lf1 8. b8=T!

Den chokerende slutpointe. Tårnet slutter sig til kampen med det ene mål for øje at opnå en patstilling. Den opnår Hvid ikke efter det mere naturlige 8. b8=D La6† 9. Db7 Se4 10. Dxa6 Sd6 mat.

8... La6† 9. Tb7

Ikke 9. Lb7 Se4 10. Lxa6 Sd6 mat. Efter teksttrækket kan Sort ganske vist opstille en udækkelig mattrussel, men desværre for ham, er Hvid uden lovlige træk:

9... Se4 remis.

Litteratur

Jan van Reek:
Endspielstudie zwischen Theorie und Artistik.
Verlag Hans-Wilhelm Fink, 1993.

Daniel Friedgood og Jonathan Levitt:
Secrets of Spectacular Chess.
Everyman Chess, 2008.

Oleg Pervakov og Mark Dvoretsky:
Studies for Practical Players.
Russell Enterprises, 2010.

Internet-adresser

Nalimovs 6-brikkers databaser:
www.k4it.de/index.php?topic=egtb

Studieorganisationen Arves:
www.arves.org

Harold van der Heijdens studiedatabaser:
www.hhdbiv.nl

Dansk sejr i studieturnering

Dejskrabertemaets triumf

Foto: Bjørn Enemark.

Steffen Slumstrup Nielsen – overraskende vinder af Jan Timman 60 Jubilee Tourney.

Af Steffen Slumstrup Nielsen

Jeg var noget mistroisk, da jeg fik en email om, at jeg havde vundet New in Chess' slutspilstudieturnering i anledning af Jan Timmans 60-års fødselsdag. Min umiddelbare tanke var, at der var tale om en særlig nørdet og gennemresearchet form for email-svindel, men som tiden gik og folkene bag turneringen forblev uinteresserede i mit kontonummer, blev jeg enig med mig selv om, at den såmænd nok var god nok.

Som årsunge i studieverdenen var det bare lidt svært at tro på, at jeg havde skubbet nogle af verdens største på området, russiske Oleg Pervakov, ukrainske Sergei Didukh og israelske Yochanan Afek, ned på de sekundære placeringer.

Dommer i turneringen var Jan Timman selv. Den hollandske stormester og studieforkæmper vurderede de i alt 75 opgaver og udpegede herefter i alt 15 præmietagere.

Opgavekonkurrencer er og bliver en mærkelig disciplin, for placeringerne er i sidste ende et spørgsmål om personlig smag hos dommeren. Andre dommere ville givetvis have kåret andre vindere, men Timman var altså af den holdning, at stillingen i min studie efter Hvids femte træk er så bemærkelsesværdig, at jeg fortjente hæderen. Førstepræmien var en særlig glæde for mig, fordi min opgave var et resultat af mere end ti års arbejde med det samme tema og den samme materialefordeling.

Steffen Slumstrup Nielsen

– dansk ekspert i krævende skak-disciplin

Mødet med skakspillet var for den nu knap 38-årige computerjournalist Steffen Slumstrup Nielsen ligesom for de fleste andre. Det gjaldt om at spille skakpartier, først med vennerne i fritidshjemmet, dernæst i skakklub. Men allerede som 16-årig fattede han interesse for skakopgaver, og han ikke bare løste dem, men fik sine egne konstruktioner optaget i det lokale Skørping Skakblad.

Den første slutspilstudie af en kvalitet, han i dag vil lægge navn til, færdiggjorde han som 25-årig, men det er først de seneste tre år, han har indsendt studier til konkurrencer.

Han vandt danmarksmesterskabet i opgaveløsning 2012.

Konkurrenceskak spiller han også, men næsten udelukkende i holdturneringer, hvor han i en række år har repræsenteret Brønshøj Skakforening.

Desuden var han i årene 2007-2010 redaktør af bladet Skoleskak.

Slumstrup Nielsen.
1. præmie,
Jan Timman 60 jubilee tourney.

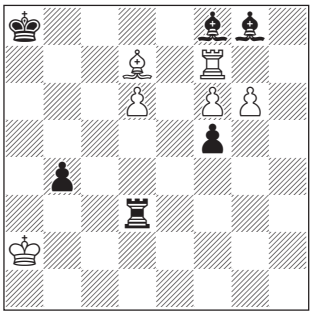

Hvid trækker og holder remis.

1. Le6 Lxd6 2. g7

Nu truer 3. Tf8†, og efter 2... Lxf7? 2. Lxf7 må Sort før eller siden ofre tårnet for g-bonden med et remisslutspil til følge. Derfor...

2... b3† 3. Lxb3

Efter 3. Kb1? Le5! er Hvids konge fanget i et matnet.

3... Txb3

Den lille indledning på opgaven er nu forbi. I dommen skrev Timman om min opgave:

> *En af studierne havde en så fremragende afslutning, at alle de andre opgaver måtte placeres i dets skygge. Jeg havde på fornemmelsen, at opgavens komponist (jeg havde fået opgaverne i anonym form) ikke var så rutineret. Det er noget, man kan se af indledningen. De bedste komponister er altid i stand til at gøre indledningen til noget særligt.*

Ingen roser ude torne. Men nu starter dramaet for alvor.

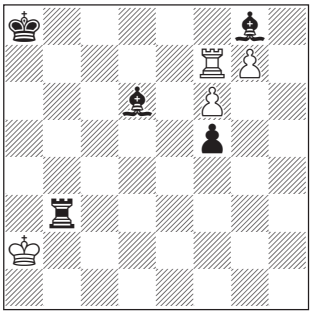

4. Tf8†! Lxf8!

Krydsskakken 4...Tb8† var fristende, men Hvid svarer 5. f7! Lxf7† 6. Txf7 f4 7. Tf6, og Sort mister f-bonden og alle gevinstchancer. Nu duer 5. gxf8=D† ikke for Hvid pga. 5...Tb8† og Sort vinder.

5. f7!!

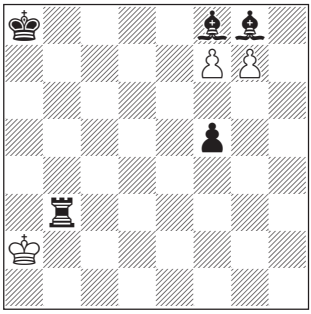

Her har vi så stillingen, som er den foreløbige kulmination på mit arbejde med netop denne materialefordeling; T + L + L mod to bønder på 7. række. Opstillingen med de to bønder og to løbere fastlåst i stillestående pardans virker måske kunstig, men det fine er jo netop, at stillingen er opstået ved naturligt spil. Det er en af studiegenrens forcer: Det chokerende opstår, mens man mindst forventer det.

Efter 5... Lxf7 6. gxf8=D† Tb8† 7. Dxf7 viser det sig, at Lg8 er blevet lokket til et felt, hvor den ikke er dækket af tårnet. Tilsvarende strander 5... Lxg7 på 6. fxg8=D†. Sort må altså skakke med tårnet. Der følger nu en længere pardans mellem Hvids konge og det sorte tårn. Det er det, man i fagsproget kalder en systematisk manøvre.

Foto: Thomas Vestergård

Steffen Slumstrup Nielsen – dybt koncenteret under DM i opgaveløsning 2012, som han vandt.

5... Ta3† 6. Kb1

Det eneste svar, da feltet b2 er tabu på grund 6... Lxg7†. Det er vigtigt, at Hvid undgår, at en af Sorts løbere med skak undslipper bøndernes favntag. Bemærk i øvrigt, at forsøget på at skrabe kongen ud af hjørnet med 5... Tb2† 6. Ka1! Ta2†! 7. Kb1! Ta1† 8. Kc2! ikke var et reelt forbedringsforslag for Sort, men blot fører til trækomstilling. Allerede for ti år siden forsøgte jeg at komponere studier med dette 'dejskrabertema', hvor kongen skrabes ud af hjørnet af modstanderens tårn.

6... Ta1†!

Et tårnoffer, som naturligvis ikke kan modtages. Man fornemmer så småt et mønster.

7. Kc2 Tc1† 8. Kd3 Tc3†

Sort får ikke noget ud af 8... Td1† 9. Kc2 Td2†!? 10. Kb1. Hvid skal nu undgå 9. Kxc3 og 9. Kd4 på grund af 9...Lg7†. Det tillokkende 9. Kd2 for at gemme sig bag tårnet gendrives elegant med 9... Tc8! 10. fxg8=D Lb4† fulgt af slag på g8. Igen er der altså kun ét felt.

9. Ke2 Tc2†

Sort skal træde varsomt. Det fjerde tårnoffer i træk vil føre til tab efter 9... Te3† 10. Kf2 Lc5 11. f8=D† Te8† 12. Dxc5!

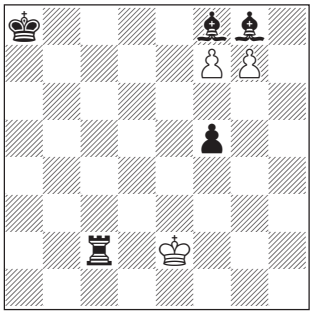

Men nu er det Hvid, der er stillet over for et svært valg. Det er givet, at han ikke kan gå til et sort felt, men han har en såkaldt kongestjerne, fire diagonale flugtveje, til sin rådighed. Et kendt tema i problemskakken.

10. Kf1!

De tre alternativer taber. Enkelt er 10. Kf3? Tf2†, og Hvids konge må til et sort felt. Efter 10. Kd3? Td2† er kongen igen uden felter. Også feltet c4 er jo forbuden frugt. Efter 10. Kd1? vinder Sort med 10... Td2† 11. Ke1 Td8 og en skak på b4 i næste træk.

10... Tc1†

Fatalt er 10...Tf2?? 11. Kg1, og Hvid vinder endda.

11. Ke2

Hvid må modstå fristelsen til at spille 11. Kg2 Tg1† 12. Kh3 Txg7! I stedet søger han ud på midten af brættet igen.

11... Te1†

Tårnofrene overrasker vel næppe mere. Efter 11... Tc2† 12. Kf1 er Sort lige vidt.

12. Kd3

Igen ad den smalle sti. 12. Kf3 besvares med 12... Tf1† (ikke 12... Te3†?? 13. Kf2), og Hvid har et trist valg mellem 13. Kg2 Tg1†! og 13. Ke2 Tf2† og nu det velkendte 14. Kd1 Td2† 15. Ke1 Td8! eller 14. Kd3 Td2†.

12... Te3†

Det femte tårnoffer. 12... Td1† 13. Ke2 (eller 13. Kc2) 13... Td2† 14. Kf1 hjælper ikke Sort.

13. Kc2 Te2†

Sort kunne overveje square-dansen 13... Tc3† 14. Kd1 Tc1† 15. Ke2 Te1† 16. Kd3 Te3† 17. Kc2, men var så alligevel nødt til at forsøge 17... Te2† hvis han ikke ville acceptere remisen. Denne variant burde jeg egentlig have angivet som studiens hovedvariant (fire ekstra tårnofre er vel næppe at kimse ad), og jeg har ingen god forklaring på, at det ikke skete. Timmans ord om de bedste og de næstbedste studiekomponister havde sikkert fint hold i virkeligheden.

14. Kb1

Eneste felt igen. 14. Kd1 eller 14. Kd3 mødes af 14... Td2† med sort gevinst.

15... Tb2†

Dette offer er Sorts sidste chance for at få Hvid til at træde forkert. 15... Te1† 16. Kc2 giver ingenting.

15. Ka1

15. Kc1 Tb8! 16. fxg8=D La3† og Sort vinder.

15... Ta2† 16. Kb1 Ta1†

Vi har nu en stilling, der er identisk med situationen efter Sorts sjette træk. Hvid begiver sig med sindsro ud på endnu en svingom på dansegulvet.

17. Kc2 remis.

Jeg er den eneste dansker, der deltager i disse kompositionsturneringer (og ovenstående opgave var karrierens blot tredje). Blandt topspillerne i dansk skak er det, så vidt jeg ved, kun VM Jens Kristiansen, der fra tid til anden komponerer slutspilstudier, blandt andet med et par originalopgaver i Dansk Skakproblem Klubs blad, Problemskak.

Historisk set er det kun Peder Andreas Larsen, der har forsvaret de danske farver med studieopgaver i international topklasse, og hans bedste opgave er fra 1897, så måske er det også på tide, at han får lidt opbakning! Jeg kan i hvert fald anbefale studiedisciplinen for de af Skakbladets læsere, der søger skakkens skønhed i andet end sejre og nederlag ved turneringsbrættet.

Vil du gerne blive bedre til skak?
Så har Quality Chess løsningen!

Artur Yusupovs ni-bindsværk er specialdesignet til at hjælpe klubspillere gå fra 1200 til over 2100 i rating. Det vandt FIDEs pris, Boleslavsky-medaljen, første gang den blev uddelt (foran Kasparov og Dvoretsky). **Serien er fast pensum for både junior- og kvinde-landsholdet og anbefales helhjertet af alle tre landstrænere.** En speciel pris for alle ni bind er at finde hos Dansk Skaksalg.

Yusupov besøger Danmark i September for at træne både klubspillere og eliten.

The Fundamentals *Beyond the Basics* *Mastery*

Jacob Aagaard, landstræner i Dansk Skak Union

Hvor er svagheder

Af Jacob Aagaard

Efter i Skakbladet nr. 2 at have snakket om *den dårligst placerede brik* og hvordan det kan forbedre stillingen at gøre noget for den, er det denne gang kommet til en diskussion af *svagheder,* og hvorfor det kan give god mening at spørge sig selv en gang imellem, hvilke svagheder der er i stillingen.

I den første stilling, fra Bundesligaen 2007, ser det ud til, at Sort har gang i det helt store angreb, men han er ikke i stand til at få det sidste tårn med på kongefløjen. Et hurtigt kig på svaghederne hjælper lidt til at fokusere kræfterne og give den afgørende idé.

♔ **Georgios Souleidis**
Grækenland (2407)

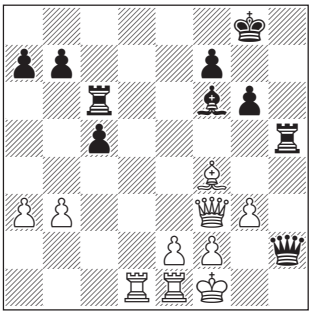

♖ **Joerg Pachow**
Tyskland (2290)

32... Tb6!

Tårnet på c6 hjælper ikke til i angrebet, men ved at angribe bonden på b3 vælter det hele Hvids forsvar. Han kan ikke holde sammen på svaghederne, de er for mange...

33. e4

33. Tb1 Dh1† og bonden på b3 falder til sidst.

33... Dh1† 34. Ke2 Dxf3† 35. Kxf3 Txb3† 36. Kg4 Ld4

Sort vandt slutspillet med sin merbonde.

Men svagheder er selvfølgelig ikke bare noget, der opstår ud af den blå luft, eller som modstanderen skaber for at hjælpe os. Man må selv gøre en indsats. En god forståelse af, hvad svagheder er, og hvordan de kan udnyttes, er en vigtig del af at være en god skakspiller.

I det følgende eksempel fra Tilburg 1996 handler det om at tænke langsigtet.

♔ **Emil Sutovsky**
Israel (2565)

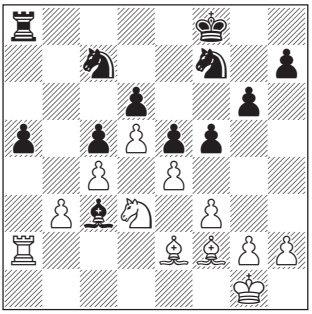

♖ **Boris Gelfand**
Hviderusland (2665)

Hvid har en svag bonde på b3 og en løber, der ikke gør nogen eller noget fortræd på e2 (den dårligst placerede brik). Sort overvejer at bytte på e4 (gætter vi) og lægge e4-bonden under pres. I det hele taget kunne det godt virke som om, at Hvid står lidt trykket.

Men Gelfand forstår selvfølgelig alt det her, og meget mere! Med ét træk lykkes det ham at få noget ud af løberen og at skabe langsigtede svagheder i den sorte stilling.

29. exf5! gxf5 30. Kf1 Sa6 31. Ld1!

Om lidt dukker løberen op på c2, hvorfra den både dækker på b3 og trykker imod f5 og h7.

31... Sb4?!

Gelfand regner Sorts bedste mulighed for at være 31... Kg7 32. Lc2 h5 33. Le1 Lxe1 34. Kxe1 Sc7, hvor han synes, at Hvid står lidt bedre. Sådan er skak, det spilles ét træk ad gangen og handler om at give modstanderen problemer. Jo flere problemer han har, jo større fordel har vi. Og hvis han ikke kan løse problemerne efter objektivt bedste spil, så kalder vi det at stå til gevinst.

32. Sxb4 Lxb4 33. Lc2

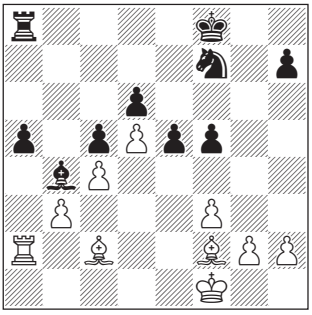

Sort har problemer med f5-bonden.

rne?

Hvad er den dårligst placerede brik?
Hvor er svaghederne?
Hvad er modstanderens idé?

33... Sh6 34. Le3 f4

34... Kg7 35. Lxh6† Kxh6 36. Lxf5 er tæt på vundet for Hvid. Godt nok er der uligefarvede løbere, men den hvide løber er bedre, og der er stadig tårne på brættet. Vi kalder det klar fordel, da vi ikke er helt sikre på, at Hvid burde vinde ved korrekt spil, men vi er ikke overraskede hvis fremtidens supercomputere kan bevise det.

35. Lc1 Kg7 36. g3! fxg3

36... Tf8 37. gxf4 exf4 38. Ld3 er også godt for Hvid. Tårnet kommer med på g2.

37. hxg3 Tf8 38. Kg2 Sf5

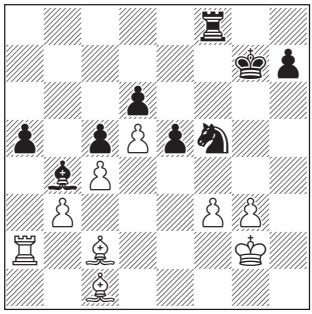

Vi er nået til det sidste instruktive tidspunkt i partiet. Det er klart, at Hvid står lidt mere aktivt, men hvordan skal han få noget ud af det? Der kommer ikke noget angreb direkte på kongen i denne slags slutspil.

39. f4!

Et ubehageligt træk for Sort. Han kan ikke så godt slå på f4, da bonden på d6 bliver meget svag. I stedet gav han Hvid lov til at få en fribonde i d-linjen.

39... Sd4 40. fxe5 dxe5 41. Lg5!

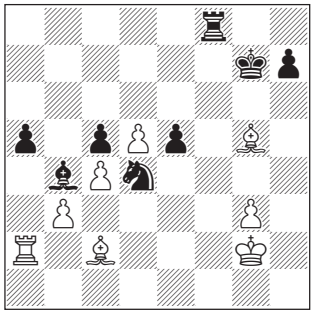

Støtter d-bonden i dens fremskridt. Gelfand vandt slutspillet efter et par komplikationer. For os er det klart, at Hvids spil i løbet af de sidste ti træk har været en stor succes, og det har været fokuseret på at skabe svagheder og sætte dem under pres.

41... h6 42. Lh4 Tf7 43. d6 Td7 44. Le7 Kf7 45. Ld1 Txe7 46. Tf2†?!

Det var bedre at lade den hvide konge komme til f2.

46... Ke6 47. dxe7 Kxe7 48. Kf1 Ke6 49. Th2 Kf5 50. Txh6 Ke4 51. g4 Ld2 52. Th2 Lf4 53. Th3 Ld2 54. Kf2 Kf4 55. Th5 Le3† 56. Kf1 Lc1

Hvid vinder også efter 56... Se6 57. Tf5† Ke4 58. Lc2† Kd4 59. Tf6 Kc3 60. Txe6 Kxc2 61. Ke2 efterfulgt af Tb6.

57. g5 Sf5

57... Kf5 58. g6† Kxg6 59. Txe5 La3 var den sidste chance, men jeg tror ikke, Sort kan holde.

58. g6 Se7 59. g7 e4 60. Txc5 Lb2 61. Tc7 1-0

I næste artikel kigger vi på det tredje spørgsmål – *Hvad er modstanderens idé?*

Åbent Computerfrit DM 2013

Hermed indbydes du til deltagelse i årets ÅC DM, hvor anvendelse af computer til analyse ikke er tilladt.

- Turneringen starter i begyndelsen af september.
- Tilmelding til undertegnede senest 15. august.
- Indskuddet er 50 kr., som indsættes på reg. nr. 2237, konto nr. 6277 194 471.
- Peter Lindegaard
  Emil Aarestrups Vej 10
  8000 Aarhus C
  Tlf. 20 64 17 25
  peter.lindegaard@stofanet.dk

Åbent Computerfrit DM 2012

Slutstilling: 1. Henning Larsen, Aars, 7, 2. Kaj Hansen. Søndersø, 6½, 3. Erling Møller Nielsen, Karby, 4½, 4. Bent Skov, Højslev, 1½, 5. Poul Andersen, Middelfart, ½.

Peter Lindegaard

WWW. dsu.dk + Spil skak + K-skak

Ungdoms-DM 2013

Dansk Skak Unions mesterskab for ungdom blev spillet i Skanderborg i maj. Der blev kåret danmarksmestre i fem aldersgrupper:

U08: Silas Høyrup, Herlev.
U10: Jonas Bjerre, Skanderborg.
U12: Arunn Ananthan, Vejle.
U14: Martin Percivaldi, Hillerød.
U16: Tobias Ilsøe Jensen, Odense.

Skakbladet nr. 5 har temasider om både seniorskak og ungdomskak, og her vil vi sætte fokus på DM.

WWW. u-dm.dk

v/ Hans Larsen – opgaver m.v. til Skakbladet, Kongestien 16, 2830 Virum.

13662 G.P. Latzel, 1950

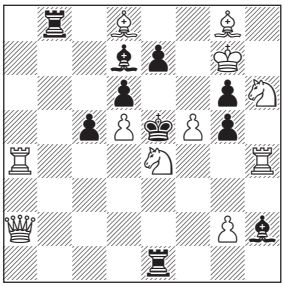

▲ Mat i 2 træk.

13663 S. Loyd, 1876

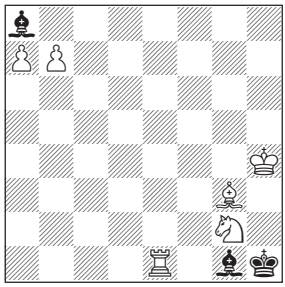

▲ Mat i 3 træk.

13664 Golubev & Loshinski, 1938

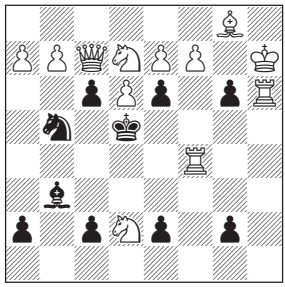

▲ Mat i 3 træk.

13665 V. Marin, 1902

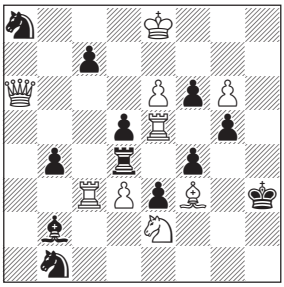

▲ Mat i 4 træk.

13666 E.D. Holladay, 1974

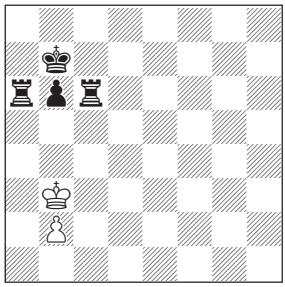

Hjælpemat i 4 træk. 2 løsn.

13667 J.H. Marwitz, 1942

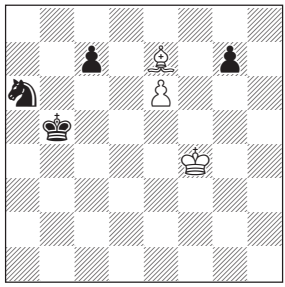

▲ Hvid trækker og vinder.

Opgaveforklaring

13666. Sort trækker først, og Hvid sætter mat i 8. halvtræk. Sort hjælper til. To løsninger.

Løsninger til nr. 3/2013

13656. 1. Da8! Det hævdes, at det er svært at få øje på 'de lange træk'.Opgaven findes i American Chess Nuts fra 1868, men det viser sig, at den allerede så dagens lys i 1857 i Saturday Press. Samuel Loyd (1841-1911) er måske den mest kendte opgaveforfatter af alle, skønt han i endnu højere grad gav sig af med puslespil og underholdende matematiske problemer. I 1913 udkom 'Sam Loyd and his Chess Problems' med 714 opgaver. Han havde to brødre, Isaac og Thomas, der også dyrkede skakspillet, men med mindre succes.

13657. 1. gxh7! En ubehagelig opgave, skønt det 'kun' er en totrækker. Især i konkurrencer med tidsbegrænsning. F.eks. er 1. Le6? Sxd7! og 1. Kh5? g4! lumske forførelser. Den høstede da også førsteprisen i en turnering afholdt af Sveriges Schackförbund i 1968. Bo Waldemar Lindgren var Sveriges eneste stormester i problemskak.

13658. 1. Sf4! med truslen 2. Sd3. 1... Ke1 2. Sd3†. 1... Kc1 2. Sfe2†. 1... h2/d4 2. Sd3. Jo, faderen Fritiof Lindgren (1897-1957) kunne også. '37 Schackminiatyrer' fra 1937 er et bekendtskab værd. Han har komponeret ca. 700 opgaver.

13659. 1... Da3 2. Sa4 Dxa2 3. Txa2 Tb8 4. Sc5‡ ... og han var alsidig. International dommer fra 1956.

13660. 1... Kh5 2. Ta3 Kg4 3. Kb3 Kf3 4. Kc3 Ke2 5. Lb5† Kd1 Ta1‡. Et svensk holdarbejde: Bo Lindgren (1927-2011), Lennart Larsson (1921-2008) og Anders Emanuel ('Manne') Persson (1918-2010).

13661. 1. Sc7! Dxa7 (hvis Dxf3, så 2. Kc3) 2. Sd8! h6! 3. Kc1! h5 4. Kd1 h4 5. Ke2! h3 6. Kf1 h2 7. Kg2 h1D 8. Kxh1 og vinder. Præcis kongemanøvre af den ungarske bogholder og studieforfatter Jenö Lamoss (1911-82). Af hans 42 studier opnåede 18 udmærkelse!

http://problemskak.dk/

KØBES!

Skaktidsskrifter før 1960 og ældre skaklitteratur på alle sprog.

Tidskrift för Schack (Finland) #3 og 6–10 1890 eller hel årgång 1890 og extra-nr 1891.

Schackkorrespondenten #1 1955, #2 1956, #3 1957 och #1–4 1961

Springaren # S6 1958, # S25–31 1961/62, #1 1963, #1 og #2 1964.

Se mine ønsker på: http://www.chesslund.com/detail.asp?id=181&n=Calle-Erlandssons-want-list

Calle Erlandsson
Nyckelkroken 14
SE-22647 Lund, Sverige

Tel. +46 733 264 033
callerland@gmail.com

Skakspillerne sagde ...

v/ Henrik Mortensen

Gary Lane: [... i forbindelse med karaktergivningen til nogle testopgaver] 'Man kan stadig udfordre Kasparov, men for at vinde skal man være sikker på, at det er i en dansekonkurrence.'

('Find the Winning Move', 2004)

Antoaneta Stefanova: 'Mange folk siger mange ting om mange andre mennesker, så... Men det er helt sikkert, at der ikke er nogen kvinder i topskak, der har alkoholproblemer.'

('20 years and days on the road to the crown', 2004)

Ken Rogoff: 'Jeg forstår ikke rigtig de moderne skakpartier, fordi jeg ikke ved, hvornår computeren slutter og analyserne starter.'

(New in Chess nr. 1, 2011)

Paolo Maurensig: 'Skak kræver ud over tid og tålmodighed også en utrolig energi og en mental friskhed svarende til et barns. Og afbildes skakspilleren undertiden i skikkelse af en olding med rynket pande, så er dette kun et sindbillede på en beskæftigelse, der fortærer udøverens dage, år, ja hele tilværelse i én stor uslukkelig flamme.'

('Lüneburg-varianten', 1996)

Valentina Gunina: 'Mange mennesker tror, at skakspillere er ligesom brilleklædte botanikere. I princippet passer det. Mange skakspillere bærer briller. Men! De er ikke allesammen botanikere.?

(Schach nr. 5, 2012)

Garri Kasparov: 'Jeg mistede min barndom. Jeg oplevede den aldrig. I dag er jeg virkelig nødt til at gøre mig umage for ikke at virke grusom, fordi jeg blev gjort til soldat al for tidligt.'

('The Inner Game', 1993)

John-Paul Wallace: 'Det sker ofte, at skakspillere bliver distraheret, når de pludselig fører materielt og således skynder sig at bytte brikker af eller gå i slutspil, hvor de i stedet for bare burde være fortsat med at spille skak, som om materialefordelingen fortsat havde været helt lige.

(Australian Chess nr. 5, 2006)

Thomas Henry Huxley: 'Skakbrættet er verden, brikkerne er universets fænomener, spillets regler er, hvad vi kalder naturens love.'

('On a Piece of Chalk', 1868)

Bo Bjørnvig: 'Vi var fire, Egon, hans tidligere samlever Ann (redaktionschef på Ekstra Bladet), Michael (den senere Fogh-spindoktor) og mig, sagde hunden, der igennem mange år jævnligt mødtes til rituelle skak-aftener med sushi, vin, røg, høj musik og altså skak. På nær undertegnede alle hårde hunde, der var svære at stille skakmat – på alle måder.'

(Weekendavisen, 29. april 2011)

Johnny Harboe: 'Måske ligner vi hinanden. Min far og jeg. Mens han snittede, filede, drejede, satte sammen og skruede, sad jeg på mit værelse under loftet og foretog mig det samme. Ved skakbrættet prøvede jeg først det ene og så det andet. Skabte noget nyt. Genskabte noget gammelt. Som han. Et gammelt parti skulle afsluttes. Et nyt parti påbegyndes. Nye teorier skulle files, drejes og sættes sammen. Manøvrer, taktikker, planer. På en måde lavede vi det samme.'

('Forestillinger om flugt og hjemkomst', 2011)

Jacob Aagaard: 'Kongen er en stærk brik (så længe den ikke går mat...).'

('Excelling at Chess', 2001)

Cecil Purdy: 'At dø uden at have lært at spille skak, svarer til at dø uden at have hørt musik!'

('Chess made easy', 1998)

Katrine Hornstrup Yde: 'Indse, at I er bønder på skakbrættet i denne specifikke situation. Jeres indflydelse er lille. Klag over larmen eller spørg naivt til den.'

(Information 2. februar, 2013)

Jakob Vang Glud: 'Normalt plejer jeg at komme til at stå som en trold i en brønd i denne åbning, så denne gang var jeg opsat på at finde bedre.'

(Skakbladet nr. 8, 2004)

Thit Jensen.

Thit Jensen: 'Skaf vin, siger han til pagen, det giver tørst at spille skak.'

('Stygge Krumpen', 1936)

Bent Larsen: 'Men da han [Korchnoi] forberedte sig til matchen i Baguio, dyrkede han løbetræning. Der findes tv-optagelser. Måske er det nok til, at vi kan optage ham i den danske skakskole. Hov, nej, stop! Vi har slet ikke spurgt, hvad han mener om denne skole. Vi risikerer at få afslag. Sådan er de, disse børn, der overlevede Leningrads belejring.'

(Ekstra Bladet, 22. juni 1996)

Jan Petersen

Tidligere formand for Lyngby-Virum Skakklub og Københavns Skak Union, Jan Petersen, er død 11. juni, 77 år gammel. Før Jan i år 2000 meldte sig ind i Lyngby-Virum Skakklub og kort tid efter blev formand, havde han været medlem af Søllerød Skakklub og i en længere periode arbejdet i Letland og på Grønland. Han var en erfaren turneringsleder og blev i 2009 udnævnt til International Arbiter. Når andre klubber bad om assistance, stillede han gerne op.

I de senere år var det især KSU, hvor han i bestyrelsen havde haft mange forskellige poster: formand, næstformand, kasserer, sekretær og seniorleder, der nød godt af hans indsats. Jan var med til at etablere Dagsturneringerne i KSU og nåede at arrangere 32 turneringer af de populære københavnske turneringer i dagtimerne. Desuden var han turneringsleder i bl.a. Politiken Cup, LVS koordineret/Hold, Blindes Skakklub og Senior-DM.

Jan spillede ikke meget selv, men elskede atmosfæren og miljøet omkring brættet. Han var altid parat til at øse af sin store viden og altid parat til en hyggelig snak. I 2011 blev han udnævnt til æresmedlem af Lyngby-Virum Skakklub, og både i klubben og i KSU vil vi savne Jan for hans hjælpsomhed, hans forståelse for skakkens lidt skæve eksistenser og for hans knastørre humor.

Sigfred Haubro

Jon Ludvig Hammer norgesmester

GM Jon Ludvig Hammer vandt mesterskabet for Norge med 7 point af 9 foran IM Frode Elsness med 6 point. Turneringen blev spillet i Lillehammer. Magnus Carlsen deltog ikke, men norsk skak går fremad, og den kun 14-årige Aryan Tari scorede sin tredje IM-norm og er med sine mere end 2400 i rating klar til at blive udnævnt af FIDE.

WWW. nm2013.sjakkweb.no

Hans Tikkanen sverigesmester

Det svenske mesterskab er efter omkamp og lynskak mod Niels Grandelius vundet for tredje gang i træk af Hans Tikkanen. Tikkanen og Grandelius scorede 6½ point af 9 og er begge godt kendt af et dansk publikum fra mange turneringer i Danmark, og begge spiller for den københavnske pokalvinder Philidor.

Kongressen ved Schack-SM i Örebro valgte Carl Frederik Johanson som ny formand for Sveriges Schackförbund efter et kort dramatisk forløb, hvor rigsinstruktør Jesper Hall et par uger før kongressen offentliggjorde en 7-punkts kritik af forbundsformand Anil Surender, som førte til, at både Surender og forbundets kasserer, Peter Halvarsson, valgte at træde tilbage med øjeblikkelig virkning.

WWW. sm2013.schack.se/

Kommende turneringer

Indbydelser: Sendes til Skakbladets redaktion (se side 2). Pris (standard): kr. 5,50 / mm (+ moms). 40 mm er gratis for EMT-annoncer.
Anden opsætning: Spørg redaktionen.
Alle indbydelser i Skakbladet lægges desuden på www.dsu.dk uden merbetaling.

Rating af turneringer:
Kontakt Dansk Skak Unions ratingskartoteksfører (se side 2).

Elo-rating:
Ønskes en turnering eller en gruppe Elo-ratet, *skal* det fremgå af indbydelsen og *senest* 40 dage før 1. runde meddeles til DSU's ratingkomite v/ Leif Jensen: ratingkomite@skak.dk.

WWW. skak.dk
+ 'Invitationer'

K = Koordineret turnering
H = Hurtig- og lynskak

Køge Bugt
Sommer 2013 *K*

7/8 - 25/9. – 7 runders EMT med mulighed for afbud til en eller flere runder. – Spilles på Solrød Gl. Skole, Højagervænget 33, 1. sal, 2680 Solrød Strand med start kl. 19.00 følgende onsdage: 7/8, 14/8, 21/8, 28/8, 4/9, 18/9 og 25/9 2013. – Betænkningstid: 90 minutter til hele partiet med tillæg på 30 sekunder fra træk 1. – Indskud er på 100 kr., og heraf går de 70 kr. til præmier. – Turneringen Elo-rates, hvis betingelserne er

Bliv skakdommer

Dansk Skak Unions dommerkursus 1 eller 2:

Fire lektioner pr. kursus, pr. brev eller mail.

Afsluttes med prøve. §§

Kontakt Lau Bjerno:
dommerkursus@skak.dk

opfyldt. – Tilmelding senest 5. august 2013 via turneringens web-portal www.sydskak.dk/turnering/kbs2013/, hvor der også kan fås yderligere oplysninger.

Midtjysk EMT 2013 *K*

19/8 - 7/10. – Nr. Snede Skakklub indbyder hermed til en 7-runders koordineret EMT, som også Elo-rates såfremt betingelserne herfor er til stede. – Spilledage: Følgende 7 mandage: 19/8, 26/8, 2/9, 9/9, 23/9, 30/9 og 7/10. – Spilletid: Kl. 19.00-23.30. – Turneringsform: Dansk Schweizer i én gruppe, ved min 20 deltagere dog to grupper. – Indskud: 130 kr. pr person. – Præmier: 1. præmie 400 kr., 2. præmie 200 kr. – Øvrige præmier afhængig af deltagerantallet. Præmier afgøres ved ligestilling ved almindelig korrektion. – Betænkningstid: 2 timer og 15 minutter til hele partiet. Tilladt forsinkelse 1 time. – Spillested: Bavnehøjcentret, Bavnehøj 19, 8766 Nr. Snede. – Udsatte kampe kan spilles mandag den 16/9 eller privat efter aftale med turneringslederen. – Tilmelding: Senest 10/8 2013 til John Engstrøm, tlf. 20 87 40 25 eller Benny Terndrup, tlf. 75 80 33 30. Øvrigt: Der kan købes kaffe, øl, vand og brød på spillestedet.

Aalborg Byturnering 2013 *K*

20/8 - 12/9. – Aalborg Skakring indbyder hermed til 7 runders EMT, som spilles tirsdage i Aalborg og torsdage i Nørresundby i perioden 20/8 - 12/9. – Betænkningstid: De to øverste grupper: 1½ time til 40 træk + 30 min. til resten + 30 sek. pr. træk. – Øvrige grupper: 1 time og 50 min. til 40 træk + 30 min. til resten, men uden tillægstid pr. træk. – Turneringen Elo-rates i muligt omfang. – Indskud kr. 150. – Tilmelding senest 18. aug. 2013 til S. Aa. Sørensen, tlf. 98 19 25 17. – Se mere på bytur13.skakteam.dk.

Amagermesterskabet 2013 *K*

20/8 - 26/11. – Amager Skakforening indbyder hermed til det traditionelle Amagermesterskab, som afvikles i perioden 20/8 - 26/11 2013 med præmieuddeling og Amagermesterskabet i lyn den 3/12 2013. – Turneringsform: Turneringen afvikles som en 9 runders alle-mod-alle turnering, hvor spillerne inddeles i 10-mands grupper efter rating, evt. med en Monrad-gruppe til sidst. Vinderen af gruppe 1 opnår titlen Amagermester 2013. Turneringen Elo-rates. Maksimalt 40 deltagere. – Betænkningstid: FIDE's betænkningstid med 90 min.+30 sekunder pr. træk til 40 træk, herefter 15 min. tillæg + 30 sekunder pr. træk. – Tab uden kamp: Partiet tabes uden kamp, hvis man kommer mere end 30 minutter for sent. – Indskud: Indskuddet er 150 kr. – Præmier: Hele indskuddet går til præmier. Herudover sponsorpræmier fra Atina Regnskab & Revision ApS. Ved ligestilling deles præmierne. Alle 10-mands grupper: 1. pr. 850 kr., 2. pr. 400 kr. og 3. pr. 250 kr. – Vinderen af gruppe 1 bliver Amagermester og modtager ud over ordinær præmie sponsorpræmie på 1.000 kr. Ved ligestilling benyttes alm. korrektion, indbyrdes parti og evt. præstationsrating. – Største overraskelse, præsteret af en ikkemesterspiller, modtager sponsorpræmie 500 kr. – Spillested: Prismen, Holmbladsgade 71, 2300 København S. Røgfri lokaler, mobiler skal være slukkede. – Spilledatoer: 20/8, 27/8, 3/9, 10/9, 24/9, 1/10, 22/10, 5/11 og 26/11. Udsatte partier 17/9, 8/10 og 19/11. Udsatte partier skal være afviklet inden sidste runde. – Tilmelding: På www.ksu.dk eller til Ulrik Larsen, tlf. 24 68 10 93. Ved tilmelding oplyses navn, fødselsdag, klub, rating, email og telefonnr. – Tilmeldingsfrist: 13. august 2013 (eftertilmeldinger kan accepteres efter klubbens skøn).

Herlev-Mesterskabet 2013 *K*

26/8 - 7/10. – Herlev Skakklub indbyder hermed til koordineret turnering i klubbens lokaler umiddelbart efter sommerferien. Turneringen afvikles over 7 mandage. Der spilles i én gruppe efter Schweizersystemet. – Spilletidspunkter: Mandagene 26/8, 2/9, 9/9, 16/9, 23/9, 30/9 og 7/10, alle dage kl. 19.15-23.15. Urene startes præcis kl. 19.15. – Betænkningstid: 2 timer til hele partiet. – Spillested: 'Marielyst', Herlev Hovedgade 172, 2730 Herlev (indgang fra J.E. Pitzners Vej). Bus 350S kører lige til døren (stå af ved Marielundvej). – Indskud: 150 kr., juniorer og folkepensionister dog kun 100 kr. Hele indskuddet minus EMT-afgift går til præmier. – Tilmelding og indskud: Telefonisk tilmelding til Kenneth M. Nielsen, tlf. 44 91 30 30, senest d. 18/8 2013. Indskud indbetales senest d. 18/8 2013 på Herlev Skakklubs konto i Danske Bank (Reg.nr. 1551, Kontonr. 2505753014). Husk at anføre fuldt navn ved betalingen, f.eks. i tekstfeltet. – Bemærk: Der må ikke ryges i bygningen.

Uofficielle DM i hurtigskak for seniorer *H*

29/8 - 30/8. Læseforeningenss Skakklub indbyder til 8 runders accelereret schweizer med 4 partier hver dag i Bolbro Brugerhus, Stadionvej 50, 5200 Odense V. Spilletidspunkter: Torsdag kl. 11-18, fredag kl. 10-16. – Indskud: 100 kr., deri indgår gratis kaffe/the og småkager. Kontakt Heinz Furrer, tlf. 62 24 43 95, eller se mere på http://kortlink.dk/seniorskak/cn4r.

Syddjurs Efterårs EMT i Hornslet *K*

2/9 - 4/11. – Kl. 19.00 på følgende datoer: 2/9, 9/9, 16/9, 23/9, 30/9, 7/10 og 4/11. – Indskud: 150 kr. – Præmier 1. plads 500 kr. 2. plads 200 kr. – Elo-rates hvis muligt. Max. 30 min. for sent fremmøde. – Se mere på www.syddjursskak.dk

Damhus-mesterskabet *K*

3/9 - 22/10. – Damhus Skakklub inviterer til koordineret turnering tirsdagene den 3/9, 10/9, 17/9, 24/9, 1/10, 8/10 samt 22/10 med reservedag 15/10, alle dage med start kl. 19. Hvis en spiller kommer mere end én time for sent, er partiet tabt. – Form: Mesterklasse + basisgrupper. Endelig gruppeinddeling afhænger af tilmeldingerne og sker på baggrund af aktuel rating. Alle grupper, der opfylder kravene, vil blive Elo-ratet. – Betænkningstid: I mesterklassen: 90 min. til hver til hele partiet plus et tillæg på 30 sek. pr. udført træk. I basisgrupperne: 40 træk på 120 min. og ekstra 30 min. til resten af partiet. – Spillested: Damhus Skakklub, Højnæsvej 63, 2610 Rødovre. Huset er røgfrit. For at sikre optimale spilleforhold begrænses deltagerantallet til 40. – Turneringsform: Der spilles i 8-mands grupper. Nederste gruppe evt. Monrad. – Indskud: Alle grupper kr. 130, som betales før første rundes

start. – Præmier: Hele indskuddet minus EMT-afgift. 1. præmie i øverste gruppe er kr. 1.500. – Tilmelding: Senest søndag d. 25/8 til Ernst M. Hansen, tlf. 44 94 64 59, med angivelse af navn, klub, rating og telefonnummer. Andre muligheder: Via email: bjorn.enemark@get2net.dk, eller på nettet: damhusskakklub.dk. Dér vil deltagerlisten løbende blive ajourført. NB. Deltagerlisten kan ikke ses på ksu.dk.

Nordisk Senior Mesterskab *K*

7/9 - 16/9. – Bornholms Skakklub og Nordisk Skakforbund indbyder alle seniorspillere i de nordiske lande til Solskinsøen for at deltage i det nordiske senior mesterskab i dagene 7. - 16. september 2013. Med fridag fredag d. 13 september. – På fridagen arrangeres der en guidet tur på Bornholm, og om aftenen afholdes der en festmiddag. Pris for disse arrangementer oplyses senere. – Turneringen afvikles som en 9 runders accelereret schweizer, med 1 runde om dagen. Turneringen Elo-rates, og der vil være mulighed for at score IM- og GM-normer. – Som seniorspiller regnes alle mænd født i 1953 eller tidligere og kvinder født i 1963 eller tidligere. – Der vil blive inviteret en række seniorspillere (GM) fra andre lande for at sikre normchancerne i turneringen. – Turneringen afvikles på Hotel Sandvig, som ligger i Allinge på Nordbornholm. Det er muligt at bestille hotelværelse på spillestedet, dette kan kun ske gennem Bornholms Skakklub. – Betænkningstid: 90 min til 40 træk + 30 min. til resten af partiet + 30 sek. tillæg for hvert træk, startende ved træk 1. – Indskud: GM og IM 0 kr. FM 300 kr. Øvrige 500 kr. – Tilmelding og bestilling af hotelværelse bedes ske på www.skakturnering.dk/turnering/nsm2013. – Indskud og evt. betaling for hotelværelse bedes indbetalt på klubbens konto i Nordea, regnr. 0650 kontonr. 5550 583 988, senest 1. september 2013.

Hillerød Open 2013 *K*

10/9 - 22/10. – Hillerød Skakklub indbyder til 7-runders åben koordineret EMT i perioden 10. september – 22. oktober. – Spillested: Kulturværkstedet, lokale 1.3, Christiansgade 3-5, 3400 Hillerød. – Spillestedet er fuldt tilgængeligt for handicappede. – Spilledage og tider: 7 tirsdage: 10/9, 17/9, 24/9, 1/10, 8/10, 15/10 samt 22/10, kl. 19.30-23.30. – Der er ikke afsat tid til udsatte partier, men alle deltagere kan i løbet at turneringen have op til to afbud, hvor man udgår af rundelægningen og noteres for ½ point på tavlen, men resultaterne rates selvfølgelig ikke. Reglen gælder ikke i sidste runde. – Betænkningstid: 90 minutter til 32 træk, derefter 30 min. + opsparet tid til resten. – Turneringsform: Dansk-Schweizer. Alle spiller i én stor gruppe med præmier til de bedst placerede totalt, samt præmier til de(n) bedst placerede i ratinggrupperne 1000-1300, 1301-1600 og 1601-1900. – Pæne præmier, som afhænger af deltagerantallet. Ved ligestilling deles alle pengepræmier. Hvis en spiller er berettiget til to præmier, modtager vedkommende den højeste præmie, og den anden går videre til den næste i rækken. – Turneringen bliver Eloratet, hvis det er muligt. – Indskud: 200 kr., som betales umiddelbart før 1. rundes start. Som førstegangsdeltager og nyt medlem i Hillerød Skakklub betaler du ikke indskud. – Mødetidstolerance: 30 minutter. – Rygning: Der må ikke ryges i bygningen. – Kantine: Billig velassorteret kantine forefindes på spillestedet. – Tilmelding: Senest 5. september 2013 på klubbens hjemmeside www.hillerodskakklub.dk, eller til Hans E. Jacobsen tlf. 50 93 38 51 og e-mail hansendrup@gmail.com. – Husk at angive navn, klub, fødselsdato og år, ratingtal og telefonnummer.

Nordkap Grill Cup – Holstebro 52. Åbne Bymesterskab *K*

13/9 - 15/9. – Holstebro Skakklub indbyder hermed til en 5-runders koordineret EMT i weekenden 13/9-15/9 2013. – Spilletider fredag kl. 19.00 - 24.00, lørdag og søndag kl. 10.00 - 15.00 og 15.30 - 20.30. – Indskud: 150 kr. pr. person. – Betænkningstid: 40 træk i 2 timer + ½ time + opsparet tid til resten af partiet. – Mødetid: Ved fremmøde senere end ½ time efter partiets start, dømmes partiet som tabt for vedkommende. – Turneringsform: Der spilles i 6-mands grupper. Sidste gruppe måske Monrad. Elo-rates så vidt muligt. – Spillested: Se vores hjemmeside. – Tilmelding: Senest søndag den 8. sept. til Sigurd Rindom, tlf. 22 63 89 84 (gerne SMS), email: sigurd.rindom@gmail.com, eller til Aksel Hansen, email: revisorah@pc.dk, med angivelse af navn, rating, fødselsdato, klub og tlf. nr. – Præmier: 1. præmie: 500 kr., 2. præmie: 300 kr. Spekulative rundepræmier. – Turneringen er naturligvis med i 9. HKs Grand Prix Turnering.

RCC-Cup Randersmesterskabet *H*

14/9. – Spil dig i form til søndagens DM i Skanderborg! Skakklubben Rokaden indbyder hermed til det 8. Randersmesterskab i hurtigskak lørdag den 14. september kl. 9.30 i Kulturhuset, Stemannsgade, Randers. Randers Computer Center er sponsor for 1. præmien på 2000 kr. Der vil desuden være ratingpræmier afhængigt af deltagerantal. Hele indskudet går til præmier. – Indskud: 150 kr. – Turneringsform: 7 runder schweizer. – Betænkningstid ½ time pr. spiller/parti. – Tilmelding med klub, rating og tlf./mail senest den 12. september til Claus Andersen, email: macfreak@vip.cybercity.dk, tlf. 86 43 79 94, eller online via Skakklubben Rokadens hjemmeside www.skakklubbenrokaden.dk.

Springeren Kolding Efterårs EMT *K*

17/9 - 22/10. – Springeren indbyder til koordineret turnering på Munkevængets Skole, Blok h, 6000 Kolding. – Spilledatoer: Følgende tirsdage fra kl. 19.00: 17/9, 24/9, 1/10, 8/10 og 22/10. Udsatte kampe: 15/10. – Der spilles så vidt muligt i 6-mands grupper. – Betænkningstid: Øverste gruppe 90 min. til 40 træk derefter et tillæg på 30 min. og med et tillæg på 30 sek. pr. træk fra første træk (divisions-betænkningstid), øvrige grupper 2 timer til 40 træk + ½ time til resten. – Indskud 150 kr. Hele indskuddet minus EMT-afgift går til præmier. – Der er ryge- og mobilforbud. – Mødetid: Senest 1 time efter starttidspunkt, ellers er partiet tabt. – Tilmelding: Senest onsdag den 11/9 til Richardt Ebbesen, tlf. 75 53 76 36, email: R.ebbesen@stofanet.dk. Desuden er online-tilmelding mulig på www.skakklubbenspringeren.dk.

Hurtigskak Springeren Kolding *H*

28/9. – En del af Sydgrandprix. Springeren inviterer til 7 runders hurtigskak, lørdag den 28/9 2013 kl. 9.30-18.00. – Betænkningstid: 25 min. pr. spiller pr. parti. – Der spilles efter Monrad-system i forhåndsfastlagte grupper. – Indskud: 150 kr., juniorer og pensionister 100 kr., skoleskakspillere 50 kr. – Præmier: Øverste gruppe: 1. præmie: 1000 kr., 2. præmie: 600 kr., Øvrige klasser: 1. præmie: 600 kr., 2. præmie 400 kr. Skoleskakspillere: Pokaler til de første tre i hver gruppe (min. 8 spillere).

Det åbne Brøndby-mesterskab 2013

Igen i år har Brøndby kommune og Brøndbyernes Skakklub fornøjelsen at indbyde alle, der spiller skak, til turnering om ovennævnte mesterskab.

Spillested: Kilden, Nygårds Plads 31, Brøndbyøster.

Tidspunkt: Søndag den 29. september fra kl. 09.00 til kl. 18.00.

Præmier: 1. præmie i mesterklassen kr. 2.500.
Øvrige præmier efter indskud.
Desuden slutspurtspræmier.
Som sædvanlig udsætter Brøndby kommune ærespræmier i samtlige klasser.

Klasser og indskud: Mesterklasse: indskud kr. 140, 1. kl.: indskud kr. 120, 2. kl. indskud: kr. 100, 3. kl. indskud kr. 90, Begynder: indskud kr. 70.
Der spilles Monrad over 7 runder med en halv times betænkningstid til hver spiller til hele partiet.

Fortæring: Mad og drikke kan købes på spillestedet.

Rygning: Ikke tilladt i spillelokalet.

Tilmelding: Senest onsdag den 25. september via email til: janolejohannessen@gmail.com, eller til Jan-Ole Johannessen, Gildhøj 176, 2605 Brøndby, tlf. 24 87 14 28. Betaling på reg.nr. 6610, kt.nr. 0004195777.

– Spillested: Munkevængets Skole, blok h. NB: Der er rygeforbud og mobilforbud. – Tilmelding: Senest den 25/9 med navn og rating til Richardt Ebbesen, tlf. 75 53 76 36, email: R.ebbesen@stofanet.dk. Også mulighed for online-tilmelding på www.skakklubbenspringeren.dk. – Vel mødt i Kolding!

Odensemesterskabet *K*

4/10 - 6/10. – Frem Skakklub indbyder til Odensemesterskabet 2013. – Spilledage: Fredag den 4. oktober - søndag den 6. oktober 2013. – Spilletidspunkter: Fredag kl. 19-24, lørdag & søndag kl. 10-15 og 16-21. – Spillested: Giersings Realskole, Nonnebakken 7, 5000 Odense C. – Turneringsform: Alle-mod-alle i 6-mands grupper, evt. nederste gruppe som Monrad. Turneringen Elo-rates i kvalificerede grupper. Vinderen af øverste gruppe tildeles titlen som Odensemester. – Betænkningstid: 2 timer til 40 træk, herefter ½ time plus opsparet tid til resten af partiet. NB: Det er tilladt at komme op til 30 minutter for sent til runden uden at det medfører tab. – Præmier: Øverste gruppe: 1. præmie: 3000 kr. 2. præmie: 1500 kr. Øvrige grupper: 1. præmie: 600 kr. 2. præmie: 400 kr. – Tilmelding: Senest mandag den 30/9 via www.frem-skakklub.dk – eller til Jonas Nilsson (jonas@frem-skakklub.dk eller tlf. 23 20 70 31) eller Kristoffer Dyrgaard (kristoffer @frem-skakklub.dk eller tlf. 25 75 76 78). – Indskud: 200 kr. IM og GM gratis. – Indskud skal indbetales til klubbens konto 6845 0234627 senest 1/10. Ved senere betaling lægges 50 kr. til indskuddet. – Kantine: Velassorteret kantine forefindes på spillestedet med øl & vand, kaffe & te, slik, sandwich mv. – Overnatning: Deltagere i Odensemesterskabet kan overnatte på Hotel CabInn (ved Odense Banegårdcenter) til 500 kr. pr overnatning inkl. morgenmad (115 kr. under normalpris!). Oplys Frem Skakklub ved booking, så opnås rabatten automatisk. Det vil desuden være muligt at overnatte på spillestedet for 100 kr., som betales sammen med indskud. Badefaciliteter forefindes på spillestedet. – OM i lynskak: Lørdag aften vil der blive afviklet OM i lynskak med start kl. 21.15. Turneringen afvikles som en 9 runders schweizer. Sidste tilmelding lørdag kl. 19.00 til Kristoffer Dyrgaard. Indskud 20 kr. Hele indskuddet går til præmier. – Vel mødt i Frem Skakklub!

Ringkøbing Weekend-EMT *K*

4/10 - 6/10. - Ringkøbing Skakklub inviterer til 5-runders EMT. 1. runde fredag d. 4. okt. kl. 18.30-23.30. Runderne lørdag-søndag: 10-15 og 16-21. – Sted: VUC Ringkøbing, Vasevej 24, 6950 Ringkøbing (bag Gymnasiet). Røgfri lokaler. – Betænkningstid: 40 træk på 2 timer og ½ time + opsparet tid til resten af partiet. Ved fremmøde senere end 30 min. efter partiets start dømmes man som taber. – Indskud: 150 kr., Juniorer 100 kr. – Turneringsform: Der tilstræbes 6-mands grupper. – Præmier: I M-klasse 1. præmie på min. 1000 kr. I alle klasser er der mange ekstrapræmier! – Turneringen Elo-rates hvis muligt. Turneringen indgår i 9. HK's Grand Prix turnering. – Tilmelding: Senest søndag d. 29. sep. til Preben Albertsen, Grønlandsgade 32, 6950 Ringkøbing. Tlf. 50 71 23 03, email: prebena@post4.tele.dk.

Hvidovre Skakklub – Jyske Bank EMT *K*

18/10 - 20/10. – Hvidovre Skakklub indbyder traditionen tro og i samarbejde med vores nye sponsor Jyske Bank Hvidovre i weekenden den 18. til 20. oktober 2013 til Jyske Bank EMT-turnering i vores klubhus, Bibliotekvej 60 A, 2650 Hvidovre. – Indskrivning fredag den 18. oktober kl. 17.00 til 17.30, derefter 1. runde kl. 17.30-21.30. Lørdag den 19. oktober 2. runde kl. 10.00-14.00 og 3. runde kl. 14.30-18.30. Søndag den 20. oktober 4. runde kl. 10.00-14.00 og 5. runde kl. 14.30 til 18.30. Præmieoverrækkelse umiddelbart efter sidste runde. – Jyske Bank har udsat ekstra præmier til alle grupper, og det medfører følgende 1. præmier: Gruppe A: 1.100 kr. Gruppe B: 900 kr. Gruppe C: 700 kr. Gruppe D: 500 kr. Alle 2. præmier er på 300 kr. Tredjepræmier har en værdi af 100 kr. Alle præmier er baseret på fuld tilmelding i den pågældende gruppe. – Der spilles i max. fire 6-mands grupper med 5 runder med i alt 4 timer pr. parti. Indskud: 180 kr., heraf kr. 30 i EMT-afgift til DSU.

Turneringen Elo-rates hvis muligt. – Tilmelding accepteres først, når indskuddet er indgået på Hvidovre Skakklubs konto: Reg.nr. 1551, konto nr. 3307503050. Samtidig med indbetaling sendes mail til kj@kjbrandt.dk med følgende oplysninger: Navn, klub, rating, fødselsdag. Tilmelding via mail eller via KSU's hjemmeside. Bekræftelse på deltagelse sendes herefter. Ved afbud senere end søndag den 13. oktober tilbagebetales indskud ikke. – Oplysninger om turneringsregler, starttidspunkt, præmier m.m. på DSU's, KSU's og klubbens hjemmeside. Først til mølle tilmelding. Senest torsdag den 10. oktober 2013. Jørn Brandt tlf. 40 38 92 50, email: kj@kjbrandt.dk eller formand @hvidovre-skakklub.dk.

Husk også ...

Følgende turneringer blev annonceret i tidligere numre af Skakbladet.

Herning Byturnering
19/8 - 30/9

XTRACON GRAND MASTER 2013

Køge, 14.- 20. oktober 2013
... med Nordisk Mesterskab

XTRACON A/S
Hovedsponsor for turneringen

Turneringen er åben for alle skakspillere. Turneringen spilles som 9 runder schweizer på 7 dage, dvs. to dage med dobbeltrunder. Der vil blive inviteret nogle stærke spillere, så der bliver gode muligheder for at score titelnormer (GM, IM, WGM og WIM).

Spillestedet er Idrætshallen, Asgård Skole, Norsvej 2, 4600 Køge (5 min. gang fra Ølby S-togs station).

Nordisk Mesterskab 2013 indgår i turneringen. Titlen 'Nordisk Mester 2013' kan kun erhverves af spillere, som ifølge FIDE tilhører en af de nordiske federationer (DEN, FAI, FIN, ISL, NOR eller SWE).

Betænkningstiden er 90 min til hele partiet + 30 sekunders tillæg fra træk 1.

Præmiesum på mindst DKK 25.000 i hovedpræmier samt DKK 3.500 i hver ratinggruppe.
Opdateres løbende på hjemmesiden.

Indskud DKK 600, dog skal spillere med titlen FM kun betale DKK 400, og GM, IM, WGM og WIM deltager gratis.

Hotel Niels Juel
Toldbodgade 20, 4600 Køge, tilbyder:

Enkeltværelse	600 DKK
Dobbeltværelse	800 DKK
Dobbelt m/opredning	1.000 DKK

Tilmelding, bestilling af overnatning og mere info på hjemmesiden www.skakturnering.dk/turnering/onm2013 eller hos Finn Stuhr 2546 8293 / finnstuhr@kksa.dk

Tilmelding skal ske senest den 7. oktober 2013.

2. Ole Jakobsen Mindeturnering

Søndag den 13. oktober 2013

Hurtigturnering, 7 runder, 25. min. pr. spiller pr. parti.
Indskrivning kl. 9.00.
Runderne 1-7 fra 10.15 til 18.00.
Præmieuddeling 18.15

Spillestedet er Idrætshallen, Asgård Skole, Norsvej 2, 4600 Køge (5 min. gang fra Ølby S-togs station)

Indskud DKK 150 for alle.

Præmier afhængig af deltagerantal, dog garanteres mindst DKK 3.000. Opdateres løbende på hjemmesiden.

Tilmelding og mere info på hjemmesiden www.skakturnering.dk/turnering/oljak13, eller hos Finn Stuhr: 2546 8293 / finnstuhr@kksa.dk

Tilmelding skal ske senest den 12. oktober 2013.

Tag stilling!

Løsninger til taktikøvelserne side 5.

1. *Dragoljub Velimirovic*
Istvan Csom

IBM-turneringen, Amsterdam 1974. Det ligger i luften, at damen skal 'ofres'. Men hvordan? Ikke 22. Dxf7†? Txf7 23. Txe8† Sxe8 24. d7 Db8 25. dxe8D† Dxe8 26. Tf1 h5! 27. Txf7 Dxf7 28. Lxf7† Kxf7 29. Kc1 g5 med sort gevinst.

Den drevne jugoslav kunne godt regne den ud: **22. Lxf7†! Txf7 23. Dxe8† Sxe8 24. Txe8† Tf8 25. d7 Dd6 26. Tf1! 1-0.**

2. *Pawel Stempin*
Zbigniew Ksieski

Rubinstein Mem., Polanica Zdroj 1983. Springeren kan gå til c5 eller d6 med fint spil. Men allerbedst er **24. b5! axb5.** 24... Dxe4 25. Lxe7† Kf7 *(25... Kxe7? 26. Dg5† Ke8 27. Dxg7)* 26. Dxe4 fxe4 27. Td7! og fribonden vinder.

25. Lxe7† Kxe7 26. Dg5† Kf7 27. Sd6† Kf8 28. b7 Tb8 29. Sc8! Kf7 30. De7† Kg6 31. Td6 Dc1† 32. Kg2 Dc4. 32... Dg5 33. Dxe6† Kh5 34. h4 Df6 35. Dd5!

33. Txe6† Kh5 34. Txe5 Dc6† 35. Kh3 Df6 36. g4†. 1-0.

3. *Lev Polugaevskij*
Gyorgy Szilagyi

Aljechin Memorial, Moskva 1960. *A)* 31. exf6 Txd7 32. Txd7 Kxf6 33. Txh7 er en sikker gevinst i slutspillet. *B)* 31. e6 er en fribonde med ambitioner: 31... Txd7 32. Tg1†!*(32. exd7 Ld8)* 32... Kh5 33. exd7 Ld8 34. Tg8 etc. *C)* **31. Tg1†!!** er en matvariant!

31... Kh6 32. Lf8†. Afledning af tårnet! **32... Txf8.** Så er der fred på d-linjen! **33. Td3.** Og mat på h-linjen! **1-0.**

4. *Sune Berg Hansen*
Ralf Åkesson

13. Thailand Open, Pattaya 2013. **58. Txf8†!** Eneste chance. 58. De7? Dg7 59. Dc5 f6†.

58... Kxf8 59. Dd8†? Godt nok til remis. Men: 59. f5!! – med truslen 60. Dd8† Kg7 61. f6 mat! – havde været godt nok til at sætte mat!

A) 59... exf5 60. e6 Kg8 61. e7 Dg7 62. e8D† Df8 *(62... Kh7 63. Dxf5†)* 63. Dfxf7†.

B) Eller rømningen 59... Dg8 60. fxe6 Dh7. Ny rømning! 61. e7† Kg8 62. e8T mat!

59... Kg7 60. Df6† Kg8 61. Dd8† Kg7 62. Kc7. Det sidste træk må undre lidt. Men remis registreredes som resultat. **½-½.**

5. *David Goodman*
Jeffrey Kastner

P. Brandt Memorial, Marshall Chess Club, New York 1983.

18. Sxe6! fxe6 19. Dxe6† Kf8. Rokaden nytter det alligevel ikke at tænke på: 19... Le7 20. Lf4 Sf8 21. De4 Kf7 22. Tad1 De8 23. Dd5† Kg6 24. Ld6 etc.

20. Td1! Df6. Eller 20... Lxf2†! 21. Kh1! De7 22. Dxd7. Fordel Hvid.

21. Dxd7 Dxf2†?? For farligt! Mere end 21... Lxf2† 22. Kh1.

22. Kh1 Kg8? 22... Df6 23. b4! *(eller 23. Ld2)* 23... Dxa1 *(23... Le7 24. Te1 etc.)* 24. Tf1† Kg8 25. Dd5† Kh7 26. De4†! etc.

23. Dd5†. Sort opgav: 23... Kh7 24. De4† g6 25. Td7†. **1-0.**

6. *Wolfram Bialas*
Paul Mross

Berlin 1955. **21... Te1!!** Hvid opgav. Mat eller officerstab: 22. Lb3 Te2† 23. Kf1 Txd2†. **1-0.**

7. *Karoly Honfi*
Mihail Tal

Asztalos Memorial, Miskolc 1963. Damen er også en linjeofficer! **27... Dd4†! 28. Kh2?!** Men der var intet tilfredsstillende: *A)* 28. Lf2 Dd1! *B)* 28. Df2 Dxe4! *C)* 28. Kg2 Sd1!! Det bedste af flere gode træk. 29. Lxc4 Dxa1 30. Sb3 Db2 etc.

28... Lxf1 29. Txf1 Sd1! 30. Sb3 Db2! 31. Dxb2 axb2. Nu kommer de myldrende!

32. Tb1 Txa2 33. Ld2 Ta3. Eller 33... Txd2† 34. Sxd2 Sc3 35. b5 Sxb1 36. Sxb1 cxb5 37. c6. No problem! 37... Ta8!

34. Tfxd1 Txb3 35. Lxh6 Txd1 36. Txd1 gxh6 37. Tb1. Og så skal man frem til træk 40.

37... h5 38. Kg2 Kg7 39. Kf2 f5 40. exf5 Kf6. 0-1.

8. *Peter Rank, Rødovre*
Ole Schøller Larsen, Frb.

KSU holdturnering 2005. **21. Txg7†!!** Bedste forsvar! **21... Kxg7 22. Tg1† Kh7?**

Den sorte lejr er nu ikke uden forsvarsressourcer. Der skulle være spillet 22... Kh8!!

Og det er tvivlsomt, om Hvid havde fundet den smalle vej til gevinst. Således var 23. Sg5? ligesom i partiet ikke godt: 23... Lf3!! 24. Sxf3 *(24. Dxf3 Dxe5† 25. Kh1 Dd5 26. Se4 Tg8, og Sort vinder)* 24... f6! 25. Lc1 Tf7. Fordel Sort.

23. Sxd4!! derimod var det rette træk, hvorefter en sort løber måtte ofre sig for at kaste grus i matmaskineriet:

A) 23... Lf3!? 24. De3! Lg5!*(24... Kh7 25. Lc1)*, og så er 25. Dxf3! bedst. 25... Dxe5† 26. Kh1 f6 *(26... Kg8 27. Sc6!)* 27. Dh5† Kg8 *(27... Kg7 28. Sxe6†)* 28. Sc6!! Dd5† 29. Kh2 bxc6 30. Dg6† Kh8 31. Txg5 Dd6† 32. Kg1! og mat. Noget indviklet.

B) 23... Le4!? 24. Sb5!*(24. Dxe4? Tg8!)* 24... axb5 25. dxe4 og mat i et par træk.

I partiet blev slutningen **23. Sg5†! Lxg5.** Eller 23... Kh6 24. Lc1! **24. Dh5†.** 24. Txg5! med mat i højst 8 træk.

24... Lh6 25. Lc1 Dxe5† 26. Dxe5 Lxc1 27. Dg7 mat! 1-0.

9. *Tigran Vartanovitj Petrosjan*
Vassilij Smyslov

28. Sovjetmesterskab, Moskva 1961. Nej! **26. exf5!! Dxc4.** Ellers har Hvid bare et par bønder mere! F.eks. 26... Kf8 27. fxg6 Dxh3 28. gxh3 etc.

27. fxg6† Ke8. 27... Kxg6? 28. Txe6† Kf7 29. Txc6!

28. g7! Hvid vinder også med 28. Dxh5 Dd5 29. Dh7 e5 30. h4!

28... e5.

A) 28... Kf7 29. Dxh5† Kg8 30. Dh8† Kf7 31. Dh7 Tg8 32. Dh5 mat!

B) 28... Kd7 29. Td1† Ld6 30. Dg3 Dc5 31. g8D.

29. Dxh5† Kd7 30. Td1† Ld6 31. Lxe5 Sd4 32. Sxd4. 1-0.

Afsender: Dansk Skak Union, Hybenvej 21, 8763 Rask Mølle.

POST PP DANMARK

Magasinpost SMP
ID-nr. 42197

Online-butik
www.skaksalg.dk

Sæsonstarts tilbud:

Det er ved at være tid til at starte den nye sæson i skakklubberne og derved ved at være at tid for at se på, om materialerne i klubben skal fornyes eller suppleres.

DGT 2010

Pris: 500 kr.

Ved køb af 5 stk. til 9 stk. 475,00 DKK
Ved køb af 10 stk. til 100 stk. 450,00 DKK

Klassisk Staunton

m. 'fransk' løber, i trææske.

Pris: 250 kr.

Ved køb af 5 stk. til 9 stk. 225,00 DKK
Ved køb af 10 stk. til 100 stk. 200,00 DKK

Turneringsbræt

i mahogni og ahorn.

Pris: 380 kr.

Skakbræt i træ med notation.
Brætstørrelse: 505 mm,
feltstørrelse 55 mm.

Ved køb af mindst 5 stk. 350,00 DKK.

Noteringslister

dobbelte m/kopi 500 stk.

Pris: 375 kr.

Ved køb af 5 pakker:
350,00 DKK stykket.

Ny Internetbutik

Dansk Skaksalg har fået ny og mere brugervenlig hjemmeside – med bedre overblik og enklere online-køb.

Velkommen i butikken!

Dansk Skaksalg

Internet **www.skaksalg.dk** • E-mail **skaksalg@skak.dk**