2013 /1

Skakbladet

Medlemsblad for Dansk Skak Union

Jens Kristiansen

VM

• VM for seniorer • BSF Cup / Copenhagen Cup •

Onsdag den 30. januar 2013

Skakbladet

ISSN 0037-6043

109. årgang, nr. 1, 2013.
Udgivet af Dansk Skak Union
Årgangen omfatter 6 numre.

Redaktion
Thorbjørn Rosenlund,
Kongestien 16, 2830 Virum.
Tlf. 25 63 42 10.
Email: skakbladet@skak.dk.

Annoncer / turneringsindbydelser
Sendes til redaktionen.

Indsendelsesfrister

Nr.	Deadline	Udkommer
2	19/2	24/3
3	30/4	1/6
4	2/7	3/8

Abonnement og ekspedition
Danmark: kr. 250 pr. år inkl. moms og fors. Udlandet: kr. 350 pr. år, inkl. forsendelse. Bestilles hos Skakbladets ekspedition (se Medlems- og ratingkartotek nederst på siden)

Sats og montage
TR-Text, tlf. 25 63 42 10.

Tryk
Bialostockie Zaklady Graficzne S.A.
Al. 1000-lecia P.P. 2
15-111 Bialystok - Poland

Indhold

Tag stilling 3
Årets Skakspiller 5
Jens Kristiansen verdensmester 8
BSF Cup / Copenhagen Cup 20
Fra landstræneren 26
Magnus Carlsen sate ratingrekord 28
20 træk til skafottet 31
Korrespondanceskak 32
Bøger 34
Mindeord 38
Skakspillerne sagde 39
Jule-quiz'ens løsninger 40
Problemskak 44
Kommende turneringer 45

Forsiden: Jens Kristiansen, verdensmester for seniorer. (Foto: Aage Christensen).

Dansk Skak Union

Bankforbindelse: Nordea
reg.nr. 2237
kontonr. 5363384406

www.skak.dk

Dansk Skak Union ...

Formand: Lars-Henrik Bech Hansen, Hjertebjærgparken 20, 4340 Tølløse.
Tlf. 27 57 63 58. Email: formand@skak.dk.

Kasserer: René Baarup-Christensen, Luneparken 25, 6070 Christiansfeld.
Tlf. 20 88 56 62. Email: kasserer@skak.dk.

Sekretær: Poul Jacobsen, Brovangen 8, 5464 Brenderup.
Tlf. 40 83 36 16. Email: sekretaer@skak.dk.

Udvikling: Tom Nicolaj Skovgaard, Stensbyvej 15, 2740 Skovlunde.
Tlf. 24 28 14 10. Email: udvikling@skak.dk.

Organisation: Aage Dalstrup Olsen, Søndervangen 14, 1. tv., 8260 Viby J.
Tlf. 20 62 33 01. Email: organisation@skak.dk.

Medlems- og ratingkartotek: Bjørn Laursen, Hybenvej 21, 8763 Rask Mølle.
Tlf. 75 67 95 43 / 75 67 87 80. Email: kartotek@skak.dk.

Tag stilling

v/ Bent Kølvig

Verdensmesteren kombinerer

Løsninger side 42

1. Hvid trækker!

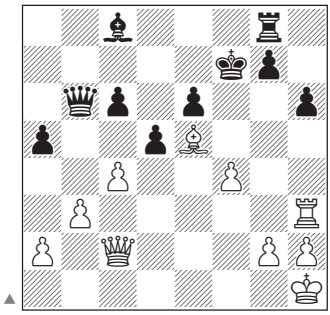

Angreb?

2. Sort trækker!

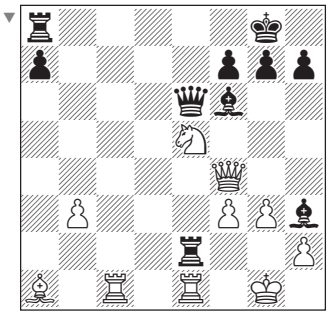

Skak eller ej?

3. Hvid trækker!

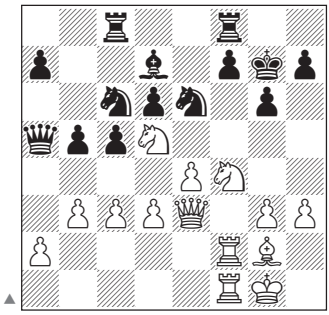

Gode heste!

4. Hvid trækker!

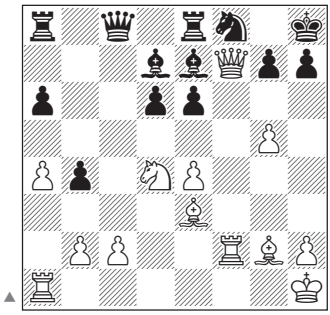

Kommer angrebet videre?

5. Hvid trækker!

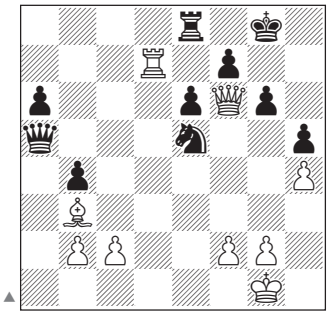

Tårn i slag!

6. Sort trækker!

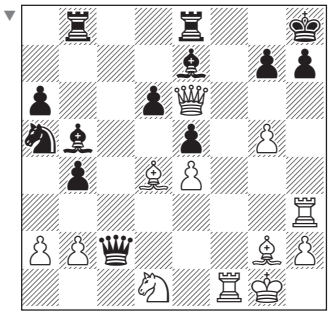

Tage kvaliteten?

7. Hvid trækker!

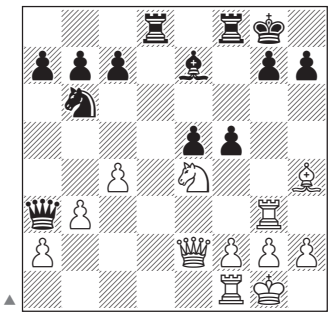

Afbytning?

8. Hvid trækker!

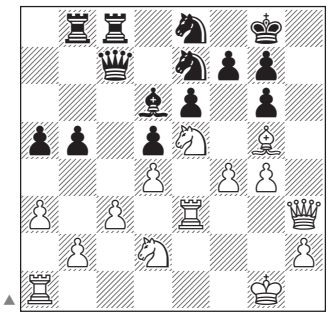

Gaffel truer!

9. Hvid trækker!

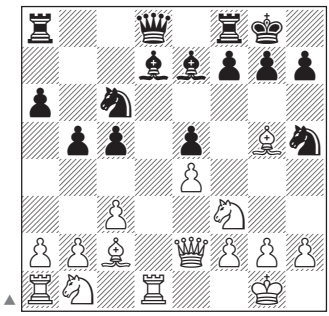

‘Springer am Rande’!

XtraCon-Skakligaen

Jævnbyrdigheden er stor i XtraCon-Skakligaen. Efter fem af ni runder er de seneste to års danmarksmester, Jetsmark, eneste ubesejrede hold i ligaen, men med tre uafgjorte matcher er scoren alligevel kun til en andenplads efter Aarhus/Skolerne. Afgørelsen falder formentlig først i weekenden 9.-10. marts.

Stillingen:

1.	Århus/Skolerne	24	7
2.	Jetsmark	23	7
3.	SK 1968	22½	6
4.	Team Nordea Skb.	22	4
5.	Brønshøj	21½	7
6.	K41	19½	6
7.	Nordre	18½	4
8.	Nordkalotten	18	4
9.	BMS Skak	16	4
10.	ØBRO	15	1

WWW. skak.dk

Dansk Skaksalg ApS

Som forventet opnåede Dansk Skaksalg ApS Erhvervsstyrelsens tilladelse til at genoptage driften af virksomheden efter den administrative tvangslukning, der skyldtes et forsinket regnskab. Forretningen har ikke haft overskud på driften siden 2004, og Dansk Skak Union, som er eneejer af foretningen, valgte i forbindelse med genoptagelsen at sikre solid egenkapital ved at supplere den oprindelige selskabskapital på 310.000 kr. med yderligere 270.000 kr., idet DSU samtidig nedskrev de i alt 580.000 kr. til 80.000 kr. og i forhold til den genetablerede egenkapital på ca. 180.000 kr. således må acceptere et samlet tab på ca. 400.000 kr. I forbindelse med rekonstruktionen er Dansk Skak Unions kasserer, René Baarup-Christensen indtrådt i direktionen, og planen er at kunne afslutte 2012-regnskabet så hurtigt, at de kommende måneder kan give en nøjagtig analyse af forretningens udfordringer med henblik på gode og holdbare løsninger.

WWW. skaksalg.dk

Foto: tr.

Nye skakbutikker i København og Odense

Henrik Andersen foran den nyåbnede butik på Hostrupsvej.

Bedre til skak En lige så modig som velkommen satsning af brødrene Henrik og Esben Andersen at åbne skakbutikker i hovedstæderne på Sjælland og Fyn. Modigt fordi skakspillerne i stadig højere grad benytter Internetbutikker som Dansk Skaksalg Aps og Dansk Skoleskaks Skakshoppen.dk, eller handler internationalt. Velkomment fordi skakken har savnet det udstillingsvindue, vi nu helt bogstaveligt får. Målgruppen for 'Bedre til skak' er da også i første omgang begyndere, børn og unge – dem der lige er præsenteret for spillet, eller som får lyst til at prøve. Butikkerne tilbyder brikker, brætter, ure og et overskueligt sortiment af begynder- og lærebøger på dansk, bygget op omkring Henrik Andersens egen skakskole 'Skak for sjov', samt nødvendigt tilbehør som noteringslister og turneringstabeller i eget design (Esben Andersen er bogtrykker). Lillebror Henrik på efterhånden 54 år var som juniorspiller et af landets største skaktalenter og kun lige fyldt 16 år, da han i 1975 blev odensemester. Men så tog andre interesser over, og først mange år efter, at han var færdiguddannet som mag.art. i litteratur, vendte han tilbage til skakken, nu som initiativrig instruktør i skoleskakken på Frederiksberg.

'Bedre til skak' butikkerne har til huse på Hostrupsvej 8, 1800 Frederiksberg, og Tagtækkervej 9, 5230 Odense M. Åbningstider finder man på www.bedretilskak.dk, hvor man altså også kan bestille varer, hvis man ikke hellere vil hilse på Henrik og Esben i butikkerne.

Skakbladet 2013 fortsætter som i 2012 med seks numre og udgivelse i starten af alle lige måneder (dog udkommer nr. 2 en uge tidligere af hensyn til påsken). Også på de fleste andre områder vil årgangen være en fortsættelse, måske med lidt færre sider, fordi OL-året 2012 bevægede sig uden for kvoten på de 320 årlige sider. Redaktionelt byder vi velkommen til en artikelserie om skaktræning, og man vil se en beskeden ændring i prioriteringen af mærkedags- og organisatorisk stof, samt en bestræbelse for at styrke helheden i de emner, bladet vælger at tage op, mens den hurtige og kontinuerlige nyhedsdækning fortsat vil være i trygge hænder på www.skak.dk.

www.skak.dk er den nye adresse på Dansk Skak Unions netportal. Samtidig med adresseskiftet kom der nyt design og opdateringsfaciliteter, som sigter mod at forbedre brugeradgangen til data, både når de skal produceres og bruges. Skak.dk tilbyder allerede en bred vifte af uundværlig information, og har man ikke allerede prøvet at gå på opdagelse i de mange links og menuer, vil det helt sikkert være en udbytterig oplevelse.

Jens Kristiansen Årets Skakspiller

Foto: tr.

Jens Kristiansen demonstrerer et af sine VM-partier ved den reception, DSU, KSU og hans klub BMS fejrede ham med efter verdensmesterskabet for seniorer. Det er kun tredje gang i historien, at en dansker har erobret en VM-titel i skak – før Jens Kristiansen kun Jørn Sloth i k-skak 1980 og Curt Hansen i junior-skak 1985.

VM-titler er ikke hverdagskost for dansk skak, så selv i konkurrence med en række meget fine enkeltpræstioner fra de øvrige kandidater blev Jens Kristiansen en helt suveræn vinder af titlen 'Årets Danske Skakspiller 2012'.

Ved Internet-afstemning blandt Dansk Skak Unions medlemmer – i øvrigt med deltagerrekord – nåede den 60-årige verdensmester for seniorer hele 1954 point, eller 792 flere end nr. 2, 17-årige Mads Andersen, som i 2012 imponerede med sejren i BSF Cup, der indbragte ham den første GM-norm (se artikel inde i bladet).

Blandt de nominerede spillere skulle der vælges en prioriteret top-10 liste, og resultatet blev:

Top-10 2012:

1. Jens Kristiansen
2. Mads Andersen
3. Jakob Vang Glud
4. Sune Berg Hansen
5. Nikolaj Mikkelsen
6. Peter Heine Nielsen
7. Mads Hansen
8. Dara Akdag
9. Jacob Aagaard
10. Igor Teplyi

Alle ti spillere har udmærket sig i det forgangne år. Jakob Vang Glud var dansk topscorer ved OL, vinder af Horsens Lang Weekend og DM i hurtigskak, Sune Berg Hansen vandt sin sjette DM-titel, Nikolaj Mikkelsen tog GM-norm med sejren i Brønshøj GM 2012, Peter Heine Nielsen er også i et lidt anonymt år landets stærkeste spiller, Mads Hansen vandt NM for ungdom og tog IM-norm i HCA Mind Games i Odense, Dara Akdag vandt sensationelt kandidatklassen ved DM, Jacob Aagaard blev skotsk mester og Igor Teplyi vandt det åbne Odense-mesterskab og tog IM-norm i Copenhagen Cup. Men selv så fremragende resultater kan ikke slå en VM-titel, og årets mand i dansk skak er naturligvis Jens Kristiansen.

Verdensmesterskabet for seniorer er det foreløbige højdepunkt i en ekstraordinær og livslang skakkarriere. Han blev født 25. maj 1952 og var ikke fyldt 16, da han med fandenivoldsk angrebsspil vandt juniorrækken i påsken 1968 og blev mesterspiller. Han kvalificerede sig til landsholdsklassen i 1971, men debuterede først i København 1973.

I 1976 delte han 2.-7. pladsen ved DM efter Bo Jacobsen, og før den første DM-titel kom i hus tre år senere havde han fået sit internationale gennembrud med sejr i Vesterhavsturneringen i Esbjerg 1977. For dette resultat tildelte Dansk Skak Journalistforening ham hæderen som den første 'Årets Danske Skakspiller' foran bl.a. Bent Larsen, som det år føjede endnu to store sejre til sin samling.

IM-titlen fik Jens Kristiansen i 1979 efter sejr i Multi-tabs turneringen i Gladsaxe, og da han samme år også vandt sit første danmarksmesterskab blev han igen 'Årets Danske Skakspiller'.

Siden er det blevet til DM-titler både i 1982 og 1995, hvor han for tredje gang blev kåret som 'Årets Dansk Skakspiller'. Vd DM 2011 og 2012 var han suverænt landsholdsklassens ældste deltager, men i de runder, hvor konditionen tillod at spille for fuld styrke, var han helt på niveau med sine 30 år yngre modstandere. For det danske landshold har han ydet en stor indsats med op mod 100 partier og deltagelse i skak-OL Buenos Aires 1978, Luzern 1982, Saloniki 1984 og Novi Sad 1990. Han har lavet radio-skak for Danmarks Radio, udgivet skakbøger og skrevet skakspalter til Land og Folk.

Som efterlønner i en alder af 60 bliver han så verdensmester og får endelig den stormestertitel, han ville have fået langt tidligere, hvis han havde satset på en karriere som professionel skakspiller. Men hvorfor blev en mand, der spøgefuldt titulerer sig selv 'skakmester' og som livet igennem har elsket skakspillet, skolelærer i multisprogede klasser og på Grønland i stedet for at vælge en tilværelse som professionel skakspiller? Svaret gav han til Skakbladet som ung og nyudnævnt IM: - Jeg kan godt lide at spille turneringer, men vil ikke være rejsende i skak. Jeg ville hurtigt brænde ud og miste lysten til skak. Og det har jeg ikke lyst til!'

Tag stilling viser glimt fra Jens Kristiansens 45 år ved skakbrættet og der er mere skakhistorie på:

www. skak.dk

1 IM Jens Kristiansen, Danmark (2429) 9 / 55
2 GM Anatoly Vaisser, Frankrig (2540) 8½ / 53½
3 GM Evgeny Sveshnikov, Letland (2507) 8½ / 53
4 GM Yuri S. Balashov, Rusland (2475) 7½ / 51
5 GM Nikolai Pushkov, Rusland (2404) 7½ / 47½
6 GM Mihai Suba, Rumænien (2418) 7½ / 47½
7 IM Aman. Kakageldyev, Turkmenistan (2375) 7½ / 46½
8 IM Leon Piasetski, Canada (2298) 7½ / 46
9 GM Vlastimil Jansa, Tjekkiet (2451) 7½ / 45½
10 GM Miso Cebalo, Kroatien (2403) 7½ / 45½
11 IM Alexander V. Filipenko, Rusland (2321) 7½ / 44½
12 GM Yrjo A. Rantanen, Finland (2348) 7 / 46
13 IM Craig W. Pritchett, Skotland (2348) 7 / 46
14 IM Mehrshad Sharif, Frankrig (2462) 7 / 45½
15 IM Vladimir Stepovoj, Rusland (2346) 7 / 45
16 IM Vladimir I. Karasev, Rusland (2376) 7 / 44½
17 Boris Gutkin, Israel (2289) 7 / 43
18 IM Nikolaos Skalkotas, Grækenland (2177) 7 / 40½
19 IM Vladimir V. Zhelnin, Rusland (2459) 6½ / 47½
20 GM Vladimir Okhotnik, Frankrig (2433) 6½ / 47
21 GM Gennadij Timoscenko, Slovakiet (2490) 6½ / 44½
22 FM *Bent Sørensen,* Danmark (2294) 6½ / 42
23 FM Nils-Åke Malmdin, Sverige (2296) 6½ / 40½
24 Tolegen Nukin, Kazakhstan (2203) 6½ / 40
25 *Jens Kølbæk,* Danmark (2273) 6½ / 40
26 IM Herman Van Riemsdijk, Brasilien (2388) 6½ / 39½
27 Nico Schouten, Holland (2227) 6½ / 39½
28 Anibal Gamboa, Venezuela (2174) 6½ / 39½
29 FM Philip M. Giulian, Skotland (2269) 6½ / 39
30 Matthias Kierzek, Tyskland (2172) 6½ / 39
31 Robert Beltz, Tyskland (2105) 6½ / 39
32 FM Peter Hohler, Schweiz (2218) 6½ / 38½
33 FM Stanislav Zhelesny, Rusland (2127) 6½ / 38
34 Christoph Frick, Tyskland (2264) 6½ / 37½
35 Marcio Netto Baeta, Brasilien (2066) 6½ / 35½
36 IM Arnold Zakharchenko, Ukraine (2194) 6½ / 35½
37 Jude Acers, USA (2214) 6 / 41½
38 FM Konstantin Kunz, Tyskland (2247) 6 / 38
39 Olegs Batakovs, Letland (2109) 6 / 37
40 Hans Dekan, Tyskland (2169) 6 / 36
41 IM Mikhail Archangelsky, Rusland (2197) 6 / 34
42 Mustafa Yuksel, Tyrkiet (2052) 6 / 33½
43 Alastair F. White, Skotland (2096) 5½ / 38
44 Gerhard Staub, Tyskland (2074) 5½ / 36½
45 FM Boris Gruzmann, Rusland (2323) 5½ / 36
46 Yaacov Meizlin, Israel (2122) 5½ / 36
47 Jacque Tsalicoglou, Sydafrika (–) 5½ / 35½
48 Atalyk Rakhimberdiyev, Kazakhstan (2133) 5½ / 35½
49 Yury Sokolov, Rusland (1947) 5½ / 35
50 FM Adrian Sasu-Ducsoara, Rumænien (2170) 5½ / 35
51 *Poul Erik Nielsen,* Danmark (2093) 5½ / 34½
52 FM Lazar Markovic, Bosnien-Herz. (2197) 5½ / 34½
53 Igor Sinelnikov, Rusland (2090) 5½ / 34

Foto: Worldseniors2012

Jens Kristi
for senior

Af Jens Kristiansen

Ja, så er man sørme blevet verdensmester for seniorer og i samme omgang fået tildelt stormestertitlen, hvilket jo sådan set er lidt ad omveje, men den gælder altså. Resultatet er nok det mest markante og spektakulære i min skakkarriere, alt inklusive. I hvert fald har jeg aldrig oplevet så meget skakmæssigt virak omkring min person som i de første par uger, efter jeg vendte hjem med de fine titler i slutningen af november.

Senior-VM, dvs. VM for spillere over 60 er blevet spillet hvert år siden 1991, ofte med op til og over 200 deltagere. Da der også spilles senior-EM, senior-holdmester-

ansen VM

er

www. worldseniors2012.org

skaber, diverse nationale seniorturneringer med videre, må man sige at seniorskakken er en af de relativt større succeser i international skak i nyere tid.

Mange danske skakseniorer har også i en pæn årrække dyrket denne sport, og da mange af dem er mine gode skakvenner, har jeg fået mange beretninger om seniorskakkens fortræffeligheder. Jeg nåede i 2012 selv frem til senioralderen og så da også en smule frem til at komme på banen, selv om jeg nu egentlig nok mente, det kunne vente et par år. Men jeg er nu også efterhånden blevet mere og mere glad for

Mihail Kaloskambis, Grækenland (2032) 5½ / 33½	54
Mihail Davydov, Tyskland (2034) 5½ / 33½	55
F. de Andres Gonalons, Spanien (2072) 5½ / 32	56
Andre Zybura, Canada (1977) 5½ / 31½	57
Lachlan Benson, Australien (2021) 5½ / 31	58
Ahmet Ismail Dogantug, Tyrkiet (2138) 5½ / 31	59
Slobodan Krstic, Australien (2004) 5½ / 30½	60
Herbert Bornand, Schweiz (–) 5½ / 30	61
Johann Schwertel, Tyskland (2038) 5½ / 29	62
William G. Doubleday, Canada (2039) 5½ / 27½	63
Pete Morriss, Irland (1982) 5 / 36	64
Damir Vrhovnik, Kroatien (2114) 5 / 35	65
Leonid Bondar, USA (2023) 5 / 31½	66
Alexander Schneider, Tyskland (2031) 5 / 30½	67
Boris Blaushtain, Israel (2092) 5 / 30	68
Guenter Andreas, Tyskland (1995) 5 / 28½	69
Richard Voon, Australien (1949) 5 / 28½	70
Alan P. Borwell, Skotland (2039) 5 / 27½	71
Horst Neumann, Tyskland (1912) 5 / 25½	72
Franz Prammer, Østrig (1859) 5 / 24	73
Vinko Urbanc, Slovakiet (1916) 5 / 23	74
Biket Zharokov, Kazakhstan (1934) 5 / 22	75
FM Giuseppe Valenti, Italien (2169) 4½ / 34½	76
Mario Guaglianone, Italien (2017) 4½ / 27	77
Boris Belokopyt, Rusland (1962) 4½ / 27	78
Ian Finlay, Canada (1902) 4½ / 26½	79
Simo Lujic, Serbien (1927) 4½ / 26	80
Emanuel Maman, Israel (1941) 4½ / 26	81
Gheiadi I. El, Libyen (2208) 4½ / 26	82
Bruno Filzmaier, Østrig (1903) 4½ / 25½	83
Mark Choong, Singapore (1948) 4½ / 24½	84
Mir Mahmood Alavi, Iran (1918) 4½ / 23½	85
Eero Patola, Finland (1949) 4½ / 23	86
Mauro Barboza, Uruguay (2063) 4½ / 21	87
Werner Baumgarten, Tyskland (1981) 4 / 26	88
Diaz Rogelio Jose Bianco, Venezuela (–) 4 / 25½	89
Joachim Haupt, Tyskland (1864) 4 / 23½	90
Mark Rubinstein, Israel (1986) 4 / 23½	91
Antti Pihlajamaki, Finland (1925) 4 / 23	92
Avraham Rave, Israel (1838) 4 / 21	93
Nigel Cooper, New Zealand (1753) 4 / 19½	94
Andrew Fereday, Sydafrika (1915) 3½ / 21½	95
Arnis Keze, Rusland (1718) 3½ / 21½	96
Peter Nielsen, Danmark (1733) 3½ / 20	97
Frank Strohbusch, Tyskland (1864) 3½ / 19	98
Behrouz Rahmani, Iran (1727) 3½ / 17½	99
Alexey Sevenyuk, Hviderusland (1921) 3½ / 17½	100
Alexander Ferreira, Brasilien (1708) 3½ / 16½	101
Martin Lachat, Schweiz (1675) 3½ / 15	102
Pierre Maheux, Canada (–) 3 / 18½	103
Elhabib Hmooda, Libyen (–) 3 / 15	104
Werner Scholtyssek, Tyskland (1835) 1½ / 10½	105
Toleugali Altykenov, Kazakhstan (1589) 1 / 2	106

turneringer uden dobbeltrunder, netop som i seniorturneringerne.

Med støtte fra DSU

I år afvikledes verdensmesterskabet fra den 12. til den 25. november i den græske by Kamena Vourla, en ferieby beliggende ca. 200 km nord for Athen, altså på halvøen Attika, kerneområdet i det klassiske, antikke Grækenland blandt andet tæt på Thermopylæ og Delphi.

Dansk skaks seniorskak-ansvarlige, Bent Sørensen, var tidligt ude for at lokke mig til at deltage. Men et første kik på betingelserne gjorde mig yderst forbeholden. For at kunne deltage skulle man også indkvartere sig på et vist hotel, der også var spillested. Og det hotel var altså temmelig dyrt, faktisk så dyrt, at de samlede omkostninger ved deltagelse ville løbe op i et beløb som en fattig efterlønner som undertegnede slet ikke kan overkomme.

Okay, turneringen havde særdeles gode præmier, men jeg er trods alt ikke så meget gambler, at jeg ville risikere, at en halvkikset turnering gjorde, at jeg ikke kunne betale næste husleje. Så faktisk meldte jeg i første omgang fra til dette VM. Men så fandt Bent og DSU ud af at bevilge et fornuftigt tilskud, og så turde jeg godt alligevel. Tak for det – håber, I synes, pengene var givet godt ud. Det hele kom nogenlunde på plads lige før Larsens Nordjyske Mindeturnering i oktober, og da den jo var en næsten-seniorturnering, var det en ganske passende træning.

Gode gamle skaknavne

Så kunne jeg jo kigge ned over deltagerlisten i det tilstundende VM og gøre mig mine overvejelser om forberedelser og muligheder. Jeg var efter Elo-tallene seedet som nr. 9, hvilket vel ville sige, at jeg ikke på nogen måde var favorit, men dog en slags outsider, ikke mindst fordi jeg ifølge sagens natur måtte være en af de yngste i feltet. I toppen bemærkede jeg især de gode, gamle sovjetiske skaknavne, GM'erne Vaisser, Sveshnikov, Timoschenko og Balashov. Og så andre fine, gamle skaknavne som GM Jansa, Suba og Rantanen, og selvfølgelig den regerende verdensmester, GM Okhotnik. Vaisser, Okhotnik og Suba har tidligere vundet senior-VM, men jeg regnede egentlig GM Sveshnikov som favorit, både på grund af hans stadig meget høje rating (2507) og så hans forholdsvis unge alder (62).

Energisk presspil skabte den nødvendige medvind – bl.a. i partiet mod Boris Gutkin, Israel, i 4. runde, hvor Jens Kristiansen åbnede med et af sine gamle våben, den lukkede sicilianer. På brættet ved siden af ses Nico Schouten, Holland, som endte på 6½ point.

Jeg bemærkede også turneringens høje bundniveau. Lavest ratede havde omkring 1600 og så var der fem uratede, hvoraf i øvrigt flere viste sig at spille vældig godt og kommer ind på næste Elo-liste med ganske pæne tal. Dette høje bundniveau regnede jeg også med ville afspejles i selve spillet, hvilket i grunden ikke er så overraskende. Det er vel de færreste, der begynder at spille turneringsskak som 50-årige, for derefter at kaste sig over seniorskakken.

Nej, langt de fleste af deltagerne måtte påregnes at være gamle og halvgamle drenge, der tidligere havde spillet bedre og måske nu og da stadig kunne nå fordums højder, hvilket man så måtte være påpasselig med ikke skete lige netop i ens egne partier mod dem. Også af den grund planlagde jeg hjemmefra at anlægge mine partier skarpt, gå efter initiativet og om ikke andet få parti-erne ind i rodede og komplekse stillinger. Nå, som min stil nu engang er, og vel altid har været, var dette ikke noget, der krævede en større omstilling.

Optimisme før start

Og hvilke forventninger drog jeg så af sted med? Jo, jeg troede faktisk ikke, det var umuligt, at jeg kunne vinde, men jeg betragtede det dog heller ikke som det mest sandsynlige. Kunne jeg lave en god placering, sådan i top 5-6, vinde en pæn præmie til dækning af omkostningerne og dermed formentlig også noget rating, ville jeg såmænd være godt tilfreds. Med de mange titelholdere i feltet var der vel også en pæn chance for at score en GM-norm.

En mindre dansk delegation bestående af Bent Sørensen, Jens Kølbæk, senior-DM Poul Erik Nielsen, Peter Nielsen og undertegnede dukkede så op i Kamena Vourla. Fra Sverige kom kun Nils-Åke Malmdin, der tilgæld også har været fast inventar i disse turneringer i en årrække, fra Finland Yrjo Rantanen og to andre, men ingen fra Norge eller Island.

Som nævnt var turneringen dyr at deltage i, hvilket også klart afspejlede sig i deltagerantallet, der kun

nåede 106 mod de tidligere års omkring 200. Man bemærkede også, at værtslandet Grækenland kun stillede med en enkelt deltager foruden gamle IM Skalkotas.

Runde 1 *Svært nok...*

Med de sorte kom jeg op imod en hyggelig lille ældre herre med et mistænkeligt russiskklingende navn, Michail Davydov på 2034 i rating. Det gik fint, altså til begynde med. Han spillede ret slapt, og jeg byggede en fin stilling op. Men da jeg skulle til at åbne fronten med et fremstød i centrum, overså jeg nogle vigtige detaljer, og pludselig havde den lille mand gang i noget farligt modspil. Jeg røg ned med en kvalitet, men fuskede mig lige netop til en remis ved trækgentagelse. Pyyyha, ikke ligefrem en ønskestart, men måske en ret god advarsel om ikke at undervurdere disse gamle drenge.

1. runde

♔ **Michael Davydov**
Tyskland (2034)

♚ **Jens Kristiansen**
Danmark (2429)

Kongefianchetto / B06

1. e4 g6 2. d4 Lg7 3. Sc3 d6 4. Le3 a6 5. Dd2 Sd7 6. Sge2 b5 7. a3 Lb7 8. Sc1 c5 9. f3 cxd4 10. Lxd4 Sgf6 11. Sb3 0-0 12. Le2 Dc7 13. 0-0 Tad8 14. Tac1 e5 15. Le3 Sb6 16. De1 d5 17. exd5 Sfxd5 18. Sxd5

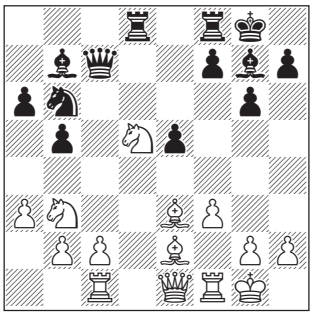

18... Sxd5

18... Lxd5 19. Da5 Td6 20. Lc5 Tc6 21. Lxf8 Lxf8 22. Dd2 Le6 kostede kvaliteten på en anden måde.

19. Lg5 f6 20. Ld2 Sb6 21. La5 Ld5 22. Df2 Tb8 23. Sc5 Da7 24. Lxb6 Dxb6 25. Sd7 Dc6 26. Sxb8 Txb8 27. c3 Lh6 28. Tce1 Lb3 29. Ld1 Lc4 30. Le2 Lb3 31. Ld1 Lc4 32. Le2 Lb3 ½-½

Davydov spillede i øvrigt fint i turneringen, scorede 50 procent og gik pænt frem i rating. Vi blev vældig gode venner og snakkede en del sammen. Det viste sig, at han boede i Hannover og udgav digtsamlinger på russisk, hele ni var det blevet til. Som han sagde efter turneringen: 'Jens, in Poesi bin ich Grossmeister, wie du im Schach!'

Runde 2 *Væk fra døren...*

Spillesalen var ikke voldsomt stor, faktisk kan man undre sig over, hvordan arrangørerne ville have fået plads til de normalt langt flere deltagere. Døren gik lige ud til den græske efterårsaften, der ikke er specielt varm. Da der ikke var toiletter ved spillelokalet, skulle man ud ad bemeldte dør og skrå over en lille åben plads for at finde egnede faciliteter til at lette blæren – og det skal ældre og midaldrende herrer jo en del. Altså gik denne dør ret så ofte op og i, medførende træk og kulde, især til de brætter, der var placeret nærmest. Okay, efterhånden fandt man ud af at sætte noget varme på, hvilket dæmmede op for det værste. Det tror og håber jeg da nok, for på det tidspunkt havde jeg kæmpet mig op på de øverste brætter, længst væk fra døren.

Men under 2. runde var jeg alvorligt nervøs for, at jeg skulle pådrage mig en forkølelse. Heldigvis blev partiet kort og fyndigt. Min modstander var en af disse uratede, en sydafrikaner af græsk afstamning. Men han klarede sig fint i turneringen og får nu et pænt Elo-tal.

2. runde

♔ **Jens Kristiansen**
Danmark (2429)

♚ **Jacque Tsalicoglou**
Sydafrika (-)

Løberspil / C24

1. e4 e5 2. Lc4 Sf6 3. d3 c6 4. Sf3 d5 5. Lb3 Ld6 6. exd5 Sxd5 7. 0-0 0-0 8. Te1 Sd7 9. Sc3

Her kunne der også alternativt spilles 9. Sbd2, f.eks. 9... Lc7 10. Se4 h6, og Hvid står noget mere aktivt.

9. Sxc3 10. bxc3 h6!?

Det er ikke sikkert, at dette er nødvendigt. Efter 10... Dc7 er springerudfaldet 11. Sg5 vist bare et slag i klaveret efter 11... Sf6 fulgt af h6.

11. d4 Dc7

11... Df6 var bedre for at holde lidt dækning af den svækkede kongefløj.

12. h3 Te8?

Og herefter bliver det rigtig svært for Sort. Bedre var 12... exd4, men efter 13. cxd4 Sf6 14. Dd3 er der stadig problemer på kongefløjen. Især truslen Lxh6! ligger i luften.

13. Dd3! Sf6? 14. dxe5! Lxe5

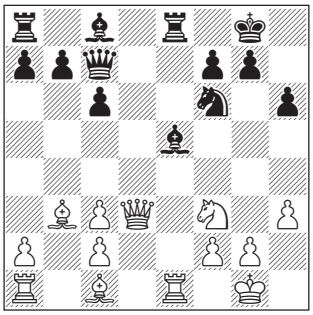

15. Lxh6!

Houdini-programmet fortæller her, at 15. Txe5 fulgt af Lf4 også vinder. Men det, jeg spiller, er det mest direkte, og jeg skulle jo hurtigst muligt væk fra trækket, altså det fra indgangsdørene.

15... Td8 16. De3 Sd5 17. Lxd5 Txd5 18. Sxe5 gxh6 19. c4 Td6 20. Dg3† Kf8 21. c5 a5 1-0

3. runde *Rigtig russer...*

Igen en russer – og repræsenterende Rusland! IM Mikhail Archangelsky på 2197 har som yngre været ganske god, så pas nu på!

3. runde

♔ **Mikhail Archangelsky**
Rusland (2197)

♚ **Jens Kristiansen**
Danmark (2429)

Hollandsk / A92

1. d4 f5 2. g3 Sf6 3. Lg2 e6 4. Sf3 Le7 5. 0-0 0-0 6. c4 Se4

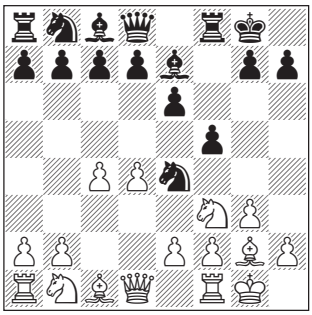

Denne spillemåde skulle i sin tid være opfundet af Aljechin. Jeg har haft den som specialvåben i snart mange år, så en stor overraskelse kan det ikke være, hvis man kigger lidt i databaserne. I visse tilfælde, alt efter hvad Hvid spiller, kommer spillet alligevel ind i en Stonewall – og den kender jeg som bekendt også ret godt.

Som Hvid nu spiller, får vi rimeligt usædvanlige stillingstyper, hen ad vejen med en vis lighed med stillinger fra Tarrasch-forsvaret, dog med Sorts bonde på f5. Det sidste kan både være godt og skidt, springer-e4 er da i hvert fald i en godt cementeret stilling.

7. b3 Lf6 8. Lb2 c5 9. e3

En anden og måske bedre måde at spille det på er 9. Dc2 cxd4 10. Sxd4 Sc6 11. Td1 d5 12. e3 Ld7 osv. Sort står efter min smag ganske fornuftigt.

9... Sc6 10. De2 cxd4 11. Sxd4 d5 12. cxd5 exd5 13. Sd2

Hvid kan ikke holde feltet d4 til en officer, men 13. Sxc6 bxc6 14. Lxf6 Dxf6 giver også Sort et fint aktivt spil. Mærkeligt nok er det allerede Sort, der presser. Kan ske det var 10. De2!?, der var forkert.

13... Sxd4 14. Lxd4 Lxd4 15. exd4 Db6 16. Dd3

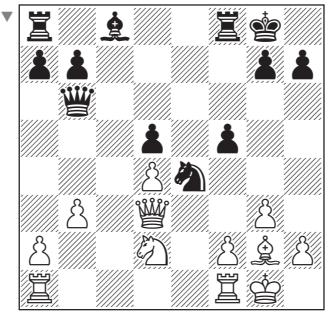

Hvids stilling ser måske umiddelbart ganske tilforladelig ud, men det er faktisk ham, der nu har visse problemer at løse. Måske var det simple 16. Sxe4 fxe4 bedst, men her må Hvid også indstille sig på et præcist forsvar nogle træk endnu.

16... Ld7! 17. Tfc1 Tae8 18. Sf3

Bedre var nok det grimme 18. a4. Jeg havde tænkt mig at spille 18... Dh6!? med fortsat pres på Hvid. Det kan selvfølgelig tænkes han kan klare den med det endnu grimmere f4!?.

18... f4! 19. Dc2 Lg4!

Og så er han vist allerede færdig. Der er for mange skud, både i f-linjen og på d4-bonden.

20. Dc7 fxg3 21. Dxb6 gxf2† 22. Kh1 axb6 23. Se5 Le2 24. Sd7 Tf5 25. Sxb6 Sd2 26. Lxd5† Txd5 27. Sxd5 Lf3 mat! 0-1

4. runde *Ujævn gevinst...*

Endnu en modstander med en skakfortid i Sovjetunionen – dem var der i det hele taget mange af i turneringen. Ham her boede nu i Israel, havde 2289, og der var i databasen blandt andet partier af ham fra ukrainske mesterskaber langt tilbage.

4. runde

♔ **Jens Kristiansen**
Danmark (2429)

♚ **Boris Gutkin**
Israel (2289)

Siciliansk / B20

1. e4 c5 2. d3 Sc6 3. g3 g6 4. Lg2 Lg7 5. f4 d6 6. Sf3 e6 7. 0-0 Sge7 8. c3 0-0

Den lukkede sicilianer, som jeg ellers har lidt en del nederlag med i det seneste år. Ja, jeg er endda nærmest offentligt blevet kritiseret for at spille den. Men en stædig rad er man jo, og det har man vel trods alt lov til som senior. Den her udgave af den lukkede sicilianer kaldes også for 'The Big Clamp', noget i retning af 'den store skruetvinge', vel sagtens på grund af Hvids meget bredt anlagte åbningsstrategi.

9. Le3 Tb8

Her er 9... b6 nok mere nøjagtigt. Det spillede Arne Mathiassen i hvert fald mod mig i ligaen og vandt. Visse reparationer er dog foretaget siden da.

10. Lf2 b6 11. d4 La6 12. Te1 Tc8 13. Sa3!?

Sort har rodet lidt rundt i det, tabt et træk og er kommet lidt bagud, uden dog at der er sket katastrofer endnu. En anden og måske bedre idé for Hvid var her 13. Da4 Lb7 14. dxc5 bxc5 15. Sbd2 eller måske Sa3. Hvid får en del spil i d-linjen og kan muligvis begynde at tænke på at lirke majoriteten på dronningfløjen fremad. Nu ændrer Sort strukturen til noget mere lukket a la fransk åbning. Havde han ladet stillingen svæve, ville jeg nok have fortsat med Da4 fulgt af dxc5 og Tad1.

13... cxd4 14. cxd4 d5 15. e5 Dd7 16. Sc2 Sa5 17. g4 Db5

Sort går efter dronningafbytning, men selv herefter har Hvid gode chancer på kongefløjen, selvfølgelig i forbindelse med f4-f5 efter fornøden forberedelse. Sorts stilling er som sådan okay, men jeg vil altså alligevel helst have Hvid. Der er li-

gesom flere landminer for Sort, han skal udenom.

18. b3 Dd3 19. Sb4 Dxd1 20. Taxd1 Lb5 21. Lh4 Tfe8

Efter 21... Sec6 22. Sxc6 Sxc6 23. f5 har Hvid også gang i sit spil. Men nu må Hvid afgive løberparret for at komme videre.

22. Lxe7 Txe7 23. f5

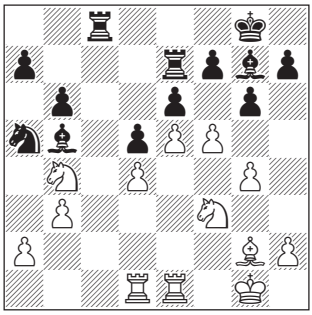

23... Tec7?

Min modstander var efter partiet meget utilfreds med dette og mente vist, at han nærmest havde stået bedst efter 23... Lf8!? Dog, dog – efter 24. fxe6 fxe6 25. Sg5 Tee8 26. Sd3 synes jeg, Hvids stilling er ganske spændende, lad os bare sige 'chancerig'. Måske kunne man endda have smidt lidt ekstra kul på med offeret 26. Sxd5!?

24. fxe6 fxe6 25. Sg5 Lf8 26. Sxe6!?

Meget fristende, ikke mindst da min modstander var en smule i tidnød. Bedre var dog sikkert det mere cool 26. Sd3!

26... Lxb4 27. Sxc7 Txc7 28. Lxd5† Kg7 29. Te3?

Det her kunne have kostet gevinsten. Klart bedre var 29. Te4, hvor Hvid holder sammen på de uvurderlige fribønder i centrum. Jeg havde forladt mig på det tilsyneladende stærke 30. a4, men der var altså mere end en flue i suppen.

29... Td7 30. a4 Lc6?

Ups! Heromkring opdagede jeg, at han havde 30... Txd5 31. axb5 Lc5!, og så har jeg højest remis efter 32. Kg2 Txd4 33. Txd4 Lxd4 34. Td3 Lxe5 35. Td7† osv. Nå, man har vel lov at have lidt medvind nu og da.

31. Lxc6 Sxc6 32. e6 Td5 33. Kg2 Le7 34. Te4

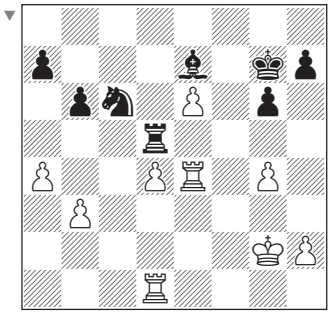

Så er stillingen med de stærke, samlede fribønder stabiliseret, og jeg tror, Hvid vinder sådan noget ved stille og roligt at forstærke stillingen. Sort brød i hvert fald ret hurtigt sammen.

34... Lf6 35. Tc1 Se7 36. Tc7 a5 37. Tb7 Td6 38. Td7 Td5 39. Kf3 g5 40. Tb7 Td6 41. Ke3 Kg6 42. Kd3 h5 43. h3 hxg4 44. hxg4 Tc6 45. Td7 1-0

Ikke nogen helt overbevisende sejr, men sådanne partier hører som regel også med i kølvandet på den frem-

Den danske VM-delegation, som fik en verdensmester – fra venstre Poul Erik Nielsen, Jens Kølbæk, Jens Kristiansen, Bent Sørensen og Peter Nielsen. Selv om der var swimmingpool var Senior-VM ingen badeferie, og mod de 11 modstandere var Jens Kristiansens 9 point den score, Elo-systemet ville forvente af en god stormester på hele 2654 i rating. VM-sejren udløser da også FIDE's titel som stormester.

Foto:
Jens Kølbæk.

fart, der kommer af medvinden, en turneringsvinder nødvendigvis må have.

5. runde *Sveshnikov live...*

Så var jeg oppe på topbrætterne, og nu var det så alvor! Sort mod GM Evgeny Sveshnikov, et kendt skaknavn fra Sovjet-tiden. Han var aldrig i den øverste top, men deltog mange gange i Sovjet-mesterskabet, og alene at kunne kvalificere sig til dette var et kvalitetsstempel. Og så er det jo ham med 'Sveshnikov-varianten', ikke sandt? Han har alle dage haft et meget snævert, men dybt gennemarbejdet åbningsrepertoire. Af samme grund husker jeg nogle af de andre sovjetiske mestre betegne ham som 'Den etbenede skakspiller'. Også Sveshnikov er russer, men i dag repræsenterer han Letland, på hvis OL-hold han mange har været med.

Jeg besluttede mig for at give ham en af mine reserveåbninger, Aljechins forsvar.

5. runde

♔ **Evgeny Sveshnikov**
Letland (2507)

♚ **Jens Kristiansen**
Danmark (2429)

Aljechins forsvar / B22

1. e4 Sf6 2. e5 Sd5 3. c4 Sb6 4. c5

Denne såkaldte 'Jagt-variant' har Sveshnikov stort set altid spillet mod Aljechhins forsvar – og det vil selvfølgelig sige i rigtig mange år. Særlig farlig er den nu ikke for Sort, hvis han er lidt inde i sagerne. Men desværre havde jeg overset noget i mine forberedelser.

4... Sd5 5. Sc3 e6 6. d4 d6 7. cxd6 cxd6 8. Sf3 Sxc3 9. bxc3 Dc7 10. Db3!?

Og her er og var 10. Ld2 det mest spillede, hvorefter Sort får udmærket spil efter 10... Sd7. Ups! Det viste sig faktisk, at Sveshnikov for nylig havde vundet et fint angrebsparti med trækket 10. Db3!? mod den stærke franske GM'er Degraeve, og det havde jeg slet ikke bemærket i forberedelsesarbejdet ved PC'en. Regulært sjusk! Skal aldrig gentage sig...

10... Sc6 11. Lf4 d5!?

Om nu 11... dxe5 har Hvid det spændende træk 12. Lxe5!?, som da netop også blev spillet af Sveshnikov i bemeldte parti. Man forstår vel, at jeg var jeg noget overrasket og fortumlet over udviklingen og ikke skulle nyde noget af disse varianter. Ved nærmere granskning efter partiet er jeg dog kommet frem til, at Sort klarer sig fint efter 12... Sxe5 13. Sxe5 Ld6 14. Lb5† Ke7 eller 14... Kf8. Som omstændighederne var, valgte jeg i stedet at lukke stillingen af, selv om det ikke er hverdagskost for mig at spille dens slags stive fransk-lignende stillinger som nu opstår. Det er dog ikke svært at spotte, at Sort står solidt og kan påregne et vist spil på dronningfløjen og i c-linjen.

12. Ld3 Ld7 13. 0-0 h6 14. a4 Sa5 15. Dc2 Le7 16. Tfc1 Sc4 17. Sd2 Sxd2 18. Dxd2

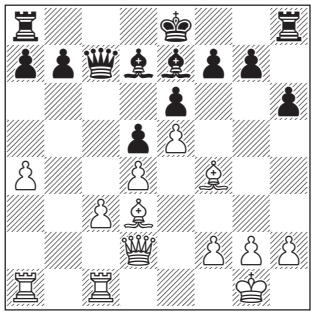

18... Lc6!

Et godt profylaktisk træk, rettet mod Hvids åbenlyst planlagte c3-c4. Sveshnikov betegnede det efter partiet som 'only move', og det skal nok passe.

19. De2

Sveshnikov mente efter partiet, at han her burde have satset mere med det skarpe 19. c4!?, men efter 19... dxc4 20. Txc4 Dd7 21. Tac1 osv. er Sorts stilling solid og ikke sådan at vælte.

19... Dd7 20. Le3 a6 21. Lc2 b5!

Og nu er det så småt Sort, der begynder at spille. I det følgende holder parterne lige netop hinanden stangen med diverse hug og parader.

22. Dg4 g6 23. h4 h5 24. Dg3 bxa4 25. Lg5 Lxg5 26. Dxg5 De7 27. Lxa4 Lxa4 28. Txa4 Dxg5 29. hxg5 ½-½

Udmærket. Jeg var nu fremme på en delt andenplads efter GM Vaisser og GM Balashov.

6. runde *Effektivt pres...*

Igen... en russer, denne gang fra Rusland. En IM'er med et flot Elo-tal på 2469. Men, helt ærligt, jeg synes ikke hans spil levede op til dette.

6. runde

♔ **Jens Kristiansen**
Danmark (2429)

♔ **Vladimir Zhelnin**
Rusland (2459)

Jugoslavisk / B07

1. d4 d6 2. e4 Sf6 3. Sc3 g6 4. Le3 Lg7 5. Dd2 Sg4?!

Nå? Sådan spiller man altså sjældent i vore dage. Springerudfaldet betragtes som ikke bare harmløst, men decideret tidsspilde for Sort.

6. Lg5 h6 7. Lh4 c6 8. h3 Sf6 9. Sf3 d5

Tjae, hvad skulle han ellers gøre? Hvid var allerede klar til yderligere fremstød med e-bonden.

10. Ld3

Nu giver 10. e5 Se4! dog ikke rigtig noget.

10... dxe4 11. Sxe4 Sxe4 12. Lxe4 Sd7 13. 0-0 Sf6 14. Ld3

Der er opstået en temmelig udbredt stillingstype, bl.a. kendt fra åbninger som Caro-Kann og Aljechins forsvar. Hvid har en klassisk fordel i terrænovervægten, men det vejer ikke så tungt. Værre for Sort er svækkelserne på hans kongefløj. At dette problem kan løses så radikalt, som det han prøver, er dog tvivlsomt. Faktisk bliver temaet nu i resten af partiet Sorts svækkede kongefløj.

14... g5!? 15. Lg3 Sh5 16. Le5 Lxe5 17. Sxe5 Sf4 18. Lc4 Le6 19. Lxe6 Sxe6 20. c3

Bedre er her måske 20. Tad1, men jeg havde allerede her øje på muligheder for Hvids dronning fra c2 og op ad den lange, hvide diagonal.

20... Dd5 21. Dc2 Sf4 22. f3 f6 23. Sg6

Evgeny Sveshnikov – opfinderen af 'Sveshnikov-varianten' efter 1. e4 c5 2. Sf3 Sc6 3. d4 cxd4 4. Sxd4 e5.

Sxg6 24. Dxg6† Df7 25. Df5 Dd5 26. Dg6† Df7 27. De4 Dd5 28. De3 Kf7

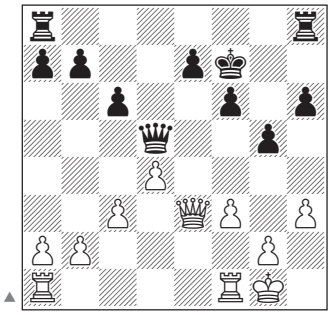

Mærkværdigvis bedømmer mit skakspillende PC-program denne stilling som værende i nogenlunde balance. Efter min faste overbevisning er Hvid i klar fordel, i og med at han i mange træk fremover kan komme med lumske trusler mod Sorts kongestilling. Okay, det kan da godt være, at Houdini eller Rybka ville være i stand til at forsvare Sorts stilling, men jeg tvivler på, at ret mange mennesker andre end de bedst spillende ville kunne klare det.

29. Tae1 Tae8 30. b3 a6 31. f4 gxf4?

Måske er 31... Thg8 et bedre forsvar. Men Hvid kan så med f.eks. 32. De2 begynde at drible dronningen ind på kongefløjen.

32. Txf4 h5 33. c4 Dd6 34. Df3 Td8 35. Kh1 Td7 36. Th4 Kf8 37. Tee4 Tg8

Og så falder h-bonden. At jeg ikke vinder det her hurtigere, er i grunden lidt sjusket. En smule tidnød var der dog, men for begge parter.

38. Dxh5 e5 39. Df5 Tdg7

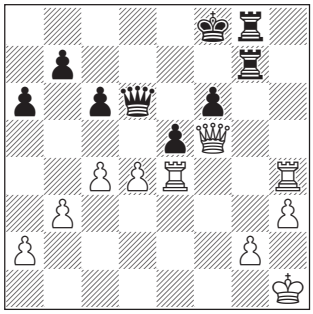

40. c5?

Forlænger pinen for Sort. Helt afgørende var det i grunden ret oplagte 40. Th6! Men Sort kan selvfølgelig ikke i længden forsvare sig med sin ødelagte kongestilling, ud over at han er en bonde nede.

40... Dd8 41. Th6 Tf7 42. Tg4 Txg4 43. Dxg4 Dxd4 44. Dc8† Ke7 45. Dxb7† Dd7 46. Dxa6 e4 47. Th4 Dd5 48. De2 f5 49. De3 De5 50. Df4 Dxc5 51. Th6 Dd4?

51... Kd7 var et sejere forsvar, nu går Sort mat.

52. Dc7† Kf8 53. Dc8† Ke7 54. Te6 mat! 1-0

Vaisser og Balashov spillede – som ventet af de fleste – remis. Og nu var jeg så fremme på en delt førsteplads sammen med bemeldte herrer plus Sveshnikov og regerende VM Okhotnik.

7. runde *Sort mod Balashov...*

Dette var nok et af to afgørende partier i mit felttog mod VM-titlen. GM Balashov er formentlig den spiller i feltet, der på et tidspunkt, godt nok for en del år siden, har været stærkest. Han var i 70'erne og starten af 80-erne næsten af verdensklasse. Spillede på det sovjetiske OL-hold, deltog i interzoneturneringer og mange gange i Sovjet-mesterskabet, uden dog at vinde. Han var også i sin tid en af Karpovs mange trænere og sekundanter. En sådan mand kan selvfølgelig en hulens masse skak, og selv om han nu langtfra har fordums styrke, ved man jo aldrig, om han lige netop i denne dags parti vil folde de gamle tigerkløer ud.

Jeg lagde den overordnede strategi for partiet, at jeg ville have ham ind i et indviklet, komplekst midtspil og så måtte vi så se, hvad han kunne holde til. Og jo, det lykkedes til punkt og prikke – han holdt ikke!

7. runde

♔ **Yuri Balashov**
Rusland (2475)

♚ **Jens Kristiansen**
Danmark (2429)

Hollandsk stonewall / A90

1. d4 f5 2. g3 Sf6 3. Lg2 e6 4. Sf3 d5 5. 0-0 Ld6

Den hollandske Stonewall, men altså ikke med 5... Le7 som jeg ellers spillede i mine første år med varianten, ca. fra 1978 og frem, hvilket man blandt andet kan læse om i en artikel i Skakbladet fra 1979. Det var Bent Larsen, der senere gjorde mig opmærksom på, at man sagtens kan spille Ld6, og det gjorde jeg så. Senere kom prominente navne som Jusupov, Agdestein, Short og Kramnik ind på det samme. Nordmændene Ivar Bern og Sverre Johnsen udgav for få år siden en åbningsbog om hollandsk, hvor repertoiret er bygget op om dette Ld6, som Bern også anvendte, da han for år tilbage vandt VM i k-skak. Det skal nævnes, at landstræner Jacob Aagaard også for en ti år siden har begået en udmærket bog om Stonewall, og mest om den moderne udgave med Ld6.

6. c4 c6 7. b3

I rigtig gamle åbningsbøger kan man læse, at Ld6 ikke var så godt pga. 7. Lf4. Efter 7... Lxf4 8. gxf4 har Sort godt nok en optisk set dårlig løber. Ved nærmere granskning ser man dog, at den kommer i spil, enten via b6 og Lb7 eller via den typiske manøvre Ld7-e8-h5 osv.. Desuden er Hvids bondestilling på kongefløjen en smule svækket, og Sort vil på sigt få modspil med oprulningen g7-g5,

behørigt forberedt. Disse væsentlige momenter, var Bent den første der gjorde mig opmærksom på, andre kom så på det samme. Jeg spurgte engang Bent om, hvorfor han så ikke spillede Stonewall noget mere? Svar: 'Jo, Jens – ser du, nogle gange er det alt for svært at vinde med den...' Sandt nok, men i det her parti ville jeg jo ikke være specielt utilfreds med remis.

7... De7 8. Sc3!?

Et træk der ikke behandles meget hos Bern, Johnsen og Aagaard. Derimod tages 8. Se5 og 8. Lb2 under grundig behandling, og disse træk spilles da også i langt de fleste mesterpartier med varianten. Balashovs træk har dog også sine pointer, primært manøvren Sc3-e2-f4 og så eventuelt videre til d3 med stærk kontrol over de sorte felter. En god idé, men den tager altså lidt tid.

8... 0-0 9. e3 Sbd7 10. Se2 b6 11. Lb2 La6!?

I lyset af det følgende er jeg nu lidt skeptisk over for dette træk. Næste gang, hvis der bliver en sådan, spiller jeg nok 11... a5.

12. Tc1 Tac8 13. Sf4 Se4 14. Se5

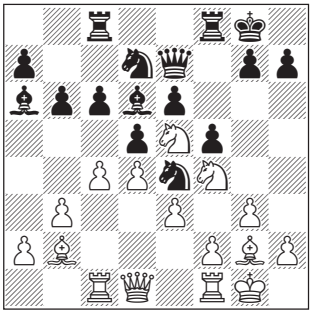

14... Lxe5

Uha! Det var jeg ikke så glad for. En rigtig Stonewall-spiller bryder sig ikke om at afbytte den sortfeltede løber for en springer, der bliver alt for mange svækkede sorte felter i ens lejr, som modstanderen derefter kan boltre sig på. Men alternativet var 14... Sxe5 15. dxe5 Lc5 16. a3! og her ser man klart, hvor smart det ville have været at have a7-a5 med. Dog, det kan godt være, at Sort klarer sig i forviklingerne efter 16... dxc4!?

Foto: Worldseniors2012.

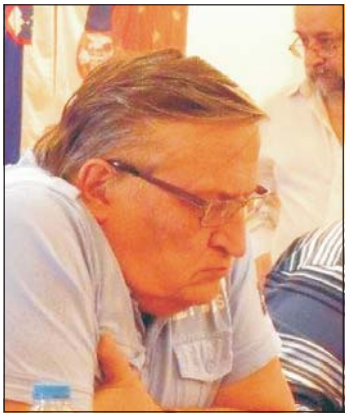

Vladimir Okhotnik, verdensmester 2011. Jens Kristiansens modstander i 8. runde.

Men Hvid har som nævnt tabt træk med sine kringlede manøvrer, tid som Sort kan udnytte i det følgende initiativ, der synes at opveje de positionelle indrømmelser.

15. dxe5 Tfd8 16. Dc2 b5! 17. cxd5 cxd5 18. De2 Sdc5 19. b4 Sa4 20. Ld4 Tc4 21. Sd3 Tdc8 22. f3 Sec3 23. Dd2 T8c6

En herlig forviklet for ikke at sige 'sammenviklet' stilling har vi fået, netop sådan som det, jeg tilstræbte i partianlægget. Sort opstilling på dronningfløjen ser imponerende ud, om lidt har jeg endda også dronningen i c-linjen, og så truer forskellige løft af Sc3. Men lidt tyndt er det med forsvarere af Sorts kongefløj. Hvids plan må derfor være at spille dér, formentlig gennem et velforberedt g3-g4 og linjeåbning. Jeg regnede dog nok med, at jeg lige kunne få den fjerne La6 med over via c8-d7-e8 osv.. Men noget rod er det. Balashov tænkte åbenbart også i disse baner, altså efter fremstødet g3-g4. Desværre for ham kiksede han fatalt i den tekniske udførelse.

24. h4

Det skal nævnes, at Hvid kan vinde en kvalitet med 24. Tfe1 Dc7 25. Lf1 fulgt af Sc5. Men Sort ofrer glad og frejdigt på c5 og får et mægtigt spil, uanset hvad min computer fortæller mig, basta!

24... Dc7 25. Kh2 Lc8 26. a3 h6 27. Lh3??

Foto: Calle Erlandsson.

Anatoly Vaisser, verdensmester 2010. Jens Kristiansens modstander i 9. runde.

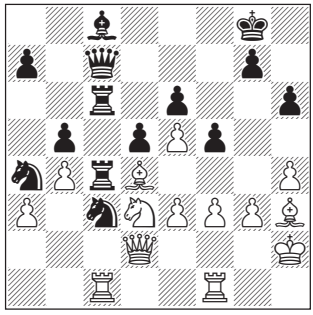

Uhadada! I trækkene inden sad jeg og regnede på forskellige aftræk med Sc3, men kunne ikke rigtig få det til at fungere, regnede med at jeg i hvert fald også skulle have a7-a6 med først. Men nu er det jo en ren uppercut!

27... Sb1! 28. De1

28. Txb1 Tc2 er selvfølgelig også helt væk.

28... Txc1 29. Sxc1 Tc2† 30. Se2 Sxa3

Sort rydder dronningfløjen med videre. Hvid er helt færdig.

31. Tf2 Sc4 32. Lg2 Sxe5 33. Sf4 Txf2 34. Dxf2 Sc6 35. e4 Dd6 36. e5 Dxb4 0-1

Da de andre omkring mig stort set alle spillede remis, gik jeg hermed alene i spidsen. Og dér blev jeg så, dog ikke uden at komme farligt nær afgrunden.

Dagen efter 7. runde var fridag. Med Malmdin som chauffør i en lånt bil

kørte vi – Poul Erik Nielsen, Jens Kølbæk, Bent Sørensen og undertegnede – en tur til Delphi. Oraklet i Apollon-templet var dog ikke til at få i tale, så jeg måtte selv tage bestik af de resterende runder. Nå, egentlig tænkte jeg slet ikke i VM-baner endnu, alt kunne stadig ske. Men ganske godt tilfreds med min indsats var jeg da.

8. runde *Verdensmesteren...*

Og så var det Hvid mod den regerende senior-VM, GM Okhotnik, tidligere Sovjetunionen, nu Frankrig. Det var vist temmelig sensationelt, at han vandt i 2011, sådan lige netop på korrektion.

8. runde

♔ **Jens Kristiansen**
Danmark (2429)

♚ **Vladimir Okhotnik**
Frankrig (2433)

Skandinavisk / B01

1. e4 d5 2. exd5 Dxd5 3. Sc3 Da5

Nå, den havde jeg ikke – altså i databaserne – set ham spille før og var altså overhovedet ikke forberedt på åbningen. Men vi modne danske spillere, der kender til Larsens partier og Niels Jørgen Fries Nielsens bog, er grundlæggende godt bekendt med finurlighederne i skandinavisk. Noget andet er så mysterierne i det moderne 3... Dd6!? Godt han ikke spillede det.

4. d4 Sf6 5. Sf3 Lf5 6. Ld2 c6 7. Se4

Det mest foretrukne i forholdsvis moderne mesterpartier med Da5-skandinavisk, og et træk der tilsyneladende har fået åbningens popularitet til falme betragteligt. Man får nu en stillingstype kendt fra Caro-Kann med tidligt Sf6 fulgt af Sxf6 og så gxf6 – også noget vi danskere, de lidt ældre af os i hvert fald, kender til fra Larsens partier. Stakkels Okhotnik, hans åbningsvalg var mildest talt ikke vel gennemtænkt.

7... Dd8 8. Sxf6† gxf6 9. Le2

Stillingen er nu kendt fra Caro-Kann, bortset fra at Hvid har trækket Ld2 ekstra. Godt eller skidt? Jeg mener det muligvis er godt, hvis Sort rokerer langt, så kan der spilles c4 og Tc1 med masser af spil mod hans kongestilling. Man kan i øvrigt undre sig over, hvorfor han ikke spillede 7... Dc7, men måske brød han sig ikke om 8. g3!? fulgt af et senere Lf4.

9... e6 10. 0-0 Ld6 11. Te1 Sd7 12. c4 0-0!?

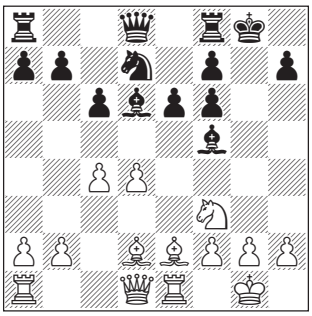

Men hvad er dette? Kan man virkelig spille sådan? Svaret er, at det kan man sikkert ikke, sådan set bare på grund af det, Hvid spiller nu, og som i grunden er ret oplagt. Sort burde følge de kendte skemaer i varianten med 12... Dc7.

13. d5! cxd5 14. cxd5 e5

Uha! Sikke huller han nu får ovre på kongefløjen. Men 14... exd5 15. Lh6 var ikke meget bedre.

15. Sh4 Lg6 16. Lg4 Te8 17. Sf5 Lf8

Hvad der mest undrer mig, er at min modstander efter partiet hårdnakket prøvede at forsvare Sorts stilling her med sit: 'You had *NOTHING!*'

Efter min opfattelse står Hvid nærmest til gevinst.

18. Df3 e4!?

Og hvad er nu dette? Desperation? Jeg havde regnet med noget i retning af 18... Sb6 19. d6! Lxd6 20. Tad1, og jeg kan altså ikke rigtig se, hvordan Sort skal kunne forsvare sig.

19. Txe4 Txe4 20. Dxe4 Sb6 21. d6 Lxd6 22. Lc3 h5?

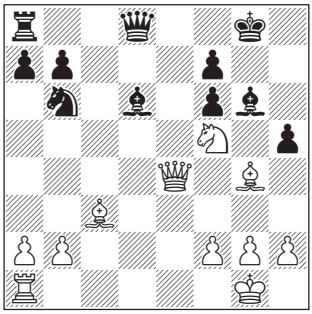

Sort falder helt sammen og tillader nogle smukke om end enkle kombinationer. Ohhh, jeg havde det godt her!

23. Lxh5! Le5

23... Lxh5 24. Dh4 går jo heller ikke.

24. Lxe5 Lxh5 25. Dh4 fxe5 26. Dxh5 Df6 27. Td1 Tc8 28. h3 Tc6 29. Td3

Som påpeget af flere vinder 29. Dg4† Kh7 30. Td8! hurtigere og smukkere. Undskyld til publikum, men jeg skulle bare vinde.

29... Te6 30. Dg4† Kf8 31. Db4† Ke8 32. Sd6† Txd6 33. Dxd6 Dxd6 34. Txd6 Ke7 35. Txb6 1-0

Og hermed var førstepladsen holdt. Okay, jeg må indrømme, at jeg efter dette parti tænkte: 'Hvis Okhotnik kan blive verdensmester, så kan jeg vel også?' Men forfølgerne, nu primært Vaisser og Sveshnikov blev også ved med at vinde og var kun et halvt point efter. Det var ret oplagt, at 9. runde ville blive temmelig afgørende.

9. runde *På vippen...*

GM Anatoly Vaisser, 63 år og senior-VM i 2010, var med 2540 turneringens klare ratingfavorit. Også han har en sovjetisk baggrund med mange år som lærer ved universitetet i Novosibirsk. Dette arbejde bremsede ham dog ikke i at kvalifi-

Kvinderækken ... havde 22 deltagere fordelt på kun seks lande: Rusland 12, Georgien 3, Tyskland 3, Kazakhstan 2, Makedonien 1, Uzbekistan 1. Vinderscoren var mere beskeden end i åben række, og korrektion afgjorde top-placeringerne: 1. WGM Galina N. Strutinskaya, Rusland (2325) 7½ / 44½, 2. WGM Tamar Khmiadashvili, Georgien (2115) 7½ / 43½, 3. WGM Elena Fatalibekova, Rusland (2266) 7½ / 44.

cere sig til GM-titlen i 1985. Efter Sovjetunionens kollaps flyttede han til Frankrig, som han har repræsenteret ved adskillige skak-OL.

9. runde

♔ **Anatoly Vaisser**
Frankrig (2540)

♚ **Jens Kristiansen**
Danmark (2429)

Gammelindisk / A53

1. d4 Sf6 2. c4 d6 3. Sc3 Sbd7

Altså ingen hollænder i dag, og med velberåd hu. Vaisser spiller normalt meget langsomt og positionelt, men mod min reserveåbning kongeindisk spiller han konsekvent den vilde 'Firbonde-variant', altså med med både c4, d4, e4 og f4 frem med det samme. Og han er vist nok en af planetens største eksperter i denne jungle af mystiske og skarpe varianter. Men går man til kongeindisk via gammelindisk som her, kommer man uden om junglen, og han spiller igen rimelig langsomt og uambitiøst. Jeg havde dog bemærket via databaserne, at en del andre havde brugt samme trick imod ham.

4. e4 e5 5. d5 g6 6. Lg5 Lg7 7. f3 h6 8. Le3 Sh5!

Ad omveje har vi fået en stilling, der mest ligner noget der er opstået via Sämisch-varianten. Men Sort har altså h6 med, hvilket både kan være godt og skidt. Vigtigt er dog det tidlige Sh5!, der gør Hvids normale udvikling med Ld3 betænkelig på grund af Sf4!

9. Sge2 f5 10. Dd2 Dh4† 11. Lf2 De7 12. Sg3 Sdf6 13. Sxh5 Sxh5 14. 0-0-0 0-0 15. Kb1 a6

Sort har fået en ganske fornuftig udgave af kongeindisk. Hvis Hvid skal gøre noget, må det blive på dronningfløjen. Men man spiller jo ikke lige alle bønderne frem på den fløj, hvor ens konge står. Men, indrømmet, det følgende havde jeg undervurderet.

16. c5! Sf6

16... dxc5 17. d6! er ret godt for Hvid. Nix! Sådan noget spil skal han ikke have. Hellere mudre vandene med chancer for kontraspil.

17. cxd6 cxd6 18. Ld3 b5 19. Le3

Foto: Aage Christensen.

Arbejde ved computeren både før og efter partierne – her analyserer Jens Kristiansen de afgørende situationer mod Jansa i 10. runde.

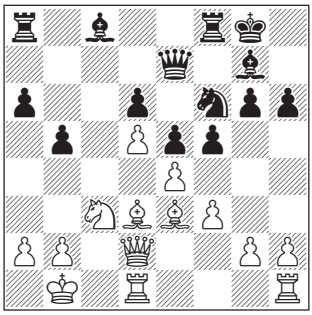

19... b4!?

Tjae, sidder nu et par uger efter og spekulerer over, hvad der i grunden gik af mig. Et roligt træk som 19... Kh7 var vist okay. Men jeg tænkte vistnok, at jeg for enhver pris skulle have noget aktivt spil, hvilket mit skarpe 19... b4!? da også giver. Og nu gik det så godt her, så på en måde var det vel det rigtige valg. Men turneringssituationen taget i betragtning var det ret beset en lidt for kraftig gambling. Det skal dog med, at Vaisser allerede her havde brugt temmelig meget betænkningstid, ligesom jeg havde – og han var tydeligvis også gearet meget op på grund af partiets vigtighed.

20. Sa4 fxe4 21. Lxe4 Sxe4 22. fxe4 Tb8

Her havde jeg faktisk forudset varianten 22... Dh4!? 23. Dxb4 a5 24. Dc4 La6 25. Dc2 Tfc8 26. Sc3 a4, hvorefter Sort har masser af spil for bonden. Men jeg troede, at det, jeg spillede, var lige så godt – og det er det måske også.

23. Sb6 Dh4 24. Dd3 Lf6?

Men dette er helt galt. Sort kan ikke tåle, at Hvid trænger ind i c-linjen. Et stærkt træk var 24... a5! med ideen 25. Tc1 La6!, og Sort er fint med. Som man kan se af varianten i forrige kommentar, var jeg under partiet inde på sådanne ideer. Hvorfor jeg så pludselig vaklede i troen, kan jeg ikke forklare. Gummiarm?

25. Tc1! Lg5 26. Tc6 a5 27. Lxg5 Dxg5 28. Dg3 Lg4 29. Txd6 Tf4

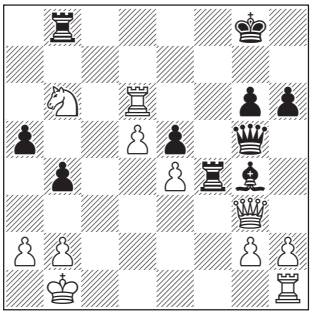

30. h4??

Ups! Sort er her faktisk helt færdig efter 30. Sd7! Efter det spillede 30. h4?? er Sort derimod helt med igen. Ja, så små marginaler kan afgøre et senior-VM. I analyserne efter partiet virkede det dog, som om at Vaisser efter 25. Tc1! stadig ikke helt havde fattet, hvor godt han stod. Og en sådan manglende tro på egen stilling kan nogle gange blokere for opdagelsen af dræbertrækkene. Og selv en gammel sovjetisk GM'er kan vel få gummiarm.

30... Dh5 31. Tc6 Txe4 32. d6 Td4 33. Thc1 Df5† 34. Ka1 Df6 35. Sc4 Ld7

Nu havde vi efterhånden ikke meget betænkningstid frem til træk 40. Stil-

lingen er blevet temmelig kaotisk, så publikum må tilgive diverse kiks fra fra spillerne. Her var f.eks. 35... Tb5! nok bedre.

36. Dxe5 Tf8 37. Dxf6 Txf6 38. Tc7 Le6 39. Sxa5 Txd6 40. T7c6 Txc6

Pyyyha! Træk 40 nået, og det her må være remis. Hvid har godt nok en bonde, men Sorts langbenede løber i samarbejde med tårnet sikrer en fribonde på kongefløjen. Og det er nok.

41. Sxc6 b3 42. Sd4 Ld5 43. Sxb3 Lxg2 44. Sc5 Kf7 45. b4 g5 46. hxg5 hxg5 47. b5 g4 48. Tg1 Tf1† 49. Txf1† Lxf1 50. b6 Lg2 51. Sd3 Ke7 52. a4 Kd6 53. a5 Lb7 ½-½

Og så førte jeg stadig med et halvt point foran Vaisser og Sveshnikov, der ikke var sådan at ryste af. Efter at der i 8 af de 9 første runder havde stået spillere med sovjetisk baggrund på menuen, var det nu Tjekkiet, der skulle levere noget modstand.

10. runde *Spil for titlen...*

GM Vlastimil Jansa, Tjekkiet, er en god, gammel ven af dansk skak. Han har lige rundet de 70, men holder stadig en pæn rating på 2451. Internetforbindelserne på vores fine hotel var temmelig ringe, men jeg havde da forstået, at temmelig mange skakspillere hjemme i Danmark fulgte med i de afgørende runder via livedækningen. Man havde sågar, til almindelig opløftelse, inden denne runde fundet min gevinst mod Jansa fra AS04's turnering i midten af 80'erne frem. Jeg kan så tilføje, at jeg også vandt en hurtigskakmatch mod ham i 1992.

Det var faktisk først efter remisen mod Vaisser, at jeg for alvor begyndte at tænke i VM-baner. Men da det også var temmelig klart, at jeg ville score en GM-norm og i hvert fald en pæn præmie plus rating, tog jeg det rimelig roligt. De fleste af succeskriterierne var jo opfyldt.

Men selvfølgelig ville jeg nu gå efter VM, sådan med fornuftigt, kontrolleret spil på gevinst. Så kontrolleret som jeg nu engang kan kapere at spille.

10. runde

♔ Jens Kristiansen
Danmark (2429)

♚ Vlastimil Jansa
Tjekkiet (2451)

Grünfeld-indisk / D94

1. d4 Sf6 2. Sf3 g6 3. c4 Lg7 4. Sc3 d5 5. e3 0-0 6. cxd5 Sxd5 7. Lc4

Min specialvariant mod Grünfeld-indisk, som dog efterhånden ikke kan være den store overraskelse for folk længere, hvis de ellers tjekker databaserne. Jeg havde regnet med, at Jansa her ville spille det ægte Grünfeld-indiske 7... Sxc3, men nej.

7... Sb6 8. Lb3 c5

Men dette er også en anerkendt spillemåde for Sort. Efter at Hvid får en isoleret d-bonde, tager partiet karakter a la Tarraschs-forsvaret, men altså dog med hvidspillerens ekstratempo. Hvid får et dejligt frit spil for officererne med de muligheder, det giver, og samtidig meget små risici for at kikse helt og tabe. Og det var jo sådan set bare det, jeg skulle bruge, turneringssituationen taget i betragtning.

9. 0-0 cxd4 10. exd4 Lg4 11. d5 S8d7 12. h3 Lxf3 13. Dxf3 Tc8!?

Her er 13... Sc5 fulgt af afbytning af Lb3 vist mere almindeligt. Jansas idé med at sende en springer ned over c4 er såmænd meget god, men også lidt langsom. Hvid får nu et varigt initiativ.

14. Lg5 h6

Aha! Ligesom Zhelnin svækker han sin kongestilling en smule, og også i dette parti bliver det en slags hovedtema. Jansa mente sikkert, at det efter det senere Sc4, Lxc4 og Txc4 var smart at løberen på h4 hænger. Men ret meget betyder det ikke.

15. Lh4 Sf6 16. Tfe1 Sc4 17. Lxc4!?

Og her er 17. De2!? måske bedre, sådan meget konkret set. Jeg brugte en del tid på den skarpe variant 17... Sxb2 18. Dxb2 Sxd5 19. Lxd5 Lxc3 20. Dxb7, som muligvis er god for Hvid. Men fandt så ud af, at det slet ikke var sådan, der skulle spilles i dag. Som det kommer i partiet, får Hvid også en udmærket og chancerig stilling, sådan efter min smag.

17... Txc4 18. Lg3 b5!?

18... Db6!? kom også på tale. Men forviklingerne efter 19. Le5 Dxb2 20. Tab1 er vist fordelagtige for Hvid.

19. Tad1 b4 20. Dd3 Tc8 21. Se4 Dd7 22. Sxf6† Lxf6 23. Le5

23. Dd2!? a5 24. Dxh6 Lxb2 er muligvis også godt for Hvid, i kraft af angrebet på kongefløjen. Men Sort får altså modspil med sin bondemajoritet på dronningfløjen. Og modspil skulle han jo helst ikke have, vel?

23... Lxe5 24. Txe5 Tfd8

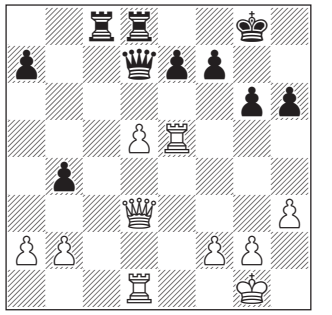

Denne stilling vil jeg påstå er klart fordelagtigt for Hvid på grund af hans angrebschancer mod Sorts svækkede kongefløj, og der var så det tema igen. For en menneskespiller er sådan noget i hvert fald meget svært at forsvare, og det er sådan set det vigtigste, altså for mennesker.

25. De3 e6 26. Dxh6 exd5 27. Td4!?

Måske var det bedre at spille direkte 27. h4 Men jeg havde en idé om, at det var smart at lokke hans tårn frem til c4 på grund af eventuelle matter i bunden. Som partiet nu forløb, må man sige, at jeg fik ret.

27... Tc4 28. Td3 Dc7 29. f4 Db6†?

Efter at have været en tur på hotelværelset efter partiet, passede Jansa mig op og fremsatte påstanden at 29... Te4! havde holdt remis. Jeg havde så regnet med at spille 30. Tdxd5. Men nu, på god tidsmæssig afstand og med hjælp fra Houdini, ser jeg så 30... Txd5 31. Txe4 Dd8!, og Hvid er vist nødt til at spille 32. f5 med remisstilling. Nå? Men det

kunne så alligevel tyde på at 27. Td4!? var forkert. Skak er sgu svært, men Jansa var nok trods alt blevet sat på de hårdeste prøver i dette parti.

30. Kh2 Df6 31. Tdxd5

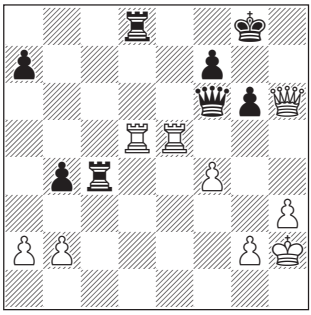

Og her sker der så dette: Jansa, der er i moderat tidnød, tager fat i mit tårn på d5, ser fadæsen og sætter det ned igen. Ærgrer sig og stopper så uret, rækker hånden over, hvorefter han sætter sin dronnning over på b6 og fortæller mig, hvor heldig en spiller, han mener, jeg er. Nå, ham om det. Vi kender ham og ved, at han er temperamentsfuld. Han bliver som regel god igen, når han lige er faldet lidt ned. I øvrigt var et bedre forsvar for Sort tilbagetoget 31... Tcc8, men jeg synes nu stadig, at Sorts stilling er svær at forsvare.

1-0

I mellemtiden var der sket det interessante, at Vaisser kun havde fået remis mod en anden solid, russisk GM'er, Turov. Men Sveshnikov havde vundet og var stadig kun et halvt point efter inden den afsluttende 11. runde.

En lang nat

Parringen til 11. runde blev offentliggjort ca. ved 10-tiden om aftenen. Jeg skulle have sort mod GM Cebalo, Kroatien, Sveshnikov hvid mod Balashov. Og så begyndte jeg så småt at spekulere over situationen ved en eventuel ligestilling. Først talte indbyrdes partier, og i alle scenarier for ligestilling var der remiser mellem de involverede spillere. Derefter talte en såkaldt 'progressiv korrektion', og det aner jeg i grunden ikke, hvad

Senior-VM's vindere – fra venstre Anatoly Vaisser (nr. 2), Evgeny Sveshnikov (nr. 3), Yuri S. Balashov (nr. 4), Nikolai Pushkov (nr. 5), Mihai Suba (nr. 6) samt VM Jens Kristiansen mellem arrangementets chef, Nikos Kaleses (på hans højre side)) og borgmesteren i Kamena Vourla, Evaggelos Tetrimidas.

går ud på, har altid syntes, livet var for kort til at bekymre sig om sådan noget. Jeg kunne da godt se på turneringstavlerne, at min 'progressive korrektion' var bedst, men kunne sådan noget ikke ændre sig i sidste runde?

I en meget sen aftentime fandt jeg arrangørerne i fortjent afslappet stemning i baren. Jeg spurgte så lidt ind til disse forhold. Deres regnegeni fandt så PC'en frem, tastede lidt og fortalte mig så først, at jeg under alle omstændigheder ville lave en GM-norm i 11 partier. Og dernæst: Uanset hvordan jeg måtte komme på ligestilling, ville jeg vinde VM på korrektion. En remis i sidste runde ville altså helt og aldeles sikre titlen. Hvis jeg tabte, ville den eneste der kunne gå forbi mig være Sveshnikov med en gevinst. Men han skulle altså spille med Balashov, og ham vælter man ikke sådan lige.

Nå? Jeg havde godt nok også undret mig over, at en del af deltagerne i løbet af aftenen allerede var kommet forbi og lykønsket mig. Jeg gik i seng, men for første gang i Kamena Vourla sov jeg ikke ret godt.

11. runde *Det lykkedes... !*

Jeg fik ret hurtigt drejet Cebalo en knap og stod fortræffeligt, vel næsten til gevinst. På brættet ved siden af fik Sveshnikov ikke fat i noget som helst mod Balashov, der formentlig kendte sin modstanders begrænsede åbningsrepertoire bedre end nogen. Efter små to timer tog de remis, og jeg var sådan set verdensmester. Og hvad gør man så? Jeg valgte en meget sikker fortsættelse, der førte til en solid slutspilsfordel, og så tilbød jeg remis, hvilket Cebalo hurtigt accepterede. Men jeg sad altså og spillede ca. en halv time, efter jeg var blevet verdensmester, hvilket var en noget speciel situation. Jeg måtte simpelt hen blive siddende, mens Cebalo var i trækket for ikke at blive overdænget af lykønskninger.

11. runde

♔ **Cebalo**
Krotatien (2403)

♚ **Kristiansen**
Danmark (2429)

Engelsk / A26

1. c4 e5 2. g3 d6 3. Lg2 g6 4. Sc3 Lg7 5. d3 f5 6. e4

Helt som ventet. Den rumænske GM Marin har på Aagaards forlag udgivet et trebindsværk om, hvordan man skal spille med hvid efter 1. c4. Mod Sorts opstillinger med e5 anbefaler han den gamle 'Botvinnik-opstilling' med e4 osv., og Cebalo er gerne en 'Marin-epigon'.

6... Sc6 7. Sge2 Sh6 8. h4!? Sg4!?

Det kreative 8. h4! er Marins anbefaling, og Sg4!? er min egen personlige, forebyggende medicin – ikke nævnt i bemeldte bog. Prøvede den uden held mod GM Mieziz i Skovbo, men havde alligevel ikke opgivet den helt. Cebalo kunne i hvert fald ikke finde ud af det.

9. Lg5 Dd7 10. f3 Sf6 11. Dd2 Sh5 12. Lh6 0-0 13. 0-0-0!?

Lidt slapt, bedre var nok 13. Sd5, men Sort må siges at være ude af de værste problemer.

13... Sd4! 14. Sxd4?

Og her overser han en lille finte. Nu er det Sort, der hugger til.

14... exd4 15. Se2 fxe4 16. dxe4

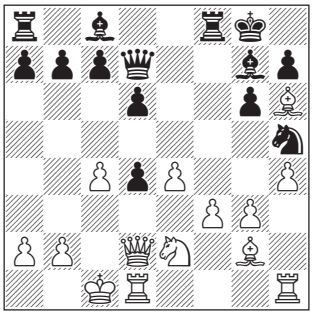

16... d3!

Herefter står Sort klart bedst, tæt på gevinst. Og jeg havde det godt!

17. Sc3 Sxg3 18. The1

Heromkring var der taget remis i Sveshnikov - Balashov. Jeg var altså VM og brugte lidt tid på at vænne mig til situationen og finde en sikker og værdig udgang på dette parti.

18... Se2†

Helt klart bedre er 18... Sh5! 19. Lxg7 Dxg7 20. Dxd3 Sf4, og Sort er tæt på en gevinststilling.

19. Sxe2 dxe2 20. Txe2 Lxh6 21. Dxh6 Dg7 22. Dxg7† Kxg7

Sort står selvfølgelig fint i slutspillet efter et snarligt Tf4 og ville under normale omstændigheder kunne spille hårdt på gevinst herfra.

Men nu ville jeg altså hellere i baren... **½-½**

Jeg bestilte en dobbelt whisky og hentede min laptop for at gå på Nettet og rapportere. Men nyheden var for længst nået hjem til Danmark. Lykønskningerne formelig væltede ind, både via emails og på FaceBook. Resten af aftenen festede vi så på behørig vis, som man nok kan forstå. Ikke mindst den nordiske lejr, Bent, Kølbæk, Poul Erik, Peter, Nils-Åke, Yrjo og Eero var i fint humør – også tak til dem for god støtte og godt selskab under turneringen.

Næste morgen tidligt op, bus til Athen og flyveren hjem. Godt mørbanket blev jeg så modtaget i Kastrup af kamerahold fra TV2 og formand Lars med flere. I de følgende dage var der alskens journalister, der ville interviewe, diverse fester med vennerne, besøg hos borgmesteren og, ikke mindst, en herlig, velbesøgt reception, afholdt i BMS's lokaler. Og gaver og gaver og atter gaver, vinkælderen og barskabet fyldt op til bristepunktet! Det var overvældende, næsten for meget, men tak til alle – jeg glemmer aldrig de her uger.

Selvfølgelig var jeg godt træt efter de 11 runder i Kamena Vourla. En skakturnering er ikke en ferieudflugt, uanset hvor sjovt det er. Men denne her gang havde jeg slet ikke tid til at blive træt før efter et par uger. Men så sov jeg også nærmest konstant i 3-4 dage. Men, som Enevoldsen skrev et sted om det at være blevet verdensmester: 'Der kommer en dag, hvor man vågner op og konstaterer, at morgenbajeren smager, som den altid har gjort.' Okay, nu har jeg aldrig været til morgenbajere, men forstår godt hans pointe.

VM-titlen skal bruges

Og hvad så fremover? Jo, den regerende verdensmester bliver selvfølgelig inviteret kvit og frit til at forsvare titlen ved næste turnering om mesterskabet. Det bliver til november 2013 i Kroatien, og det glæder jeg mig allerede til. De kan bare komme an! Men det bliver sikkert også det sidste senior-VM for specifikt plus-60'ere. FIDE har nemlig i sin uransagelige visdom fundet på fra 2014 at dele seniorskakken op i mesterskaber for plus 50'ere og plus-65'ere. Om det er en god idé, vil tiden vise. Jeg tvivler. Er man måske senior, bare fordi man er fyldt 50?

Nu har jeg så også fået den fine GM-titel, hvilket betyder en del med hensyn til invitationer og rimelige betingelser ved turneringer hist og pist. Men jeg har altså stadig 'kun' et ratingtal på 2454, sådan cirka dér, hvor jeg mener, en god IM'er bør ligge. En rigtig GM'er har plus-2500, og der ville jeg egentlig også gerne op. Bare så at ingen kan sige, at jeg er blevet GM'er på en badebillet.

Så jeg har altså stadig ambitioner om yderligere fremgang. Om de så holder, vil tiden vise. Men jeg bliver i hvert fald en meget spillende seniorverdensmester.

Jens Kristiansen hjemme igen: 'Jeg vil forsvare min VM-titel – de kan bare komme an!'

BSF Cup / Copenhagen Cup:

Fotos: Sigfred Haubro.

GM-norm i Brønshøj

Hektisk program med fire norm-turneringer på ti dage – og stor sejr til Mads Andersen.

www. bsfskak.dk/bsf_cup/

Mads Andersen lykønskes med sejren i BSF Cup af chefarrangør Jacob Carstensen.

Af Carsten Høi

Ungarerne og andre hæderkronede skaknationer har praktiseret det i mange år: at arrangere titelnorm-turneringer. Og vi kan selvfølgelig også i Danmark.

Primus motor i Brønshøj var Jacob Carstensen, der denne gang var med til arrangere hele fire turneringer: én GM-gruppe og tre IM-grupper. Det blev ti dejligt intensive og succesrige skakdage. Konceptet er fantastisk, og ni runder på fem dage har været en gængs og populær turneringsform længe nu. Som det kan ses af Jens Kristiansens kommentarer fra sidste nummer af Skakbladet vedrørende 'Larsens Nordjyske Mindeturnering' i Aalborg er det dog ikke hans kop te. Han foretrækker ét parti om dagen og tung forberedelse uden de store fysiske strabadser, som det var normen i de gode gamle dage. Tja – jeg er sikker på, at der på et tidspunkt kommer ni runder på tre dage og er helt klar!

Jeg forstod på Jacob og hans medhjælpere i turneringen, at der måske var et forbedringsforslag til næste gang. På grund af pladsmangel kunne man ikke køre fire turneringer samtidigt, hvilket gjorde det til en hård tørn for arrangørerne: To sideløbende turneringer med alle mulige

BSF Cup GM		1	2	3	4	5	6	7	8	9	pts.	plac.
1. IM Jakob Vang Glud	2520	1 10	½ 2	3 ½	½ 4	5 0	1 6	7 ½	0 8	9 0	4	6-8
2. IM Michael Richter	2460	½ 9	1 ½	½ 10	½ 3	4 ½	1 5	6 0	½ 7	8 1	5	2-5
3. Rasmus Svane	2394	1 8	9 ½	½ 1	2 ½	0 10	½ 4	5 0	½ 6	7 ½	4	6-8
4. GM Krasimir Rusev	2549	½ 7	8 1	½ 9	1 ½	½ 2	3 ½	½ 10	½ 5	6 ½	5	2-5
5. IM Mads Andersen	2461	1 6	7 ½	1 8	9 ½	1 1	2 0	1 3	4 ½	1 10	6½	1
6. IM Rasmus Skytte	2406	5 0	10 1	½ 7	8 ½	1 9	1 0	1 2	3 ½	½ 4	5	2-5
7. GM Nikolai Ninov	2507	4 ½	½ 5	6 ½	10 0	1 8	9 1	½ 1	2 ½	½ 3	5	2-5
8. IM Nikolaj Mikkelsen	2431	3 0	0 4	5 0	½ 6	7 0	10 1	½ 9	1 1	0 2	3	10
9. IM Andreas Skytte Hagen	2416	2 ½	½ 3	4 ½	½ 5	6 0	0 7	8 ½	10 ½	1 1	4	6-8
10. GM Henrik Danielsen	2524	1 0	0 6	2 ½	1 7	3 1	0 8	4 ½	½ 9	5 0	3½	9

praktiske foranstaltninger, spænding omkring afslutning og så i gang med to nye turneringer med hovedsagelig helt nye spillere. Næste koncept kunne så være at 'nøjes' med en GM-gruppe og en IM-gruppe.

Et lille ekstra problem var Jacobs egen deltagelse i en af IM-turneringerne, for det var et hårdt program, selv om han utroligt nok kom tæt på IM-normen alligevel. Samme problematik ramte Silas Lund, der som ildsjæl i K41 tidligere både var hovedarrangør og deltager.

BSF Cup, GM-gruppen

GM-norm 6½ point (for Rasmus Svane 6 point), IM-norm 4½ point.

GM-gruppen blev glædeligt ikke kun vundet af vort stortalent Mads Andersen: Han scorede også sin første GM-norm. Vi får nok en ny stormester inden for et år eller to.

Rasmus Skytte spillede en rigtig god turnering, mens Henrik Danielsen viste dårlig form oven på kanonresultatet i Skovbo måneden før, hvor han havde vundet med astronomiske 8 af 9.

Titelaspiranterne Jakob Vang Glud, Nikolaj Mikkelsen og Andreas Hagen fik heller ikke spillet til at glide. Mest overraskende var Gluds svingende spil med tab i blot 12 træk i sidste runde mod Hagen efter at have sat en bonde i slag. Men jeg tror og håber, at Jakob bliver stormester i år. Når det kører for ham er han en typisk turneringsvinder.

Rasmus Svane er dansk-tysk med danske forældre og bopæl i Lübeck. En fantastisk stærk ung spiller, der også bliver stormester om et par år.

BSF Cup, IM-gruppen

IM-norm 6½ point.

IM-gruppen blev vundet helt overlegent af Daniel Semcesen fra Sverige foran dansk-færingen John Arni Nilssen. Der blev vist gode takter af overraskelsen Thomas Schou-Moldt, vor nye kvinde landsholdstræner.

Copenhagen Cup – A

IM-norm: 6 point.

A-gruppen blev vundet af Henrik Danielsen, så superprofessionelle Henrik fik oprejsning og taget sig sammen oven på det middelmådige resultat i BSF Cup. Henrik havde ligesom andre stormestre et hårdt program med 18 partier på ti dage!

Jacob Carstensen var som sagt tæt på sin sidste IM-norm, men måtte nøjes med remis mod Danielsen i et spændende parti i 9. runde.

Heldigvis fik Igor Teplyi en IM-norm, hans første.

Copenhagen Cup – B

IM-norm: 6½ point.

B-gruppen blev totalt domineret af de to bulgarske stormestre Ninov og Rusev på henholdsvis 7½ og 7 point.

Karsten Larsen var også med i begge turneringer – bravo! Men han kørte træt her i den anden.

Daniel Semcesen, Sverige – ugens mest suveræne vinder med to points afstand til forfølgerne i BSF Cup's B-gruppe.

BSF Cup IM		1	2	3	4	5	6	7	8	9	pts.	plac.
1. Thomas Schou-Moldt	2226	1 10	½ 2	3 ½	1 4	5 ½	½ 6	7 0	0 8	9 ½	4½	4-5
2. Theodor Kenneskog	2203	½ 9	1 ½	½ 10	½ 3	4 0	½ 5	6 ½	0 7	8 0	3	8-10
3. IM John Arni Nilssen	2364	½ 8	9 1	½ 1	2 ½	1 10	½ 4	5 ½	1 6	7 ½	6	2
4. FM Nikolai Skousen	2198	0 7	8 ½	0 9	1 0	1 2	3 ½	0 10	½ 5	6 ½	3	8-10
5. FM Niels Jørgen Fries Nielsen	2313	½ 6	7 0	½ 8	9 0	½ 1	2 ½	½ 3	4 ½	½ 10	3½	7
6. FM Karsten Larsen	2297	5 ½	10 1	0 7	8 1	½ 9	1 ½	½ 2	3 0	½ 4	4½	4-5
7. IM Daniel Semcesen	2471	4 1	1 5	6 1	10 1	1 8	9 ½	1 1	2 1	½ 3	8	1
8. Carl Cederstam-Barsk	2216	3 ½	½ 4	5 ½	0 6	7 0	10 ½	0 9	1 1	1 2	4	6
9. IM Attila Gergacz	2393	2 ½	0 3	4 1	1 5	6 ½	½ 7	8 1	10 ½	½ 1	5½	3
10. Martin Lokander	2250	1 0	0 6	2 ½	0 7	3 0	½ 8	4 1	½ 9	5 ½	3	8-10

Igor Teplyi – IM-norm i gruppe A.

Henrik Danielsen – tog revanche

Nikolai Ninov– først nr. 2, så nr. 1.

De danske normer

Mads Andersen kommenterer selv to af de partier, der skaffede ham GM-normen, mens jeg har valgt to partier fra den turnering, jeg fulgte tættest. Først Igors nervepirrende gevinst fra næstsidste runde, som lagde grunden til hans IM-norm:

8. runde

♔ **Brede Kvisvik**
Norge (2342)

♚ **Igor Teplyi**
Nordre (2386)

Bogoindisk / E11

1. d4 Sf6 2. c4 Sc6

Ja, hvorfor ikke!

3. Sf3

3. d5 er det principielle.

3.. e6 4. g3 Lb4† 5. Ld2 De7 6. Lg2 Lxd2† 7. Sbxd2 0-0 8. 0-0 d6 9. e4 e5 10. d5 Sb8 11. b4 a5 12. a3 Sa6 13. Se1 Ld7 14. Sd3 c6 15. Te1 Dd8 16. Sb3 cxd5 17. exd5 b6

Hvid er kommet bedst fra åbningen, men han har i fortsættelsen svært ved at finde en plan. 18. b5!? er i hvert fald bedre end det, han vælger.

18. Sd2 Te8 19. Tc1 Ta7 20. Db3 Db8 21. Db1 Tc7 22. Tc2 Da7 23. Tb2 Lf5!

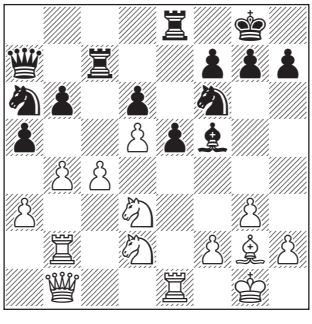

Igor tager initiativet efter Hvids nølen.

24. c5? dxc5 25. b5 c4! 26. Sxc4 Sc5

Også 26... Txc4 var stærkt.

27. Lf1 Sxd3 28. Lxd3 Txc4!

Giver kæmpe positionel fordel.

29. Lxf5 g6 30. Le4 De7 31. d6?!

Lidt desperation efter at være landet i 'dårlig løber mod god springer!' Og det koster en bonde!

31... Dxd6 32. Lc6 Te7 33. Tb3 Kg7!

Igor har nu god tid! På sort felt, og en mesters tålmodighed!

34. Db2 Td4 35. Tbe3 Sg4 36. T3e2 h5 37. Kg2 Sf6 38. h3 h4 39. g4 Sh7 40. Te4 Td2 41. Dc3 Td3 42. Db2 f6!

Safety first. Hvid er uden modspil.

43. T4e3 Td2 44. Dc3 Sg5 45. T1e2 Td4 46. Tc2 Se6 47. Le4 Tc7 48. Db2 Txc2 49. Lxc2 Td2 50. Dc3 Sf4† 51. Kg1

Copenhagen Cup – A			1	2	3	4	5	6	7	8	9	pts.	plac.
1. FM Jacob Carstensen		2362	0 10	1 2	3 ½	½ 4	5 ½	1 6	7 ½	1 8	9 ½	5½	4
2. FM Brede Kvisvik		2342	0 9	1 0	½ 10	1 3	4 0	0 5	6 1	0 7	8 ½	3	8
3. GM Carsten Høi		2370	1 8	9 1	½ 1	2 0	½ 10	1 4	5 ½	1 6	7 ½	6	2-3
4. FM Bjørn Møller Ochsner		2322	0 7	8 ½	0 9	1 ½	1 2	3 0	1 10	½ 5	6 1	4½	6-7
5. Nikolaj Palm		2307	½ 6	7 ½	1 8	9 0	½ 1	2 1	½ 3	4 ½	½ 10	5	5
6. Christian A. Eriksson		2098	5 ½	10 ½	½ 7	8 1	0 9	1 0	0 2	3 0	0 4	2½	9
7. FM Igor Teplyi		2386	4 1	½ 5	6 ½	10 ½	1 8	9 ½	½ 1	2 1	½ 3	6	2-3
8. FM Kristian Stuvik Holm		2316	3 0	½ 4	5 0	0 6	7 0	10 ½	0 9	1 0	½ 2	1½	10
9. GM Henrik Danielsen		2524	2 1	0 3	4 1	1 5	6 1	½ 7	8 1	10 ½	½ 1	6½	1
10. Aryan Tari		2280	1 1	½ 6	2 ½	½ 7	3 ½	½ 8	4 0	½ 9	5 ½	4½	6-7

Krasimir Rusev– tabte et enkelt parti.

Anna Rudolf– WGM fra Ungarn.

Rasmus Svane– dansk-tysk stortalent.

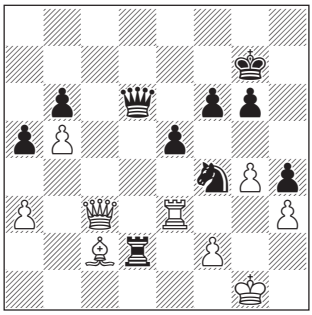

51... Se2†

Nu er resten er nemt for Igor, men 51... Dd4 var også godt.

52. Txe2 Txe2 53. g5 fxg5 54. Dc4 Te1† 55. Kg2 Tc1 56. De4 Df6 57. Lb3 Tc7 58. Dd5 Kh6 59. Ld1 Tf7 60. Lf3 g4! 61. hxg4 Dxf3† 62. opgivet. 0-1

Mange betragter Henrik Danielsen som en udpræget positionsspiller a la Petrosjan og Kramnik, hvilket er en god karakteristik, men følgende parti er ren Kasparov og Aljechin!

4. runde

♔ **Henrik Danielsen**
Island (2524)

♚ **Nikolaj Palm**
Brønshøj Skf. (2307)

Reti-system / A11

1. g3 d5 2. Sf3 c6 3. Lg2 Lg4 4. c4 Sf6 5. 0-0 e6 6. cxd5 exd5 7. d3 Ld6 8. Sc3 0-0 9. h3 Lf5 10. Sh4 Le6 11. e4 Sbd7 12. f4 dxe4 13. dxe4 Lc5† 14. Kh2 Lc4 15. Tf3 Te8 16. b3 La6 17. e5 Sd5 18. Sxd5 cxd5 19. Lb2

For 19. Dxd5 er mere uklart, Sort har f.eks. 19... Sxe5!?

19... Sf8 20. Tc1 Db6 21. f5 d4

Da jeg kiggede på stillingen fra sidelinjen, syntes jeg, Sort stod lovende, men Henrik kørte videre med...

22. e6! Tad8

Ikke 22... fxe6 23. f6! med farligt angreb. Sort håber nu på sin stærke centrumsstilling.

23. exf7† Kxf7

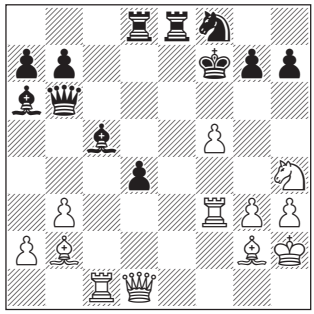

Copenhagen Cup – B			1	2	3	4	5	6	7	8	9	pts.	plac.
1. Gerhard Koehler		2160	1 10	½ 2	3 1	0 4	5 0	½ 6	7 0	0 8	9 0	3	9-10
2. FM Lars Aaes Nielsen		2260	1 9	1 ½	0 10	½ 3	4 0	1 5	6 ½	0 7	8 0	3½	7-8
3. FM Karsten Larsen		2297	0 8	9 ½	0 1	2 ½	1 10	0 4	5 ½	½ 6	7 0	3	9-10
4. Tom Rydström		2140	0 7	8 ½	0 9	1 1	1 2	3 1	0 10	½ 5	6 0	4	4-6
5. Martin Haubro		2151	½ 6	7 0	0 8	9 ½	1 1	2 0	½ 3	4 ½	1 10	4	4-6
6. WGM Anna Rudolf		2294	5 ½	10 1	½ 7	8 ½	½ 9	1 ½	½ 2	3 ½	1 4	5½	3
7. GM Krasimir Rusev		2549	4 1	1 5	6 ½	10 0	½ 8	9 1	1 1	2 1	1 3	7	2
8. GM Nikolai Ninov		2507	3 1	½ 4	5 1	½ 6	7 ½	10 1	1 9	1 1	1 2	7½	1
9. FM John Filip Rendboe		2233	2 0	½ 3	4 1	½ 5	6 ½	0 7	8 0	10 ½	1 1	4	4-6
10. Alexander Rosenkilde		2260	1 0	0 6	2 1	1 7	3 0	0 8	4 1	½ 9	5 0	3½	7-8

24. b4!! Lxb4

Der lurer en slem skak på b3, og 24... Dxb4 25. La3 går ikke.

25. Tf4! Lc5

Måske var 25... Kg8 en bedre chance. Nu kommer Henriks angrebsbølge – ja, tsunami!

26. Dh5† Kg8 27. f6 Te2

Eneste træk.

28. Txc5 Txb2 29. Tg5! Se6

29... g6 30. Sxg6 vinder, da 30... Txg2† 31. Kxg2 Dc6† 32. Tf3 ikke duer for Sort.

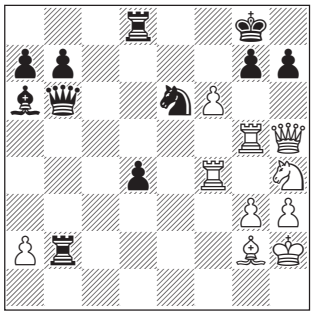

30. Dxh7†! Kxh7 31. Th5† Kg8 32. f7† Kf8 33. Sg6 mat! 1-0

Som gentleman gav Nikolaj lov til matsætning, og komplimenterede også med: 'Godt spillet Henrik'.

Billige bøger på dansk...

SKAKHUSET

Køber skakbogsamlinger

Brugte – Restoplag – Nye

Tel. 33 – 14 62 91

Box 38, 3500 Værløse

www.skakhuset.dk

chesshouse@skakhuset.dk

Mads Andersen
kommenterer:

3. runde

♔ **Mads Andersen**
Skanderborg (2461)

♚ **Nikolaj Mikkelsen**
Philidor (2431)

Moderne benoni / A70

Jeg havde 1½/2 inden denne runde, og med en kort remis om formiddagen var jeg klar til at spille et hårdt parti nu.

1. d4 Sf6 2. c4 c5

Og dér røg min forberedelse! Heldigvis havde jeg kigget lidt på moderne benoni inden turneringen, så jeg havde en idé, jeg ville prøve.

3. d5 e6 4. Sc3 exd5 5. cxd5 d6 6. Sf3 g6 7. Lf4!

Denne variant er utrolig ubehagelig for Sort.

7... Lg7?!

7... a6 er mere præcist for at undgå det, der kommer i partiet. Hvid fortsætter med 8. a4 Lg7 9. h3! 0-0 10. e3!, og Sort får svært ved at angribe noget i centrum. Stillingen er faktisk farligere for Sort, end man lige skulle tro ved første øjekast.

8. Da4†!

Pointen.

8... Ld7 9. Db3 Dc7

Jeg tvivler på, at 9... b5 10. Lxd6 Db6 11. Le5 kan være helt sundt for Sort.

10. e4 0-0 11. Sd2

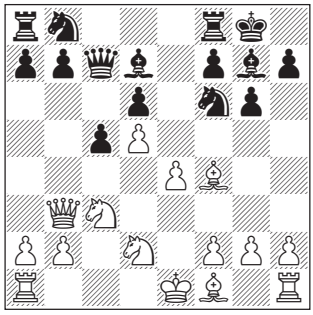

11... Te8

11... Sh5!? er en vigtig variant at kunne huske: 12. Le3 f5 13. exf5 gxf5 14. Le2 f4 15. Lxc5! f3! (15... Dxc5 16. Lxh5) 16. Lxf3 Txf3 (16... Dxc5 17. Sde4 Lxc3† 18. bxc3 Te8 19. 0-0 Db6 20. Tfe1, og Sorts springer på h5 kan ikke reddes, hvorfor Hvid står til gevinst) 17. gxf3! Vigtigt ikke at slå med springeren! 17... Dxc5 18. Dxb7, og Hvid vinder, fordi 18... Lxc3 ikke er med skak!

12. Le2 Sa6 13. 0ûû0 Tab8 14. Tfe1

Sort har ikke rigtig fået noget aktivt spil, mens Hvids brikker bare fortsætter med at udvikle. Da det er svært at finde nogen anden plan, vælger Nikolaj forståeligt nok at prøve med et bondeoffer.

14... b5!? 15. Sxb5 Lxb5 16. Lxb5 Sh5 17. Le3

Det er dog klart, at Sort ikke har nok for bonden, og han må gøre alt for at få skabt noget modspil, inden jeg får mine brikker koordineret.

17... Ted8 18. Da4 Sb4 19. a3?!

19. Lc4! var bedre for at undgå, at han får byttet sin dårlige springer på b4 for min hvidfeltede løber. Jeg blev måske forvirret af 19... Lxb2, men efter 20. Tab1 og 21. a3, har springeren ikke nogen felter!

19... Sc2 20. Dxc2 Txb5 21. Tab1

Hvid har dog stadig en solid ekstrabonde.

21... Tdb8?!

Tillader mig unødigt at spille b2-b4, men stillingen var meget ubehagelig uanset.

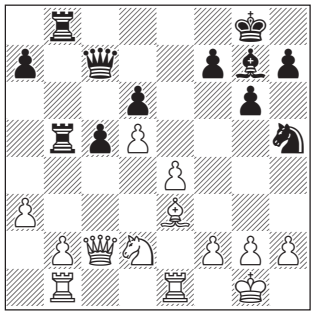

22. b4!

Nu kan Sort ikke forsvare sig.

22... Le5 23. g3 Dc8 24. bxc5 Dh3

Det vigtigste i sådan en stilling er at undgå, at der opstår nogen som helst komplikationer på kongefløjen, da dronningfløjen vinder af sig selv for Hvid.

Mads Andersen

– GM-normen i Brønshøj er endnu et skridt opad for den 17-årige Skanderborg-spiller. Hans 6½ point af 9 svarede til den forventede score for en solid stormester på 2637, og også i andre turneringer, f.eks. ExtraCon-Skakligaen 2011-12, hvor resultatet på 7½ af 8 matchede en spiller på 2801 i rating, har Mads Andersen vist stormesterstyrke. IM-titlen opnåede han i 2010 og blev på den baggrund årets danske skakspiller. Med optagelsen på den fire-årige Team Danmark linie på Marselisborg Gymnasium sommeren 2011, blev der plads til systematisk skaktræning side om side med skolegangen.

25. Txb5 Txb5 26. Sc4 f5 27. Sxe5 dxe5 28. Dc4 Tb8 29. d6† Kg7 30. Df1 Dg4 31. f3 1-0

7. runde

♔ **Mads Andersen**
Skanderborg (2461)

♚ **Rasmus Svane**
Tyskland (2394)

Engelsk / A13

Jeg havde tabt runden forinden mod Richter, så jeg var opsat på at komme igen med det samme!

1. c4

Jeg spillede også 1. c4 mod Jakob Vang Glud i 5. runde. Ideen i begge partier er egentlig rimeligt simpel: De spiller begge følgende variant mod katalansk: 1. d4 d5 2. c4 e6 3. Sf3 Sf6 4. g3 Lb4† 5. Ld2 Le7. Denne variant undgår jeg nu ved at lade være med at rykke min d-bonde, indtil jeg har rokeret.

1... e6 2. g3 d5

Partiet mod Glud var kommet ind i varianten 2... Sf6 3. Sf3 a6!? 4. Sc3 d5, hvor jeg vandt efter et spændende parti.

3. Sf3 dxc4 4. Da4† Sd7 5. Lg2

Efter 5. Dxc4 kan Sort undlade a7-a6 og i stedet bare spille 5... b6 med det samme.

5... a6 6. Dxc4 b5 7. Db3 Lb7 8. 0-0 Sgf6 9. Sc3 Le7 10. d3 0-0 11. a4 b4 12. Sd1

Hertil var jeg stadig i min forberedelse. Rasmus tager nu en klog beslutning og vælger at stabilisere stillingen på dronningfløjen fremfor at prøve at straffe mig – for det havde jeg forberedt mig imod.

12... a5

Nu får stillingen en meget strategisk natur.

13. Dc2 Sb6 14. b3 Sfd7 15. Ld2

Jeg var ikke helt sikker på, hvordan jeg skulle stille brikkerne, men dette var måske ikke den rigtige måde. Ikke desto mindre er stillingen ikke særlig langt fra at være helt lige.

15... c5 16. Tc1 Dc7 17. Sb2 Tfc8

Sorts setup er solidt, og han har efterhånden udlignet.

18. e4!?

Tager lidt terræn i centrum og giver lidt mere plads til Hvids brikker.

18... Se5 19. Sxe5 Dxe5 20. Lf4

Jeg kunne ikke rigtig se, hvorfor jeg skulle have nogen særlig fordel, men på den anden side står jeg jo nok heller ikke dårligst, så jeg spiller ufortrødent videre.

20... Dd4 21. Tfd1 Dd7 22. Le3

Min plan er noget med at prøve at udnytte hans lidt svage c-bonde, samtidig med at jeg prøver at avancere i centrum.

22... Lf6

22... e5!? var værd at overveje, simpelthen for at lukke ned for begge parters løbere, og derefter bare håbe på, at c-bonden kan blive forsvarligt dækket, mens Hvid nok prøver at skabe lidt spil på kongefløjen.

23. Sc4 Sxc4 24. dxc4

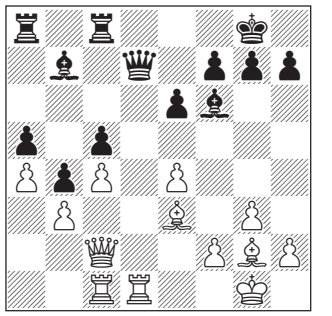

24... Dc6?!

Nok den første egentlige fejl. 24... Ld4 25. Lxd4 cxd4 26. f4 var tæt på lige, men stadig en anelse ubehageligt for sort. 24... Dc7 25. f4 e5! er nok det bedste, selv om Hvid stadig kan prøve at skabe lidt efter 26. f5. Sort bør dog nok være i stand til at forsvare dette.

25. f4 Le7

Nu kan 25... e5 besvares med 26. fxe5 Lxe5 27. Td5, og Sort har visse problemer.

26. e5

Hvid har fået det, han håbede på, men stillingen er stadig ret tæt på lige.

26... Dxg2†?!

Det er let at sige bagefter, at 26... Dc7 ville have været bedre. Jeg tror, Rasmus havde undervurderet farerne for Sort ved at gå ind i et slutspil udelukkende med de sortfeltede løbere.

27. Dxg2 Lxg2 28. Kxg2 Td8

Dette blev spillet hurtigt, og indikerer altså, at Rasmus var parat til at gå ind i et rent løberslutspil.

29. Kf3 Kf8 30. g4 Ke8 31. f5

Hvid skal prøve at udnytte sin terrænovervægt til at skabe pres på både konge- og dronningfløjen.

31... Tac8 32. Ke4 Txd1 33. Txd1 Td8 34. Txd8† Kxd8

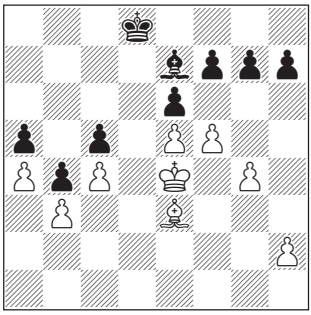

35. f6!

Rasmus havde nu et meget ubehageligt valg med ikke så lang tid tilbage på uret (vi fik ikke ekstra tid ved træk 40).

35... gxf6 36. exf6 Lf8??

Sort blev nødt til at prøve 36... Lxf6 37. Lxc5 Kc7, om end Hvid stadig presser på efter 38. Le3 Lg7 39. h4. I partiet overså Rasmus min plan for at bryde igennem på kongefløjen.

37. Lf4 Kd7 38. g5 Kc6 39. h4 Kd7

Sort kan ikke befri sin løber, da bondeslutspillet taber efter 39... Ld6 40. Lxd6 Kxd6 41. h5 Kd7 (41... Kc6 42. g6) 42. Ke5, og Sort kan ikke forsvare begge fløje samtidig.

40. h5 Kd8 41. Le5 Kd7 42. Kf4 Kd8 43. Kg4!

Man kan lige så godt være præcis! 43. g6?! hxg6 ville give Sort lidt håb efter 44. hxg6 Lh6†, selv om Hvid stadig vinder efter 45. Kg4 fxg6 46. Ld6! Truer f7! 46... Ke8 47. Lxc5 Kf7 48. Le7, og Hvid når at dække sig ind, hvorefter c-bonden løber i mål.

43... Kd7 44. g6 hxg6 45. hxg6 fxg6 46. Kg5

Nu bryder Hvid igennem med simple midler.

46... Kd8 47. Kxg6 Ke8 48. Lf4 1-0

Fra landstræneren ..

Jacob Aagaard, landstræner i Dansk Skak Union

Simpelt – men svært

Af Jacob Aagaard

Efter udnævnelsen til landstræner var det tid til at finde en dybere vision end glæden ved at arbejde sammen med de bedste danske spillere og identificere kernen i det arbejde, jeg skal lave de næste to år:

Missionen: At udbrede en forståelse for, hvordan man bliver bedre i skak, til så mange som muligt i dansk skak.

Tænk således: Hvis 25% af dem over 2000 i rating, som jævnligt spiller turneringer, blev 50 ratingpoint bedre og havde 10% mere af det, man i mangel af noget mere præcist høfligt kunne kalde skakkultur, ville modstanden for en ny Mads Andersen, Peter Heine Nielsen eller Jens Kristiansen være meget større på vejen op. Konkurrencen bliver større, og alle kan lære mere fra sig, når de rådgiver unge ambitiøse spillere.

Så meget kan jeg selvfølgelig ikke opnå på to år, men håbet er, at jeg kan starte en proces ved at tale og skrive om dét at blive bedre til skak.

Hovedprincip: Ideer og arbejdsmetoder skal være så simple som muligt (ellers virker de ikke).

Her er et tilfældigt princip i aktion:

Skak er simpelt men svært (så tilgiv dig selv dine fejl og lad være med at sammenligne dit eller andres spil med en computers!)

For fuldt ud at forstå dette princip vil jeg opfordre læseren til at prøve at løse denne opgave:

Aagaard 2007.

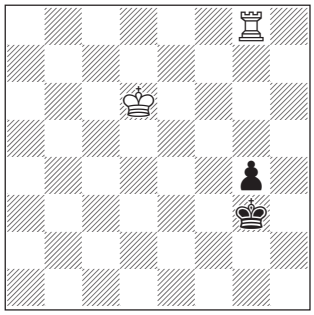

Hvid trækker og vinder!

Dette skal forstås på den vis, at når vi får forklaret noget, så virker skak såre enkelt. Som f.eks. denne lille metode kaldet *skuldertackling* (på engelsk *shouldering*). Ideen er, at Sort kan holde remis i denne slags kapløb, hvis det lykkes ham at holde den hvide konge væk fra bonden. Hvid på den anden side vinder, hvis han er i stand til at få sin konge over i nærkontakt med den sorte bonde.

Ideen er simpel, og der var der ikke nogen til den første træningssamling i oktober, der ikke forstod princippet med det samme. Enkelte løste opgaven hurtigt og fortsatte til de mere komplicerede, mens andre brugte op til 20 minutter på den. Jeg er ikke helt sikker, men jeg tror, der var én eller to, der ikke løste den korrekt.

Men i det øjeblik jeg gav løsningen, så forstod alle det:

1. Tf8!

Ligner tidsspilde, men nu kan den sorte konge ikke komme ud og forstyrre den hvide kongens fremmarch. Hvid vinder let:

1... Kh2 2. Ke5 g3 3. Kf4 g2 4. Th8† Kg1 5. Kg3 Kf1 6. Tf8† Kg1 7. Tf7 Kh1 8. Th7† Kg1 9. Th2 osv.

Lad os tage det samme princip, men nu i en mere kompliceret form. Fra OL i Istanbul, 2012:

Alexei Shirov
Letland (2706)

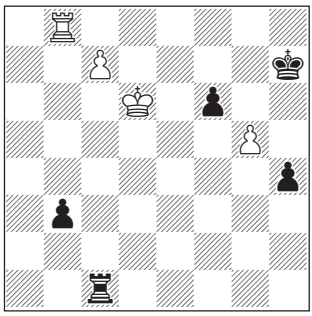

Vladimir Kramnik
Rusland (2797)

Hvid trækker og vinder!

Her, sikkert med meget lidt betænkningstid tilbage, spiller Kramnik forkert. Princippet er igen *skuldertackling,* og der er i virkeligheden ikke den store forskel fra vores første eksempel, på nær at der er flere muligheder og flere statister på banen.

Partiet endte:

56. gxf6? Kg6 57. Txb3 Kxf6 58. Tb8 Td1† 59. Kc6 Tc1† 60. Kd7 Kf5 61. c8D Txc8 62. Txc8 h3 63. Kd6 Kf4 64. Tc3 Kg4 65. Ke5 h2 66. Tc1 Kf3 67. Kf5 Kg2 68. Ke4 h1D ½-½

Hvid kunne have vundet efter 56. c8D Txc8 57. Txc8 Kg6:

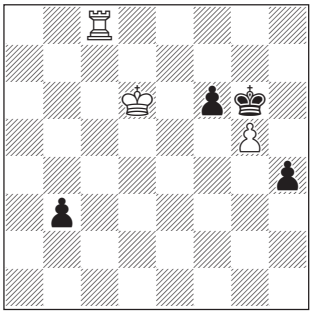

Hvid trækker og vinder!

58. Kd5!!

Vores princip i aktion: den hvide konge skærer den sorte konge af.

58... h3 59. Tc1 Kxg5 60. Ke4

Den hvide konge er nået ind ved siden af bonden; det er ikke længere muligt at presse den væk.

60... Kg4 61. Tg1† Kh4 62. Kf3

Og Hvid vinder.

Hvorfor så Kramnik ikke dette? Han har forstået *skuldertackling,* siden han var omkring fem, vil jeg tro. Men han havde sikkert ikke mere end to minutter tilbage, og på trods af, at varianten er ret simpel, så han den bare ikke. Svaret er, som du sikkert har gættet: skak er simpelt, men svært. Som med de næsten-IM'ere, der sloges med min træningsstilling, forstod han det hele. Men udførelsen er altid sværere, end den ser ud!

Der er mange andre principper, som for eksempel: *Før du kan begynde at tænke, skal du lære at se,* eller en af mine favoritter lige nu: *Skaktræning handler først og fremmest om at træne koncentrationsevnen.*

I 2013 vil der blive afholdt 5-6 træningssamlinger for eliten, og hvis interessen er der, lige så mange for det, jeg har valgt at kalde for 'ambitiøse amatører'. Se mere på...

Europa Cup for klubhold

Den europæiske cup-turnering for klubhold blev spillet i Eilat, Israel, i oktober, selv om den traditionelle opfattelse af Europa vel er, at grænsen går ved Bosporus og Sortehavet, og at f.eks. Tyrkiet, som også er medlem af ECU, følgelig er nærmere Europa end Israel. Rejseomkostningerne har sikkert været en medvirkende årsag til, at ingen danske hold stillede op i år.

Skakligt var turneringen ellers nok en rejse værd, for toppen blandt de 34 hold var bemandet med verdensnavne. Peter Heine Nielsen deltog på det tyske mesterhold OSC Baden-Baden, og så stærkt var feltet, at tyskerne var seedet helt nede som nr. 6 og endda måtte endnu et par pladser ned i slutstillingen.

Vinderholdet SOCAR Azerbaijan stillede med Radjabov (Aserbajdsjan), Mamedyarov (Aserbajdsjan) Topalov (Bulgarien) Grischuk (Rusland), Kamsky (USA), Sutovsky (Israel), Safarli (Aserbajdsjan) og Guseinov (Aserbajdsjan).

Alligevel var de ikke mere vinderhold, end at kun korrektion skilte dem fra Saint-Petersburg med Svidler (Rusland), Dominguez (Cuba) og Vitiugov (Rusland) i spidsen. SOCAR tabte i 1. runde 2½-3½ til 9. seedede Ashdod, men slog i 6. runde Saint Petersburg efter bl.a. at have givet 6-0 æg til Oslo Schakselskap. OSC Baden-Baden sluttede som nr. 8 med fire vundne matcher, én uafgjort og to tabte. Peter Heine Nielsen scorede 3½ point af 6.

www. ecc2012-chesseilat.com

Dommer-kurser

- Turneringsledelse
- Kamplederuddannelse

Fire lektioner pr. kursus.
Pr. brev eller mail.
Kontakt:
dommerkursus@skak.dk

Foto: Cathy Rogers.

Magnus Carlsen satte ratingrekord

Den norske VM-kandidat sluttede 2012 med skakhistoriens højeste styrketal.

Af Thorbjørn Rosenlund

Med tre store turneringssejre i anden halvdel af 2012 har Magnus Carlsen slået Garri Kasparovs tretten år gamle ratingrekord med 10 point og er på FIDE's januarliste noteret for utrolige 2861 i Elo-rating.

Den nu 22-årige nordmand toppede første gang FIDE's ratingliste januar 2010, men kun fordi Kasparov havde trukket sig tilbage fra turneringskak efter at have delt sejren i Linares 2005 med Veselin Topalov. Januar 2006 var Kasparov for sidste gang på listen, stadig på den førsteplads han siden januar 1984 kun havde udlånt på to halvårslister, til Anatoly Karpov juli 1985 og Vladimir Kramnik januar 1996.

Men nu er det altså sket, Kasparovs registrerede maksimale spillestyrke er overgået!

Det begyndte i Moskva

Tal Memorial, et klassisk felt med spillere fra top-10, dog ikke Vladimir Kramnik og verdensmester Viswanathan Anand. Mange remiser betød, at Magnus Carlsen som ubesejret kunne nøjes to gevinster, fordi den italienske himmelstormer Fabiano Caruano nok vandt et parti mere, men også tabte to.

Godt en måned efter sejren i Moskva var Magnus Carlsen på plads i den dobbeltrundige topgruppe ved Biel-festivalen i Schweiz. Knap så stærkt felt som i Tal Memorial, men Magnus Carlsens 7 point af 10 gav dog endnu et lille ratingplus. Efter traditionel pointgivning havde det også givet turneringssejren, men der blev anvendt fodboldpoint, og kineseren Wabg Hao (2739), som godt nok tabte begge indbyrdes partier til Magnus Carlsen og sluttede et halvt 'almindeligt' point efter, scorede hele seks gevinster og nåede med en enkelt remis 19 fodboldpoint mod

Tal Memorial		1	2	3	4	5	6	7	8	9	10	pts.
1. Magnus Carlsen, NOR	2835	■	½	1	½	½	½	½	½	1	½	5½
2. Fabiano Caruana, ITA	2770	½	■	½	0	0	1	½	½	1	1	5
3. Teimour Radjabov, AZE	2784	0	½	■	½	½	½	½	½	1	1	5
4. Alexander Morozevich, RUS	2769	½	1	½	■	1	½	1	0	0	0	4½
5. Alexander Grischuk, RUS	2761	½	1	½	0	■	½	½	1	0	½	4½
6. Levon Aronian, ARM	2825	½	0	½	½	½	■	1	½	0	1	4½
7. Vladimir Kramnik, RUS	2801	½	½	½	0	½	0	■	1	1	½	4½
8. Hikaru Nakamura, USA	2775	½	½	½	1	0	½	0	■	½	½	4
9. Luke McShane, ENG	2706	0	0	0	1	1	1	0	½	■	½	4
10. Evgeny Tomashevsky, RUS	2738	½	0	0	1	½	0	½	½	½	■	3½

8.-18. juni 2012 i Moskva. Kategori 22. Ratinggennemsnit 2776.

5th Sao Paulo / Bilbao Final Master		1	2	3	4	5	6	pts./res.
1. Magnus Carlsen, NOR	2843	■ ■	0 1	½ ½	½ ½	½ 1	1 1	17 / 6½
2. Fabiano Caruana, ITA	2773	1 0	■ ■	½ 1	1 ½	½ ½	1 ½	17 / 6½
3. Levon Aronian, ARM	2816	½ ½	½ 0	■ ■	1 ½	½ ½	½ ½	11 / 5
4. Sergey Karjakin, RUS	2772	½ ½	0 ½	0 ½	■ ■	½ ½	½ 1	10 / 4½
5. Viswanathan Anand, IND	2780	½ 0	½ ½	½ ½	½ ½	■ ■	½ ½	9 / 4½
6. Francisco Vallejo Pons, ESP	2697	0 0	0 ½	½ ½	½ 0	½ ½	■ ■	6 / 3

24. sept. - 13. okt. – 1. cyklus i Brasilien, 2. cyklus i Spanien. Kategori 22. Ratinggennemsnit 2781.
'Fodbold-point': 3 point for gevinst, 1 point for remis, tæller før klassiske point.

Carlsens 18. Derefter fulgte Anish Giri, Holland (2696) 16, Hikaru Nakamura, USA (2778) 16, Etienne Bacrot, Frankrig (2713) 7 og Victor Bologan, Moldova (2732) 4. Bologan erstattede efter to runder russeren Alexander Morozevich, som var blevet syg, og spillede derfor kun otte partier.

Langsom starter

Grand slam finalen blev igen spillet dobbeltrundigt med første cyklus i Sao Paolo og anden cyklus i Bilbao. Magnus Carlsens første parti i Brasilien gik tabt, da han pressede for hårdt ien remisstiling mod Caruana. Italieneren fik yderligere to sejre, og Carlsen var 1½ point efter, da turneringen efter pausen blev genoptaget i Spanien.

Men nu var rollerne byttet om. Carlsen reducerede ved at vinde over Caruana i 1. runde, og da han i alt scorede 4 point i 2. cyklus mod Caruanas 2½, sluttede de to spillere lige på førstepladsen i såvel traditionelle point som fodboldpoint, som også her talte først. En lynomkamp blev vundet 2-0 af Magnus Carlsen, som i de ti turneringer han til da havde vundet bare siden 2009, havde trukket sig sejrrig ud af alle omkampe, han havde været involveret i. Selv om lynskak jo ikke tæller i den seriøse Elo-rating, illustrerer især omkampens 2. parti meget godt, hvor suveræn Magnus Carlsen er – også mod spillere fra verdenseliten:

♔ **Fabiano Caruana**

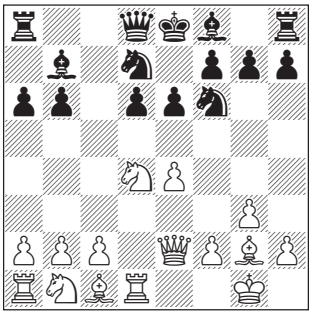

♚ **Magnus Carlsen**

Partiet var indledt med trækkene:

1. e4 c5 2. Sf3 e6 3. g3 b6 4. Lg2 Lb7 5. De2 d6 6. d4 cxd4 7. Sxd4 Sf6 8. 0-0 Sbd7 9. Td1 a6

... og i diagrammet afgjorde Carlsen allerede sagen med:

10. e5! Lxg2 11. exf6 Lh3

Ellers slår Hvid på e6, men nu ryger der en officer.

12. Dh5 Dxf6 13. Dxh3 Be7 14. Sc3 Dg6 15. Sc6 Se5 16. Sxe7 Kxe7 17. Lf4

Så havde Caruana set nok. **1-0**

FIDE's ratingliste

Top-10, 1. januar 2013

		Fødselsdato	Elo-rating
1.	Magnus Carlsen, Norge	3/11 1990	2861
2.	Vladimir Kramnik, Rusland	25/6 1975	2810
3.	Levon Aronian, Armenien	6/10 1982	2802
4.	Teimour Radjabov, Aserbajdsjan	12/3 1987	2793
5.	Fabiano Caruana, Italien	30/7 1992	2781
6.	Sergey Karjakin, Rusland	12/1 1990	2780
7.	Viswanathan Anand, Indien	11/12 1969	2772
8.	Veselin Topalov, Bulgarien	15/3 1975	2771
9.	Hikaru Nakamura, USA	9/12 1987	2769
10.	Shakriyar Mamedyarov, Aserbajdsjan	12/4 1985	2766
89.	Peter Heine Nielsen, Danmark	24/5 1973	2656

www. fide.com/

Med de hvide brikker var Magnus Carlsen hård ved verdensmesteren:

9. runde

♕ **Magnus Carlsen**
Norge (2843)

♔ **Viswanatghan Anand**
Indien (2780)

Siciliansk / B52

1. e4 c5 2. Sf3 d6 3. Lb5† Ld7 4. Lxd7† Dxd7 5. c4 Sf6

5... Dg4 6. 0-0 Dxe4 7. d4! er risikabelt.

6. Sc3 g6 7. d4 cxd4 8. Sxd4 Lg7 9. f3 Dc7 10. b3 Da5 11. Lb2 Sc6 12. 0-0 0-0 13. Sce2 Tfd8! 14. Lc3 Db6! 15.Kh1 d5!

Anand befrier sin stilling med taktiske midler. Pointen er 16. cxd5 Sxd5 17. exd5 Txd5, og Hvid har ingen gode dronningofre.

16. Sxc6 bxc6 17. De1 Tdc8?

Men dette er allerede en alvorlig fejl. Bedre var 17... Te8.

18. e5 Se8 19. e6! fxe6 20. Sf4 Lxc3 21. Dxc3 d4

Et forsoningsoffer, men Hvid har andre planer.

22. Dd2! c5 23. Tae1 Sg7 24. g4! Tc6

En overseelse, men Sort var også i vanskeligheder efter 24... Tf8.

25. Sh3! Se8 26. Dh6 Sf6 27. Sg5 d3 28. Te5!

Truer fælt 29. Sxh7!

Fabiano Caruana og Magnus Carlsen afgjorde Grand Slam finalen i omkamp.

28... Kh8 29. Td1 Da6

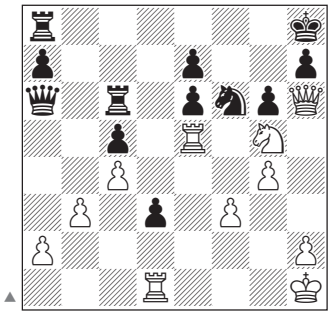

30.a4

Anands stilling er udsigtsløs, så...

1-0

Magnus Carlsens sluttede året med at vinde London Chess Classic. Nu var Kramnik endelig blandt modstanderne, og den russiske eks-VM var i formidabel form. Men Carlsen holdt remis i det indbyrdes parti og var et halvt point mere effektiv mod bunden.

Kandidatturneringen

Fra 14. marts gælder det så kandidatturneringen, ligeledes i London. Carlsen, Kramnik, Aronian, Gelfand, Radjabov, Grischuk, Ivanchuk og Svidler kæmper om retten til en VM-match mod Anand. Og Magnus Carlsen er ratingfavorit.

7th London Chess Classic		1	2	3	4	5	6	7	8	9	pts./res.
1. Magnus Carlsen, NOR	2848	■	½	½	1	½	1	1	1	1	18 / 6½
2. Vladimir Kramnik, RUS	2795	½	■	1	½	½	½	1	1	1	16 / 6
3. Hikaru Nakamura, USA	2760	½	0	■	½	½	1	1	1	½	13 / 5
4. Michael Adams, ENG	2710	0	½	½	■	1	½	1	½	1	13 / 5
5. Viswanathan Anand, IND	2775	½	½	½	0	■	½	½	½	1	9 / 4
6. Levon Aronian, ARM	2815	0	½	0	½	½	■	½	1	½	8 / 3½
7. Judit Polgar, HUN	2705	0	0	0	0	½	½	■	1	½	6 / 2½
8. Luke McShane, ENG	2713	0	0	0	½	½	0	0	■	1	5 / 2
9. Gawain Jones, ENG	2644	0	0	½	0	0	½	½	0	■	3 / 1½

1.-10. december 2012. Kategori 21. Ratinggennemsnit 2752.
'Fodbold-point': 3 point for gevinst, 1 point for remis, tæller før klassiske point.

v/ Steffen Pedersen

Siden sit VM-titel-forsvar mod Boris Gelfand i maj måned sidste år har den indiske verdensmester Viswanathan Anand været decideret uskarp. Man fristes til at sige uinspirerende. Samtidig er Anand dumpet ned som nummer syv i verden, næsten 100 point lavere ratet end Magnus Carlsen, der har lagt markant afstand til sine nærmeste konkurrenter.

Derfor var det også spændende at følge starten på den traditionelle superturnering i Wijk aan Zee. I lang tid har der ikke været meget 'Tiger of Madras' over den indiske verdensmester, men i fjerde runde viste han i den grad klør, da Levon Aronian løb ind i en skarp forberedelse. 'I should study openings better' var armenierens første reaktion efter partiet:

♔ **Levon Aronian (2802)**
♚ **Viswanathan Anand (2772)**

Meranerforsvaret / D47

1. d4 d5 2. c4 c6 3. Sf3 Sf6 4. Sc3 e6 5. e3 Sbd7 6. Ld3 dxc4 7. Lxc4 b5 8. Ld3 Ld6 9. 0-0 0-0 10. Dc2 Lb7 11. a3

Denne stilling kan opstå fra forskellige trækfølger. Ved DM i Odense 2011 spillede Mikkel Antonsen 11. Sg5 mod mig. Der fulgte 11... h6 12. Sge4 Le7 13. a3 c5!? med spændende komplikationer og remis ved trækgentagelse ti træk senere. Et par runder senere valgte han teksttrækket mod Allan Stig Rasmussen og vandt et interessant parti.

11... Tc8

I et parti med omvendte farver, Linares 2009, spillede Aronian selv 11... a6. Sort har også andre plausible træk: 11... a5 (som Allan Stig Rasmussen spillede), 11... De7 og 11... h6 for blot at nævne et par stykker.

12. Sg5

En typisk fortsættelse på dette udfald er i lignende stillinger 12... Lxh2† 13. Kxh2 Sg4† 14. Kg1 Dxg5 15. f3 Sgf6 16. e4 med god kompensation for den ofrede bonde. Anand har dog et interessant alternativ parat.

12... c5!? 13. Sxh7 Sg4 14. f4?!

14. h3 Lh2† 15. Kh1 Dh4 er godt for Sort ifølge Anand, men efter 16. Le4 Lxe4 17. Dxe4 f5 18. Dxe6† Kxh7 19. Dxd7 cxd4 20. exd4 Lb8 21. Kg1 er der næppe bedre end trækgentagelse med 21... Lh2† 22. Kh1 Lb8.

14... cxd4 15. exd4 Lc5!!

En fantastisk ressource. Hvid bliver blæst af brættet herefter.

16. Le2?

Dette taber formentlig straks. Hvids bedste er 16. dxc5, men Sort står klart bedst efter 16... Sxc5 17. Sxf8 Sxd3 18. h3 Dd4† 19. Kh1 Sdf2† 20. Txf2 Sxf2† 21. Kh2 Sd3.

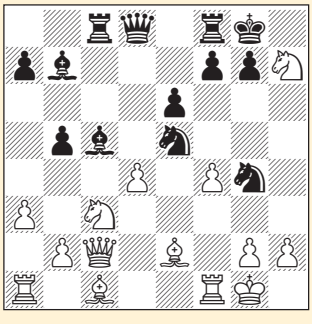

16... Sde5!!

Sort har adskillige officerer i slag, men uanset hvilken af dem, Hvid tager, vil der fortsat være et massivt skyts rettet mod Hvids konge.

17. Lxg4

17. dxc5? Dd4† 18. Kh1 Sf2† 19. Txf2 Dxf2 og Hvid kan ikke forhindre mat i nogle få træk.

17... Lxd4† 18. Kh1 Sxg4 19. Sxf8

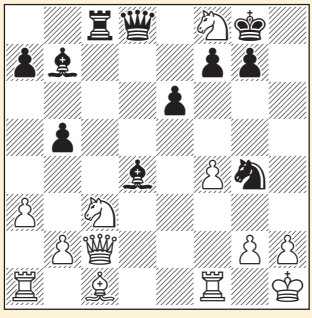

19... f5!!

En sidste nøjagtighed. 19... Kxf8 eller 19... Dh4 kan begge besvares med 20. Dh7. Selv om Hvid nu får mulighed for at redde sin springer, kan det ikke forhindres, at Sorts dronning kommer til h-linjen med afgørende virkning.

20. Sg6 Df6 21. h3 Dxg6 22. De2 Dh5 23. Dd3?

En afsluttende fejl, men stillingen efter 23. Tf3 Sf2† 24. Kh2 Lxf3 25. Dxf3 Dxf3 26. gxf3 Sd3 vinder Sort også.

23... Le3!

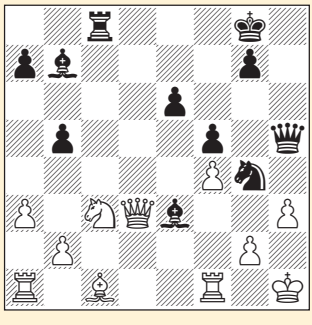

24. opgivet. 0-1

www.tatasteelchess.com/

Nimzowitsch-match – mestrenes sidste møde

Af Erik André Andersen

I sommeren 2008 startede en opvisningsmatch på seks partier med Nimzowitsch-åbninger som tema, og deltagerne var de to tidligere k-skak verdensmestre, russeren Mikhail Umanskij og hollænderen Gert Jan Timmerman. Partierne er blevet vist live på ICCF's hjemmeside, og man har således løbende kunnet følge med i udviklingen. Efter 2½ års spil havde Umanskij vundet ét parti, mens tre var endt remis.

Men kort før julen 2010 døde Umanskij i en alder af kun 58 år, og af de to resterende partier, som begge var nået op på 81 træk, blev det ene bedømt til remis, mens Timmerman blev bedømt som vinder af det andet. Matchens samlede resultat blev således 3-3.

Slutningen på en serie

For nogle siden (2005-2007) spillede de samme to en lignende opvisningsmatch med gambitåbninger som tema, og dengang vandt Umanskij med 3½-2½ (omtalt i Skakbladet nr. 7, 2008). Gambitåbninger med det fri officersspil passede åbenbart bedre til angrebsspilleren Umanskij, men i den seneste – og nu altså desværre sidste – match kunne man forvente, at den dybsindige positionsspiller Timmerman ville få overtaget i de mere lukkede Nimzowitsch-åbninger.

Det var i hvert fald tydeligt, at Umanskij havde større problemer, for han brugte i flere af partierne meget længere betænkningstid end normalt. Timmerman brugte som sædvanlig al sin betænkningstid, og han benyttede ofte trækgentagelser for at udskyde vigtige beslutninger og samtidig demonstrere, at modstanderen ikke kunne gøre andet et at afvente begivenhederne. Han har udtalt, at han altid prøver at sætte sin modstander på et tog, som er så ubehageligt som muligt, og hvorfra der ingen udvej er.

Som Nimzowich spillede

Der blev udvalgt seks forskellige åbningsvarianter, som stammer fra eller er blevet populariseret af Nimzowitsch, og der blev trukket lod om fordelingen af åbningerne mellem spillerne.

Umanskij vandt et langt og spændende parti med Nimzowitsch' angreb (1. Sf3 d5 2. b3) efter 80 træk, hvor han ofrede en kvalitet og fik en solid stilling med løberparret, og han fik lidt efter lidt vundet så mange bønder, at han til sidst kunne gøre sin overvægt gældende i slutspillet.

Til gengæld var Umanskij i tabsfare med sort i Winaver-varianten i Fransk, hvor han spillede et skarpt bondeoffer, men Timmerman konsoliderede stillingen med en merbonde og kunne længe spille på gevinst i et slutspil, som dog endte med at blive bedømt som remis.

Ligeledes kom Timmerman bedst ud af komplikationerne med hvid i gammelindisk, hvor han vandt en kvalitet og trods Umanskijs hårdnakkede forsvarsspil endte med at få tilkendt sejren ved bedømmelse. I dette parti lavede Timmerman et af sine glansnumre, idet han kunne give 12 skakker med dronningen på forskellige felter, uden at modstanderen kunne gøre noget, og uden at det blev remis. Denne fristelse kunne han naturligvis ikke stå for, og oven på denne anstrengelse kunne han så holde fri de næste par måneder.

♔ **Mikhail Umanskij**

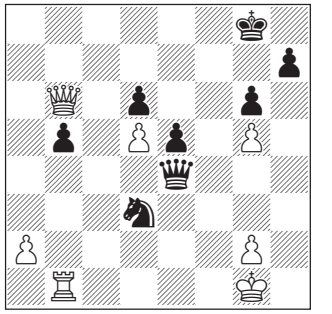

♔ **Gert Jan Timmerman**

Umanskij har netop spillet 31... Dc4-e4, og nu vinder Timmerman betænkningstid ved at lade dronningen give ti skakker mere end nødvendigt for at nå til f3.

32. Dd8† Kg7 33. Dc7† Kg8 34. Db8† Kg7 35. Da7† Kg8 36. Da8† Kg7 37. Db7† Kg8 38. Dc8† Kg7 39. Dd7† Kg8 40. De8† Kg7 41. De7† Kg8 42. De6† Kg7 43. Df6† Kg8 44. Df3

Og efter yderligere 37 træk og afbytning af tre sæt bønder blev stillingen altså vurderet som gevinst for Hvid.

Umanskij spillede hvid i fremstødsvarianten i fransk, og han stillede sig flot op og vandt en bonde, men Timmerman havde en god stilling, og partiet endte remis. Timmerman havde de hvide brikker i den vistnok unavngivne åbning 1. e3 e5, hvormed Nimzowitsch vandt over Spielmann i Karlsbad 1929. Efter 2. c4 (nu er det engelsk eller siciliansk i forhånden) 2... Sf6 3. Sf3 e4 4. Sd4 Sc6 5. Sxc6 dxc6 6. d4 exd3 7. Lxd3 Dd6 skulle man tro, at Hvid havde en relativt overkommelig opgave

Gert Jan Timmerman, Holland (født 15/4 1956). VM i k-skak 1996–2002.

Mikhail Umanskij, Rusland (21/1 1952 - 17/12 2010). VM i k-skak 1994–1999.

med at forsøge at gøre bondeovervægten i centrum og på kongefløjen gældende. Men Timmerman fandt på det besynderlige træk 8. Db3, hvis mening aldrig blev klarlagt. Partiet endte remis.

Den af Nimzowitsch' mange åbningsideer, som har sat sig de mest varige spor, er nimzoindisk, og matchens bedste parti blev spillet med netop denne åbning:

Tema 5

♕ **Mikhail Umanskij**
Rusland (2664)

♔ **Gert Jan Timmerman**
Holland (2696)

Nimzoindisk / E43

1. d4 Sf6 2. c4 e6 3. Sc3 Lb4 4. e3 b6.

Disse træk var obligatoriske. Umanskij vælger vanen tro en skarp opstilling.

5. f3 0-0 6. e4 La6 7. Lg5 h6 8. Lh4 d6 9. a3 Lxc3† 10. bxc3 Sc6.

Dette er Sämisch-varianten, den mest principielle modgift mod Nimzowitsch' åbningsidé 3... Lb4, men dog i en lidt usædvanlig udgave på grund af den tvungne trækfølge. Denne variant ville normalt opstå efter 1. d4 Sf6 2. c4 e6 3. Sc3 Lb4 4. a3 Lxc3† 5. bxc3 Sc6 6. f3 b6 7. e4 La6, altså et tempo bedre for Hvid.

11. f4 e5 12. Ld3 Te8 13. Sf3 exd4 14. 0-0 dxc3 15. Dc2 De7 16. Tae1 De6 17. Dxc3

Hvid er fuldt udviklet og formår på bekostning af en enkelt lille bonde at lægge et kolossalt pres på Sorts kongestilling.

17... Sh5 18. Sd2 Lb7 19. Te3 Tab8!

Timmerman forsvarer sig iskoldt. Hvem ville have fundet på dette træk?

20. Le2 Sf6 21. Tff3 Sh7 22. Tg3 f6 23. Th3 Kh8 24. Lf2 Se7 25. Th4 Dd7 26. Lh5 Tf8 27. Teh3 c5 28. Le3 b5!

Dette var altså pointen ved Sorts 19. træk. Et modangreb begynder at tage form.

29. f5 b4 30. axb4 cxb4 31. Db2 Sg5 32. Lxg5 fxg5 33. f6.

Den sorte stilling synes at være på sammenbruddets rand, og endnu en gang må Timmerman finde ét af de gode forsvarstræk.

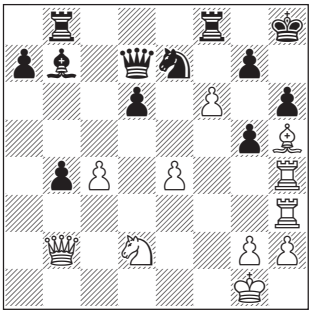

33... Sf5!

Smukt og elegant.

34. Tg4 Txf6 35. Txg5 Se3! 36. Tg6 Txg6 37. Lxg6 Dg4 38. Txe3 Tf8 39. h3 Dxg6 40. Dxb4 Df6 41. Dc3 Df2† 42. Kh2 Tf6

Med en flot trækserie har Sort bragt sig ud af alle vanskeligheder og står nu mere aktivt. Hvid må tilstræbe remis.

43. Tg3 Df4 44. De3 De5 45. Sf3 Df4 46. Sd2 De5 47. Sf3 Df4 48. Sd2 remis

Et godt kampparti, hvor Hvids massive angrebsopbygning blev imødegået med koldblodigt og elegant forsvarsspil.

½-½

Efter Umanskijs alt for tidlige bortgang får vi desværre ikke flere opvisnings- og tema-matcher mellem disse to spillere, som stod så godt til hinanden, og vi får i det hele taget ikke lejlighed til at nyde flere af Umanskijs flotte angrebspartier, båret frem af viljen til sejr og ofte forbundet med svært gennemskuelige ofre af bønder og officerer.

Umanskijs bedste resultater var sejren i den 13. VM-turnering i k-skak (1994-1999), som kom i hus ved blandt andet at besejre Erik Bang i et afgørende parti, og den overlegne sejr i verdensmestrenes jubilæumsturnering (2001-2005).

DM 2011

Slutstilling: 1. Svend G.J. Nørrelykke 11, 2. Søren Rud Ottesen 10½, 3. Kenneth Varberg 10, 4. Poul Erik Jørgensen 10, 5. Lars-Henrik Bech Hansen 9½, 6. Claus Jensen 8. 7. Søren Peschardt 7½, 8. Arne Walther Larsen 6½, 9. Michael D. F. Sørensen 6½, 10. Brian Feldborg 6½, 11. Karsten Kjeldsen 6, 12. Jan Robert Ambirk 5½, 13. Jens Holm Nielsen 4½, 14. Jesper Hjort 2, 15. Erik Pontoppidan 1.

Peter Lindegaard

Computerfrit Veteran DM 2011

Slutstilling: 1. Henning Larsen, Aars, 7½, 2. Aage Justesen, Nørre Alslev, 6, 3. Svend Erik Andersen, Taastrup og Bent Skov, Højslev, 5½, 5. Ejnar Møller Kristensen, Esbjerg, 4½, 6. Poul Andersen, Middelfart, 4, 7. Niels Bertelsen, Brøndby, 2, 8. Hjarne Dyrsting, Virum, 1, 9. Ole Cohr Stahl, Sorø, 0.

Peter Lindegaard

Links til international k-skak og turneringsmuligheder via:

www. skak.dk

+ Spil skak + K-skak

Timman portrætterer ti store skakspillere

Jan Timman.

Af Anders Bay

Jan Timman har udgivet flere bøger på det seneste (og der er også nyligt kommet en biografi om ham), men hans bog Schakers (Skakspillere) fik mest omtale i medierne i Holland, ikke mindst i TV, og selv spidsede jeg ører, da jeg hørte Timman besvare spørgsmålet om, hvilken af de portrætterede personer, der havde gjort mest indtryk på ham: 'Bent Larsen', svarede Timman for åben skærm.

Og så er der selvfølgelig ikke andet at gøre end at anskaffe sig bogen, som har undertitlen 'portrætter'. Ti af verdens store skakspillere, hvoraf Timman selv personligt har mødt (og spillet mod) de ni sidstnævnte: Aljechin, Botvinnik, Larsen, Spasskij, Fischer, Andersson, Kasparov, Polgar (Judit) og Carlsen.

Bogen lever imidlertid ikke helt op til betegnelsen 'portrætter', for der er snarere tale om anekdoter, selvoplevede historier, historier fra tredjehånd, og drømme (!). Og hvor er Karpov? (Svar: i kapitlet om Kasparov). Man skal faktisk læse bogen grundigt, eller to gange, som jeg har gjort, for at finde guldkorn og ting, der ikke allerede er kendt i offentligheden og/eller som myter.

Spejler i mestrene

I virkeligheden tror jeg derfor også, at Timman blot har villet skitsere nogle skakspillere for derefter at kunne spejle sig i dem. Vel tydeligst i afsnittet om Magnus Carlsen, som Timman kun har spillet mod en enkelt gang (og vundet). Timman fortæller om Carlsens skakopvækst og sammenligner med sin egen og husker det svære valg mellem at tage på skoleudflugt eller deltage i de regionale skakmesterskaber, altså valget mellem det normale sociale liv eller dyrke talentet.

En lidt sjov spejling findes i Spassky-kapitlet, hvor Timman refererer Spasskys beskrivelse af Timmans spil: det var stærkt, men det manglede 'cement' (og Timman giver Spassky ret). Timman snakker mest om menneskene bag brikkerne, her og der suppleret med nogle skaktekniske betragtninger, f.eks. skriver han i Polgar-kapitlet om et samarbejde, han indgår med Judit, som kan tage ved lære af hans klassiske positionspil, mens han kan tilegne sig noget af hendes skarpe, taktiske indsigt i spillet.

Fischer-portrættet er blot en gennemgang af Fischers tragisk-besynderlige liv tilsat et fælles natklubbesøg i Bruxelles i 1990, den eneste gang hvor de mødtes personligt. Det spiller for så vidt ingen rolle, at Timman aldrig mødte Fischer over skakbrættet, men Fischer-kapitlet er en endog meget tynd kop te i forhold til, hvad f.eks. Larsen har skrevet om Fischer.

Botvinnik-kapitlet er specielt derved, at Timmans første skakbog handlede om Botvinnik, som han senere også skulle møde: Botvinnik lever et strengt afholdsliv, som får Timman til huske, hvordan han selv eksperimenterede med sådan et asketisk liv, hvilket dog medførte katastrofale resultater, hvorefter han vendte tilbage til sin usunde livsstil med smøger, sprut og rock'n'roll i swinging Amsterdam, den by han altid har været knyttet til (og så kom resultaterne!).

Sådan fungerer oplevelserne med de store mestre i Timmans bog som springbræt for betragtninger over skakspillet og ham selv.

Asketen Andersson er samme historie, idet det nye (for mig) var, at Ulf og Jan har et langt venskab, hvilket kan forklare det relativt store antal remiser mellem de to. Andersson (han lever endnu og ses sporadisk ved en turnering i Holland) har på én undtagelse nær aldrig skrevet eller publiceret. Kontrasten til Larsen er enorm, men netop ham, Larsen, kunne Timman godt lide: lange samtaler mellem de to i baren til langt på ud natten eller morgenen, men også det oprørske hos Larsen gjorde, at Timman kan lide (at spejle sig i) Larsen.

Respekten for Larsen

De taler f.eks. om Christiania, og Larsen fortæller, at han vil opgive sit danske statsborgerskab, hvis Christiania skulle blive lukket. Det er jo vand på den langhårede Timmans hippiemølle. Men Larsen kunne, siger Timman, tale om stort set alle emner, også på et flydende hollandsk, hvis det skulle være (og det kan jeg bekræfte, for jeg har en gang af min svigerfar lånt en dvd med et TV-interview med Larsen, der taler et glimrende hollandsk).

Verdensmanden Larsen er tydeligvis lige noget for Timman, der også kan fortælle de kendte historier, som at Larsen ikke fandt det passende at blive ønsket tillykke med andenpladser, og at det var tidsspilde at fremsætte remistilbud, eftersom han altid, høfligt, afslog dem. Larsens cocktail af kompromisløst spil ved brættet og store sociale omgængelighed, og enorme ordrighed, både på skrift og tale – ingen skrabede Andersson-tilstande her – falder i Timmans smag: 'Sjældent har jeg mødt en så inspirerende og original person som Bent Larsen', skriver en betaget Timman.

Kapitlet om Larsen er da også skrevet med indlevelse og respekt. Men læsere af Schakers skal dog i øvrigt ikke forvente dybtgående psykologiske portrætter af de ti skakspillere, idet der for det meste er tale om erindrende pennestrøg, som dog til tider godt kan spidde, f.eks. får

Kasparov nogle drøje hug med på vejen, hvis antidemokratiske og vendekåbeagtige opførsel (i forhold til skakorganisatoriske tiltag) får Timman til at sidde med en mærkelig smag i munden, når han i TV ser Kasparov energisk demonstrere mod Putin og for demokrati. Men Kasparov får en slags syndsforladelse, fordi han altid har bevaret fascinationen for skakspillet, eksemplificeret ved, at de to, Kasparaov og Timman, finder sammen om en slutspilsopgave hvor fire springere vinder over én dronning. Og det er også sådan, at bogen skal læses, for Timmans fascination af spillet og dets store mesterlige udøvere.

Schakers prætenderer med titlen og undertitlen og det elegante omslag at være mere og andet end det, den er: Timmans møde med og erindringer om store, på den ene eller anden måde markante spillere, og måske er det også sådan omslaget skal tolkes: den lille (guld)springer ser op til og spejler sig i den store (belærende) springer.

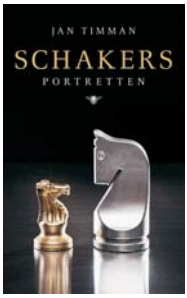

Jan Timman:
Schakers – Portretten.
240 sider, De Bezige Bij 2012.

Bognoter

v/ Thorbjørn Roenlund

Livet er et skakspil

Blot 24 år gammel udsendte den nybagte verdensmester Garri Kasparov i 1987 selvbiografen 'Child of Change' (udgivet som 'Alt på et bræt' året efter i Peter Dürrfelds oversættelse). En vred ung mand med store tanker om sig selv, som siden har bevist både ved skakbrættet og som skribent, bl.a. med 5-binds værket 'My Great Predecessors', at han faktisk var og er i en klasse for sig selv.

Kasparov valgte at afslutte sin aktive skakkarriere med sejren i Linares 2005, og det er derfor ikke overraskende, at 'How Life Imitates Chess', som han året efter skrev i samarbejde med skakjournalisten Mig Greengard, er væsentligt mere reflekterende og balanceret i forholdet til de tidligere konkurrenter, i særdeles til VM-forgængeren Anatolij Karpov. Men 'Livet er et skakspil', som er bogens danske titel i Joachim Wrangs oversættelse fra 2012, er ingen klassisk selvbiografi, men en slags meta-refleksion, altså refleksion over de refleksioner og konstante selvanalyser, der var en forudsætning for succesen og sejrene.

Bogen kan læses på militærakademier og business-skoler – og bliver det sikkert også – for det 'liv', den diskuterer, er strategiens, beslutningernes, kampens og sejrens liv. Selv om Kasparov i de senere år har viet sit liv til oppositionen mod Vladimir Putins styre i Rusland, og gør det med samme personlige mod og handlekraft, som da han spillede skak – blev f.eks. tævet af politiet for at demonstrere for Pussy Riot i Moskva – er det ikke hos Kasparov, man skal søge svar på 'godt og ondt', 'rigtigt og forkert'. Til gengæld får man mange kloge og præcise betragtninger om 'succes og fiasko', 'sejr og nederlag'.

Man får også en lang række fine portrætter af de store skakmestre, som den modne Kasparov nu accepterer at være formet af – eller imod, på den måde at de tvang ham til yde det optimale og til at tilpasse strategi og endda spillestil. Elementært spændende er beretningerne om de store VM-opgør, om hans indre og ydre kampe, og det hele krydres med mange fine anekdoter.

Oversættelsen er generelt en fornøjelse at læse, men selv om bogen som appendiks bringer en ordliste med danske skakudtryk, dukker det engelske op i rigeligt mange eksempler på manglende respekt for dansk skakterminologi: 'Kongens bonde' i stedet for 'kongebonden', 'scorekort' i stedet for 'noteringsliste', 'udveksle brikker' i stedet for 'afbytte', m.fl. Dog småting i en intelligent og helt igennem læseværdig bog.

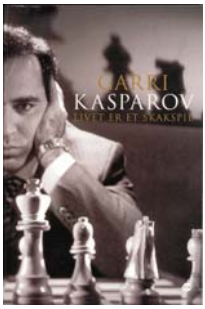

Garri Kasparov:
Livet er et skakspil. 333 sider,
Forlaget Klim 2012.

Lær af Judit Polgar

Storesøster Susan blev verdensmester for kvinder, mellemsøster Sofia blev også en stærk IM, men det det var lillesøster Judit Polgar, der brød mændenes dominans, konkurrerede på deres præmisser og blev den første kvinde i toppen af verdensranglisten i 'åben række'. Hun blev udnævnt til stormester i en alder af 15 år, 4 måneder og 28 dage og slog dermed Robert J. Fischers rekord med ca. en måned som den yngste GM nogen sinde.

Polgar-søstrene og det pædagogiske eksperiment, deres utrolige frem-

gang var et resultat af, er behandlet i flere bøger, bl.a. 'How the Polgar-sisters Changed the Game of Chess' (Susan Polgar og Poul Truong, 2005) og 'Judit Polgár – Matt a férfiaknak' (af András Kepes, på dansk 'Judit Polgár – mændene sat skakmat' ved Péter Eszterhás 2010). I murstensbogen 'Polgár Chess training in 5333+1 positions' kan man forsøge at arbejde sig igennem de samme træningsopgaver, som diagram efter diagram gjorde de tre småpiger til drevne skakmestre.

Nok så interessant er imidlertid det indblik i sin skaklige udvikling, Judit Polgar selv giver i den partisamling 'How I beat Fischer's record', hun nu udsender som første bind i serien 'Judit Polgar Teaches Chess' på Quality Chess. Her får værket i øvrigt en dansk vinkel, for i sit forord fortæller Polgar, at det var entusiasmen og støtten fra forlægger Jacob Aagaard, der førte projektet fra idé til bog.

Den omtrentlige kronologi i de 90 partier og partifragmenter tjener det dobbelte formål at fortælle selvbiografisk (om de første år som barnestjerne frem til stormestertitlen) og samtidig illustrere, hvordan den skaklige forståelse udvikler sig fra simple taktiske tricks til mere sofistikerede strategiske overvejelser. Og bogen lever op til denne dobbelte hensigt: kan med udbytte læses både for at blive klogere på fænomenet Judit Polgar og for selv at blive en stærkere skakspiller.

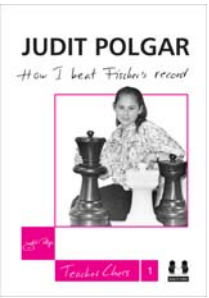

Judit Polgar: 'How I beat Fischer's record', Judit Polgar Teaches Chess 1, 384 sider, mange fotos, indb., Quality Chess 2012.

Attacking Manual

Noget så sjældent som en dansk vinder af en af de mest prestigefyldte internationale hædersbevisninger for skakbøger, Isaac Boleslavskys pris, uddelt af FIDE's trænerkommission. Den danske landstræner Jacob Aagaard er dermed som forfatter i selskab med kapaciteter som Mark Dvoretsky og Artur Jusupov, og hans angrebs-manual i to bind på i alt 780(!) sider uden videre anbefalet.

Varme anbefalinger fik Attacking Manual da også af Peter Heine Nielsen i Skakbladet 2010, men ved en så speciel lejlighed er der grund til igen at se på, hvilke kvaliteter som overbeviste FIDE-kommissionen.

Ved første blik adskiller bøgerne sig i opbygning ikke væsentligt fra andre seriøse værker om midtspillet: Instruktive partieksempler vises og analyseres. Men giver man sig først i kast med bøgerne, er det slående, at eksemplerne ikke kun viser, *hvordan* angrebene føres, men også *hvorfor* de opstod. Der er meget klare forklaringer på selv de mest komplicerede sammenhænge, og vekselvirkningen mellem dybe analyser, skarpe iagttagelser og fyndige konklusioner skaber med garanti nye aha-oplevelser hos enhver læser fra klubspiller-niveau til stormester.

Hvis anmelderen et kort øjeblik skal indtræde i rollen som officiel opponent, kan han fremføre, at bøgerne indimellem griber til samme dogmatik, som den erklærer at ville lægge bag sig, f.eks. i stillingen efter Sorts 29. træk i Kasparov - Topalov (bind 2, side 124), hvor det siges, at trækket forsynder sig mod det grundlæggende princip ikke at svække sig på den fløj, hvor man er den svage part, og desuden i den konkrete stilling kan gendrives taktisk. Netop sådan ville 'de gamle mestre' have argumenteret, mens den moderne erkendelse er, at den principielle skepsis over for et træk kun er relevant, hvis trækket i netop den konkrete stilling faktisk er dårligt. Sat på spidsen er det næppe muligt at pege på noget gevinsttræk i midtspillet, der ikke strider mod et eller andet princip.

Forfatteren vil sikkert vide at opstille adækvate modargumenter, hvorpå opponenten pænt ville takke og sætte sig ned. Indtil han afsluttende kan udtale sin helhjertede anerkendelse for dette dybt gennemarbejdede, avancerede og originale værk om angrebsspillets mekanismer.

Jacob Aagaard: Attacking Manual 1 & 2. Hhv. 320 sider og 460 sider, Quality Chess 2010.

Walter Brownes erindringer

Den farverige amerikaner Walter Browne (født i australien 1949 som Walter Shawn Browne) seks gange USA-mester i skak fra 1974 til 1983 og pokerstjerne, har skrevet sine (skak)erindringer under titlen 'The Stress of Chess'. Browne delte sejren i den nok stærkeste turnering i Danmark nogen sinde, Nimzowitsch Memorial 1985 (sammen med vores egen Bent Larsen og Rafael Vaganjan, USSR), men sytten år forinden havde han som helt ung og selvbevidst mesterspire erobret København. Med base i et værelse i den indre by, han lejede billigt af 'the local legend Jens Enevoldsen', spillede han pengene op af lommerne på den københavske elite i hæsblæsende lynskak i Capablanca-klubben på Åboulevarden. Også pokerfærdighederne blev der arbejdet på, når aftenmørket havde sænket sig uden for Capablanca-klubben.

I den seriøse ende spillede han fire matcher mod nogle af landets stærkeste spillere, om penge naturligvis, og Browne vandt sammenlagt 11½-3½, den sidste match over Danmarks næstbedste spiller, IM Børge Andersen. Hvorefter folkeviddet – Jens Enevoldsen formentlig – døbte ham 'Tombstone-Browne'. Matcherne blev dog ikke anset for helt lødige, fik ingen omtale i Skakbladet, mens en turnering i Randers, som Erik Pedersen vandt foran Browne, blev grundigt dækket.

Browne skriver om københavnertiden og om den økonomiske nødvendighed af hele tiden at vinde. Blandt bogens 101 kommenterede partier er der to fra Nimzowitsch Memorial i 1985 (sejrene over Short og Nikolic), men gemmer man lokal-nostalgien lidt væk, er der mange andre seværdige partier mod tidens største navne i international skak. Og spændende beretninger fra 45 år i international topskak.

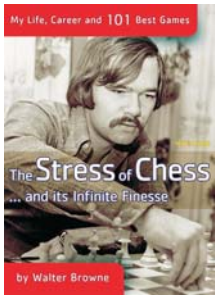

Walter Browne: The Stress of Chess – and its Infinite Finesse. 463 sider, mange fotos. New In Chess 2012.

Vind med 1. d4

Et godt åbningsrepertoire er baseret på viden om modstanderens mulige valg og forståelse af de stillingstyper, der opstår efter de beslutninger, man som konsekvens selv må træffe.

I første bind af mineserien 'Playing 1.d4' gav GM Lars Schandorff en række anvisninger på spil mod svaret 1... d5, som tilsammen dannede et repertoire i dronninggambit. I bind 2 fra 2012 gælder det 1.d4-spillerens repertoire mod diverse indiske systemer. I stedet for at angribe problemet med encyklopædisk uoverskuelighed tager Lars Schandorff udgangspunkt i 78 mønsterpartier, som hjulpet af analyser og alternative variantforløb giver konkrete anbefalinger til spillemåder, der fastholder Hvids initiativ. Og endnu vigtigere: bidrager til den altafgørende stillingsforståelse i det variantlandskab, læseren bevæger sig ud i. En meget givende repertoire-bog for den seriøse turneringsspiller.

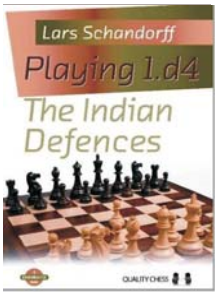

Lars Schandorff: 'Playing 1.d4 – The Indian Defences', 245 sider, Quality Chess 2012.

Skak for sjov

Vi vil gerne lære andre at spille skak. Det fremgår faktisk af Dansk Skak Unions formålsparagraf – og skak *er* jo et sjovt spil. Men hvordan kommer man i gang uden at kvæle den spæde interesse i en dyne af regler, teknikker og strategiske formaninger?

Med tre fine små hæfter i serien 'Skak for sjov', giver Henrik Andersen sit eget og skoleskakkens bud på, hvordan læringen kan ske i naturlig rytme og hele tiden bruges i praksis. Og uden at slække på de skakfaglige krav til korrekthed. Brikkerne indføres pø om pø, først bondeskak, så springere, tårn, løbere og droning, der alle får lov at vise, hvad de kan på det næsten tomme bræt.

Med kongens ankomst side 21 er vi klar til et 'rigtigt' skakparti, og mens der stadig spilles med brikkerne præsenteres de sidste regler: skak, mat, pat, remis, rokade og en passant.

Efter hæfte 1, der levede op til sin titel 'Lær skak træk for træk', er de følgende to hæfter 'Fra åbning til slutspil' og 'Mester i kongernes spil', mere traditionelle i deres valg af skakeksempler, men dels er det trods alt en god tradition, dels er der mange kloge og snurrige ting i teksten. F.eks. 'Bent-remsen': *Spil midtspil som Bent, så viser du talent.* Og 'Bent', ja ham kender vi nok, men han er også et akronym for *Brikkerne frem! / Efter kongen! / Nap brikker i slag! / Tænk kort og langt!*

Hvert hæfte rummer stof til tolv lektioner, med eksempler, anvisninger og et par opgaver, som i hæfte 3 allerede nærmer sig en sværhed, så de kunne gøre god fyldest i Tag stilling her i bladet.

Når det tilføjes, at hæfterne er skrevet i et levende sprog, som voksne også sagtens kan føle sig underholdt af, og at Henrik Andersens fortid som elitespiller og nutid som skaklærer er tydelig, at layoutet er smukt og overskueligt, at systemet kan suppleres med tre opgavehæfter med hver 60 diagramstillinger, må det være klart, at der her er tale om et undervisningsværktøj, der bør finde udbredelse i skoler og klubber såvel som i private skakhjem.

Henrik Andersen: Skak for sjov 1, 2 og 3, Skakopgaver 1, 2 og 3 (for begyndere / for øvede / for mestre). Forsider: Morten Ree. Fotos: Christoffer Lundegaard. Forlaget Bedre til skak, 2012.

Leif Carl Schmidt

Ved Leif Schmidts død d. 14. november, 76 år gammel, har dansk skak mistet en af sine store, stille personligheder. Som 28-årig blev han medlem af Brønshøj Arbejder Skakklub, og da klubben skiftede navn til Brønshøj Skakforening, var det med ham som formand i årene 1968-71, at fundamentet blev lagt til den storklub, vi kender i dag. Som spiller nåede han op i mesterklassen, men en forkalkning af halspulsåren hindrede ham i at deltage i et aktivt klubliv.

Til gengæld var han usædvanligt produktiv derhjemme, hvor han gennem godt fyrre år skrev en række væsentlige hæfter og bøger om skaklitteratur og skakopgaver. Efter det meget roste hovedværk 'Dansk Skaklitteratur' fra 1973, kastede han hele sit potentiale på problemskakken, hvor han havde debuteret som komponist i 1970 og i alt forfattede godt 200 skakopgaver. Gennem 31 år, fra 1976 til 2007, var Leif Schmidt redaktør af Dansk Skakproblem Klubs kvartalsblad Thema Danicum, og kort efter sin 70-års fødselsdag i 2006 blev han udnævnt til æresmedlem af Dansk Skakproblem Klub.

Kaare Vissing Andersen
Formand for Dansk Skakproblem Klub

Bodil Roed

Efter en periode med kritisk sygdom sov Bodil Roed stille ind onsdag d. 19 september, kun 64 år gammel. Hun var indtil da aktivt medlem af Brøndby Skakklub og deltog bl.a tre uger inden sin død i en EMT-turnering i Brønshøj.

Før Brøndby Skakklub var Bodil siden 1993 medlem i Vallensbæk Skakklub. Hun var meget engageret i alt, hvad hun foretog sig, hvad enten det drejede sig om at spille turneringer, skrive referater eller bidrage til klubbens sociale fællesskab. Oprindeligt var hun uddannet sygeplejerske, og sine sidste 15 arbejdsår var hun rektor ved Vestsjællands Sygeplejeskole. Bodil var et meget vidende, rummeligt og fint menneske, der satte aftryk, og vi i klubben vil savne hende.

Annie Zeeman
Brøndby Skakklub

Mogens Rodian Poulsen

Vestegnens Skakklub må med sorg melde, at vi d. 23. november mistede vores mangeårige medlem Mogens Poulsen, der sov ind efter lang tids sygdom i en alder af 74 år.

Mogens meldte sig først i skakklub, den lokale Albertslund, da han som 63-årige gik på pension, men han deltog snart i klublivet i fuldt omfang, bl.a. som kasserer og holdleder for klubbens andethold. Da klubberne i Albertslund og Glostrup i 2007 valgte at fusionere under navnet Vestegnens Skakklub, var Mogens selvskreven til at beklæde kassererposten. Hans sidste optræden ved skakbrættet var i foråret ved Vestvoldturneringen, og da han i oktober måtte frasige sig hvervet som kasserer, vidste vi, det var alvor.

Mogens satte sit præg på klublivet som den venlige og beskedne mand med det stilfærdige lune, vi alle vidste at sætte pris på.

Svend Kjems Hove
formand for Vestegnens Skakklub

Dansk Skak Unions delegeretmøde

Dansk Skak Union afholder delegeretmøde søndag den 31. marts 2013 kl. 15.15 på DM-spilledet Konventum, Gl. Hellebækvej 70, 3000 Helsingør.

Alle med gyldigt medlemskab af unionen kan deltage i forhandlingerne, mens stemmeret udøves af klubformændene (dog min. otte medlemmer) eller en ved fuldmagt bemyndiget stedfortræder.

Fristen for emner til behandling er 1. februar, efter Skakbladets trykstart, hvorfor mødets dagsorden først kan følge i nr. 2.

Støtteforeningens generalforsamling

Indkaldelse til generalforsamling i Dansk Skak Unions Støtteforening, lørdag d. 30. marts 2013 kl. 18.00 på spillestedet for DM i skak 2013, Konventum i Helsingør.

Dagsorden:

1. Valg af dirigent
2. Beretning
3. Regnskabet
4. Indkomne forslag
   Skal være formanden i hænde senest 1. marts
5. Fastsættelse af næste års kontingent
6. Valg af:
   a) Formand (Peter Kinggaard modtager genvalg)
   b) Kasserer for 1 år (Aage Olsen modtager ikke genvalg)
   c) 2 bestyrelsesmedlemmer (Allan Bangsbro modtager genvalg)
   d) 2 bestyrelsessuppleanter
   e) 2 revisorer
   f) 1 revisorsuppleant
7. Eventuelt

Peter Kinggaard, fmd.

Skakspillerne sagde ...

v/ Henrik Mortensen

Karl Ruben: 'Skakspillet kaldes ikke for intet Kongernes Spil. Ligesom Musik er det en Kunst og Videnskab, og saa international er Skak, at selv Mennesker, som ikke kan gøre sig forstaaelige for hinanden, kan spille Skak sammen.'

('Skak', 1933)

Povl Høst-Madsen: 'Et meget smukt billede. Man kommer i en skakmat-situation. Uanset hvilket træk du foretager dig, taber du.'

('Trafficking A/S', 2005)

Johnny Harboe: 'Er moderne skakspillere, der har fulgt den Steinitzke skaktænknings vej, således i virkeligheden at tænke som skak-spillere, eller vil det være mere på sin plads at kalde dem for skak-ingeniører, skak-konstruktører eller skak-arrangører?'

('Tabspartiet', 2010)

Alfred MacArthur: 'Selvfølgelig er der nogle ulemper ved skakspillet. I modsætning til bridge har man ikke nogen partner, man kan give skylden for et nederlag. Elementet af held er fuldstændig fraværende. Man har ingen undskyldninger og intet alibi.'

('Chess for fun & Chess for blood', 1942)

Aron Nimzowitsch: 'Fribonden er en forbryder, der hører hjemme bag lås og slå. Milde forholdsregler – som politimæssig opsigt – er ikke tilstrækkeligt!'

('Mit system', 1977)

Bjørn Nielsen: [... om Aron Nimzowitsch] 'Som Menneske var han en beskeden Natur. Opstod der en Uoverensstemmelse, behøvede man kun at vise ham Forstaaelse, og han var rede til at søge Fejlen hos sig selv. En Smule Hensynsfuldhed kunde gøre ham glad, og viste man ham Venlighed, røbede han et ensomt Menneskes længselsfulde og dybe Taknemmelighed.'

('Nimzowitsch Danmarks Skaklærer', 1945)

E. Verner Nielsen: 'Tartakower var en vismand og sagde bl.a.: „Man skal hurtigst muligt se at glemme den turnering, hvori man har spillet dårligt. Hvis f.eks. en spørger mig: Hr. dr. Tartakower, hvordan kan det være, Deres indsats i New York-turneringen var så ringe?', svarer jeg: 'Hvilken turnering taler De om, min herre? Har der været en turnering i New York?" '

('TRÆK af Kampklubbens historie', 1969)

Giorgio Faletti: 'Vi er på en måde to alen af ét stykke, selv om vi af udseende er lige så forskellige som en sort og en hvid skakbrik.'

('Bravo', 2011)

Richard Reti: [... om Capablanca] 'På en måde er skak hans modersmål.'

('Masters of the Chess Board', 1965)

Hans Ree: 'Mit åbningsrepertoire har ingen huller. Det er ét stort hul, hvor nogle få spinkle tråde af halvglemt viden flyder rundt.'

(New in Chess nr. 3, 2012)

Arne Dahl: 'Skakspilleren Jan-Olov Hultin, der sidder nede i Kulturhuset sammen med gamle Erik Bruun og sladrer om os, fører behændigt sit velplanlagte parti skak til ende.'

('Elleve', 2009)

Peter Dürrfeld: 'En stilling, der må virke på en skaksynder som en film om en lungeoperation på en storryger.'

('SKAK for vindere', 1987)

Emil Sutovsky: 'Hvis du f.eks. spiller lynskak, så er det sport. Det er adrenalin.'

('Interview with a grandmaster', 2001)

Bent Larsen: 'Fra Kongeindisk til en kendt Benoni-stilling. På russisk bruger man i øvrigt det samme navn til disse to åbninger: Gammelindisk! Sådan er der så meget, indtil for mindre end tre hundrede år siden kaldte tyskerne violet for brunt.'

('3 points´ forspring', 1980)

Erik André Andersen: 'Geller sagde, at Smyslov var at sammenligne med en fjeder: jo mere man pressede, desto mere strittede den imod!'

('Den Sovjetiske Skakskole', 2001)

Hikaru Nakamura.

Hikaru Nakamura: [... et råd til unge spillere] 'Bare spil skak mod andre mennesker. Det er, hvad jeg gjorde, indtil jeg fik 1800 eller 1900 i rating. Det er meget vigtigt at spille mod andre og i det hele taget at spille meget. Indtil man når et vist niveau, er det overhovedet ikke vigtigt at studere ret meget skak – det er langt vigtigere at spille.'

(Chess Life, oktober 2001)

Jule-quiz'en

Løsninger og vindere

Måske var Skakbladets jule-quiz 2012 en anelse lettere end forgængerne årene før, måske er løserne blot blevet dygtigere. I hvert fald var hele tre løsningssæt absolut fejlfri og et fjerde så tæt på, at de manglende svar kunne være en ærgerlig forglemmelse. Men de var der altså ikke, og i en konkurrence tæller jo kun dokumenterede svar. De strenge dommere har derfor besluttet at dele 1. og 2. præmien i tre lige store dele, idet det næsten-fejlfri sæt belønnes med den første af de ti præmier, som ellers fordeles ved lodtrækning blandt alle med mindst 5 rigtige. De fleste løsere havde langt flere rigtige, og det var i det hele taget svært ikke at lade sig imponere af løsernes viden og analytiske færdigheder.

Vinderne:

1.-3. præmie, gavekort a 250 kr.:

Ove Kroll, Snedsted
Palle Henriksen, Birkerød
Claes Løfgren, Randers

10 præmier, gavekort a 100 kr.:

Peter Munk Andersen, Thisted
Jens Hartung Nielsen, Brønshøj
Bent O. Kristensen, Højbjerg
Martin Haubro, Ballerup
Søren Holm Jensen, København
Erik Nielsen, Aarhus
Palle Skov, København
Claus Olsen, København
Ole Kamp Sylvestersen, Brønshøj
Bent Sørensen, Nørresundby

Quizmaster-holdet bag opgaverne bestod også denne gang af Jes Knudsen samt Jens Kristiansen, som altså undervejs avancerede til verdensquiz-mester. Før vi overlader dem at gennemgå opgaverne, vil Skakbladet gerne takke både dem og løserne for gode bidrag til det, der er ved at udvikle sig til en rigtig juletradition.

Løsningerne:

Opgave 1:

A) *Bo Jacobsen,* danmarksmester 1976. Efter at have vundet mesterskabet udtalte Bo, at han nu ville holde op med at spille skak. Det løfte holdt han så i 3-4 år, hvilket vi synes er ganske godt klaret. Fotoet er fra Politiken Cup, 1980.

B) *Erik Andersen,* 12 gange danmarksmester fra 1923 til 1936. Og så døde han endda i 1938 i en alder af kun 34 år.

C) *Erling Mortensen,* International Mester og danmarksmester 1981, 1987, 1989 (efter omkamp med selveste Bent Larsen) og 1991 (efter omkamp med en meget ung Peter Heine Nielsen). Tegningen er fra bulletinen fra skak-OL i Luzern, 1982.

Opgave 2:

A) *Erik Andersen,* foreviget som B ovenfor, der fik spillet flest turneringspartier mod Nimzowitsch. I alt seks blev det til, tre remiser og tre nederlag.

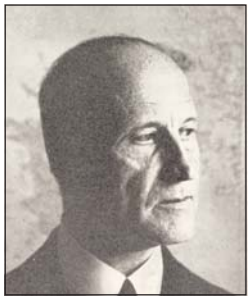

Jørgen Møller.

B) *Jørgen Møller,* en af Danmarks bedste spillere i den første fjerdedel af forrige århundrede, scorede i tre partier mod Nimzowitsch som den eneste dansker 50 procent – en gevinst, en remis og et tab. Gevinsten var i Göteborg, 1920, hvor Nimzowitsch fik et af sine dårligste resultater i karrieren. Jørgen Møller har lagt navn til 'Møller-angrebet' i italiensk samt 'Møller-varianten' i spansk, i dag ofte – noget misvisende – betegnet 'Möller-Arkhangelsk-varianten'.

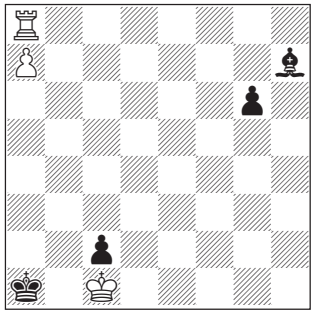

C) *1. Tg8! Lxg8 2. a8D† La2 3. Dh8† mat.*

Enkelt og smukt!

Opgave 3:

A) *Jan Timman,* hollandsk super-GM, der i 1993 spillede og tabte en VM-match mod Karpov. Matchen var om FIDE's VM-titel, efter at Kasparov og Short havde brudt med skakforbundet og spillede deres VM-match uafhængigt. Timman har siden starten været en af chefredaktørerne for det hollandsk baserede, men engelsksprogede tidsskrift 'New In Chess'. Han deltog i Politiken Cup, 2012 og kommer igen i år.

B) *Fridrik Olafsson,* Islands første stormester. Olafsson deltog i 2012 i 'Larsens Nordjyske Mindeturnering', hvorunder han ved et arrangement i Aalborg Skakforening bl.a fortalte om sit mangeårige venskab med Bent Larsen. I 1965 var han på tale som sekundant for Bent Larsen til dennes kandidatmatch mod Ivkov i Bled. Desværre måtte han melde

Foto: tr.

Ved Nordisk Skak Forbunds 100 års jubilæum i 1999, som blev fejret i København, mødtes Fridrik Olafsson og Bent Larsen i en opvisningsmatch i Tivolis koncertsal.

fra af arbejdsmæssige grunde, men, som han sagde i Aalborg, han mente nok, han kunne hjulpet Bent med et og andet. Olafsson var FIDE-præsident fra 1978 til 1982. Ved Clarinturneringen i 1980 (som Bent Larsen vandt), slog han den regerende verdensmester, Anatoly Karpov.

C) *Heikki Westerinen,* der i 1975 blev Finlands første stormester. I 1969 tabte han en match mod Bent Larsen 2-6. I 2012 spillede han med i 'Copenhagen Chess Challenge'.

Opgave 4:

A) *'Kvalibørven'* udgives af *Allerød Skakklub.*

B) *'Bjørnen'* udgives af *Herning Skakklub*, formentlig en henvisning til klubbens gamle medlem, Bjørn Nielsen, der i 40'erne fire gange vandt danmarksmesterskabet.

C) *'Bondefangeren'* udgives af *Hillerød Skakklub,* men et klubblad med samme navn udgives også af Haderslev Skakklub.

Opgave 5:

A) *'Slagsmål i Odensegade'* har *Jan Løfberg* som forfatter sammen med med-quizmaster Jens Kristiansen. Den handler om københavnsmesterskabet i 1980, der spilledes i Københavns Skakforenings daværende lokaler i Odensegade på Østerbro.

B) *'Søslanger'* er af opgavekomponisten *Walther Jørgensen.* Den omhandler en særlig opgavetype, hvor der skal sættes mat i temmelig mange træk, oftest ved at benytte den samme manøvre mange gange. Fordi den dukker op igen og igen, har de fantasifulde opgavefolk sammenlignet fænomenet med de gådefulde søslanger.

C) *'Øst og vest for Hareskoven'* er skrevet af IM Bjarke Kristensen. Den omhandler stormesterturneringen i 1983, der blev spillet i Gladsaxe og Farum og vundet på deling af Curt Hansen og Adorjan.

Jo, opfindsomheden kan være stor, når skakbogsforfattere skal finde på iøjnefaldende titler til deres bøger.

Opgave 6:

Jens Enevoldsen.

A) *Jens Enevoldsen,* der omtales som citeret af *Karpov* i 'Chess is my Life' (og vistnok flere andre steder). Karpov mødte Enevoldsen i et parti ved skak-OL i Skoplje, 1972. Han syntes åbenbart, hans gevinstparti var så interessant, at han har kommenteret det flere steder.

B) *Ole Jakobsen,* der ved IBM-turneringen, Amsterdam 1973 vandt et fint slutspil mod Torre, bl.a. i sin tid kommenteret i Skakbladet. *Timman* viser og analyserer slutspillet i sin bog 'Power Chess with Pieces', hvorfra citatet stammer. I øvrigt, med hensyn til Ole, der ifølge Timman var 'incredible tall': Faktisk var han et par centimeter lavere end Jens Kristiansen, og adskillige centimeter lavere end Peter Heine Nielsen.

C) *Jacob Øst Hansen,* der ved studenter-OL i Teeside, 1974 spillede en meget skarp variant i Wiener-parti mod John Nunn – senere er varianten blevet kaldt 'Frankenstein-Dracula-varianten', eftersom nogen mente, at hvis de to, fra gysergenren kendte herrer skulle spille et parti skak, måtte det cirka blive på den måde, det ville forløbe. Varianten blev i 60'erne spillet en del i k-skak på højt plan af Julius Nielsen, så en del danske spillere havde på dette tidspunkt et ganske godt detailkendskab til den. Nunn vandt mod Jacob Øst et fint parti, som han kommenterede grundigt i 'Secrets of Grandmaster Play', skrevet i samarbejde med Peter Griffiths.

Opgave 7:

A) *1950* blev der afholdt FIDE-kongres i Danmark, nærmere bestemt på 'Bellevue' i Klampenborg, nær København. Det var en af de første efter Anden Verdenskrig, og bl.a. indførte man officielt titlerne Stormester, International Mester og International Damemester samt udstak retningslinjerne for, hvordan de kunne erhverves fremover.

B) *27 stormestre,* blev der udnævnt på FIDE-kongressen ved premieren på den ny titel. De aktuelle verdensstjerner fik selvfølgelig titlen, men også en del gamle mestre på fordums meritter, såsom Maroczy, Mieses, Bernstein, Tartakower m.fl.

C) *Jens Enevoldsen,* der i Travemünde, lige efter FIDE-kongressen vandt over Friedrich Sämisch, født 1896. Sämisch var en stærk mester i 20'erne, men havde på dette tidspunkt for længst set sine bedste dage som skakspiller. Sjovt nok skriver Enevoldsen i '30 år ved skakbrættet', at hans første rigtige entré i den københavnske skakverden var i 1924, hvor han vandt over samme Sämisch i en simultanforestilling.

D) *David Bronstein,* født 1924, blev besejret af Søren Bech Hansen i en hurtigskakmatch i ØBRO i 1990.

E) *Sämisch* (jf. spørgsmål C), desuden *Ossip Bernstein* (født 1882) i IBM-turneringen 1961. *Savielly Tartakower* (født 1887), blev besejret af Enevoldsen i en match i 1948.

F) *Salo Flohr,* født 1908, blev i Vejlby-Risskovs hurtigturnering i 1966 slået af Per Holst som ganske ung junior. Det er bl.a. omtalt af Bent Larsen for få år siden i Skakbladet. Flohr og Taimanov var de år på simultanturné i Danmark, så en del lidt ældre danske skakspillere har sikkert deres skalp, men kun få i mere seriøse partier.

Opgave 8:

A) *Morten Messerschmidt,* Dansk Folkeparti.

B) *Søren Søndergaard,* Folkebevægelsen mod EU.

KØBES!

Ven af skakhistorie søger **Skaktidsskrifter før 1960 og ældre skaklitteratur på alle sprog.**

Betaler ekstra god pris for:

Tidsskrift for Skak #1, 2, 27 / 1896 eller hel årgång 1896.

Arbejderskak #1–4 årgång 1 1931; #2 1932.

Talvblaðið (Færøerne) alle udgivne numre.

Norsk Sjakkblad 1906; 1908; #4/1959; #1/1960; #2-3/1968; #5/1969;

Deutsche Schachzeitung 1846, 1850, 1856, 1858, 1859, 1876.

Fernschach #12/1932; #8-12/1939.

Calle Erlandsson
Nyckelkroken 14
SE-22647 Lund, Sverige

Tel. +46 46 149 749
Mobil +46 733 264 033
callena@telia.com

I foråret 2012 vedtog EU-parlamentet en resolution, der anbefaler at indføre undervisning i skak i folkeskolerne, det såkaldte 'Chess in Schools'-program. Det medførte syrlige kommentarer fra flere danske EU-parlamentarikere.

Opgave 9:

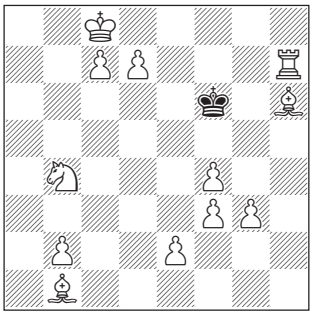

A) *1. d8D† Ke6 2. De7† mat.*

Derefter drejes brættet 90 grader med uret. Så kan der sættes mat med...

1. b8T Kf4 2. Tf8† mat.

Efter yderligere en drejning:

1. d8L Kd4 2. Lf6† mat.

Og efter endnu en drejning:

1. f8S Kd5 2. Lb7† mat.

Og således fik vi alle fire forvandlinger i løsningerne. Jo, en skakopgave med en ordentlig rundtur i manegen.

B) *Knud Hannemann* havde komponeret opgaven. En sand skakopgavemester, der internationalt fik tilnavnet 'The Danish Wizard'. I 1973 fik han som den første dansker tildelt titlen 'International Mester i Opgaveskak'. Har man smag for den slags, bør man aflægge et besøg på www.problemskak.dk.

Opgave 10:

A) *Jakob Aabling Thomsen* trak *32. c3!!* (mod Roger Sætre i Politiken Cup, Skakbladet nr. 5, side 17).

B) *Sune Berg Hansen* trak *51. g5!* (mod Mikkel Antonsen ved DM, Skakbladet nr. 3, side 13).

C) *Vladimir Kramnik* trak *36. Tc7!!* (mod Veselin Topalov i Monaco, Skakbladet nr. 5, side 43).

Tag stilling!

Løsninger til taktikøvelserne side 3.

1. *Jens Kristiansen*
Gyula Rajna
Roskilde internationale Turnering, 1978. **30. Txh6!!** Også 30. cxd5! var en vinder, f.eks. 30... cxd5 31. Tc3 etc.

30... De3. Tårnet er naturligvis tabu, men også 30... dxc4 31. Dg6† Kd7 32. Th7! er håbløst.

31. Dg6† Ke7 32. h3! De4 33. Dg5† Kf7 34. Dh5† Ke7 35. Th8 Txh8 36. Dxh8 Ld7 37. Dxg7† Kd8 38. Df8† Le8 39. Dd6† Ld7 40. Db8† Ke7 41. Ld6† Kf7 42. Df8† Kg6 43. Dg8† Kf6 44. Dg5† Kf7 45. De7†. 1-0.

2. *Bjarke Kristensen*
Jens Kristiansen
Københavnsmesterskabet 1979. **24... Lg5!!** 24... Db6† 25. Dd4 Tg2† 26. Kh1 Dxb3 27. De4 Tf8! giver en bonde, men ikke mere.

25. Dd4. 25. Dxg5?? Db6† og mat! **25... Le3†.** 25... Td8! var endnu bedre: 26. Dxd8† Lxd8 27. Txe2 Lb6† 28. Kh1 f6 etc.

26. Dxe3 Txe3 27. Txe3 Tc8 28. Tce1 h5 29. Ld4 Tc2 30. Lxa7 Da6 31. Ld4 Da2 32. Sg4 Tg2† 33. Kh1 Txh2† 34. Sxh2 Dg2 mat. 0-1.

3. *Jens Kristiansen*
Jon Loftir Arnason
Multitabs turneringen, Gladsaxe 1979. **21. Sf6!!** Sort kan ikke lade den blive stående der! **21... Kxf6 22. Sxe6† Kxe6 23. Dg5! Le8.** Nødvendigt. Men nu er Tc8 udækket.

24. Dg4† f5 25. exf5† Ke7 26. fxg6 Lxg6 27. Dg5† Kd7 28. Txf8 Txf8 29. Txf8 Dxc3. Jens Kr. i Skakbladet: 'Krudtrøgen letter, og Sort sidder tilbage med kvalitet i undervægt og en håbløs kongestilling.'

Årets Skakspiller 1977 – Jens Kristiansen får overrakt den nyindstiftede dansk Skak-Oscar af Skakbladets redktør, Thorbjørn Rosenlund, under den internationale turnering i Roskilde 1978.

30. Dg4† Ke7 31. Df3. Bedre straks 31. Ta8! **31... Sb4 32. Ta8 Dxd3 33. Txa7† Ke6 34. Df8 Sd5 35. Dg8† Ke5 36. Dg7† Ke6 37. h4.** 37. Kh2!

37... Kf5 38. Df8† Ke5 39. Dg7†?! Sandsynligvis tidnød. Hurtigere var 39. Te7†! Sxe7 40. Dxe7† Kd4 41. Df6† Ke3 42. Df2 mat.

39... Kf5 40. Kh2! Sf6. 'Her udførte Hvid sit hemmelige træk **41. Df8**, og efter en kort fælles analyse opgav Sort. Han taber yderligere materiale i få træk efter enten Lh3† eller g3-g4†.' **1-0.**

4. *Jens Kristiansen*
Erling Mortensen

DM, Abildgårdsskolen, Odense 1980. **27. Sf5!! exf5 28. exf5 Se6.** JKr: 'Eneste fornuftige parade mod de mange trusler.' Se f.eks. 28... Lxf5 29. Txf5 Sg6 30. Ld4 Lf8 31. Lb7 Dd8 32. Ld5 Se7 33. g6! samt 34. Th5!.

29. fxe6 Lxe6 30. Dh5 Lg4? Kvalitetstabet 30... Dc4 31. Lxa8 Txa8 32. Kg1 var nu heller ikke rart.

31. Dh4 Tb8 32. Ld4. 32. La7! **32... De6 33. Tf4! Lf5 34. Te1 Dg6.** 34... Lxg5 35. Txe6 Lxh4 36. Txe8† Txe8 37. Txf5 Te1† 38. Lf1. Hvid gevinst. **35. Df2 Lxc2 36. Txe7! 1-0.**

5. *Jens Kristiansen*
Gert Iskov

DM, København 1983. **29. Lxe6!** kan naturligvis ikke tages med bonden. **29... Txe6.** 29... Sxd7? går jo ikke, og 29... Tf8 besvares bedst med 30. Td5!

30. Td8† Dxd8 31. Dxd8† Kh7. 31... Kg7 32. Dd4! **32. Df8 Tc6 33. f4 Sg4 34. Dxf7† Kh6 35. De8 Tc7 36. Dh8† Th7 37. Df8† Tg7 38. Dxb4 Kh7 39. Dd6 Tb7 40. b3 a5 41. f5. 1-0.**

6. *Gert Iskov*
Jens Kristiansen

AS04 80 års Jubilæumsturnering, København 1983. **24... Dc8!** slår Hvids angreb tilbage med stor fordel. Af praktiske grunde det sikreste.

Men det mere komplicerede 24... Lxf1! ville også vinde: 25. Txh7† Kxh7 26. g6† Kh8 27. Dh3† og her det træk, man let overser: 27... Lh4!! hvorefter de hvide skakker får en ende. 28. Dxh4† Kg8 29. Dh7† Kf8 30. Dh8† Ke7 31. Dxg7† Kd8 32. Df6† Kd7 33. Se3 Dd2 etc.

Hvid prøver lykken: **25. Df7? Lxf1 26. Txh7†.** Både 26. g6 og 26. Dh5 besvares med 26... Dxh3!! og der er ikke mere at gøre.

26... Kxh7 27. Dh5† Kg8 28. g6 Lf6 29. Se3 Lxg2 30. Kxg2 De6. 0-1.

7. *Jens Kristiansen*
Allan Holst

DM, Lyngby 1991. **21. b4! Dxb4 22. Tb3 Dxb3.** Damen var overbelastet. 22... Da4 23. Lxe7 fxe4 24. Lxd8 ville ikke give modchancer.

23. axb3 Lxh4 24. Sc5 Tde8 25. Sxb7 e4 26. Td1 Tf7?! Der var måske lidt kamp tilbage efter 26... e3 27. fxe3 Lg5. **27. c5 Sc8 28. Db5 Tfe7 29. Td8 Txd8 30. Sxd8 g6 31. g3 Lf6 32. Da6. 1-0.**

8. *Jens Kristiansen*
Klaus Berg

DM, Sørup Hovedgård, Ringsted 1995. **22. Dh4! f6.** Der må skaffes et lufthul. På 22... f5 kan følge 23. Sdf3 fxg4 24. Lxe7 gxf3 25. Sxg6 Kf7 26. Dg4 med fortsat angreb.

23. Th3 Lxe5. 23... Kf8 24. Dh8† Sg8 25. Sxg6† Kf7 26. Dh5 b4 27. Te1! Sh6 28. Lxh6 gxh6 29. f5! **24. fxe5 fxg5 25. Dh8 Kf7 26. Sf3 Sc6 27. Sxg5† Ke7 28. Tf1 Sd8.** 28... Sxe5 29. Te3!

29. Df8†. 'Alt' vinder. Men 29. Tf8! var bedre her. **29... Kd7 30. Th8 Sb7.** 30... Sd6 31. Tg8. **31. Tf7† Kc6 32. Txc7† Sxc7 33. Dxc8. 1-0.**

9. *Tommy Nielsen, NrSundby*
Jens Kristiansen, Sydkysten

1. division 2001/2002. Sådan en udækket randspringer lokker! Men... **13. Sxe5?** burde være erstattet af 13. Le3.

13... Sxe5 14. Lxe7 Dxe7 15. Txd7. Nu det billigste, da 15. Dxh5? Lg4 jo ikke går. **15... Dxd7 16. Dxh5 Sd3.** Og om udfaldet kan der ikke herske tvivl.

17. Sa3 Sxb2 18. Dxc5 Tac8 19. Db4 Sc4. Er man i legehumør, kan man se på 19... Sd3 20. Dd4 Tfd8! 21. Lxd3 De7 22. De3 Txc3!

20. Td1 Dc7 21. Sb1 Tfd8 22. Txd8† Txd8 23. a4? Df4. 0-1.

v/ Hans Larsen – opgaver m.v. til Skakbladet, Kongestien 16, 2830 Virum.

13643
V. Nabokov, 1947

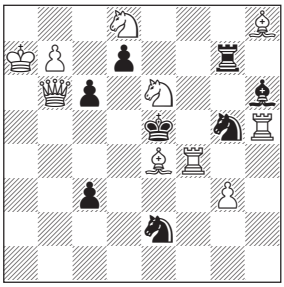

▲ Mat i 2 træk.

13644
E. Ruchlis, 1946

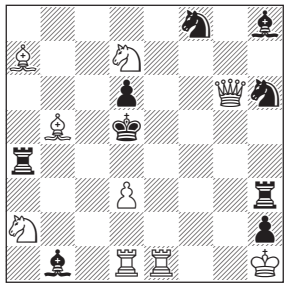

▲ Mat i 2 træk.

13645
K. Richter, 1935

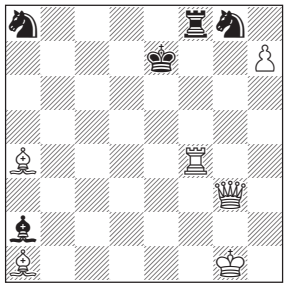

▲ Mat i 3 træk.

▼

13646
C. Jonsson, 2012

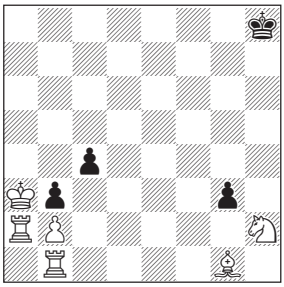

Hjælpemat i 3 træk. 2. løsn.

13647
U. Degener, 1996/97

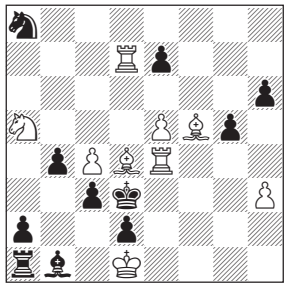

▲ Selvmat i 5 træk.

13648
A. Rusz, 2010

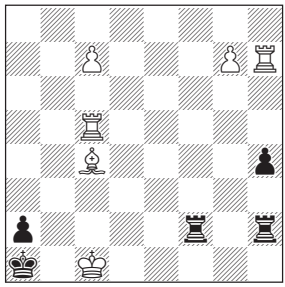

▲ Hvid trækker og vinder.

Opgaveforklaring

13646. Sort trækker først, og Hvid sætter mat i 6. halvtræk. Sort hjælper til.

13647. Hvid trækker først og tvinger Sort til at sætte mat i 10. halvtræk.

Løsninger til 6/2012

13637. 1. Tb7. Truer 2. Df5‡. 1... Txf8 2. Tb3‡. 1... dxe5 2. Da3‡. 1... De3 2. Sxb2‡. 1... Dd4 2. Sb4‡. Forførelser 1. Dh6? Dd4!, 1. Dxb8? Db6! 1. Tf4? De3! Givi Mosiashvili, Georgien (1/5 1949 -).

13638. 1. Dd1. 1... Lxg2/Lg4 2. D(x)g4†. 1... Lf5/Kd4 2. Da4† 1... Kd5 2. Db3†. 1...~ 2. Df3†. Josef Pospíšil, Bøhmen (1/11 1861 - 30/12 1916).

13639. 1. Td4. 1... Kxd4 2. Sd5 Kxd5 3. Sc6. 1... Kf3 2. Sd5 Ke2 3. Sf4†. 1... Ke2 2. Sd4 Kf3 3. Sf4†. Émile Léonard Pradignat, Frankrig (1831 - 2/1 1912).

13640. 1... Dc3 2. Kb1 Lf3 3. Kc1 Le4 4. Lf3 Sd2 5. Kd1 Kd5 6. Ke2 Kc4 7. Kf2 Kd3 8. Le2‡. 1... Dc6 2. Kb3 Td6 3. Kc3 Sd4 4. Kd3 Dc5 5. Ke4 Lg4 6. Kf4 Kd5 7. Lg6 Le6 8. Le4‡. Daniel Novomeský, Slovakiet (30/3 1952 -).

13641. 1. a8L! 1... fxg1D 2. f8D. Træktvang. 2... Dxh2 3. Sxh2 Txa6‡. 2... Dxc5† 3. b5† Dxb5‡. 2... Dd4 3. cxd4 Txa6‡. 2... De3 3. Sxe3 Txa6‡. 2... Df2 3. Dxf2 (3. Txf2 Txa6‡) 3... Txa6‡. 2... Dxf1 3. b5† Dxb5‡. 2... Dg8 3. Dxg8 Txa6‡. 2... Dg7 3. Dxg7 (3. hxg7 Txa6‡) 3... Txa6‡. 2... Dg6 3. Sxg6 Txa6‡. 2... Dg5 3. hxg5 Txa6‡. 2... Dg4 3. Dxg4 Txa6‡. 2... Dg3 3. Sxg3 Txa6‡. 2... Dg2 3. Txg2 Txa6‡. 2... Dh1 3. Txh1 Txa6‡. 1... fxg1S 2. f8S. Træktvang. 2... Sxh3 3. Txh3 Txa6‡. 2... Sf3 3. Dxf3 Txa6‡. 2... Se2 3. Txe2 Txa6‡. 1... fxg1T 2. f8T. Træktvang. 2... Txf1 3. Txf1 Txa6‡. 2... Tg8 3. Txg8 Txa6‡ 2... Tg7 3. hxg7 Txa6‡. 2... Tg6 3. Sxg6 Txa6‡. 2... Tg5 3. hxg5 Txa6‡. 2... Tg4 3. Dxg4 Txa6‡. 2... Tg3 3. Sxg3 Txa6‡. 2... Tg2 3. Txg2 Txa6‡. 2... Th1 3. Txh1 Txa6‡. 1... fxg1L 2. f8L. Træktvang. 2... Lxc5 3. Lxc5 Txa6‡. 2... Lxh2 3. Sxh2 Txa6‡. 2... Ld4 3. cxd4 Txa6‡. 2... Le3 3. Sxe3 Txa6‡. 2... Lf2 3. Txf2 Txa6‡. Henry Wald Bettmann, amerikansk intern mediciner (14/1 1868 - 5/12 1935).

13642. 1. Ld1! Ikke 1. Te3 Ld6† 2. Kh3 Kg5 3. g3 Tf3 4. Txe2 Txg3 5. Kh2 Te3† og Sort vinder. 1... Tf3† 2. Kh2 exd1D 3. Txd1 Te3 4. g3 Lb2 5. Td8 remis! Jan Hendrik Timman, Holland (14/12 1951 -). I verdenseliten og VM-udfordrer i 1993 (mod Karpov, som vandt 12½-8½). GM 1974. Elo-rating 2680 i 1990. Mindre kendt er Timmans optagethed af skakstudier/problemskak. Dan han fyldte 60 år, udskrev New in Chess, som han i øvrigt er chefredaktør af, en kompositionsturnering, der fik mange stærke deltagere. Og hvad skete? Danske 37-årige Steffen Slumstrup Nielsen vandt turneringen! Han var blevet dansk mester i 2012 i problemløsning. Forhåbentlig kan vi fortælle yderligere derom i næste nummer. Timmans seneste bog fra 2011: *My Journeys in the Magical World of Endgame Studies* kan varmt anbefales.

Dansk Skakproblem Klub

http://problemskak.dk/

Kommende turneringer

Indbydelser: Sendes til Skakbladets redaktion (se side 2). Pris (standard): kr. 5,50 / mm (+ moms). 40 mm er gratis for EMT-annoncer.
Anden opsætning: Spørg redaktionen.
Alle indbydelser i Skakbladet lægges desuden på www.dsu.dk uden merbetaling.

Rating af turneringer:
Kontakt Dansk Skak Unions ratingskartoteksfører (se side 2).

Elo-rating:
Ønskes en turnering eller en gruppe Elo-ratet, *skal* det fremgå af indbydelsen og *senest* 40 dage før 1. runde meddeles til DSU's ratingkomite v/ Leif Jensen: ratingkomite@skak.dk.

www.skak.dk
+ 'Invitationer'

K = Koordineret turnering
H = Hurtig- og lynskak

Viking Cup i Frederikssund *H*

9/2. – Frederikssund Skakklub indbyder hermed til den 34. Viking Cup lør. d. 9/2 2013 kl. 10 i Elværket, Ved Kirken 6, Frederikssund. – I Mesterklassen kan vi garantere en 1. præmie på mindst 3000 kr.! – Bemærk: Deltagerne skal møde på spillestedet til indskrivning senest kl. 10. Første runde starter ca. kl. 10.15. Præmieoverrækkelse ca. kl. 18.15. – Turneringsform: 7 runder. Schweizer i M-klassen. Monrad i Basisklasserne. – Betænkningstid: M-klassen: 20 min. + 5 sek. pr. udført træk. Øvrige klasser: 25 min. (uden tillæg). – Klasseinddeling: Mesterklassen fri tilmelding, 1. klasse max. rating 1899, 2. klasse max. rating 1699, 3. klasse max. rating 1499. Samtidig afholdes en særskilt juniorturnering. – Indskud, som betales ved indskrivningen: Hhv. 150 kr. for mesterklassen (GM/IM gratis), 100 kr. for 1., 2., og 3. klasse samt 20 kr. for juniorturnering. Ved eftertilmelding (hvis den accepteres) betales et ekstra gebyr på 20 kr. – Præmier: Minimum hele indskuddet går til præmier. I M-klassen garanteres en 1. præmie på min. 3000 kr. – Tilmelding: Senest torsdag d. 7/2 til Thomas Larsen, tlf. 30 27 57 93, eller via www.frederikssundskakklub.dk. Oplys venligst navn, klub, rating, telefonnr. og ønsket klasse. Bemærk at turneringen af pladshensyn er begrænset til ca. 90 deltagere.

Djurslandsturneringen EMT 2013 *K*

21/3 - 16/5. – Grenaa Skakklub indbyder til den 70. udgave af Djurslandsturneringen. – Spilledage: 7 torsdage: 21/3, 4/4, 11/4, 18/4, 25/4, 2/5 og 16/5 med start kl. 19. Evt. udsatte partier kan afvikles mandag d. 15/4 eller mandag d. 13/5. Evt. omkamp afvikles tirsdag d. 21/5 som hurtigskak. – Afslutning: lynskak og præmieuddeling d. 23/5 kl. 19.30. – Spillested: Grenaa Idrætscenter, Ydesvej. – Betænkningstid: 2 timer til 40 træk, derefter ½ time + opsparet tid til resten af partiet. – Mødetid: Grenaa Skakklub tillader ½ time for sent fremmøde. – Turneringsform: Allemod-alle grupper, evt. Monrad. – Indskud: 150 kr., betales ved 1. runde. – Præmier: 1. præmie i mesterklassen 800 kr. – Rygning: Der er rygeforbud i Idrætscentret. – Tilmelding med navn, fødselsdata, ratingtal og telefonnummer: senest 12/3 til Asger Hartelius, Ågade 9 K, 8500 Grenaa, tlf. 86 32 23 72, email: asger.h@stofanet.dk.

Solrød Påskelyn 2013 *H*

27/3. – 11 runders lynturnering. – Spilles på Solrød Gl. Skole, Højagervænget 33, 1. sal, 2680 Solrød Strand med start kl. 19.00 onsdag den 27. marts 2013. – Spilletid er 5 minutter til hele partiet. – Indskud er på 20 kr., som ubeskåret går til præmier. Præmiesummen forhøjes med 500 kr.

OK og SuperBrugsen Cup 2013

3. WEEKENDTURNERING!!

Tølløse skakklub indbyder til 5 runders koordineret turnering

Spilledag/tidspunkt:

Fredag den 5. april	kl.	19.00-24.00
Lørdag den 6. april	kl.	10.00-15.00
og	kl.	16.00-21.00
Søndag den 7. april	kl.	10.00-15.00
og	kl.	16.00-21.00

Spillested:
Bemærk nyt: Digitale ure og flere andre forbedringer.
Tølløse Centralskole, Sportsvej 3, Tølløse. Ad Hjortholmvej til Sportsvej, ved Tølløsehallen. Ca. 15 minutters gang fra jernbanestationen.
Rygning- og mobilforbud.
Kantine: Håndmadder, kaffe, vand, øl, brød m.m.

Grupper:
Der spilles fortrinsvis i 6-mands grupper.
Turneringen er også Elo-ratet.
Mulighed for spillere med rating under 1300 at spille 7 runder med nedsat tid – spilletid i alt 3½ time.

Betænkningstid:
2 timer til 40 træk, derefter ½ time + opsparet tid til resten. Mødetid senest 1 time efter rundens start.

Indskud:
150 kr. Juniorer op til 16 år 100 kr.

Præmier:
Øverste gruppe: 1. pr. 1.000 kr. + pokal. 2. pr. 500 kr. 3. pr.: Surprise.

Øvrige grupper: 1. pr. 600 kr. + pokal. 2. pr. 300 kr. 3. pr.: Surprise.

Tilmelding:
Med navn, fødselsdato, rating og telefonnr. senest 31. marts til Janech Hansen, tlf. 59 18 03 19, e-mail: janech@mail.dk.

Hjemmeside:
www.tolloseskakklub.skysite.dk

Herudover er der naturaliepræmier (en flaske whisky, rom, vin, øl, skakbøger, skaksoftware eller andet) til præmier for f.eks. første gevinst i en runde, første mat i en runde osv. – Turneringen Elo-rates. – Tilmelding senest den 27. marts 2013 via turneringens web-portal www.sydskak.dk/turnering/paske13/, hvor der også kan fås yderligere oplysninger om turneringen.

GSF - 80 år *K*

2/4 - 7/5. – 5-runders EMT (Elo-rates) i Gladsaxe Skakforening: Til Jernbanen 20, 2880 Bagsværd. – Tirsdage kl. 19.15. – 6-mands grupper + evt. Monrad i bunden. – Betænkningstid: 90 min + 30 sek pr. træk til hele partiet. – Indskud: 150. kr. – Præmier: Indskud ÷ afgift + bonus. – Tilmelding via ksu.dk(kalender). Eller til Mikael Dræger, tlf. 40 43 61 29.

Nørresundby Bank Forårsmesterskab 2013 *K*

4/4 - 2/5. – Nørresundby Skakklub indbyder til 5 runders koordineret EMT, som Elo-rates i muligt omfang. – Der spilles torsdage fra 4/4 - 2/5. – Betænkningstid: 1 time 30 min. til 40 træk plus 30 min. og opsparet tid til resten af partiet, samt 30 sek. i tillæg pr. træk. – Se detaljeret indbydelse på turneringens egen hjemmeside: enpassant.dk/foraar.

Herlev Forårs EMT 2013 *K*

8/4 - 10/6. – Herlev Skakklub indbyder hermed til 7-runders koordineret turnering i klubbens lokaler, i 8-mands grupper hvis det er muligt. Turneringen afvikles over 9 mandage. Der er undervejs afsat to mandage, hvor udsatte partier kan afvikles, såfremt begge spillere kan spille på de pågældende tidspunkter. – Bemærk den kortere betænkningstid (som i KSU's holdturnering). – Spilletidspunkter: Mandagene 8/4, 15/4, 22/4, 6/5, 13/5, 27/5 og 10/6, alle dage kl. 19.15-23.15. Urene startes præcis kl. 19.15. Udsatte partier kan afvikles mandagene 29/4 og 3/6, ligeledes kl. 19.15-23.15. – Turneringen Elo-rates. – Betænkningstid: 2 timer pr. spiller til hele partiet. I øverste gruppe dog 1½ time til hele partiet med 30 sekunders tillæg pr. udført træk. – Spillested: 'Marielyst', Herlev Hovedgade 172, 2730 Herlev (indgang fra J.E. Pitzners Vej). Bemærk: Der må ikke ryges i bygningen. Bus 350S kører lige til døren. – Indskud: 150 kr., juniorer og folkepensionister dog kun 100 kr. Hele indskuddet minus EMT-afgift går til præmier. – Tilmelding og indskud: Telefonisk tilmeding til Kenneth Nielsen, tlf. 44 91 30 30, senest d. 27/3 2013. Indskud betales samtidig med tilmeldingen, og senest d. 27/3, på Herlev Skakklubs konto i Danske Bank (Reg.nr. 1551, Kontonr. 2505753014). Husk at anføre fuldt navn ved betalingen, f.eks. i tekstfeltet. Hurtig tilmelding anbefales pga. max. 32 deltagere.

Køge Bugt Forår 2013 *K*

10/4 - 29/5. – 7 runders EMT med mulighed for afbud til en eller flere runder. – Spilles på Solrød Gl. Skole, Højagervænget 33, 1. sal, 2680 Solrød Strand med start kl. 19.00 følgende onsdage: 10/4, 17/4, 1/5, 8/5,

Sondex Cup
Kolding Bymesterskab 2013

7. WEEKEND TURNERING!!

Skakklubben Springeren indbyder til 5 runders koordineret turnering.

Spilledage/tidspunkt:

Fredag den 12. april kl. 19.00-24.00

Lørdag den 13. april kl. 10.00-15.00 og kl. 16.00-21.00

Søndag den 14. april kl. 10.00-15.00 og kl. 16.00-21.00

Spillested:

Kolding Uddannelses Center, Ågade 27, 6000 Kolding.
I hyggeligt miljø ved åen.
Ekstra god plads til alle spillere.
10 minutters gang fra banegården.
Gratis parkering ved spillestedet.

Rygning- og mobilforbud på spillestedet.

Kantine: Dejlig buffet, kaffe, vand, øl, brød m.m.

Grupper:

Der spilles i 6-mands grupper, sidste gruppe evt. som Monrad. NB: I øverste gruppe kan der ikke aftales remis før efter træk 25, heller ikke ved trækgentagelse, dette pga. live-transmission.

Turneringen er også Elo-ratet.

Betænkningstid:

40 træk 2 timer, derefter ½ time + opsparet tid til resten af partiet. Mødetid senest 1 time efter rundens start.

Indskud: 250 kr.

Indbetales til Spar Nord 9277-4579858139 senest 3.4.2013. Ved senere betaling tillægges 50 kr.

Max. 120 deltagere, så skynd dig at tilmelde dig. GM/IM'ere gratis.

Præmier:

Øverste gruppe:
1. præmie 3.000 kr. + vandrepokal og titlen Kolding Bymester.
2. præmie 1500 kr.

Øvrige grupper:
1. præmie 700 kr., 2. præmie 400 kr.

Overnatning:

Gratis overnatning på centralt beliggende hotel for GM/IM'ere . Gratis overnatning til de første 15 spillere, der ønsker overnatning, på Danhostel i 5-sengs værelser, 20 min. gang fra spillestedet. Tilmelding direkte til undertegnede om gratis overnatning.

Gode og billige overnatningsmuligheder nær spillestedet, se links på vores hjemmeside:
www.skakklubbenspringeren.dk

Tilmelding:

Med navn, fødselsdato, rating og telefonnr. senest den 3. april 2013 til Richardt Ebbesen,
tlf. 75 53 76 36,
email: r.ebbesen@stofanet.dk.

Eller ved online tilmelding på
www.skakklubbenspringeren.dk

Vel mødt i Kolding, byen der byder på mange oplevelser.

15/5, 22/5 og 29/5 2013. – Spilletid: 90 minutter til hele partiet med tillæg på 30 sekunder fra træk 1. – Indskud: 100 kr., og heraf går de 70 kr. til præmier. – Turneringen Elo-rates, hvis betingelserne er opfyldt. – Tilmelding senest den 8. april 2013 via turneringens web-portal: www.sydskak.dk/turnering/kbf2013/, hvor der også kan fås yderligere oplysninger om turneringen.

Greve Skakklubs Store Bededags EMT 2013 *K*

26/4 - 28/4. – Turneringstype: Koordineret EMT, Monrad. – Spilledage: Fredag, lørdag, søndag den 26.-28. april 2013. – Spillested: Greve Skakklubs spillelokaler i Aktivhuset Olsbækken, Olsbæk Strandvej 43, 2670 Greve. Tlf. 43 90 13 85. Starttidspunkt: Alle dagene kl. 10.00. Fredag og søndag yderligere kl. 16.00. – Max. antal: 30 deltagere. – Form: 5 runder med grupper på 6 deltagere. Laveste gruppe evt. med flere deltagere og Monrad. – Indskud: 100 kr. Indskud betales senest ved første rundes start. – Spilletid: 2 timer til de 40 første træk og derefter 30 min. plus opsparet tid til resten af partiet. – Præmier: Præmiesum udgør 70 kr. (indskud ÷ EMT-afgift) pr. deltager. Der er præmier i alle grupper. Førstepræmie i gruppe 1 er 1000 kr. Elo-rating: Turneringen Elo-rates, hvis betingelserne er opfyldt. – Rygning: Er ikke tilladt. – Mobiltelefon: Der anvendes DSU's reglement. – Fremmøde: Ved fremmøde senere end 30 minutter efter igangsat ur, er partiet tabt. – Tilmelding: Thorkild Thomsen, email: thorkild.thomsen@gmail.com, eller tlf. 56 14 35 79 / 26 79 35 79. Senest onsdag den 24. april.

Femmeren Syddjurs 2013 *K*

1/5 - 29/5. – Koordineret Forårs-EMT. Syddjurs Skakklub indbyder hermed til den 22. koordinerede forårs-EMT i år på Rosengården, Tingvej 22, Hornslet. Turneringen Elo-rates. – Turneringen har skiftet navn og spillested efter navneskiftet fra Skødstrup Skakklub til Syddjurs Skakklub, og flytningen til Rosengården i Hornslet. Der er gode lokaler at spille i, og vi har en god kantine med rimelige priser. Buslinie 100 Odder-Hornslet og Nærbane Odder-Grenå stopper tæt på spillested. – Turneringsform: Alle-mod-alle og eventuelt Monrad-gruppe. – Spilletidspunkter: Der spilles de 5 onsdage i maj, fra kl. 18,45 - 23,15, den 1/5, 8/5, 15/5, 22/5 og 29/5. Udsatte kampe kan spilles på mandage i klubben eller efter aftale. – Spilletid: 1 time 45 min. til 40 træk, ½ time til resten. – Indskud: Mester og basisklasse 150 kr. 6. HK juniortilskud ydes. – Præmier: Kontante præmier. – Tilmelding: Senest den 24. april til Willy Møller Nielsen, Bondehaven 30, 8541 Skødstrup, tlf. 86 99 24 61, email: willymn@gmail.com.

Copenhagen Chess Challenge 2013

BMS Skak inviterer igen i 2013 til international åben GM-turnering i ugen med bededagsweekenden. Turneringen vil også i 2013 have stærke GM'er og IM'er i toppen af feltet og give mulighed for at lave GM & IM-norm.

Turneringen er åben for alle spillere. Turneringen spilles som 9 runders Swiss, på Tapeten, Magleparken 5, 2750 Ballerup i tiden fra onsdag den 24. april (eftermiddag) til og med søndag den 28. april 2013. Betænkningstiden vil være 90 minutter + 30 sekunder pr. træk.

Præmier: 1. pr. 4000 kr., 2. pr. 3000 kr., 3. pr. 2000 kr., 4. pr. 1000 kr., 5. pr. 1000 kr., 6. pr. 500 kr., og herudover 4 ratingpr. a 1000 kr.

Indskud: GM, IM, WGM, WIM gratis. FM, WFM 300 kr. Spillere med Elo 600 kr. Spillere uden Elo 800 kr.

Kontakt: Lars-Henrik Bech Hansen, tlf. 27 57 63 58, eller Tom Skovgaard, tlf. 24 28 14 10.

Yderligere information og tilmelding senest 20. april 2013 – se turneringens hjemmeside:

www.copenhagenchesschallenge.dk

Admiral Niels Juel Cup

20/4 - 27/4 2013

Køge Kyst Skak Alliancen arrangerer en åben GM-turnering i perioden 20. april - 27. april 2013.

Turneringen omfatter 10 runder, og der er gode muligheder for at score titel-normer, da der inviteres en række stærke spillere.

Turneringen spilles på Asgård Skole i Køge og er åben for alle.

Indskuddet til turneringen er 500 kr. GM, IM, WGM og WIM deltager gratis.

Se mere på turneringens web-portal: www.skakturnering.dk/turnering/njc2013.

Her kan du også tilmelde dig og se, hvem der ellers deltager.

Danmarksmesterskabet 2013

23/3 – 1/4, på Konventum i Helsingør.
Mulighed for at spille 7 runder på 7 dage, 5 runder på 5 dage, eller 5 runder på 3 dage enten i starten eller slutningen af påsken. Se Skakbladet nr. 1.

Information, tilmelding, resultater, partier:

www.skak-dm.dk/2013/

Afsender: Dansk Skak Union, Hybenvej 21, 8763 Rask Mølle.

POST PP DANMARK

Magasinpost SMP
ID-nr. 42197

Nytårsskak

CXU Nytår Skakforeningen ØBRO havde 68 deltagere i sin åbne turnertng mellem jul og nytår. Forhåndsfavoritten, stormester Jonny Hector med svensk flag, men som repræsentant for sin danske klub gennem mange år, Nordkalotten, kom i mål som sikker vinder med 6 point af 7. Mere overraskende var andenpladsen til Bjørn Møller Ochsner fra nordjyske Jetsmark. Med 5½ point holdt han et forfølgerfelt på ni spillere, heriblandt IM John Arni Nilssen, Færøerne og K41, samt formanden for Københavns Skakforening, Sigfred Haubro, et halvt point bag sig.

Jonny Hector.

www. oebroskak.dk

Rilton Cup Den 42. nytårs-open i Stockholm havde 78 deltagere, heraf ikke færre end 16 stormestre. Michal Krasenkow, Polen, tog den udelte førstepræmie med 7½ point af 9 foran Aleksandr Shimanov, Rusland, og Erwin L'Ami, Holland, begge med 7 point. Den danske senior-VM Jens Kristiansen måtte nøjes med 5 point ligesom eks-danmarksmester Bo Jacobsen.

www. rilton.se

Hastings Mest berømte nytårsturnering er dog uden tvivl den engelske Hastings, som har en række af historiens største skakmestre blandt vinderne. Bent Larsen delte sejren nytåret 1956-57 med Svetozar Gligoric, Jugoslavien, og vandt alene 1972-73. Før ham finder man navne som Rubinstein, Euwe, Aljechin, Capablanca, Keres, Botvinik, Tal, Spaskij, Smyslov, Karpov og nytåret 2002-03 Peter Heine Nielsen. Den seneste turnering blev vundet af Gawain Jones, England.

www. hastingschess.com/

Dansk Skak Union online

Nyheder, info, rating:
www.skak.dk

Spil skak:
www.skakserver.dk

Netbutik:
www.skaksalg.dk