

Kr. 4,00 inkl. moms.

SKAK BLADET

udgivet af Dansk Skak Union

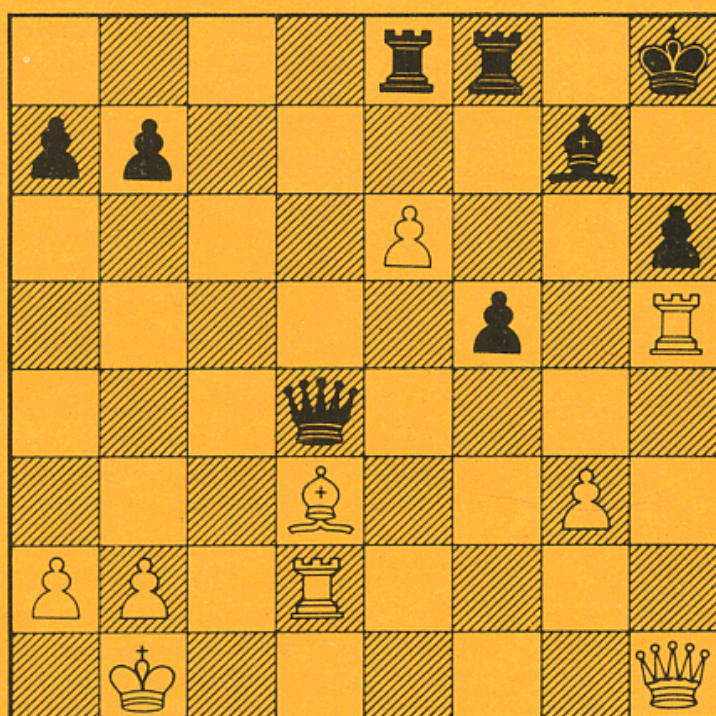

HVID TRÆKKER OG VINDER



FEBRUAR 1974 . 70. ÅRGANG . NR.

2

| | |
|--|----|
| Dansk Skak Union | 26 |
| Danmark rundt | 26 |
| Verden rundt | 26 |
| Indbydelse til Dansk Skak Unions 65. enkeltmandsturnering i Vejle | 27 |
| Dansk Skak Unions styrkeliste | 28 |
| 7. danske ratingliste | 29 |
| <i>Bent Larsen: Fra Philippinerne</i> | 33 |
| <i>Erik Jarlnæs: 2. Jens Enevoldsen</i> turnering | 36 |
| Skoleskak | 39 |
| Litteratur | 39 |
| <i>Bent Larsen: Finansministerens bondefor- vandlinger eller en pause i regerings- forhandlingerne</i> | 40 |
| Divisionsturneringen 1973-74 | 41 |
| Problemskak | 44 |
| Korrespondanceskak | 47 |
| Turneringer | 54 |

PARTIER

Andersen, A. 40 - Estimo 35 - Hansen, J. Ø. 36, 38 - Iskov, G. 37 - Ivkov 33, 34 - Kavalek 33, 35 - Kristiansen, J. 36, 37 (2) - Larsen, B. 33, 35, 40 - Najdorf 33 - Poulsen, A. 38 - Quinteros 34 - Roslund, T. 37 - Torre 35.

OMSLAGSDIAGRAMMET

se side 38

Stof til nr. 4 skal være redaktøren i hænde senest d. 1. marts.

Ny klub i 5. hovedkreds

Unionen byder Sunds Skakklub hjertelig velkommen! Klubben har tilmeldt sig med 8 medlemmer.

Formand: Henry Larsen, Birkevej 12, 7451 Sunds. Spillested: Sundshallens kantine. Spilleaften: Onsdag.

R. F.

danmark rundt

Dansk-bulgarsk venskabsmatch

I weekenden 8.-9. december 1973 var den bulgarske klub »Lokomotiv« fra Sofia på besøg i København og spillede en venskabsmatch mod Kampklubben. Hvert hold bestod af 10 mand + 2 damer og det samlede matchresultat efter lørdagens og søndagens kampe blev en sejr til Kampklubben på 13-11. Kampklubbens hold var forstærket med de to internationale mestre Svend Hamann og Ingrid Larsen.

De enkelte resultater blev:

| | | | | | |
|-----|---|---|----------------------------|---|---|
| 1. | ½ | ½ | Svend Hamann - Minev | ½ | ½ |
| 2. | ½ | ½ | Jørgen Hvenekilde- Babev | ½ | ½ |
| 3. | 1 | ½ | Peter H. Nørby - Filipov | 0 | ½ |
| 4. | 1 | ½ | Finn Petersen - Pipkov | 0 | ½ |
| 5. | 0 | - | Ove Ekebjærg - Metsjkarov | 1 | 1 |
| | - | 0 | Niels Granberg | | |
| 6. | 0 | - | Per Møller - Andreev | 1 | 1 |
| | - | 0 | Peter Gallmayer | | |
| 7. | ½ | - | Peter Gallmayer - Parukhev | ½ | 0 |
| | - | 1 | O. Illum Truelsen | | |
| 8. | ½ | - | Søren Larsen - Svetkov | ½ | ½ |
| | - | ½ | Th. Haahr | | |
| 9. | 1 | - | O. Illum Truelsen- Dagorov | 0 | 0 |
| | - | 1 | Noel Kåber | | |
| 10. | ½ | ½ | G. Heinrich - Utsjormanski | ½ | ½ |
| 11. | ½ | 1 | Merete Haahr - Trojanska | ½ | 0 |
| 12. | 1 | 0 | Ingrid Larsen - Dimova | 0 | 1 |
| | 7 | 6 | Kampklubben - Lokomotiv | 5 | 6 |

verden rundt

Malmø open 1973

Blandt de 98 deltagere i årets åbne turnering i Malmø var mange stærke danske spillere, bl.a.

Fortsettes side 55

SKAKBLADET

Februar 1974 . Nr. 2 . 70. årgang . Redaktion: Hans Rasmussen
Medlemsblad for Dansk Skak Union

Indbydelse til

Dansk Skak Unions

65. enkeltmandsturnering i Vejle

Unionens medlemmer indbydes herved til at deltage i den 65. enkeltmandsturnering, som spilles i Petersmindeskolen og -hallen, Petersmindevej, Vejle, i dagene 6.-15. april 1974.

Der spilles i følgende klasser:

Landsholdsklassen

Eliteklassen

Mesterklassen

1., 2. og 3. klasse

Dameklassen

Veteranklassen

Deltagerne placeres efter tidligere resultater eller efter spillestyrke, jfr. »Reglement for Dansk Skak Unions enkeltmandsturnering og for andre turneringers koordinering med denne«. Dette reglement findes i »Skakhåndbog«, 7. udgave 1970 med senere ændringer, se Skakbladet, juli 1971, januar 1972 og november 1972. Opmærksomheden henledes især på, at §6 blev væsentligt ændret på HB-mødet i august 1972, se sidstnævnte ændring.

Landsholdsklassen spiller 1. runde lørdag den 6. april kl. 14.30-19.30, og derefter spilles et parti om dagen. Bemærk, at landsholdsklassens deltagere skal tilmelde sig og betale indskud ligesom turneringens øvrige deltagere.

Eliteklassens startdato kan ikke fastsættes, før antallet af deltagere i klassen kendes, men 1. runde spilles tidligst søndag den 7. april kl. 14.30-19.30. Elitespillerne vil få besked om startdato og lignende, når lodtrækningen har fundet sted.

Mesterklassen starter onsdag den 10. april kl. 12.30-17.30, og spiller 2 partier skærtorsdag, derefter et parti om dagen.

1., 2. og 3. klasse samt dameklassen spiller 7 runder. 1. runde spilles skærtorsdag kl. 9.30-13.30, og der spilles 2 runder torsdag og lørdag. Bemærk, at dameklassen kun vil blive spillet, hvis der melder sig mindst 8 damer. Damerne bedes meddele, om de ønsker at deltage i en anden klasse, hvis dameklassen ikke bliver oprettet.

Veteranklassen spiller 1. runde skærtorsdag kl. 9.30-14.30, og der spilles et parti om dagen.

Spillested og spilletider vil iøvrigt fremgå af turneringens program, som tilsendes deltagerne. Betænkningstiden samt op- og nedrykningsreglerne vil ligeledes blive meddelt i programmet. Opmærksomheden henledes på, at man rykker en klasse ned, hvis man ikke inden for de sidste 3 år har deltaget i unionens enkeltmandsturnering eller i en lokal, koordineret enkeltmandsturnering.

Turneringsindskuddet skal indsendes samtidig med tilmeldelsen og andrager pr. deltager:

| | |
|------------------------------|---------|
| Landsholdsklassen | kr. 100 |
| Eliteklassen | kr. 90 |
| Mester- og dameklassen | kr. 80 |
| 1. klasse | kr. 70 |
| 2. klasse | kr. 60 |
| 3. klasse | kr. 50 |

Juniorer og pensionister betaler halvt seniorindskud i alle klasser. Præmiernes størrelse fremgår af nedenstående skemaer:

| Lkl | Dkl | Ekl | Mkl | Deltagerantal |
|-------|-----|-----|-----|---------------|
| 2.000 | 400 | 400 | 300 | |
| 1.200 | 200 | 200 | 250 | 0- 8 |
| 800 | 100 | 100 | 200 | 9-14 |
| 600 | | | 150 | 15-20 |
| 400 | | | 100 | 21-26 |
| 200 | | | | over 26 |

| 1.kl. | 2.kl. | 3.kl. | Vkl. | Deltagerantal |
|-------|-------|-------|------|---------------|
| 250 | 200 | 150 | 200 | |
| 200 | 150 | 120 | 150 | 0- 8 |
| 150 | 120 | 100 | 120 | 9-14 |
| 120 | 100 | 80 | 100 | 15-20 |
| 100 | 80 | 60 | 80 | 21-26 |
| | 60 | 50 | 60 | over 26 |

Der vil endvidere blive udsat ærespræmier.

Tilmeldelse skal ske klubvis på en tilmeldelsesblanket, som hver klub vil få tilsendt, og som skal være Bjørn Laursen, Moldevej 33, 7100 Vejle, i hænde senest mandag den 4. marts. Tilmeldelsesblanketten skal være ledsaget af spil-

lerkort for hver enkelt deltager, og turneringsindskuddet skal samtidigt sendes til *Erik Bøegh, Ørstedsgade 3, 7100 Vejle, på girokonto 13928*. Bjørn Laursen står også for indkvarteringen, og kan træffes på *telefon (05) 82 75 31*, helst efter kl. 17.

Enkeltmedlemmer skal medsende deres spillerkort eller tilmelde sig gennem hovedkredsen.

Indkvarteringen vil ske på hoteller, som ligger midt i Vejle, og der er reserveret et stort antal dobbelt- og enkeltværelser til priser, der pr. døgn ligger på 60-115 kr. for dobbelte og på 35-50 kr. for enkelte uden morgenmad og ca. 180 kr. og 90 kr. med morgenmad. Specielle ønsker angående hotelreservation vil blive imødekommet så længe det er muligt. Der er ca. 80 sengepladser på Vandrerhjemmet, Jellingvej 12 (ikke langt fra spillestedet). Her skal medbringes dynebetræk og lagen eller 2 lagener (ikke sovepose), håndklæder og sæbe, etc., og prisen vil være 18,50 kr. pr. nat med morgenmad. Her vil de første 80 blive indkvarteret, som ønsker det.

Langfredag om aftenen vil der blive arrangeret en lynturnering og 1. påskedag om aftenen en stævnefest. Tilmeldelse til begge dele sker på spillestedet.

Dansk Skak Unions rejsefond råder over et antal rejsetilskud til deltagere i påskestævnet. For at komme i betragtning skal et ansøgnings-

skema udfyldes (husk personnummer) og sendes til *Hakon Nielsen, Mariavænget 12, 5360 Hjalense, telefon (09) 11 37 90*, senest mandag den 18. februar. Ansøgningskemaerne kan rekvireres hos Hakon Nielsen, og beløbene vil blive udbetalt skærtorsdag.

Det er nemt at komme fra hotellerne til Petersmindeskolen og -hallen med bus (linie 5), som kører fra Nørretorv hver hele time, første gang kl. 9, og tilbage igen 10 minutter over hver hele time, sidste gang kl. 23.10. I bil kører man igennem byen, forbi Nørretorv, ad Vestergade, Gormsgade og ud ad Jellingvej (mod Herning). Når man er kommet ud af alle svingene og kommer op til toppen af bakken, står der Petersmindehallen på et stort vejskilt i venstre side af vejen, og så følger man skiltene resten af vejen. Der er meget fine parkeringsforhold. Der er et meget fint og billigt cafeteria på spillestedet, så ingen behøver tage andetsteds hen for at spise.

Skakklubben »Evans« og Vejle Skakklub håber der vil komme rigtig mange skakspillere til Vejle i påsken. Vi vil gøre alt, hvad vi kan for at gøre dagene så vellykkede som muligt. Vi mener selv, vi har skaffet fine spilleforhold. Med disse ord ønsker vi alle velkomne til Vejle.

På arrangørernes vegne
Bjørn Laursen

På DSUs vegne
Ole Schøller Larsen

Dansk Skak Unions styrkeliste

Spilleudvalget har den 4. januar 1974 sat følgende styrkeliste:

1. Bent Larsen
2. Svend Hamann
3. Ole Jakobsen
4. Børge Andersen
5. Jørn Sloth
6. Karl Pedersen
7. Bjørn Brinck-Claussen
8. Åge Ingerslev
9. Steen Fedder
10. Troels Bjerre
11. Jens Kristiansen
12. Bo Jacobsen
13. Mogens Moe
14. Jens Kølback
15. Jacob Øst Hansen
16. Gert Iskov
17. Kai Bjerring
18. Frode Fihl-Jensen
19. Erik Bang
20. Svend Pedersen (VRS)
21. Kaj Blom
22. Jørgen Hvenekilde

23. Kaj Rosell
24. Ole Buch
25. Peter H. Nørby
26. Sigfred From
27. Leif Berg
28. Thorbjørn Rosenlund
29. Eigil Pedersen
30. Finn Petersen
31. Allan Jensen
32. Allan Poulsen
33. Michael Kjærbye
34. Arne Sørensen
35. Ulrik Rath
36. Erik Pedersen
37. Eric Brøndum
38. Bent Sørensen
39. Torben Kjeldsen
40. Per Auchenberg
41. Vagn Jensen
42. Peder Madsen
43. Lars Møller
44. Poul Frausing
45. R. Kock Iversen
46. Niels Chr. Steen

47. Jens Otto Pedersen
48. Jørgen Jørgensen
49. John Rødgård
50. Kurt Nielsen
51. Gunnar Nielsen
52. Poul E. Hansen
53. Axel Ros
54. Hartvig Nielsen
55. Palle Henriksen
56. Sv. E. Christensen
57. Ivan Sørensen
58. Per Holst Sørensen
59. V. Bové Quist
60. Frode Søby
61. Niels Granberg
62. Preben Sørensen
63. Helge Hjort
64. Ove Søgård
65. K. C. Bjørnskov
66. Leif S. Christensen

Jens Enevoldsen er på grund af sygdom ikke medtaget på styrkelisten.

Ole Schøller Larsen

7. danske ratingliste

1. januar 1974

| | | | | | |
|-----------------------------------|--------|---|---------|---------------------------|---------|
| A. Spillere med rating over 2200. | | 47. Peder Madsen | 2205 | Brask, Svend | ** 1940 |
| | | 48. Lars Møller | 2203 | Brix, Hans Henrik | * 1875 |
| 1. Bent Larsen | 2620 | B. Øvrige spillere i alfabetisk rækkefølge. | | | |
| 2. Svend Hamann | 2486 | Adelhøj, Benny | ** 1940 | Bruhn, Flemming | * 1859 |
| 3. Ole Jakobsen | 2466 | Alkærsig, Ole | ** 2037 | Byrge, Henrik | ** 1960 |
| 4. Børge Andersen | 2435 | Andersen, Alfred | ** 1975 | Byrn, Carsten | 2088 |
| 5. Jørn Sloth | 2423 | Andersen, Bent | 2070 | Børgesen, Benny | ** 2106 |
| 6. Karl Pedersen | 2419 | Andersen, Bjarne Hj. | 1875 | Carlsen, Bent | ** 1940 |
| 7. Jens Enevoldsen | P 2402 | Andersen, Bo Lund | ** 1875 | Carlsson, Gerner | 2104 |
| 8. Bjørn Brinck-Claussen | 2386 | Andersen, Einar | 2100 | Carstensen, Jørgen | * 2008 |
| 9. Sejer Holm | 2383 | Andersen, Erik | ** 1820 | Christensen, Bent | ** 1940 |
| 10. Steen Fedder | 2375 | Andersen, Erik André | ** 1835 | Christensen, Claus | ** 2030 |
| 11. Troels Bjerre | 2370 | Andersen, Flemming | ** 1940 | Christensen, Erik A. | ** 1895 |
| 12. Jens Kristiansen | 2369 | Andersen, Flemming S. | * 1950 | Christensen, Johannes | ** 1915 |
| 13. Bo Jacobsen | 2367 | Andersen, H. Kjærsgård | ** 1890 | Christensen, Karlo K. | ** 1940 |
| 14. Åge Ingerslev | 2360 | Andersen, Ib | 2086 | Christensen, Knud Kokholm | ** 2066 |
| 15. Mogens Moe | 2358 | Andersen, Kåre Vissing | 2025 | Christensen, K. V. | ** 1940 |
| 16. Jens Kølbæk | 2345 | Andersen, Niels-Jørn | * 1919 | Christensen, Leif | * 2050 |
| 17. Jacob Øst Hansen | 2331 | Andersen, N. Klit | 1835 | Christensen, Nick | ** 1940 |
| 18. Gert Iskov | 2330 | Andersen, Poul | 1840 | Christensen, Rudolf | ** 1910 |
| 19. Frøde Fihl-Jensen | 2328 | Andersen, Steen | ** 1940 | Christensen, Steen | 1987 |
| 20. Erik Bang | 2319 | Andersen, Svend Erik | * 1822 | Christensen, Svend-Erik | 2144 |
| 21. Svend Pedersen (VRS) | 2303 | Andersen, Willy Karl | ** 1900 | Christiansen, Arne | * 1935 |
| 22. Kai Bjerring | 2301 | Andreasen, A. | ** 1899 | Christiansen, Erling | * 1994 |
| 23. Kaj Blom | P 2300 | Andreasen, Harry | * 1958 | Christiansen, Jens J. | ** 2016 |
| 24. Jørgen Hvenekilde | 2298 | Andreasen, Per | ** 1961 | Christiansen, Søren M. | * 1949 |
| 25. Kaj Rosell | 2283 | Andresen, Hans J. | ** 1902 | Christoffersen, Carl | * 1841 |
| 26. Ole Buch | * 2282 | Anthonsen, Ole | ** 1925 | Christoffersen, Nels | 1935 |
| 27. Peter H. Nørby | 2263 | Antonsen, Karl | ** 1939 | Clausen, Ingolf | 2014 |
| 28. Sigfred From | 2255 | Appelquist, Lasse | * 1987 | Clausen, Martin | ** 1940 |
| 29. Leif Berg | 2252 | Asmund, Gert | ** 1940 | Clausen, Steen | ** 1937 |
| 30. Thorbjørn Rosenlund | 2245 | Autzen, Torben | ** 1940 | Cour, René la | ** 1940 |
| 31. Eigil Pedersen | 2240 | Bak, Jørgen P. | ** 1940 | Dahlberg, Preben | * 2054 |
| 32. Finn Petersen | 2232 | Balling, Harald | ** 1900 | Damborg, Benny | ** 1940 |
| 33. Allan Jensen | 2228 | Bang, Chr. | ** 1874 | Danielsen, Verner | ** 1940 |
| 34. Allan Poulsen | 2226 | Bannerup, Marius | 2047 | Danstrup, N. | * 1921 |
| 35. Poul Frausing | P 2223 | Bauner, Jan | 1836 | Dauidsen, Niels Chr. | * 1933 |
| 36. R. Kock Iversen | P 2223 | Bentzen, Eric | * 1992 | Doucha, Ludvik | ** 1940 |
| 37. Michael Kjærbye | 2221 | Berggreen, Anders | ** 2100 | Dreir, Hans Ulrik | * 1870 |
| 38. Arne Sørensen | 2221 | Bergmann, Jesper | * 1995 | Dürrfeld, Peter | ** 1940 |
| 39. Ulrik Rath | 2218 | Bille, Niels | ** 1940 | Ejdum, Søren | ** 1940 |
| 40. Erik Pedersen | 2217 | Bisgård, John | ** 1940 | Ekebjerg, Ove | 2123 |
| 41. Eric Brøndum | 2213 | Bjørnskov, K. C. | 2080 | Eliassen, Erik | ** 1908 |
| 42. N. Chr. Steen | P 2211 | Boeg, Niels | ** 1940 | Elmvig, Hans | ** 1913 |
| 43. Bent Sørensen | 2210 | Bojsen, Bent | ** 1968 | Enevoldsen, Harald | 2085 |
| 44. Torben Kjeldsen | 2208 | Boldt, Preben | 1895 | Enevoldsen, P. | ** 1912 |
| 45. Per Auchenberg | 2206 | Borgå, Børge | ** 1900 | Engelbret-Pedersen, G. | * 1957 |
| 46. Vagn Jensen | 2205 | | | Eriksen, Henry | ** 1900 |

| | | | | | |
|-----------------------|---------|-----------------------|---------|-----------------------|---------|
| Eriksen, Knud | ** 1855 | Henriksen, Tage | ** 1940 | Kaaber, Noel | ** 1940 |
| Eriksen, Ove | ** 1912 | Hjort, Helge | ** 2100 | Kaiser, Henrik | * 1900 |
| Eriksen, Poul B. | ** 1925 | Holm, Sam | * 2024 | Kildetoft, Georg A. | ** 1940 |
| Eriksen, Søren F. | ** 1940 | Holm, Thomas | ** 1893 | Kjærgård, Henry | ** 1931 |
| Essen, Erik von | * 1909 | Holmgård, H. P. | ** 1940 | Kleiminger, Poul | * 1950 |
| | | Holmsgård, Ole | * 2039 | Knoth, Tommy | 1899 |
| Finnlaugsson, G. | ** 1958 | Holst, Åge | ** 1820 | Knudsen, Ole | * 1960 |
| Flyvholm, Verner | * 1916 | Hougård, Esben | ** 2050 | Knutsson, Mogens | ** 1940 |
| Fløe, Anton | * 2040 | Hove, Svend | ** 1940 | Knöchel, Torben | * 2065 |
| Fog, John | ** 1940 | Hyldkrog, Lars | 1882 | Kohn, Wolfgang | ** 1940 |
| Foged, Hakon | ** 1920 | Høgedal, Arne | 1980 | Korning, Peter | 1976 |
| Foldager, Laurids | 1919 | Høi, Carsten | 2089 | Kramer, Svend E. | ** 1940 |
| Frandsen, Stig | * 1945 | Højberg, Erling | 2131 | Krestensen, Kresten | ** 1940 |
| Frederiksen, Åge | ** 1896 | Højbjerg, Thune | * 1875 | Kristensen, Bjarke | 2016 |
| Førdas, Zoltan | ** 1904 | | | Kristensen, Leif | 2140 |
| | | Isaksen, Brian | * 1974 | Kristensen, Robert E. | ** 1827 |
| Gallmayer, Peter | 2039 | Iversen, Kurt | ** 1854 | Kristensen, Steen | 1976 |
| Gasseholm, Finn | 2063 | | | Kristiansen, Orla | * 1966 |
| Gemzøe, J. E. W. | * 2018 | Jacobsen, Benny | ** 1940 | Krogh, P. O. | ** 1911 |
| Gerstoff, Jan | ** 1940 | Jacobsen, Bent | ** 1940 | Kroll, Ove | 2098 |
| Godtfredsen, Søren | 1950 | Jacobsen, Erik Holm | ** 1940 | Krumbach, Thorkild | ** 1940 |
| Gomoluch, H. W. | ** 1940 | Jacobsen, Godtfred | 1982 | Kupferstich, M. | ** 2036 |
| Grabow, Steen | 2089 | Jacobsen, H. H. | * 2025 | Kyhl, Vagn | ** 2025 |
| Granberg, Niels | * 2123 | Jacobsen, Jacob | 2022 | Køhler, Kurt | 1800 |
| Graversen, Svend | ** 1940 | Jacobsen, Karsten | ** 1940 | Køhler, Peter | 1878 |
| Grevlund, Per | * 2102 | Jacobsen, Vagn | * 2036 | | |
| Grumme, Hugo | * 1912 | Jensen, A. Buhl | ** 1877 | Larsen, Ernst | 2121 |
| | | Jensen, Bent | ** 1940 | Larsen, Gustav | ** 2100 |
| | | Jensen, Bjarne | ** 1940 | Larsen, Hans A. | ** 1916 |
| Haahr, Merete | * 1887 | Jensen, E. Lund | ** 1940 | Larsen, Henning | ** 1940 |
| Haahr, Th. | 2082 | Jensen, Finn | ** 1940 | Larsen, Henrik | 1971 |
| Hansen, Carl Morten | ** 1911 | Jensen, Georg Albæk | ** 1932 | Larsen, K. A. | * 1926 |
| Hansen, Carsten | 1895 | Jensen, G. Sloth | 1975 | Larsen, Knud Lysdahl | ** 2035 |
| Hansen, Chr. M. | 1972 | Jensen, Ib | ** 1930 | Larsen, Kurt Benny | ** 1925 |
| Hansen, Egon | * 1875 | Jensen, Knud P. | ** 1916 | Larsen, K. Elkjær | ** 1915 |
| Hansen, Frits | ** 1982 | Jensen, Kr. Rohde | ** 1940 | Larsen, Ole | ** 2030 |
| Hansen, Gunner Vest | ** 2060 | Jensen, Leif (Maribo) | * 1949 | Larsen, Ole Schøller | * 1979 |
| Hansen, Hans | ** 1880 | Jensen, Leif | 1830 | Larsen, Peter Lautrup | * 1898 |
| Hansen, Henning Åge | ** 1915 | Jensen, N. Kjærulff | 1901 | Larsen, Preben | * 1972 |
| Hansen, Ib H. | ** 1940 | Jensen, Poul Hedegård | 2035 | Larsen, Regnar | * 1891 |
| Hansen, Jens Hågen | ** 1960 | Jensen, P. Palsgård | * 1936 | Larsen, Søren | * 2060 |
| Hansen, Jens Martin | ** 1940 | Jensen, René T. | ** 1940 | Larsen, Torben | * 2044 |
| Hansen, Johs. Brix | * 1961 | Jensen, Sigurd | ** 1939 | Larsen, Vagn Th. | ** 1888 |
| Hansen, Jørgen | ** 1940 | Jensen, Svend E. | 1957 | Larsson, Mogens K. | 1880 |
| Hansen, Jørgen Hågen | * 2018 | Jepsen, Torsten | ** 1940 | Larsson, Otto K. | ** 1905 |
| Hansen, Jørn Bach | ** 1940 | Jochumsen, Bent | 1944 | Larusson, G. | ** 1910 |
| Hansen, Klaus | ** 1940 | Johansen, Eigil | ** 1925 | Lassen, Alfred | ** 1940 |
| Hansen, Max | * 1922 | Johansen, Jens Peter | ** 1940 | Lassen, Brandt | ** 1969 |
| Hansen, Ole Lomholt | ** 2022 | Johansen, Jørgen | ** 1910 | Lassen, Hans Jørgen | ** 1940 |
| Hansen, Ole Nørregård | 2059 | Johansen, Poul | ** 1940 | Lange, Chr. Krebs | ** 1940 |
| Hansen, Poul E. | 2163 | Johnsen, Verner | 1917 | Laugesen, Egon | 2056 |
| Hansen, Victor Juul | ** 2084 | Jørgensen, Arne B. | * 1898 | Lauridsen, Ole | ** 1927 |
| Hartling, Svend | * 2038 | Jørgensen, Bent | 2003 | Laursen, Allan | * 1950 |
| Hau, Åge | ** 1955 | Jørgensen, Ejnar B. | ** 1940 | Laursen, Bjørn | 2003 |
| Haverland, Arthur | ** 1885 | Jørgensen, Erling | * 2007 | Laursen, Niels | ** 1898 |
| Heinrick, G. | ** 1966 | Jørgensen, Eskild | ** 1969 | Lauridsen, Evald | * 2122 |
| Henriksen, Kjeld | ** 1955 | Jørgensen, Georg | ** 1940 | Lauritzen, Niels | 2149 |
| Henriksen, Palle | ** 2150 | Jørgensen, Jørgen | 2186 | | |

| | | | | | |
|-----------------------|---------|-------------------------|---------|-------------------------|---------|
| Lehn, Jesper H. | ** 1940 | Nielsen, Hartvig | 2155 | Pedersen, Bent | ** 1940 |
| Lethan, Jørgen | 1929 | Nielsen, Henning | 2099 | Pedersen, Børge | 2069 |
| Levin, Emil | ** 1905 | Nielsen, H. Wendelbo | * 1999 | Pedersen, Carsten | ** 1940 |
| Liljedahl, Ernst | 1933 | Nielsen, Ib | ** 1976 | Pedersen, Gert Møller | * 1903 |
| Lindholm, Vera | ** 1940 | Nielsen, J. Grotum | ** 1944 | Pedersen, H. C. | ** 1916 |
| Locht, Peter | ** 1940 | Nielsen, Jan Løvig | ** 1850 | Pedersen, Hans Dahl | 1990 |
| Lorentzen, Ebbe | ** 1898 | Nielsen, Jens Hartung | 2104 | Pedersen, Henning | ** 1925 |
| Lorenzen, Jørn | ** 1940 | Nielsen, Jens Holm | ** 1945 | Pedersen, Jan Rode | 2044 |
| Lund, Erling | ** 1911 | Nielsen, Jens Ole | 2043 | Pedersen, Jens Otto | 2191 |
| Lund, Jens Chr. | 2054 | Nielsen, Jens O. Friis | ** 1940 | Pedersen, J. Birk | ** 2006 |
| Lund, Flemming | 1991 | Nielsen, Jes K. | 2131 | Pedersen, Jørgen | ** 1940 |
| Lund, Henning | 1972 | Nielsen, Jørgen | 2158 | Pedersen, Jørgen T. | ** 1940 |
| Lunding, Peter M. | ** 1905 | Nielsen, Jørgen L. | 2032 | Pedersen, Kurt | * 1840 |
| Løfgren, Claes | 2006 | Nielsen, Kaj Gylling | 1958 | Pedersen, S. (Gentofte) | 2172 |
| | | Nielsen, Kaj Steen | 1933 | Pedersen, Teddy | ** 2010 |
| Madsen, Hans P. | ** 1940 | Nielsen, Kurt (Herning) | 2179 | Petersen, Benny | ** 1940 |
| Madsen, John G. | ** 1940 | Nielsen, Kurt | ** 1944 | Petersen, Bernth G. | ** 1910 |
| Madsen, Kaj | ** 1905 | Nielsen, Mogens | 2087 | Petersen, Bjarne | ** 1910 |
| Madsen, P. Øgård | ** 2000 | Nielsen, Niels E. | ** 2033 | Petersen, Børge Funch | 1936 |
| Madsen, Svend Åge | 1946 | Nielsen, Niels J. Friis | 1980 | Petersen, Carsten | 2020 |
| Madsen, Torben | ** 1925 | Nielsen, Peter Friis | 2027 | Petersen, Erik | ** 1910 |
| Madsen, Vagn E. | ** 1970 | Nielsen, Poul Friis | 2038 | Petersen, Ernst K. | ** 1940 |
| Markovic, Bozidar | * 2073 | Nielsen, Poul Erik | 2108 | Petersen, Hugo | ** 1910 |
| May, H. W. | 2069 | Nielsen, Preben | ** 1941 | Petersen, Jan | ** 1900 |
| Meedom, Eigil | 1978 | Nielsen, Preben (Valby) | ** 1940 | Petersen, John H. | ** 1940 |
| Michelsen, Søren | * 2075 | Nielsen, Preben L. | ** 2106 | Petersen, Lars | 2036 |
| Mikkelsen, Ivan B. | ** 1940 | Nielsen, Steen | ** 1947 | Petersen, Peter Birk | 2172 |
| Mikkelsen, Leif | ** 1920 | Nielsen, Verner (Ka) | 2005 | Petersen, Sigurd L. | ** 1936 |
| Moestgård, Finn | 1846 | Nielsen, Verner (Vo) | ** 1940 | Petersen, Steen Funch | 2084 |
| Moestrup, Jørn | ** 2067 | Nieqen, Hans | ** 1940 | Platz, Erik | * 2000 |
| Mortensen, Carl J. | ** 1940 | Nikolajsen, Ingolf | * 2081 | Ploug, Kurt | ** 1915 |
| Mortensen, Einar | ** 1905 | Nilsson, Mogens | * 2034 | Ploug, Ralf | 1985 |
| Mortensen, Erling | 2044 | Nilsson, Niels | * 2013 | Poulsen, Bernt | ** 2102 |
| Mortensen, John | ** 1940 | Nissen, Arne | ** 1950 | Poulsen, Erik | 2074 |
| Mortensen, Morten D. | 2000 | Nissen, Peter | ** 1940 | Poulsen, Harry | ** 1940 |
| Mortensen, Peter M. | 1995 | Nordfjord, S. | ** 1980 | Poulsen, Ivar | 1926 |
| Mortensen, Steen Juul | * 1982 | Norman-Hansen, H. | 2131 | Poulsen, Jørgen | ** 2079 |
| Mouritsen, Carsten | ** 1834 | Novrup, Hans | ** 1935 | Preuss, Flemming | ** 1940 |
| Munksgård, Evald | ** 1940 | Nørgård, P. E. | 1996 | Præstholm, Arne | ** 1940 |
| Musaeus, Jesper | ** 1937 | Nørregård, Chris | 2030 | | |
| Mølgård, Steen | 2088 | Nørregård, Claus | 2046 | Quist, Viggo Bové | 2129 |
| Møller, Henning | 2098 | | | | |
| Møller, Torben | ** 1920 | Odgård, V. Sloth | ** 2112 | Rasmussen, Bent | * 1905 |
| Møller, Per | * 2113 | Olesen, Niels | ** 1940 | Rasmussen, Bjarne M. | * 1975 |
| | | Olsen, Claus | ** 2048 | Rasmussen, Børge | ** 1948 |
| Nicolajsen, Erik | ** 1955 | Olsen, Otto | ** 1866 | Rasmussen, Frederik | ** 1940 |
| Nicolajsen, Tage | ** 2003 | Olsson, Chr. | * 1952 | Rasmussen, Hans | 2068 |
| Nielsen, Axel | ** 2100 | Oravec, Imre | 1913 | Rasmussen, Henning | * 1930 |
| Nielsen, Børge | 2030 | Ottosen, Lars Åge | ** 1923 | Rasmussen, Knud | ** 1905 |
| Nielsen, Børge H. | ** 1916 | Ottosen, Per | ** 1910 | Rasmussen, Lars Bro | 1993 |
| Nielsen, Chr. Waagner | ** 2018 | Ovesen, Ejner | * 1915 | Rasmussen, Leif | ** 1930 |
| Nielsen, Erik | ** 1940 | | | Ravn, Ejnar | ** 1923 |
| Nielsen, Erling M. | * 1921 | Paldan, Willy | ** 2019 | Ravn, Palle | ** 2100 |
| Nielsen, Finn | ** 1915 | Paulsen, Erik | 1716 | Rendlev, Niels | * 1815 |
| Nielsen, Gunnar | 2169 | Paulsen, Johannes | ** 1872 | Rewitz, Jan | 1954 |
| Nielsen, Hans J. | ** 1940 | Pedersen, Arne | ** 1940 | Riemer, Otto | ** 1940 |
| Nielsen, Hans Viktor | * 2056 | Pedersen, Arne Kragh | 2113 | Ros, Axel | 2161 |

| | | | |
|------------------------|---------|-----------------------|---------|
| Rosell, Per | 2056 | Thomhav, Chr. | ** 1930 |
| Rosell, Torben | * 2036 | Thomsen, Alfred | 2064 |
| Rosholm, Niels | ** 1940 | Thomsen, Frode | ** 1950 |
| Rudbeck, Jørgen | 1983 | Thomsen, Kurt | ** 1980 |
| Rødgård, John | 2186 | Thomsen, Palle | 1941 |
| Rødgård, Niels | ** 1940 | Thorsen, Finn | * 2027 |
| Rødgård, Svend | ** 1935 | Thylin, Johnny | ** 1940 |
| | | Tornerup, John | * 2027 |
| Samuelsen, Bent | 1946 | Truelsen, Ole Illum | ** 2091 |
| Scheuer, Jørgen | 1903 | | |
| Schmidt, Jørn | * 1896 | Vester, Finn | ** 2066 |
| Schnegelsberg, Niels | * 1925 | Vestergård, Bent | 2134 |
| Schou, Steen | ** 2003 | Vestergård, Johannes | 1850 |
| Schultz, Ebbe P. | ** 1920 | Vesterlund, Bent | * 2031 |
| Schwenger, Ole | ** 1940 | Vibe-Petersen, Morten | * 1861 |
| Seelen, Sv. O. von | ** 2091 | Viborg, Mogens | ** 1940 |
| Seidelin, Johannes | ** 1921 | Vognsen, Anders | 1986 |
| Sejersen, S. | * 1978 | Vognsen, Hans-Henrik | 2077 |
| Simonsen, Per B. | * 1940 | | |
| Sinkbæk, Åge | 2094 | Weber, Jørgen | ** 1940 |
| Sivertsen, Palle | ** 1970 | Wedel, Jens Ove | ** 1845 |
| Skov-Carlson, Morten | 1965 | Wennerwald, Preben | * 1958 |
| Skovgård, Ib | 2134 | Werner, Gert | 1894 |
| Skovgård, Tom | * 1916 | Weymann, Jan | ** 2100 |
| Sneslev, Torben | 1897 | Willumsen, Hans | ** 1940 |
| Sperber, Lennart | 2076 | Willumsen, Palle | * 1940 |
| Steffensen, Leo | 2029 | Winther, Jes | ** 1940 |
| Stender, Benny | ** 1957 | Wium, Ole | 1836 |
| Stücker, Preben | ** 1985 | Wolf, Klaus | ** 1892 |
| Sundien, Erik | 1882 | Work, Villy | * 1946 |
| Sundsted, Helge | ** 1965 | Wraae, Bent | ** 1940 |
| Svane, Heine | * 1867 | Wraae, Vagn | * 1930 |
| Svendsen, Helge | * 1895 | Wæde, Knud | ** 1940 |
| Søby, Frode | 2124 | | |
| Søgaard, Ove | 2096 | Yde, Niels | ** 1940 |
| Sønderstrup, Bjarne | 1967 | | |
| Sørensen, Dick | 2108 | Zeuthen, Steffen | 1998 |
| Sørensen, Eluf | ** 1930 | | |
| Sørensen, Gert | * 1920 | Øe, Gunnar | ** 1905 |
| Sørensen, Henning | 1905 | Øe, Oluf | ** 1905 |
| Sørensen, Henrik | 2160 | Ørsted, Georg | 2045 |
| Sørensen, Ivan | 2135 | Ørvad, Uffe | ** 1910 |
| Sørensen, Jens F. | * 1890 | Østergård, Gunnar | ** 1925 |
| Sørensen, Jens Kr. | * 1865 | | |
| Sørensen, Jørn | * 1906 | Åskov, Jørgen | * 2096 |
| Sørensen, Jørn Busk | 1812 | | |
| Sørensen, Per Holst | 2130 | | |
| Sørensen, Peter Husted | 1987 | | |
| Sørensen, Preben | 2122 | | |
| Sørensen, René | ** 1940 | | |
| Sørensen, Tage | * 2089 | | |
| Sørensen, Vagn | 1938 | | |
| Sørensen, Åge | * 1958 | | |
| Sörensson, Dan | ** 1895 | | |
| | | | |
| Telling, Kim | * 2019 | | |
| Thomassen, Ulrik | 1977 | | |

På listen findes 199 elitespillere og 365 mesterspillere. Siden sidste liste er 59 nye spillere optaget.

P: passiv (har ikke spillet inden for det sidste år).

*: usikkert tal (baseret på 16-29 partier).

** : meget usikkert tal (baseret på færre end 16 partier).

DSU's Støtteforening

Kasserer:
Ole Lauridsen

Broagervej 2,
7100 Vejle

Danske turneringer (alle i 1973)

Gladsaxe jub.
Vejle, 2. forårst.
Øbro Forår
Vojens
Ølgod
Kronborg
Sydjysk EMT, Vejen
Ballerup
Aalborg
Holstebro
Horsens
Als
Hornsherred jub.
KM for juniorer
Århus festuge
Herning
SVS EMT, Dianalund
Hvidovre
Ringsted
Skjern
Hjørring
Fynsturneringen
Løgumkloster
Vinderup
2. Enevoldsen fødselsdagst.
Vestvold
Kampklubben efterår

Internationale turneringer (1973)

Nordisk Turnering
Åbne DM for juniorer
2. L. R. mindeturn., Randers
Gstaad
IBM, 2
Ribe
Barcelona 73

Fra Philippinerne

Af BENT LARSEN

Manila 1973 - II

5494 Philidors forsvar

Hvid: *Kavalek* Sort: *Najdorf*

1. e4, e5. Mod unge, teoristærke stormestre er Don Miguel betænkelig ved at spille Siciliansk. 2. Sf3, d6 3. d4, Sf6 4. Sc3, Sbd7 5. Lc4, Le7 6. 0-0. I modsætning til, hvad der står i gamle bøger, er 6. dxe5, dxe5 7. Lxf7† vistnok gunstigt for Hvid, men Sort kan med Barendregt spille 6. —, Sxe5. 6. —, 0-0 7. De2, c6 8. a4, a5. Den argentinske forretningsmand, der »aldrig« har tid til at studere skak, kender ganske udmærket et parti Stein-Petrosjan, hvor Hvid fik lov at mase sin bonde frem til a5. 9. Td1, Dc7 10. h3, h6 11. dxe5, dxe5 12. Sh4, Sc5 13. Sf5, Kh7(?) Det er ikke klart, at Hvid står bedst efter det energiske 13. —, Lxf5 14. exf5, e4. Pointen i mange af den slags stillinger er, at springeren på c3 ikke står særlig godt. 14. Df3, Le6 15. Lxe6, fxe6 16. Sxe7, Dxe7 17. Dg3, Dc7. 17. —, Sfxe4? 18. Sxe4, Sxe4 19. Dd3. 18. De3, Sa6 19. De2, Df7? Den bedste remis chance var 19. —, Tad8, f.eks. 20. Le3, Txd1† 21. Txd1, Td8 22. Txd8, Dxd8 23. Dc4, Sb4. 20. Le3, Dg6 21. Td6, Sxe4 22. Sxe4, Dxe4 23. Td7! Dg6. 23. —, Sb4? 24. Tgx7†!; 23. —, Sc5? 24. f3, Txf3 25. Tgx7†! Kxg7 26. gxf3, Dg6† 27. Kh2 med dobbelttrussel. Nu håber Sort på en smule modspil efter 24. Txb7, Sb4, men Kavalek gør den sorte springer kold: 24. c3! Tf7 25. Txf7, Dxf7 26. Lb6, Sc7 27. c4, Se8 28. Dxe5, Df5 29. Te1, Dc2 30. De4†, Dxe4 31. Txe4, Ta6 32. Lc5, b6 33. Txe6, bxc5 34. Txe8, Tb6 35. Ta8, Tb4 36. b3, Txb3 37. Txa5, opgivet.

5495 Nimzo-indisk

Hvid: *Larsen* Sort: *Ivkov*

Partiet spilledes i næstsidste runde. Næste dag skulle der spilles hængepartier. Mit mod Wotulo stod klart til gevinst, Ljubojevic' mod Lombardy klart til remis. Men kunne han vinde mod Najdorf? Havde jeg vidst, at jugoslaven ville kludre med dette hængeparti, ville jeg nok have været i ret fredeligt humør mod hans landsmand. Ivkov havde kun tabt et eneste parti, mod Gheorghiu i 5. runde, drivhusrunden. - Men sådan som dette partis første fase forløb, ville jeg nok efter ret få træk alligevel have besluttet mig til at spille på gevinst. Det havde nok været god psykologi af Ivkov at vælge en skarpere åbning. Iøvrigt

spiller jeg kun sjældent Hvid i Nimzo-indisk, men når jeg gør det, er jeg ekstra vågen. 1. d4, Sf6 2. c4, e6 3. Sc3, Lb4 4. e3, c5 5. Ld3, Sc6 6. Sf3, Lxc3† 7. bxc3, d6 8. e4, e5 9. d5, Se7 10. Sh4, h6 11. f4, Sg6 12. Sxg6, fxc6 13. 0-0. Naturligvis ikke 13. fxe5? som i 5. matchparti Spasskij-Fischer. 13. —, De7?! Den kritiske variant er 13. —, 0-0 14. f5, gxf5 15. exf5, e4 som Gligoric-Mecking, San Antonio 1972, hvor Hvid kom i fordel. Det var under det parti, Gligoric pludselig så tre brætter rotere foran sig! Han havde haft noget bronchitis siden matchen i Reykjavik, og en medicin, han fik i Texas, havde disse interessante bivirkninger. Han fortsatte slapt, og partiet blev remis. Men måske havde Mecking først spillet forkert? Jeg er ikke overbevist om, at Hvid står bedst efter 15. —, e4, som Gligo påstår. Men pointen er naturligvis, at det tror Ivkov! 14. Df3! 0-0 15. Dg3, Kh7 16. f5! g5. Efter 16. —, gxf5 står Hvid bedre end i Gligoric-Mecking. Nu opstår derimod en stilling af samme art, som Mecking kunne have opnået ved at spille 14. —, g5. Efter min mening er Hvid nu nået så vidt, at det ikke er forbundet med nogen risiko at spille på gevinst. 17. Dh3, Kg8 18. g4, Ld7 19. Dg3, La4 20. Tb1, Tab8 21. Tb2, b6 22. h4! Sh7. 22. —, gxh4 23. Dxb4, Sxd5 24. g5! giver Hvid et mægtigt angreb, f.eks. 24. —, hxg5 25. Lxg5, Sf6 26. Tg2! med truslen Tf3-h3. 23. hxg5, Sxg5 24. Th2, Le8. Stillingen er næsten blokeret, men Hvid har alligevel gevinstchancer. Feltet g5, som Sort absolut må holde, er kun lige godt nok garderet, og hvis Hvid kan gennemføre en løberafbytning med La4, vinder han ved at bringe et tårn til h5. Sort har i visse tilfælde modspil med b6-b5, men normalt vil enhver åbning af spillet være gunstig for Hvid. 25. Dh4, Df6 26. Kg2, Kf7 27. Kg3, a6. Pachman anser dette for tvivlsomt, hvad jeg ikke forstår. Uden dette træk ville det være ret let for Hvid at gennemføre en tårnmanøvre til a3 samt Lc2-a4. 28. Le3, Kg8 29. Tb1, Tf7 30. Tb3, Tfb7 31. Ta3, Ta7. Tårnstillingen på a3 gør det temmelig umuligt for Sort at spille b6-b5. 32. Tb2, Dd8 33. Tb1, De7 34. Lc2, Dd8 35. Dh1, De7. 35. —, a5 36. Tab3, a4 37. T3b2, a3 38. Tb3, La4 39. Txa3 er gunstigt for Hvid. 36. Kf2, Dd8 37. Ke2, De7 38. Lf2! Antyder muligheden Lh4, meget generende. Ivkov, der har et par minutter tilbage, taber hovedet. 38. —, a5?? Kunne Hvid vinde, hvis Sort forholdt

sig afventende? Det er ikke let at svare på, men der er i hvert fald visse chancer. En ide er Ka1, Tb1, Tb2, Lh4 og Dd1 med hensigten La4, en anden mulighed er Tb1, Th1, Lh4 og Dc1 for at spille Da3 og La4. **39. Tab3, La4??** Hjælper Hvid endnu mere, men stillingen er i alle tilfælde temmelig håbløs, efter at Sort har givet afkald på muligheden b5. En ekstra mulighed for Hvid er nu at spille løberne tilbage til d3 og e3 og forbedre et kvalitetsoffer med Th5. I mange tilfælde vinder desuden dobbelt afbytning på g5 i forbindelse med en kongemarch til a3! **40. T3b2, Lxc2 41. Txc2, De8.** Det hemmelige træk. Jeg ventede nærmest 41. —, a4, men stillingen er i alle tilfælde tabt for Sort.

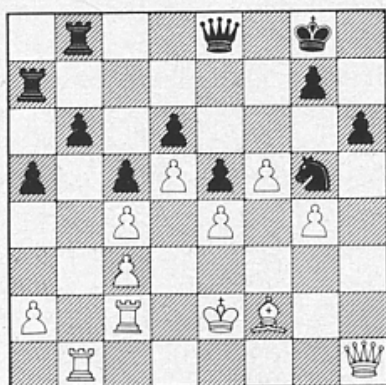

42. Tb5, Dd8 43. Le3, a4 44. Tcb2, Ta5 45. Kd3, Txb5 46. Txb5. Denne tårnafbytning letter ikke Sorts forsvar, hvad jeg vidste fra analyserne af 41. —, a4. Efter 41. —, De8 kunne jeg muligvis godt have undgået den. **46. —, Sf7 47. Dh5, Kf8 48. Tb1, Df6.** Eller 48. —, De8 49. Dg6, b5 50. cxb5, Txb5 51. f6, gxf6 52. Dxf6 med gevinststilling. **49. Kc2, Sg5.** Hovedtruslen var Tg1 fulgt af g5. Hvid kan også indlede med Ld2 og Kb2-a3, her skal Ld2 dække c3, så Sort ikke finder på at besvare Kb2 med b5 og Ka3 med Dd8. **50. Lxg5! Dxg5 51. Dxg5, hxg5 52. Kb2.** Man skal aldrig flytte bønder uden grund. Hvis den hvide bonde stod på a3, var stillingen remis! **52. —, g6.** Desperation. **52. —, Ta8 53. Ka3, Ta6 54. Th1, Kf7 55. Th8** er håbløst. Et godt indtryk af Hvids chancer får man, hvis man i stillingen efter 53. —, Ta6 flytter den sorte konge fra g8 til f6. Hvid vinder alligevel: 1. Tb2! Kf7 2. Th2, Ta8 3. f6!, f.eks. 3. —, Kxf6 4. Tb2, Ta6 5. Tf2†, Ke7 6. Tf5, g6 7. Tf1 fulgt af indbrud via h-linien. **53. fxc6, a3†.** Eller 53. —, Kg7 54. Ka3, Kxg6 55. Tb2 og Sort kan opgive. Nu er 54. Kxa3, Ta8† endnu ikke ganske let. **54. Kb3! Kg7 55. Ka4, Kxg6 56. Kb5, Tf8 57. Kc6, Tf2 58. Txb6, Txa2 59. Kxd6, Tb2 60. Ta6,** Sort opgav.

En tobaksturnering

Jeg kan ikke lide at lave propaganda for nikotin, men at turneringen i Bauang (260 km N f. Manila) skulle hedde Marlboro, fik jeg først at vide, da jeg havde sagt ja, og så lod jeg principper være principper. - Iøvrigt prægedes turneringen vel i nogen grad af deltagernes træthed efter Manila, hvor de ni havde været deltagere og den tiende TV-kommentator. Ivkov lå til at vinde efter en heldig start, men overanstrengte sin stilling mod Tatai, der til gengæld satte et tårn i slag i gevinststilling mod Kavalek. Jeg kiksede i starten gevinster mod Kavalek og Quinteros, men var senere heldig med ikke at tabe til Tatai og Torre. Nederlaget mod Cardose skyldtes irritation over

at skulle spille hængeparti om morgenen! Til gengæld tabte Estimo på tidsoverskridelse. Kavaleks sejr var fortjent, men det var en turnering med ret få virkelig gode partier. Skønhedspræmien blev ikke uddelt, hver gang nogen spillede rigtig smukt, tabte han! Herunder to mirakelpartier, hvor »den forkerte« vinder.

5496 Spansk

Hvid: *Quinteros* Sort: *Ivkov*

1. e4, e5 2. Sf3, Sc6 3. Lb5, a6 4. Lxc6, dxc6 5. 0-0, f6 6. d4, Lg4 7. c3, Ld6 8. dxe5, fxe5 9. Db3, Lxf3 10. gxf3, Dc8. Meget spagt, 10. —,

| Bauang 1973 | 1 | 2 | 3 | 4 | 5 | 6 | 7 | 8 | 9 | 10 | pts. | pr. |
|---------------------------------|---|---|---|---|---|---|---|---|---|----|------|--------|
| 1. IM Naranja, Philippinerne | - | ½ | 0 | ½ | 0 | 0 | 0 | 1 | 1 | 0 | 3 | |
| 2. IM Ardijansah, Philippinerne | ½ | - | ½ | 1 | 0 | 0 | 0 | ½ | ½ | 0 | 3 | |
| 3. IM Tatai, Italien | 1 | ½ | - | 0 | 1 | 0 | 0 | ½ | 0 | ½ | 3½ | V |
| 4. Estimo, Philippinerne | ½ | 0 | 1 | - | ½ | 0 | 0 | ½ | ½ | 0 | 3 | |
| 5. IGM Ivkov, Jugoslavien | 1 | 1 | 0 | ½ | - | ½ | 1 | 1 | 1 | ½ | 6½ | II-III |
| 6. IGM Kavalek, USA | 1 | 1 | 1 | 1 | ½ | - | 1 | ½ | 1 | ½ | 7½ | I |
| 7. IGM Quinteros, Argentina | 1 | 1 | 1 | 1 | 0 | 0 | - | 1 | 1 | ½ | 6½ | II-III |
| 8. IM Torre, Philippinerne | 0 | ½ | ½ | ½ | 0 | ½ | 0 | - | 1 | 0 | 3 | |
| 9. Cardoso, Philippinerne | 0 | ½ | 1 | ½ | 0 | 0 | 0 | 0 | - | 1 | 3 | |
| 10. IGM Larsen, Danmark | 1 | 1 | ½ | 1 | ½ | ½ | ½ | 1 | 0 | - | 6 | IV |

Se7 kommer stærkt i betragtning. 11. Le3, Se7 12. Sd2, Sg6 13. Kh1, b6 14. Tg1, Dd7 15. Tad1, Df7 16. Dxf7†, Kxf7 17. Sc4, Le7. Der truede både på d6 og på b6. 18. Txc6! hxc6 19. Sxe5†, Ke6 20. Sxg6, The8 21. Tg1, Lc5 22. Sf4†, Kf7 23. Lxc5, bxc5 24. Tg6, Tab8 25. b3, c4. Den sorte stilling er tabt, men Ivkov kan ikke lide at tabe og indleder en fortvivlet modaktion. 26. bxc4, Tb2 27. Kg2, Txa2 28. Txc6, a5 29. Sd5. Enklere var 29. Txc7†, Te7 30. Tc8, Te8 31. Tc5, Ta8 32. Tf5†, Ke8 33. c5, f.eks. 33. —, a4 34. c6, a3 35. Sg6. 29. —, Ta8 30. Txc7†. 30. e5, Te2! er uklart. 30. —, Kg6 31. Sb6? 31. c5 a4 32. c6, a3 33. Td7! er en temmelig let gevinst, f.eks. 33. —, Tc2 34. c7, a2 35. Td8, a1D 36. Txa8, Dxa8 37. c8D. Men i tidnød går den nybakte argentinske stormester helt galt i byen. 31. —, Ta6 32. c5, a4 33. Tb7? Tb2! 34. Td7, a3 35. c6, Tbx6 36. c7, Tc6! 36. —, Ta8 37. Td8, Tba6 38. Tb8! fører til remis. 37. Td6†, Txd6 38. c8D, Kh7. Hvid opgav. Efter tidnødtrækket Kh1.

Efter denne heldige sejr vandt Ivkov også de fire næste! I Manila havde han ellers været en fredens mand. Eller en frelsens mand, som man på avisen fik det til. Den vægtløse skrivemaskine, der ikke fordyrer flyverejsen, er jo desværre ikke opfundet endnu.

5497

Kongeindisk

Hvid: Larsen Sort: Torre

1. c4, g6 2. Sc3, Lg7 3. d4, Sf6 4. e4, d6 5. Le2, 0-0 6. Sf3, e5 7. 0-0, Sc6 8. d5, Se7 9. Se1, Sd7 10. Le3!? Har været anset for en fejl siden Tajmanov-Najdorf, 1953! Jeg har aldrig troet på det, og for mange år siden havde jeg en aftale med Børge Andersen om, at næste gang, jeg fik Hvid mod ham, skulle jeg spille denne variant. Det blev aldrig til noget, jeg fik Sort et par gange, og derefter gik aftalen i glemmebogen. 10. —, f5 11. f3, f4. En grov fejl er 11. —, Sf6?? 12. c5, f4 13. Lf2, g5, hvor Hvid sparer trækket Sd3 i første omgang. Godt er her 14. Tc1, men endnu bedre muligvis 14. a4!? Sg6 15. a5, h5 16. cxd6, cxd6 17. Sb5 som i mit parti mod Najdorf i Manila. Najdorf var i sin tid en stor kender af denne åbning, men har tilsyneladende glemt nogle af finesserne. 12. Lf2, g5 13. Sd3, Sf6 14. c5, Sg6 15. a4. Også her er dette muligvis en god ide, men jeg havde glemt mine gamle analyser! Et af de næste træk skal have to spørgsmålstegn, men lad mig beholde mine hemmeligheder! 15. —, h5 16. cxd6, cxd6 17. a5, g4 18. Sb5, g3 19. Lxa7, Sh7! Sort står til gevinst. Der truer ikke blot Dh4, men

også Ld7. 20. h3, Dh4 21. Lb6, Lxh3 22. gxh3, Dxh3 23. Tf2. Når man ikke kan lide at tabe, må man i hvert fald undgå at blive sat mat eller tabe en officer. 23. —, Sh4 24. Df1, gxf2† 25. Sxf2, Dg3† 26. Kh1. Nu sker miraklet.

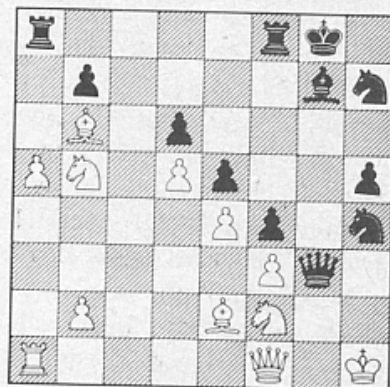

26. —, Tf6?? Efter det naturlige 26. —, Sxf3 havde Sort formodentlig vundet slutspillet. Hvid har lidt spil på dronningfløjen, men h-bonden stormer frem. Torre er en sorgløs ung mand og har forhåbentlig lært noget af dette parti. 27. Sh3! Dg3 og Sh4 må redde livet ved hovedkulds flugt, Hvid står allerede til gevinst!! 27. —, Sg5 28. Sxg5, Dxc5 29. Sc7, Sg6 30. Dh3, Tb8 31. La7, Tbf8 32. Lf2, T8f7 33. Se6, Dh6. Sort er helt pakket sammen og har intet modspil. 34. b4, Sf8 35. b5, Sxe6 36. dxe6, Tc7 37. a6, bxa6 38. b6, Tc2 39. e7, Te6 40. b7, Tb2 41. Lc4, Sort opgav.

Måske bør vi også se et parti med et mere logisk forløb. Turneringsvinderens smukkeste parti var nok følgende, der spillede i sidste runde, men modstanden var svag. På dette tidspunkt havde Estimo mistet humøret, da han ikke længere havde chance for et IM resultat.

5498

Siciliansk

Hvid: Kavalek Sort: Estimo

1. e4, c5 2. Sf3, e6 3. d4, cxd4 4. Sxd4, a6 5. Ld3, Sf6 6. 0-0, Dc7 7. De2, Sc6. Dette fører til vanskeligt spil for Sort, fornuftigere er 7. —, d6, og endnu fornuftigere 6. —, d6. 8. Sxc6, dxc6 9. f4, Sd7(?) 10. a4, Sc5? 11. a5, Sxd3 12. cxd3, Ld7. Stillingen er allerede elendig, men bør man lade sig kvæle uden at stritte imod? Desperate befrielsesforsøg var her b6 og e5. 13. Le3, Lb4 14. Lb6, Dd6 15. e5, De7 16. Sd2, Lxd2 17. Dxd2, 0-0 18. Tac1, Dh4 19. Lc5, Te8 20. Tc4, f5 21. Td4, Dd8 22. Db4, Dc8 23. Tfc1, Kh8 24. Tc3, Dc7(?) 25. Lb6, Sort opgav. P.gr.a. det tragikomiske 25. —, Dc8 26. Dd6.

2. Jens Enevoldsen turnering 23/9 - 11/12 1973

Af ERIK JARLNÆS

Formålet er stadig at få flere danske spillere på Elo-listen og dermed øge chancen for at blive inviteret til udenlandske turneringer. Endvidere er den et led i vore bestræbelser på at højne de bedste spilleres styrke. Ved turneringens start forelå der Elo-tal for 5 af deltagerne, men det viste sig, at alle 10 havde et tal, bl.a. som et resultat af 1. Jens Enevoldsen turnering. Den første invitation er iøvrigt indløbet fra Oslo til jan. 74, og der nævnes her direkte som krav, at Elo-tal haves, dvs. alle vore Elo-folk har modtaget en invitation! Også i USA har de set ideen i at få flere folk på listen, og de har afholdt en intern USA-turnering (med sponsor) i efteråret 73 med to formål - at få nye Elo-folk og give folk en chance for et internationalt mesterresultat, og begge dele lykkedes.

Præmiesummen på 1500 kr. deltes med 625 til Moe og Iskov og 250 til Kristiansen. 11 af 45 partier blev remisser og endda kampremisser! - det svarer til 24%. Hvid vandt 22 partier og sort 12. Tallene i den 1. turnering var 17 remis (38%), 19 hvide og 9 sorte gevinster.

Favoritter var Fedder og Bjerre, både p.gr.a. af deres høje ratingtal og fordi de sammen vandt turneringen sidste år, men efter 4. runde havde de hhv. 1 og 1½ p. Iskov fik en meget fin start med sejr over Rosenlund, Bjerre og Kristiansen samt remis med Fedder indtil han i 5. runde fik et nul mod Moe. Moe fik hermed sin 3. sejr i træk efter 2 nuller i starten. Det skulle blive til 6 et-taller i træk før Kristiansen stoppede ham. Moe sejrede over Rosenlund og Poulsen i 7. og 8. runde stillede i høj grad disse to spilleres svaghed i nervepirrende lynafslutninger i relief. Her er Moe meget god.

P.gr.a. Kristiansens rejse til forolympiaden i Nice blev hans parti mod Brøndum i 6. runde forsinket til efter 8. runde. Det lå i luften, at Jens lå til 1. pladsen ved sejr over Brøndum og derefter Moe i sidste runde. Endvidere skulle Poulsen slå Iskov, hvilket skete (Poulsens styrke steg mærkbart mod slutningen, og det var derfor ikke uventet). Men sensationen skete, idet Brøndum angreb i sin romantiske stil - og stillet overfor tidnød og trusler måtte Jens se Brøndums angreb slå igennem.

Turneringens gennemsnitlige Elotal var 2310. Følgende fik mærkbart ændret deres tal (af-rundet): Iskov +65, Rosenlund +60, Moe +30, Fedder -25, Øst -35 og Hvenekilde -40.

Præmieuddelingen blev foretaget af Jens Enevoldsen, som også gav en tillægspræmie til Iskov p.gr.a. dennes store fremskridt (han havde netop sejret i Malmø open!). Herefter blev Enevoldsen hyldet med »Festskriftet«. Som æresgæster var H. Norman-Hansen og Poul Hage ankommet og Hage holdt en vellykket hyldestale til sin gamle kampfælle Jens.

Lynskakken blev vundet af Poulsen 7½/9 foran Øst og Fedder med 7/9.

-ej.

5499 Reti-åbning

Hvid: *Jacob Øst Hansen*

Sort: *Jens Kristiansen*

1. runde

1. g3, Sf6 2. Lg2, e5 3. c4, Sc6 4. Sc3, Lb4!?

Normalt spilles dette træk uden Sc6. Det bedste svartræk for hvid er nok simpelthen 5. Sf3! med overgang til Polugajevskij-Podgajets, nr. 5482 i decembernummeret. Det bedste sort kan spille mod dette er iøvrigt nok 5. —, Lxc3!. Ligesom jeg selv er Jacob ikke nogen slave af den sidste nye teori, men prøver til en vis grad at finde ud af tingene selv. Det kan give skrammer nu og da, men er i længden nok den mest givtige indstilling. 5. Sd5!?, 0-0! 6. e3. Slår han løberen,

| | 1 | 2 | 3 | 4 | 5 | 6 | 7 | 8 | 9 | 10 | pts. |
|---------------------------------------|---|---|---|---|---|---|---|---|---|----|------|
| 1. Mogens Moe, Studenterne | - | 1 | 0 | 1 | 1 | 1 | 1 | 1 | 0 | 0 | 6 |
| 2. Gert Iskov, Frederiksberg | 0 | - | 1 | 1 | 1 | ½ | 0 | ½ | 1 | 1 | 6 |
| 3. Jens Kristiansen, Frederiksberg | 1 | 0 | - | ½ | 0 | 1 | 1 | 1 | 0 | 1 | 5½ |
| 4. Troels Bjerre, Gentofte | 0 | 0 | ½ | - | 1 | ½ | 1 | ½ | 1 | ½ | 5 |
| 5. Thorbjørn Rosenlund, Frederiksberg | 0 | 0 | 1 | 0 | - | 0 | 1 | 1 | 1 | 1 | 5 |
| 6. Steen Fedder, Frederiksberg | 0 | ½ | 0 | ½ | 1 | - | ½ | 0 | 1 | 1 | 4½ |
| 7. Allan Poulsen, Frederiksberg | 0 | 1 | 0 | 0 | 0 | ½ | - | 1 | ½ | ½ | 3½ |
| 8. Jacob Øst Hansen, Gentofte | 0 | ½ | 0 | ½ | 0 | 1 | 0 | - | 1 | ½ | 3½ |
| 9. Eric Brøndum, Frederiksberg | 1 | 0 | 1 | 0 | 0 | 0 | ½ | 0 | - | ½ | 3 |
| 10. Jørgen Hvenekilde, Kampklubben | 1 | 0 | 0 | ½ | 0 | 0 | ½ | ½ | ½ | - | 3 |

gennemfører sort hurtigt d7-d5 og får en flot udvikling. 6. —, Sxd5 7. cxd5, Se7 8. a3, La5 9. b4, Lb6 10. Lb2, d6 11. d4, f6! 11. —, Sg6 12. h4! vil jeg ikke give ham lov til. 12. Se2, De8 13. 0-0, Ld7 14. Dd2, Sg6 15. f4, f5!

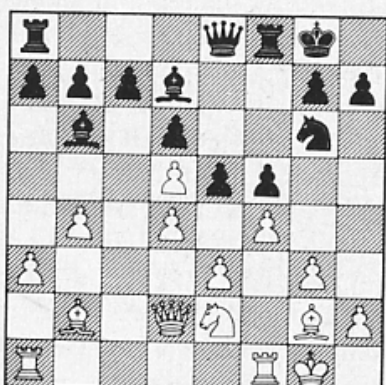

Her sker der noget! Teksttrækket er stærkt - og beror på en grov overseelse! Jeg spillede det meget hurtigt, men da jeg havde sluppet bonden, opdagede jeg fadæsen. Hvad nu hvis han slår to gange på e5 og spiller Dc3? Taber det ikke en officer? Jacob skævede lidt op til mig, men jeg holdt masken. Og pludselig gik det op for mig, hvor snedigt jeg havde spillet... 16. fxe5, dxe5 17. dxe5, Sxe5 18. Dc3, Df7! Det kom à tempo, selvfølgelig! Efter 19. Dxe5, Tae8 taber hvid dronningen. I det følgende brugte Jacob en frygtelig masse tid. Var han rystet? 19. Sd4, Tae8 20. Kh1, Te7 21. e4, Dh5!. I løbet af få træk har sort et vindende angreb. Hvor spilles der galt? 22. Sxf5, Lxf5 23. exf5, Sg4 24. h3, Se3! er meget kraftigt. Teksttrækket er heller ikke godt. 22. Tae1?, Sg4 23. h3, fxe4 24. Se6, Sf2† 25. Kh2, Lxe6 26. dxe6, Tf3! 27. Dd2, Sg4† 28. Kh1, Txf3 29. Df4, Txf3† og hvid opgav.

Jens Kristiansen

5500

Kongeindisk

Hvid: Thorbjørn Rosenlund

Sort: Jens Kristiansen

3. runde.

1. d4, Sf6 2. c4, g6 3. Sc3, Lg7 4. e4, d6 5. f4, 0-0 6. Sf3, c5 7. d5, e6 8. dxe6! Et under- vurderet træk. 8. —, Lxe6. Det er bedre at slå med f-bonden som Allan Poulsen og Henrik Sørensens i tidligere partier gjorde (omend de begge tabte). 9. Ld3, Sc6 10. f5?! Muligvis forhastet. Felterne e5 og d4 bliver svage. 10. —, Ld7 11. 0-0, Sg4 12. Sd5, Sd4. 12. —, Sce5??? 13. Sxe5! Sxe5 14. f6!

13. Kh1! Efter godt en times tænkepause. Pointen er ellers den enkle, at sort efter 13. —, Sxf3 14. Dxf3 ikke kan indskyde skakken på d4, men må spille 14. —, Se5 15. Dg3, f6 15. —, Lc6??

16. f6! og hvis 16. —, Lxd5 17. fxe7, 1-0. Rosenlund-Steen Juul Mortensen, Randers 73).

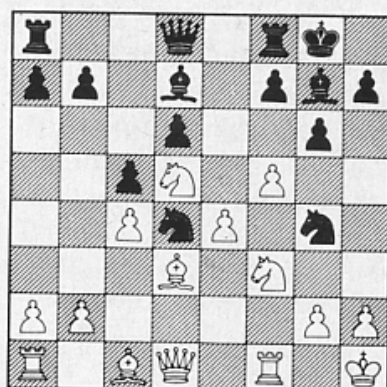

13. —, gxf5?! Noget af et vovestykke. 14. exf5 Lxf5 15. Lxf5, Sxf5 16. Sg5, Sfh6. 16. —, Sgh6 17. Dh5, Dd7? 18. Txf5! 17. Dc2! Vinder en kvalitet. 17. —, f5 18. h3, Se5 19. Se6, Dh4 20. Sxf8, Txf8 21. Lxh6, Lxh6 22. Txf5. 22. b3, f4 giver sort visse chancer. 22. —, Dxc4 23. Txf8†, Lxf8 24. Sf6†. Sikrere end slutspillet efter 24. Dxc4. 24. —, Kg7 25. Df5, Le7 26. Tf1, Dd3. Efter kvalitetsgevinsten gik initiativet et kort øjeblik tabt, men nu er hvid så småt nærgående igen. 27. Se8†, Kg8 28. De6†, Kh8 29. Tf5, Db1†(?) 29. —, De4 med ideen 30. Dxe7?? Del† 31. Kh2, Sg4† var snedigere. 30. Kh2, De4 31. Dc8(?). Som angivet af Brinck-Clausen vandt 31. Dh6! omgående, og det bedrøver mig, da hvids æstetiske afslutning herved gøres unødvendig. 31. —, Dc6 32. Sc7†! Kg7. 32. Sxd6† gav et klart vundet slutspil, men der skulle sættes mat. 33. Se6†, Kg6 34. Sf4†, Kg7 35. Sh5†, Kh6 36. De6†, Sg6 37. De3†, sort opgiver. Der er mat i næste træk.

Thorbjørn Rosenlund

5501

Alekhins forsvar

Hvid: Gert Iskov

Sort: Jens Kristiansen

4. runde.

1. e4, Sf6 2. e5, Sd5 3. d4, d6 4. Sf3, Lg4 5. Le2, e6 6. 0-0, Le7 7. h3, Lh5 8. c4, Sb6 9. Le3. I det 19. matchparti Spasskij-Fischer spillede der 9. Sc3, 0-0 10. Le3, d5!. Har rækkefølgen nogen betydning? Jeg huskede ikke præcist dette parti ved brættet, men teksttrækket fristede mig stærkt til det følgende. 9. —, Sc6!? Motiveret af at 10. exd6, cxd6 11. d5 ikke er noget særligt uden Sc3. 10. Sc3, dxe5!? En anden mulighed er 10. —, Lxf3 11. Lxf3, Sxc4 12. Lxc6, bxc6 13. Da4, Sb6 14. Dxc6†, Dd7 15. Dxd7†, Kxd7 16. d5! og hvid får en lille fordel. 11. d5!! exd5 12. cxd5, Sb4 13. Lxb6! Pointen, som jeg ikke havde fået med. 13. —, axb6 14. a3, Sa6.

Desværre går 14. —, Lxf3 ikke: 15. Lxf3, Sa6 16. d6! Efter partiet mente vi at det bedste havde været 14. —, e5!. F.eks.: 15. axb4, Txa1 16. Dxa1, exf3 17. Lb5†, Kf8 18. g4, Ld6!? er ikke så klart. Heller ikke 15. Lb5†, c6. 15. g4, Lg6 16. Lb5†, Kf8 17. Sxe5, Ld6 18. f4, Dh4. Sorts stilling er meget ubehagelig, faktisk håbløs. Jeg prøver, så godt jeg kan. 19. Df3, f6 20. Kg2, Le8 21. Tael, g6 22. De2! Det er slet ikke sjovt længere! 22. —, Lf7 23. Sxf7, Kxf7 24. Se4, Thd8 25. Sxd6† Txd6 26. De7†, Kg8. Hvad er nu det? Efter 27. Lxa6, bxa6 28. Dxc7, Tad8! har jeg chancer! Men... 27. Le8! Av! Av! 27. —, Dh6 28. Df7†, Kh8 29. Te7, Tc8 30. g5, ffg5 31. ffg5, Dfg5† 32. Kh2. Nu vil jeg altså ikke mere! Sort opgav.

Jens Kristiansen

5502

Siciliansk

Hvid: Jacob Øst Hansen

Sort: Allan Poulsen

8. runde.

1. e4, c5 2. Sc3, Sc6 3. g3, g6 4. Lg2, Lg7 5. d3, d6 6. f4, e5. Partiet må have interesse for alle, der ligesom jeg har tabt lukkede sicilianere til Jacob. Når jeg vælger tidligt at spille e5, er

det fordi Jacob med hvid netop oftest tilstræber e4-e5. 7. Sh3, Sge7 8. 0-0, Sd4 9. Sd5. 9. fxe5, dxe5 10. Lg5, Dd6 11. Lxe7, Dxe7 12. Sd5, Dd6 med lige spil. 9. —, Sxd5 10. exd5, h5!? Med springeren på h3 er dette muligt, truslen er 11. —, Lg4 fuldt evt. af springerskak på e2 og Sxc1. 11. Sf2. Jacob dækker »truslen«, Lg4, og tilspørger mig ironisk om jeg er ved at angribe ham. 11. —, Db6 12. c3, Sf5 13. Df3? Hvid må her have frygtet noget i retning af 13. —, h4 og efter 14. g4, Sg3 15. hxg3, hxg3, hvis Sf2 flytter. 16. —, c4†, men det bedste træk er her 13. Db3 fulgt af fxe5, Lg5 og Se4.

13. —, 0-0 14. Tb1, Ld7 15. Ld2, Tac8. Sort står bedst, da hvid har svært ved at starte nogen aktion overhovedet. 16. Tfe1, c4 17. h3? Svækker kongefløjen, g3-g4 er ikke nogen trussel p.gr.a. Sh4. Bedre var 17. dxc4 og 18. Kh1. 17. —, cxd3 18. Dxd3, Tfe8 19. Df3, e4! 20. Txe4, Txe4 21. Dxe4, Sxg3 22. De3. Nok det bedste da Db6 binder hvids officerer. 22. De7, Lf5 23. T-, Dxb2 duer ikke. 22. —, Dxe3 23. Lxe3, b6.

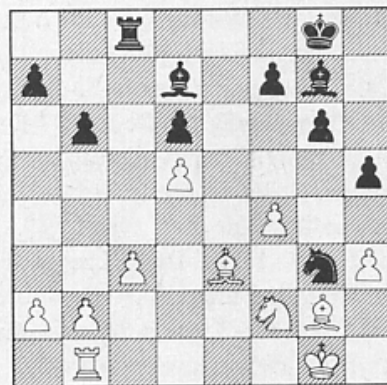

Det fremkomne slutspil er klart i underkanten for hvid. 23. —, b6 indskrænker Le3s muligheder. 24. Sd3. 24. Kh2 er vistnok bedre. 24. —, Te8 25. Kf2, Sf5 26. Ld2, Lf6 27. Lf3, Sh4. Bonde h3 trues! 28. Th1, Lb5 29. Sb4, Sxf3 30. Kxf3, Lh4 31. Th2, a5 32. Sc2, Ld3 33. Se3, Le4† 34. Ke2, Lxd5 35. Kd3, Lxa2 36. Tg2, Lb1† 37. Kd4, Le4 38. Tg1, b5 39. c4, b4? 40. Ta1, Lf6† mat. De sidste træk var præget af tidnød, tilskuerne foreslog som forbedring 39. —, Lf6.

Allan Poulsen

Omslagsdiagrammet

Stillingen er fra partiet Jens Kristiansen-Mogens Moe, 9. runde.

Hvid trækker og vinder. Sådan foregår det: 1. Txh6†! Lxh6 2. Dxh6†, Kg8. Og så? 3. Lc4! Dg1†. 3. —, De4† 4. Tc2! og færdig. 4. Kc2, Tc8 5. Dg6†, Kh8 6. Dh5†, Kg8 7. Dg5†! Kh8 8. Dh4†. Sådan! Der skal dribles baglæns. Sort opgav. Efter 8. —, Kg8 9. f7† og færdig.

Jens Kristiansen

PATT

NORSK SJAKKORGAN

PATT skrives og utgis av bl.a. Svein Johannessen IM og Arne Zwaig. Bringer partier og rapporter fra norsk og skandinavisk sjakkliv. Tar opp aktuelle emner til debatt. Ny artikkelserie om den norske varianten i spansk.

Abonnement for 1974 koster Nkr. 32,- for 1/1 år (8 nr.) og Nkr. 18,- for 1/2 år (4 nr.).

PATT norsk sjakkorgan
Postboks 87, N-2730 Lunner
Postgiro 3 63 16 78

Finansminister Anders Andersen vil støtte skoleskakken!

DSS bringer finansministeren sin hyldest for hans tapre indsats mod stormester Bent Larsen og for hans gode ord om skak i almindelighed og skoleskakken i særdeleshed! Vi ønsker A. A. en lang levetid som finansminister.

3 tranumlejre i 1974

Det står fast, at der i år bliver 3 tranumlejre, nemlig fra 8.-14. juli, fra 15.-21. juli og fra 22.-28. juli. Af den grund skulle holdene ikke blive så store som sidste år, hvor vi var langt over 200 på de to hold. Meld dig alligevel i god tid til S. Svendsen, Tousvej 43, 8230 Åbyhøj.

Løs den fra bladet!

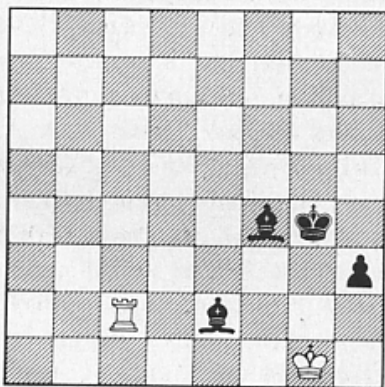

Ciocaltea - Pachman
Spillet i zoneturneringen,
Prag 1954.

Skakdiagrammer

og brikker - som i Skakbladet 91 x 91 mm. Pr. sæt kr. 0,60.

Prisen er inkl. moms. Giro 2 08 01
Skakbladets Ekspedition
Akademihaven, 4180 Sorø

Mens vi venter på de sidste løsninger på vore 3 julenødder, bringer vi en præmieløs. Sort trak

1. —, h2†(?) 2. Kh1, Lf3†, og hvid gav op!?

Hvad kan vi nu lære af den historie?

Opgaven i nr. 11. 1. La7, Kb5 2. Tc4, a4 3. Tc5† mat.

Der var 32 rigtige løsninger, blandt hvilke vi udtrak som vindere: *Flemming Hundebøll, Sivsangervej 12, 8220 Brabrand* og *Arne Johansen, Juni Allé 160, 2730 Herlev*.

-bb

litteratur

Modtagne bøger

Festskrift til Jens Enevoldsen. Redigeret af Erik Jarlnæs. 134 s. Offset-duplikeret. Forlaget Ruder 7, Sv. Novrup, Forhåbningsholms allé 33, 3, 1904 København V. 1973. 20,- kr. + moms.

Planlagt til udgivelse i anledning af Jens Enevoldsens 65-års fødselsdag i september 72, men først udkommet i december 73. En række af dansk skaklivs kendte personer hylder i artikler med rigt varieret indhold Danmarks første internationale mester.

Bogens indhold: 1. *Knud Hannemann*: Nogle glimt af et opgavemotiv (samme bondes forvandling til alle 4 officerer). 2. *Poul Hage*: Skakspillerens etiske problemer. 3. *H. Norman-Hansen*: Hvorfor gør man hemmeligt træk? 4. *P. G. Jensen*: Klings problems solved. 5. *Harald Enevoldsen*: Tema con variazioni (om kombinationsmotivet »tilpropning«). 6. *Erik Jarlnæs*: 1. Enevoldsen turnering (alle 45 partier). 7. *Leif Frederiksen*: Skakspillet i den engelske litteratur med særlig henblik på Samuel Beckett og Vladimir Nabokov. 8. *Lars Larsen*: Hyg jer med skakopgaver. 9. *Erik Jarlnæs & P. G. Jensen*: »DM-listen« og de første DM-tabeller. 10. *Bjørn Brinck-Claussen*: Fokus på Jens Enevoldsen (partier og stillinger fra de senere år af Jens Enevoldsens skakkariere).

En fornøjelig og inspirerende bog!

Finansministerens bondeforvandlinger eller skakpausen i regeringsforhandlingerne

Af BENT LARSEN

Den udsendelse, radiolytterne kunne høre 2. juledag, blev optaget lørdag d. 15. december om aftenen. Oprindeligt var det meningen, det skulle foregå på Anders Andersens gård, men p.g.a. regeringsforhandlingerne blev det i København i stedet. Iøvrigt opstod ideen under Nordisk Turnering og udsendelsen var planlagt længe inden valget.

På vejen købte jeg en avis, der gjorde Anders Andersen til indenrigsminister. At det i hvert fald var forkert, fik jeg at vide, men ellers ingen nøjagtig besked. Denne aften havde politikeren fri. Selv om folketingsvalget i 1953 fik A. A. til at holde op med at spille turneringsskak, har han stadig Skakbladet og anden skaklitteratur liggende på sit natbord.

Fruen serverede et par stykker mad, og så gik vi i gang med spillet. Partiet blev spillet uden ur og en del hurtigere end et turneringsparti. At det offentliggøres her skyldes, at det blev så langt, at vi i udsendelsen måtte gennemgå det temmelig hurtigt. Der var nok nogle lyttere, der havde svært ved at følge med.

5503

Hollandsk

Hvid: *Anders Andersen* Sort: *Bent Larsen*

1. d4, f5 2. c4, e6 3. Sc3, Sf6 4. Sf3, Lb4 5. Ld2, 0-0 6. a3. Bedre 6. e3, men Sort står allerede fortræffeligt. 4. Sf3 overlader uden sværdslag feltet e4 til Sort. 6. —, Lxc3 7. Lxc3, d6 8. e3, De7 9. Le2. Bedre vel Ld3. 9. —, Se4 10. Dc2, Sd7 11. Ld3. Hvid synes ikke om stillingen efter 0-0. 11. —, Sdf6 12. Lb4(?) a5 13. Lc3, b6 14. 0-0-0, a4 15. h3, Lb7 16. Thg1, c5 17. Kb1, Tfc8 18. Se1, b5!? Enklest 18. —, d5 med klar fordel. 19. cxb5, c4 20. Lf1, Sxc3† 21. Dxc3, Se4 22. Db4! 22. Dc2, c3 gav Sort et mægtigt angreb. 22. —, Sxf2 23. Tc1, Le4† 24. Ka1, Sd3 25. Sxd3, cxd3 26. Tc3, Dg5? Et usundt fidustræk, 26. —, Dd7 27. Lxd3, Lxd3 28. Txd3, Tcb8 gav stadig Sort en klar positionsfordel. 27. Lxd3, Txc3 28. Dxc3, Dxe3

29. Td1, Lxd3. 29. —, Lxg2? 30. Lxf5! Men nu er 30. Txd3! Dg1† 31. Ka2, Dxc2 32. d5! fuldkommen uklart, b5-bonden kan blive stærk. 30. Dxd3?, Dxd3 31. Txd3, Ta5 32. b4! Txb5 33. Kb2, f4. Det er tvivlsomt, om Sort kan vinde efter 33. —, Kf7 34. Kc3, d5. 34. Kc3, Tg5.

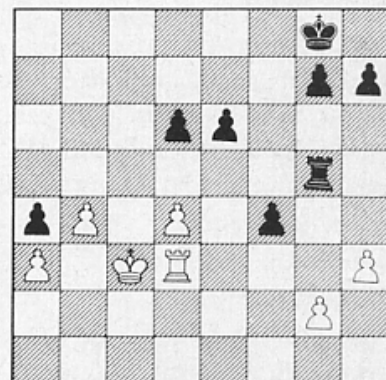

35. d5! Den eneste chance. 35. Td2, Tg3† og 35. Kc4, Txg2 er håbløst. 35. —, exd5 36. b5, d4† 37. Kb4, Txg2 38. Kxa4, Tb2 39. Tb3, Txb3 40. Kxb3, f3 41. b6, f2 42. b7, f1D 43. b8D†. Under forhandlingerne på Christiansborg skal der være faldet en bemærkning fra en politisk modstander om, at Venstre prøvede at spille et skakparti, selv om de kun havde bønder mod de andres officerer. Dette gav A. A. anledning til at forklare noget om bondeforvandlinger. I dette parti bliver der et pænt antal af dem. 43. —, Kf7 44. Da7†, Ke6 45. Dxd4, Dxc3† 46. Kb4, Dg3. Ikke noget helt let slutspil at håndtere i et hyggeparti. I et turneringsparti havde man jo taget hængeparti... 46. —, h5 var nok det rigtige. 47. De4†, Kf6 48. Dxc7. Når man ser, med hvilken iver Hvid formindsker underskuddet på betalingsbalancen, kan man ane, hvilken ministertaburet han sigter mod. 48. —, Df4† 49. Kb5, d5 50. Dd3, De4(?) Et bluffforsøg, men slutspillet var i alle tilfælde meget vanskeligt at vinde. 51. Dxe4! dxe4 52. Kc4, Ke5 53. a4, Kf4 54. a5, e3 55. Kd3, Kf3 56. a6, e2 57. a7, e1D 58. a8D†, Kg3 59. Db8†, Kg4 60. Dc8†, Kg5 61. Dc5†, Kh6 62. Dd6†, Kh5! 63. Dh2†, Kg4 64. Dh8, g5 65. Dc8†, Kh4 66. Dh8†, Kg3 67. Db8†, Kh3 68. Dh8†, Kg2 69. Da8†, Kh2 70. Dh8†, Dh4 71. Db2†, Kh3 72. Ke2??? De4†. Hvid opgav. Uden denne fejl var slutspillet nok remis ved korrekt spil, selv om der som bekendt er visse gevinstchancer med springerbønder. Men partiet kunne være blevet på 150 træk, som vi umuligt kunne have nået at bringe allesammen.

De fire første runder i Dansk Skak Unions 12. divisionsturnering er spillet uden at forbudet mod søndagskørsel har grebet forstyrrende ind i afviklingen af kampene. En enkelt kamp fra 1. runde er udsat efter at Vordingborg, der var på vej til Munkebo, var ude for et biluheld, som dog heldigvis var uden alvorlige følger. Tre mand blev kvæstet, men de var alle hjemme igen dagen efter.

Der er nu pause i turneringen indtil de sidste 3 runder spilles 3., 17. og 31. marts. Den sidste og afsluttende runde spilles i år følgende steder:

- 1. division, 2. division, gr. 1 og 3. division, gr. 1 i København.
- 2. division, gr. 2 og 3. division, gr. 3 i Århus.
- 3. division, gr. 2 i Slagelse.
- 3. division, gr. 4 i Haderslev.

Af hensyn til nye læsere bringer vi en liste over de klubber, hvis hjemsted ikke umiddelbart fremgår af navnet:

- 1927, Ringsted
- 1941, København
- 1968, Århus
- Allsund, Sønderborg
- Centrum, Esbjerg
- Evans, Vejle
- Kampklubben, København
- Læseforeningen, Odense
- Nordre, Århus
- Studerterne, København
- Øbro, København.

Resultater

1. runde

1. division

| | |
|------------------------------------|---------|
| Studerterne I - Øbro I | 5½ - 2½ |
| Kampklubben I - Gentofte | 5½ - 2½ |
| Nordre I - Nørresundby | 5 - 3 |
| Vejlby-Risskov I - Frederiksberg I | 4½ - 3½ |

2. division, gr. 1

| | |
|----------------------------------|---------|
| Kampklubben II - 1941 | 4 - 4 |
| Evans I - Frederiksberg II | 6 - 2 |
| Roskilde - Odense Skk. | 4½ - 3½ |
| Studerterne II - Københavns Skf. | 2½ - 5½ |

2. division, gr. 2

| | |
|-------------------------------|---------|
| 1968 - Randers | 3 - 5 |
| Vejlby-Risskov II - Herning I | 5½ - 2½ |
| Nordre II - Århus Skk. | 4 - 4 |
| Esbjerg Skf. - Centrum | 4½ - 3½ |

3. division, gr. 1

| | |
|-------------------------|---------|
| Lyngby-Virum - Glostrup | 4 - 4 |
| Øbro II - Amager | 4 - 4 |
| Helsingør - Gladsaxe | 2½ - 5½ |
| Hillerød - Vanløse | 3½ - 4½ |

3. division, gr. 2

| | |
|-----------------------|---------|
| Slagelse - Næstved | 3½ - 4½ |
| Maribo - Præstø | 7 - 1 |
| 1927 - Læseforeningen | 3½ - 4½ |
| Munkebo - Vordingborg | udsat* |

* På grund af uheld på vej til spillestedet.

3. division, gr. 3

| | |
|------------------------|---------|
| Ålborg Skf. - Vejgård | 5 - 3 |
| Skanderborg - Viborg | 2½ - 5½ |
| Silkeborg - Herning II | 3 - 5 |
| Nordre III - Hjørring | 5 - 3 |

3. division, gr. 4

| | |
|---------------------|---------|
| Evans II - Allsund | 4 - 4 |
| Nr. Snede - Vejen | 5½ - 2½ |
| Gråsten - Haderslev | 1½ - 6½ |
| Nordre IV - Åbenrå | 2 - 6 |

2. runde

1. division

| | |
|---------------------------------|---------|
| Nordre I - Øbro I | 4 - 4 |
| Frederiksberg I - Kampklubben I | 4½ - 3½ |
| Gentofte - Studenterne I | 1½ - 6½ |
| Nørresundby - Vejlbj-Risskov I | 4½ - 3½ |

2. division, gr. 1

| | |
|-----------------------------------|---------|
| Odense Skk. - 1941 | 3½ - 4½ |
| Evans I - Københavns Skf. | 5 - 3 |
| Frederiksberg II - Kampklubben II | 5½ - 2½ |
| Roskilde - Studenterne II | 3½ - 4½ |

2. division, gr. 2

| | |
|----------------------------------|---------|
| Centrum - 1968 | 2 - 6 |
| Randers - Århus Skk. | 4½ - 3½ |
| Herning I - Nordre II | 6 - 2 |
| Esbjerg Skf. - Vejlbj-Risskov II | 4 - 4 |

3. division, gr. 1

| | |
|-----------------------|---------|
| Gladsaxe - Hillerød | 3½ - 4½ |
| Glostrup - Øbro II | 3½ - 4½ |
| Vanløse - Helsingør | 5 - 3 |
| Lyngby-Virum - Amager | 3½ - 4½ |

3. division, gr. 2

| | |
|-------------------------|----------|
| Vordingborg - Maribo | 5½ - 2½ |
| Næstved - Munkebo | 3½ - 4½* |
| Slagelse - 1927 | 5 - 3 |
| Læseforeningen - Præstø | 6 - 2 |

* Resultat efter godkendt protest.

| | | | |
|-----------------------------------|---------|--|----------|
| 3. division, gr. 3 | | Odense Skk. - Københavns Skf. | 5½ - 2½ |
| Hjørring - Ålborg Skf. | 3½ - 4½ | 1941 - Roskilde | 4½ - 3½ |
| Silkeborg - Skanderborg | 4 - 4 | 2. division, gr. 2 | |
| Herning II - Nordre III | 2½ - 5½ | Århus Skk. - 1968 | 3½ - 4½ |
| Vejgård - Viborg | 6½ - 1½ | Vejlby-Risskov II - Nordre II | 5½ - 2½ |
| 3. division, gr. 4 | | Centrum - Herning I | 1 - 7 |
| Haderslev - Alssund | 4½ - 3½ | Esbjerg Skf. - Randers | 4 - 4 |
| Vejen - Nordre IV | 3 - 5 | 3. division, gr. 1 | |
| Evans II - Nr. Snede | 5½ - 2½ | Vanløse - Gladsaxe | 4 - 4 |
| Åbenrå - Gråsten | 5½ - 2½ | Lyngby-Virum - Øbro II | 5 - 3 |
| 3. runde | | Amager - Hillerød | 5 - 3 |
| 1. division | | Helsingør - Glostrup | 2½ - 5½ |
| Studerterne I - Vejlbj-Risskov I | 6 - 2 | 3. division, gr. 2 | |
| Nørresundby - Frederiksberg I | 1½ - 6½ | Vordingborg - Slagelse | 4 - 4 |
| Nordre I - Gentofte | 5 - 3 | Præstø - Næstved | 3½ - 4½ |
| Øbro I - Kampklubben I | 4 - 4 | Munkebo - Læseforeningen | 5 - 3 |
| 2. division, gr. 1 | | 1927 - Maribo | 7 - 1 |
| Odense Skk. - Kampklubben II | 3½ - 4½ | 3. division, gr. 3 | |
| Københavns Skf. - 1941 | 2½ - 5½ | Hjørring - Herning II | 2½ - 4½* |
| Frederiksberg II - Roskilde | 4 - 4 | Silkeborg - Nordre III | 4½ - 3½ |
| Evans I - Studenterne II | 6 - 2 | Viborg - Ålborg Skf. | 3½ - 4½ |
| 2. division, gr. 2 | | Skanderborg - Vejgård | 5½ - 2½ |
| Århus Skk. - Vejlbj-Risskov II | 3 - 5 | * Hjørring fik tildelt et strafpoint for ikke retti- | |
| Herning I - Esbjerg Skf. | 3 - 5 | digt at indsende resultat kort m.v. | |
| Nordre II - 1968 | 5½ - 2½ | 3. division, gr. 4 | |
| Randers - Centrum | 3½ - 4½ | Alssund - Vejen | 5 - 3 |
| 3. division, gr. 1 | | Gråsten - Evans II | 2 - 6 |
| Gladsaxe - Lyngby-Virum | 5 - 3 | Haderslev - Nordre IV | 5½ - 2½ |
| Øbro II - Vanløse | 3 - 5 | Åbenrå - Nr. Snede | 3½ - 4½ |
| Amager - Glostrup | 1½ - 6½ | Stillinger efter 4. runde | |
| Hillerød - Helsingør | 2 - 6 | Første spalte tal er individuelle points og anden | |
| 3. division, gr. 2 | | spalte er matchpoints (2 for vunden, 1 for uaf- | |
| Maribo - Slagelse | 5½ - 2½ | gjort og 0 for tabt kamp). | |
| Læseforeningen - Næstved | 2½ - 5½ | 1. division | |
| Præstø - Munkebo | 1 - 7 | Studerterne I | 21 6 |
| 1927 - Vordingborg | 3½ - 4½ | Frederiksberg I | 19½ 6 |
| 3. division, gr. 3 | | Nordre I | 18 6 |
| Hjørring - Silkeborg | 5½ - 2½ | Kampklubben I | 18 5 |
| Herning II - Viborg | 4½ - 3½ | Vejlbj-Risskov I | 14 3 |
| Ålborg Skf. - Skanderborg | 5 - 3 | Øbro I | 13½ 2 |
| Nordre III - Vejgård | 3 - 5 | Nørresundby | 12 2 |
| 3. division, gr. 4 | | Gentofte | 12 2 |
| Alssund - Åbenrå | 2½ - 5½ | Kampen om danmarksmesterskabet kommer | |
| Nr. Snede - Haderslev | 3 - 5 | til at stå mellem Studenterne og Frederiksberg | |
| Vejen - Gråsten | 5½ - 2½ | med Nordre og Kampklubben som outsiders. | |
| Nordre IV - Evans II | 4 - 4 | De indbyrdes kampe mellem disse fire klubber | |
| 4. runde | | i turneringens sidste 3 runder er: | |
| 1. division | | 5. runde: Studenterne-Nordre. 6. runde: Nor- | |
| Gentofte - Øbro I | 5 - 3 | dre-Kampklubben. 7. runde: Studenterne-Kamp- | |
| Frederiksberg I - Studenterne I | 5 - 3 | klubben og Frederiksberg-Nordre. | |
| Vejlbj-Risskov I - Nordre I | 4 - 4 | 2. division, gr. 1 | |
| Kampklubben I - Nørresundby | 5 - 3 | Evans I | 22 8 |
| 2. division, gr. 1 | | 1941 | 18½ 7 |
| Kampklubben II - Evans I | 3 - 5 | Odense Skk. | 16 2 |
| Frederiksberg II - Studenterne II | 2½ - 5½ | Roskilde | 15½ 3 |
| | | Studerterne II | 14½ 4 |

| | | |
|------------------|-----|---|
| Kampklubben II | 14 | 3 |
| Frederiksberg II | 14 | 3 |
| Københavns Skf. | 13½ | 2 |

Evans er godt på vej til at vinde rækken og vende tilbage til 1. division. Kun 1941 har en teoretisk chance for at true vejleklubben. Den indbyrdes kamp spilles i sidste runde.

2. division, gr. 2

| | | |
|-------------------|-----|---|
| Vejlby-Risskov II | 20 | 7 |
| Herning I | 18½ | 4 |
| Esbjerg Skf. | 17½ | 6 |
| Randers | 17 | 5 |
| 1968 | 16 | 4 |
| Nordre II | 14 | 3 |
| Århus Skk. | 14 | 1 |
| Centrum | 11 | 2 |

Her slås Herning, Randers og Esbjerg om oprykningen. Af de tre hold har Esbjerg på papiret det letteste program tilbage. Randers det sværeste, mangler Vejlbys-Risskov, Herning og Nordre.

3. division, gr. 1

| | | |
|--------------|-----|---|
| Glostrup | 19½ | 5 |
| Vanløse | 18½ | 7 |
| Gladsaxe | 18 | 5 |
| Lyngby-Virum | 15½ | 3 |
| Amager | 15 | 5 |
| Øbro II | 14½ | 3 |
| Helsingør | 14 | 2 |
| Hillerød | 13 | 2 |

3. division, gr. 2

| | | |
|----------------|-----|----|
| Næstved | 18 | 6 |
| 1927 | 17 | 2 |
| Munkebo | 16½ | 6* |
| Maribo | 16 | 4 |
| Læseforeningen | 16 | 4 |
| Slagelse | 15 | 3 |
| Vordingborg | 14 | 5* |
| Præstø | 7½ | 0 |

* For en kamp mindre end de øvrige hold.

3. division, gr. 3

| | | |
|-------------|-----|---|
| Ålborg Skf. | 19 | 8 |
| Vejgård | 17 | 4 |
| Nordre III | 17 | 4 |
| Herning II | 16½ | 6 |
| Skanderborg | 15 | 2 |
| Hjørring | 14½ | 3 |
| Silkeborg | 14 | 3 |
| Viborg | 14 | 2 |

3. division, gr. 4

| | | |
|-----------|-----|---|
| Haderslev | 21½ | 8 |
| Åbenrå | 20½ | 6 |
| Evans II | 19½ | 6 |
| Nr. Snede | 15½ | 4 |
| Alssund | 15 | 3 |
| Vejen | 14 | 2 |
| Nordre IV | 13½ | 3 |
| Gråsten | 8½ | 0 |

Lettisk gambit

TEORIAFSNIT

af Børge Andersen

- Omfattende analyser og kommentarer til radiopartiet Eric Arnlind-Børge Andersen, spillet i vinteren 72/73.

- Gennemanalyserede partieksempler. Mange af analyserne er resultatet af Børge Andersens forarbejde til radiopartiet.

- Variantoversigt.

HISTORISK AFSNIT

af Hartvig Nielsen

- Lettisk gambit gennem tiderne illustreret med billeder af mange af de personer, som har haft betydning for gambittens udvikling.

- Lettisk gambit i Danmark.

- Lettisk skak og Lettisk gambit.

48 sider

15,00 kr. inkl. moms.

Spasskij-Fischer 72

af Bent Larsen

Læs om de fantastiske og barokke begivenheder før og under VM-matchen i Reykjavik

- nyd Bent Larsens kommentarer og udførlige analyser af de 20 partier.

BOGENS INDHOLD

Forord - 25 år - Vanskelige forhandlinger - Kommer-kommer ej- Hvem reddede matchen? - Brat vending - Mislykket hvilepause - Fischers svaghedsperiode - Hula-hoop - Remiser og døde fluer - Telefonen ringer - Vikingeblood - Hvad der siden fulgte - Teorien forældes hurtigt.

90 sider

20,70 kr. inkl. moms.

Begge bøger fås ved:

Skakbladets Ekspedition

Akademihaven, 4180 Sorø

Giro 2 08 01

Redaktion:

JAN MORTENSEN (originalopgaver - diverse)
 Sct. Olavsallé 44, 2630 Tåstrup. Tlf. (01) 99 25 58
 J. P. TOFT (løserturneringen)
 Broergade 8, 1672 København V. Tlf. (01) 22 08 22.

9387. K. A. K. Larsen
 1 pr. Good Companion 1921

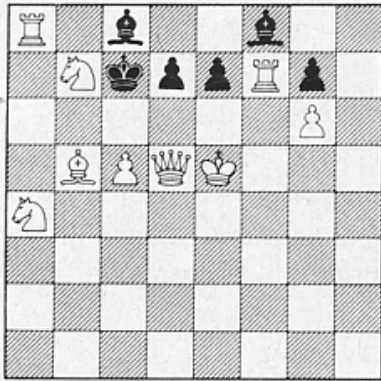

Mat i 2 træk

9388. Milan R. Vukcevic
 1 pr. Schach-Echo 1971

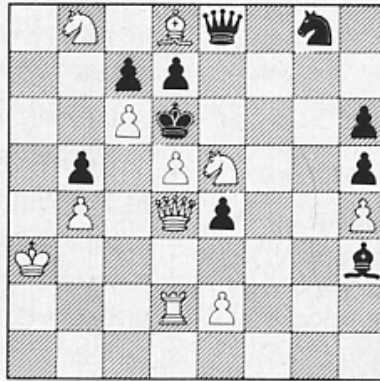

Mat i 3 træk

9389. Comins Mansfield
 1 pr. Good Companion 1917

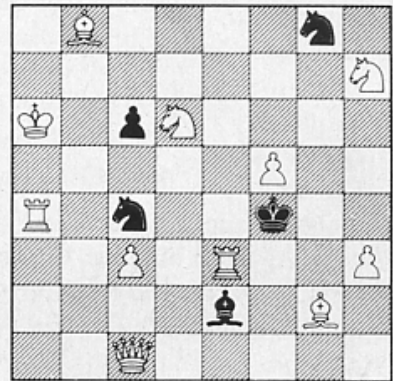

Mat i 2 træk

9390. K. A. K. Larsen
 1 pr. Skakbladet 1937

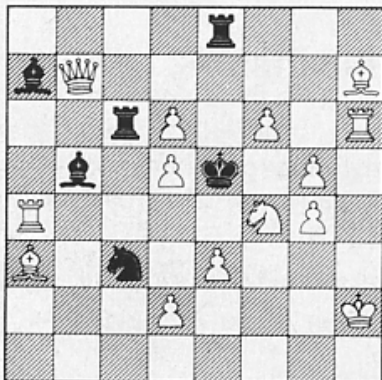

Mat i 2 træk

9391. Petko Petkow
 5. ros. omt. olympisk turn.
 Skopje 1972-73

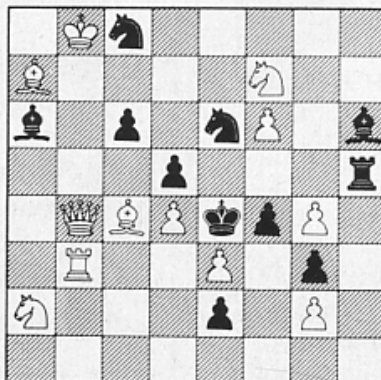

Mat i 3 træk

9392. Frantisek Hladik
 Prager Presse 1930

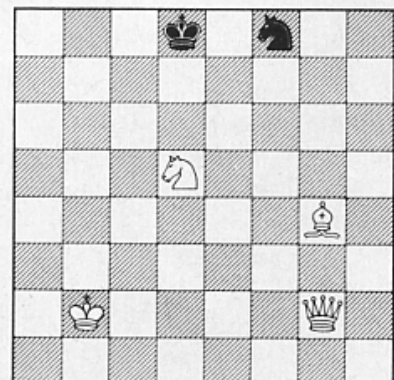

Mat i 3 træk

9393. Lars Larsen
 Version, Skakbladet 1958

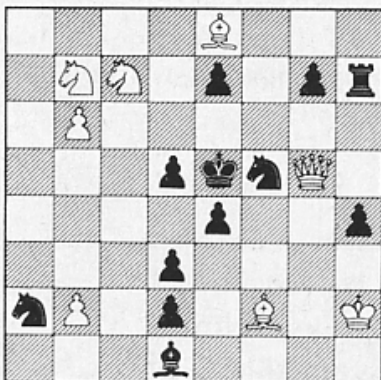

Mat i 4 træk

9394. Lars Larsen
 Version, Suomen Shakki 1950

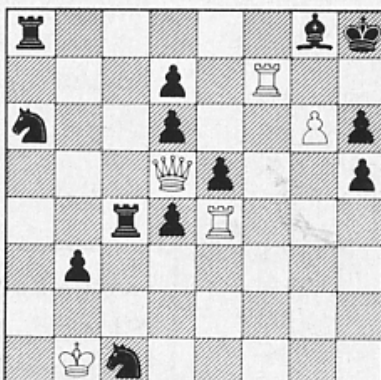

Mat i 3 træk

9395. L. N. de Jong
 1 hædr. omt. Tidskrift för
 Schack 1897

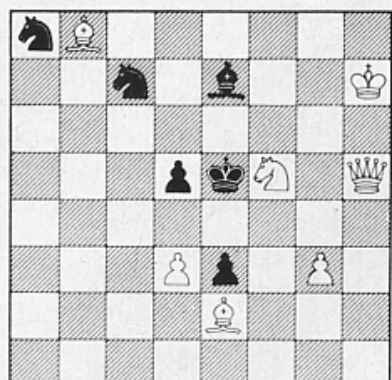

Mat i 3 træk

DUALER OG NATVÆGTERE

Af Lars Larsen

En fejlfri skakopgave er vel knap så sjælden som et fejlfrit menneske. At løse en opgave, der virker fuldkommen i alle henseender, kan give en særlig tilfredsstillelse. Men denne nydelse er sandelig ikke blot en følge af opgavens *form* - førstetræk, økonomi, etc. Det vigtigste er, at forfatteren har noget *interessant* på hjerte, og at han forstår at pointere sin ide klart. Men en problemkomponist er jo kun et menneske; under konstruktionsforløbet kan det hænde, at tekniske vanskeligheder tvinger ham til at acceptere visse skønhedsfejl, f.eks. en klodset opstilling eller en grov indledning. Det er et uomtvisteligt krav, at selve idespillet, som i opgaver oftest optræder i mindst to varianter, skal fremstå entydigt; derimod må man undertiden, modvilligt, tolerere en eller to dualer i bivarianter. Og selv eksperter vil tit bære over med en sådan kikser, som Bent Larsen gør det med dualen i Helsingørs slutspilstudie i Skakbladet juni 1972, side 152.

Ligesom slutspillet har opgaverne 9387 og 9388 træktvang. Før nøglen er der i 9387 skinspil 1. —, d6 og 1. —, e6. I skinspil, der betragtes som en væsentlig del af en opgaves indhold, vil en dual være utilgivelig. I løsningen har 9387 en dual i en bivariant (1 point til løseren, der anfører dualen). Opgaven har også en anden konstruktiv svaghed, en »natvægter«. Sådan kaldes en hvid officer, som kun deltager i én variant, eller kun medvirker i en forførelse eller et skinspil (1 point for at udpege natvægteren).

9388 var tilegnet Schach-Echo's løseren, som plejer at være skrappe. Alligevel opdagede hverken løseren eller dommeren en temmelig kedelig dual efter et af sorts første træk (1 p. for at påvise dualen). Spørgsmålet om *forfatteren* har overset fejlen, vil blive besvaret under løsninger.

Nu vil vi se på nogle trusselsopgaver. I sådanne, hvor nøglen fremkalder en klar trussel, kan der efter et nutidigt synspunkt kun blive tale om dualer efter sorte træk, som tilsigter at *parere* truslen. Dog svæver der en regel om, at iøjnefaldende sorte træk, som f.eks. et kongetræk eller en skak mod hvid konge, helst skal besvares éntydigt, selv om disse sorte træk ikke parerer truslen. En lidt pedantisk regel, som er overtrådt i 9389. Den viser faktisk nogle sorte skakker, som kan besvares på to måder, men opgaven regnes alligevel med rette for en klassiker (1 p. til løseren for at påvise »dualen«).

9390 viser det gamle, komplicerede tema krydsvalve. Løseren kan tjene 2 points ekstra ved at påvise dualer, når to sorte brikker parerer truslen. Dommeren lod sig ikke påvirke af disse små-

fejl, da temaet træder smukt og tydeligt frem.

Derimod har 9391 i hovedvarianten en aldeles ødelæggende dual, som både forfatter og dommer har overset. Mon Skakbladets løserer ser bedre? (1 p. for dualen).

I miniaturer finder man tit dualer. Men det tager forfatteren ikke så tungt, når blot han med det sparsomme materiale kan få held til at frembringe det, han vil glæde løseren med. 9292 fryder løseren med sine tre modelmutter. Da alle sorte træk parerer truslen, er der to dualer (2 points ekstra til løseren).

Da jeg for seksten år siden indsendte 9393, beklagede redaktøren Rasch Nielsen sig over en dual, som dog ikke generede temaspillet. Jeg var dum nok til at korrigere, hvorved den fine variant 1. —, Sb4 forsvandt. I 9393 er denne variant igen med. Men et andet sort førstetræk giver dual (1 point til løseren).

9394 indeholder fire modelmutter. Det betyder jo rene matter uden overflødige hvide officerer, »natvægtere«. Ikke mindre end tre gange må sort skyndsomt fjerne en hvid brik, før modelmatten kan fremkomme. Et let point at tjene for løseren, der påviser natvægteren - og et ekstra point, hvis han kan fortælle, hvorfor jeg har tilføjet et sort Ta8.

De Jong var 28 år, da han publicerede den smukke opgave 9395. Lb8 kan ikke kaldes en egentlig natvægter, men den støder dog den æstetiske sans. Et par gange har hollandske forfattere uden held givet udkast til stillinger, hvor Lb8 var undgået. I et hæfte med 50 af forfatterens bedste opgaver opfordredes hollænderne i 1941 til at forsøge på at give opgaven den ideelle udformning. Er dette en udfordring til danske forfattere? Jeg vil i hvert fald anbefale løserne at nyde opgavens rige indhold. Bemærk at Sc7 i en af varianterne forhindrer en ødelæggende dual.

»At glæde og fornøje« er en vigtig mission for en problemforfatter. Med disse eksempler har jeg søgt at vise, at en skakopgave i høj grad kan leve op til dette mål, ja undertiden være et kunstværk, selv om man kan påpege en eller anden teknisk brist.

O. G. Lauritzen død

Den 30. november 1973 døde O. G. Lauritzen efter nogen tids sygdom, men alligevel uventet.

Oskar Georg Lauritzen var født 30. juli 1899 i København og komponerede sin første skakopgave som 16-årig. Den blev publiceret i den dengang kendte skakspalte i Familie-Journalen. Senere er det blevet til endnu ca. 100 opgaver, hovedsageligt tretrækkere.

For Skakbladets læsere vil Lauritzen især være kendt som redaktør af opgaveafdelingens løs-

ningsspalte gennem mere end 40 år. DSU påskønnede denne store indsats ved at tildele ham unionens hæderstegn ved delegeretmødet sidste år.

Også andre har draget nytte af O. G. Lauritzens store opgaveindsigt. Da FIDEs problemkommission påbegyndte sit virke i 1956, var Lauritzen mellem de første, der udnævntes til internationale dommere i problemskak. Dansk Skakproblem Klub var han medlem af praktisk taget fra dens start i 1932, 1954-57 som bestyrelsesmedlem og 1957-62 som formand.

Ved O. G. Lauritzens død har problemverdenen ikke alene mistet en fremragende opgavekender, men også et fint og kultiveret menneske.

Jan Mortensen

Løserturneringen

Den nye form for løserturnering, vi introduerede sidste år, har medført stor tilgang af lødere, men opdelingen i to grupper har medført et betydeligt merarbejde for løsningsredaktionen. Vi foretager derfor for 1974 en mindre ændring. Alle opgaver, der bringes uden løsninger i forbindelse med publikationen, indgår både i afdeling A og B i årsturneringen. Afdeling A står åben for alle lødere, mens afd. B er forbeholdt mindre rutinerede lødere, d.v.s. sådanne lødere, der pr. 1. jan. 1974 ikke har samlet 500 points i Skakbladets løbende løserturnering. Efter årets udløb uddeles der præmier til de bedste lødere i de to grupper.

Desuden fortsætter den løbende løserturnering uændret. I denne får alle lødere, der har tålmodighed nok til at samle 500 points sammen, løserpræmie, uanset hvor længe de er om det.

De udførlige løserregler sendes gerne på forlangende.

Opgaverne i januarnummeret indgår ikke i års-turneringen, men derimod i den løbende turnering.

Løsninger til opgaverne i november og december

9345 (Grevlund). 1. Sb7, cxb8L. 2. Sd8, Ld6. - 1. Lb6, cxb8S. 2. Ld8, Sc6. Sort antiblokerer to forskellige felter, og hvid må forvandle til den brik, der er i stand til at angribe det antiblokerede felt. Sort frigør den selvbundne forvandlede bonde. Der er skinspil: 1. —, cxb8S. 2. Ld8, Sc6, men der er desværre også biløsning 1. Sc5xa6, cxb8S. 2. Ld8, Sxa6. (Kun fundet af Johs. R. Pedersen, Randers). (2+2+2 p.).

9346 (Grevlund). 1. —, c8L. 2. b1S, Txb6. 1. b1T, Lh2. 2. Txb5, c8D. Alforvandling, fordel på skinspil og løsning. Det store opbud i bunden virker dog noget voldsomt. Forfatteren fore-

trækker følgende mere økonomiske originalversion 9346a: Ka2, Tb5, Le1, Sd7, Ba6, c7, d6 - Kc6, Dc1, Td2, Ld1, Ba3, b2, b6, c2, d3, d5, e2. Hjælpemat i 2 træk. Der findes tidligere opgaver med tilsvarende fordeling af de fire forvandlinger, f.eks.: J. Dohrn-Lüttgens, Feenschach 1951 (9396): Kf2, Tb1, Le1, Bb3, c7, e2 - Kc2, Bd2. 1. —, c8L. 2. d1S, Lf5. 1. d1T, Sc3. 2. Td6, c8D. (2 + 2 p.).

9347 (Verner Johnsen). a) 1. Lf4, Lg4. 2. Ke5, Te6. b) 1. Kf5, Kxd5. 2. Lf4, Sd4. c) 1. Td3, Tf6. 2. Te3, Lg6. d) 1. Td4, Kb6. 2. Kd5, Sc3. Forfatteren har tilføjet sort Bg4 for at hindre biløsningerne 1. Tc5. 1. Td1/d2/d7/d8 (6x2).

9348 (Arthur Madsen). a) 1. Ld7, Sg6. 2. Le6, Se7. b) 1. Le8, Se6. 2. Lg6, Sd4. c) 1. Lc2, Lxd5. 2. Le4, Le6. d) 1. Ld1, Lh5. 2. Lg4, Lg6. - 4 modelmætter (4 x 2 p.).

9349 (V. Røpke). 1. Kb7, Kc3. 2. Ka6, Sc7†. 3. Ka5, Kb3. Der er også skinspil: 1. —, Kc3. 2. Kb5, Sc7. 3. Ka5, Kb3, der er fundet af flere. (3 p.) - Se W. Hagemann (1086 Europe Echecs I 1967) (9397): Kd6, Lb5, Se5 - Kf6, Sg5. Hjælpemat i 3: 1. Sf7†, Kc6. 2. Ke7, Sg6†. 3. Ke8, Kc7.

9350 (Søren Jensen) Hvid Kf3: a) 1. Ta2, Se4. 2. Da1, Ke2. 3. Kb1, Kd1. 4. Tb2, Sc3. b) De5-g5: 1. Ta2, Sc4. 2. Dc1, Kg2. 3. Kd1, Kf4. 4. Td2, Se3. Men også 1. Kb2, Ke2. 2. Ta2, Kd1. 3. Ka1, Kc1. 4. Dh5, Sb3 med dualer. (3 x 4 p.).

9351 (Arthur Madsen). 1. a1D, Txb3. 2. Da2, Tg3. 3. Dd5, Se6. - Men to biløsninger er fundet af Jens Nielsen, Fruens Bøge: 1. g1T, Tc3. 2. Te1, Tg-g3. 3. Te4, Tg-d3. 1. Lf6, Sd5. 2. Kc5, Tc3. 3. Kb5, Sc7.

9356. (Th. Herlin). 1. Dh1. - 9357 (V. Bartolovic). 1. Kg4. 1. Ke6?, La7! - 9358 Sanscrit. 1. Lc5†.

9359. (H. Fröberg). 1. Tb4 tr. 2. Sxd2. Når de to springere går til d4 kan i hvert tilfælde kun den ene bonde slå på d3. 1. —, Td4. 2. Dh7. 1. —, cxb4. 2. Lh7. (2 p.).

9360 (Lars Larsen). Ikke 1. Tb6? (tr. 2. Sb7), d3. 2. De3, der strander på 1. —, Txa5! Men 1. e6! (tr. 2. De5), Td-. 2. Sb7. 1. —, Td3. 2. Se4. 1. —, Te2. 2. Th5. 1. —, Sc6. 2. Tb5. (2 p.).

9361 (R. Lepage). 1. c3 tr. 2. Txd4. 6 aftræk af kongebatteriet. 1. Sb6? Ke5! (2 p.).

9362 (Arthur Madsen). 1. Dc8 tr. 2. Ld5. Varianter med Sb5 og Bd3 (2 p.).

9363 (Paving & Møller). 1. Df1 med 6 aftræks-trusler med Sc6, der fremkommer enkeltvis efter forskellige sorte træk, bl.a. 1. —, Kb5 (2 p.).

9364 (Søren Jensen). 1. Dg8 tr. 2. Da2. 1. —, Sf7. 2. Sc2 med overraskende træktvang. 1. —, Se6. 2. fxe7. 1. —, Ld5. 2. Dd8. 1. —, Lb3. 2. Da5. (3 p.).

9365. (H. Klüver). 1. Db2, Kf2. 2. e4, Ke1. 3.

Dc1. 2. —, Ke3. 3. Dc3 - Men 1. Dd5, Kf2. 2. De5, Ke1. 3. Dd6, Kf2. 4. Dg3 mat (Fundet af Landbo). (2 x 4 p.).

9366 (Amirov). a) 1. Lh3, Sf6†. 2. Ke5, d7. 3. Lf5, Lh2. b) 1. Sc5, d7. 2. Tc6, Lh2. 3. Sd-e6, Sf6. c) 1. Kc6, Lh2. 2. Kd7, Sf6†. 3. Kc8, d7. Hvid trækker de samme tre træk, men i forskellig rækkefølge (cyklisk) i de tre løsninger (3 c 3 p.).

9367 (Lauritzen) 1. Tc6 tr. 2. Db2. 1. —, Kc4/Kc4/dxc4/dxc4/L- 2. Sd6†/Ld3†/Sc3/La2/Dh8†. - 1. Dd6?, Kxc4. 2. Df6, e5! (3 p.).

9368 (Gottschall) 1. Sb6. - 9369 (Koning) 1. Sh5. 9370 (K. A. K. Larsen) 1. Lb1. - 9371 (Mortensen). 1. Td1. 9372 (Palitzsch) 1. Te1. - 1. Dc5? Kd1! - 9373. (Wardener) 1. La7. - 1. Kg8? e5! - 9374 (Voellmy) 1. Dh2. - 1. De3? Sg3! (7 x 2 p.).

Løserliste (november-december)

Aaen 176 (205). I. N. Andersen 197 (265). H. Andreasen 296 (374). Arnfast 258 (311). Binderup 230 (250). Bundgård 84 (104). Bühring 242 (304). Christoffersen 201 (311). Dithmer 404. H. Dysted 23. Enemark 176 (252). Felby 188 (241). Flarup 215 (267). Friisberg 80 (125). Grevlund 463. N. Grøn 19. Haarup 314 (436). Carsten Hansen 303 (345). Leif Hansen 26. Sv. B. Hansen 267 (392). Hedebo 220 (253). A. E. Jensen 187 (269). N. P. Jensen 141 (146). Sv. Aa. Jensen 194. V. Johnsen 448. Klüver 437. Kløve 332. K. Knudsen 111. B. O. Kristensen 382. Kvist 184. Lahn-Nielsen 106. Landbo 154 (176). Finn Larsen 171 (203). K. B. Larsen 28. Lea 189 (191). Jens Nielsen 463. J. Nielsen, Kr. E. 115. Jørgen Nielsen 243 (336). V. J. Olesen 302 (435). Palmer 125 (137). C. Rønø Pedersen 22. J. R. Pedersen 158. P. K. Pedersen 98 (114). B. Petersen 276. Rasmussen 293. O. Reeh 387. P. E. Rønø 92. Sand 266. L. C. Schmidt 407. Skotte 189 (226). Søndberg 276. P. Sørensen 308. K. Thorsen 158. Thrane 384. Tipsmark 289. Tjørnhøj 239.

korrespondanceskak

Fællesreglement for danske K-skakturneringer

Interessen for korrespondanceskak i Danmark er steget stærkt i de senere år, og godt for det; der er næppe nogen anden form for skak, som i den grad medvirker til at forøge den enkeltes spillestyrke.

I ca. 50 år var enkeltmandsturneringen den eneste mulighed for at spille »organiseret« K-skak på nationalt plan, men nu er der to foruden:

Pokalturneringen og holdturneringen. Da disse to indførtes, blev der udarbejdet et specielt reglement for hver af dem. Selvfølgelig har hver af de nu tre turneringsformer sin egenart, men størsteparten af reglerne er - eller rettere bør være - fælles.

Vi har derfor samarbejdet de tre turneringsreglementer til ét, som herefter består af en fællesdel og 3 specialdele. Dette har betydet småændringer hist og her, men da vi samtidig har benyttet lejligheden til en revision af fx. bestemmelsen om trækserier og til indførelse af et par »straffe«-regler (når meddelelse til modstanderen om ekstraordinært stort tidsforbrug til et træk undlades, og når ugørligt eller utydeligt træk foretages), har vi fundet det rigtigst at give K-skakspillerne lejlighed til at komme til orde med deres eventuelle kritik og/eller forbedringsforslag.

Læs derfor det følgende igennem. Eventuelle kommentarer bedes sendt til *Knud Fischer, Akacievej 1, 6600 Vejen*, således at de er mig i hænde *senest 1.3.1974*.

Forretningsudvalget vil herefter i løbet af marts vedtage det samlede reglement i sin endelige udformning, idet naturligvis ethvert godt forslag vil blive indarbejdet.

Det samlede K-skakreglement optages i den nye udgave af *Skakhåndbogen*, som er lige på trapperne.

Reglement for Dansk Skak Unions korrespondanceturneringer

A. Generelle bestemmelser

§ 1

For korrespondanceturneringer er Dansk Skak Unions love og almindelige bestemmelser gældende i den udstrækning, de er anvendelige. Det samme gælder FIDEs spilleregler. Tvivlstilfælde afgøres af turneringslederen, hvis afgørelser kan appelleres til Skaknævnet.

§ 2

Adgang til turneringerne har enhver, der er medlem af Dansk Skak Union gennem en klub eller som enkeltmedlem.

§ 3

Hver af turneringernes daglige ledelse forestås af en af unionens forretningsudvalg udpeget turneringsleder, under hvem alle sager vedrørende turneringen henhører.

§ 4

Spillet foregår ved, at spillerne udveksler træk pr. korrespondance, sædvanligvis på de dertil fremstillede skakkort. Bogstaverne, a, b, c osv. erstattes med henholdsvis 1, 2, 3 osv. Trækkene kom-

mer derefter til fx. at se sådan ud: a2-a4 = 1214, d7-d5 = 4745, Sg1-f3 = 7163, Tc5-h5 = 3585, kort rokade = 5171 eller 5878, og lang rokade = 5131 eller 5838. Hvert felt på brættet er betegnet med et tocifret tal, som det fremgår af nedenstående diagram:

| | | | | | | | | |
|---|----|----|----|----|----|----|----|----|
| 8 | 18 | 28 | 38 | 48 | 58 | 68 | 78 | 88 |
| 7 | 17 | 27 | 37 | 47 | 57 | 67 | 77 | 87 |
| 6 | 16 | 26 | 36 | 46 | 56 | 66 | 76 | 86 |
| 5 | 15 | 25 | 35 | 45 | 55 | 65 | 75 | 85 |
| 4 | 14 | 24 | 34 | 44 | 54 | 64 | 74 | 84 |
| 3 | 13 | 23 | 33 | 43 | 53 | 63 | 73 | 83 |
| 2 | 12 | 22 | 32 | 42 | 52 | 62 | 72 | 82 |
| 1 | 11 | 21 | 31 | 41 | 51 | 61 | 71 | 81 |
| | a | b | c | d | e | f | g | h |

§ 5

Partierne skal noteres ned, og enhver spiller skal holde kontrol med og notere sin egen og modspillerens betænkningstid. Korrespondancen skal opbevares til partiet er færdigspillet og på forlangende tilsendes turneringslederen.

De partier, som ikke er færdigspillet i løbet af 18 måneder, indkaldes til bedømmelse. Dette gælder dog ikke for landsholdsklassen og pokalturneringens finale.

§ 6

Betænkningstiden er 30 dage pr. 10 træk. Den beregnes ved enkel subtraktion. Modtages et kort fx. 1/8 og besvares igen 1/8, er der brugt 0 betækningsdage, besvares kortet 4/8, er der brugt 3 betækningsdage.

Spillerne skal ved afsendelse af svarkort angive deres egen og modstanderens forbrugte betænkningstid. Poststemplets dato betragtes som eneste gyldige afsendelsesdato, og modtageren har pligt til at korrigere modspillerens eventuelle fejlagtigt anførte betænkningstid.

Tidsoverskridelse foreligger, når en spiller har brugt over

30 betækningsdage og ikke afsendt sit 10. træk

60 betækningsdage og ikke afsendt sit 20. træk

90 betækningsdage og ikke afsendt sit 30. træk

osv., se dog § 8 om trækserier.

Overskrider en spiller den tilladte betænkningstid, har han tabt sit parti på tid. Det er ulovligt

at tillade en modspiller at fortsætte partiet, efter at denne har overskredet den fastsatte betænkningstid. I sådanne tilfælde kan turneringslederen dømme partiet tabt for begge spillere.

Indberetning af tidsoverskridelse skal enten være vedlagt modstanderens godkendelse eller i mangel heraf skakkortene og en oversigt, der viser beregningen af modstanderens forbrug af tid til hvert enkelt træk.

§ 7

Deltagerne har ret til at tage indtil 30 dages ferie pr. turnering. Spilleren må senest 3 dage forud underrette sine modstandere og turneringslederen om ferien, i modsat fald gælder ferien ikke. Tiden fra 20/12 til 31/12 samt tirsdag før påske til tirsdag efter påske, alle dage inklusive, er obligatoriske ferier for alle spillere, og betænkningstiden er standset for begge parter. Er to spillere enige, kan spillet dog fortsættes i de obligatoriske ferier med 0 dages betænkningstid.

Turneringslederen er bemyndiget til i undtagelsestilfælde (langvarig sygdom o.l.) at bevilge særlov.

§ 8

Når træk afsendes - evt. i form af en trækserie -, skal modstanderens sidste træk gentages. Er dette sidste træk en trækserie, gentages den accepterede del af den.

Afsendes et ugørligt eller utydeligt træk, skal modstanderen straks returnere dette. Afsenderen af et ugørligt eller utydeligt træk får tillagt 3 dages ekstra betænkningstid, i gentagelsestilfælde 6 dages ekstra betænkningstid. Turneringslederen skal ved tillægning af ekstra betænkningstid underrettes skriftligt herom.

Et afsendt træk kan på ingen måde ændres eller tilbagekaldes.

En spiller kan foreslå en trækserie, som i givet fald markeres ved at sætte tallet 0 foran seriens 2. træk (fx. forslag Sf6-e4 = 06654). Modstanderen kan modtage så stor en del af en foreslået trækserie som han ønsker, men han kan ikke afslå på anden måde end ved at fravige de for ham foreslåede træk. Spilleren er derfor bundet af de af modstanderen accepterede træk i trækserien.

Omfatter en foreslået trækserie mindst ét af de træknumre (10, 20, 30 osv.), ved hvilke en eventuel tidsoverskridelse normalt konstateres, skal den eventuelle tidsoverskridelse i stedet konstateres ud fra det sidst modtagne træk i serien.

§ 9

Når et parti er færdigspillet, skal vinderen, ved remis hvid, senest 7 dage efter afslutningen sende turneringslederen en afskrift af partiet. På parti-

listen noteres klasse- og gruppenummer. Indsendes rapporten ikke inden for fristens udløb, kan partiet dømmes tabt for vedkommende spiller. Modstanderen opnår dog ingen pointsmæssig fordel herved.

§ 10

Udtræder en spiller, skal modspilleren indsende afskrift af partiet - med diagram over slutstillingen - til turneringslederen til bedømmelse. Udgår en spiller uden gyldig grund, kan alle hans partier dømmes vundet for modstanderne.

En udtrådt spiller kan ikke erholde præmie.

§ 11

De spillede partier er unionens ejendom og kan offentliggøres eller på anden måde anvendes af denne. Partierne opbevares af unionens korrespondanceleder.

§ 12

Ønsker en spiller at bruge mere end 10 dage til et træk, skal han underrette modspilleren herom. Har en spiller ikke i 14 dage + posttid begge veje hørt fra en modspiller, som ikke har varslet længere betænkningstid, skal spilleren gentage sit sidste træk til modspilleren. Er der ikke indløbet svar 7 dage efter gentagelsen, skal turneringslederen underrettes, hvorefter denne retter henvendelse til den tavse. Denne har tabt på tid, hvis han ikke omgående svarer såvel turneringslederen som sin modstander.

Dersom en spiller bruger mere end 10 dages betænkningstid til et enkelt træk og ikke underretter modspilleren herom, før denne skal sende rykkerskrivelse, tillægges der spilleren 3 dages forbrugt tid ekstra, og bliver det nødvendigt for modstanderen at rette henvendelse til turneringslederen, tillægges der yderligere spilleren 5 dages forbrugt tid.

En spiller, der opgiver et parti, skal underrette modspilleren herom.

§ 13

Twistigheder og tvivlsspørgsmål om forståelse af reglementet afgøres af turneringslederen, som alene har afgørelsen af de under turneringen forekommende protester vedrørende selve spillet.

Turneringslederens afgørelser skal parterne straks underkaste sig, og unødigt forhaling af turneringens gennemførelse ved manglende forståelse af spillets karakter kan medføre bortvisning fra turneringen samt evt. idømmelse af karantæne el. lign.

En af turneringslederen truffet afgørelse om fortolkning af spilleregler og om twistigheder i forbindelse med den rent skaklige aktivitet under turneringen kan - dog uden opsættende virkning - appelleres til Skaknævnet.

B. Specielle bestemmelser

1. Enkeltmandsturneringen

§ 14.1

Turneringerne inddeles i landsholdsklassen, mesterklassen, 1., 2., 3. eller 4. klasse. Begyndere kan melde sig til 4. klasse, mere øvede til 3. klasse, stærke spillere til 2. klasse. Turneringslederen kan dog dispensere herfra.

Tilmeldelse af tidligere deltagere vil normalt ske til den klasse, hvortil de har kvalificeret sig efter gældende op- og nedrykningsbestemmelser. Afvigelser herfra kan foretages af turneringslederen, der har ret til at omklassificere spillerne på grundlag af deres resultater opnået i andre skakturneringer.

Spillere, der opnår 5 points i en gruppe, rykker op i den nærmeste højere klasse, mens spillere, der ikke opnår 2 points, rykker ned i den nærmeste lavere klasse. For op- og nedrykning til og fra landsholdsklassen gælder dog reglen i § 15.1.

§ 15.1.

Landsholdsklassen omfatter kun én gruppe spillere om året. Spillet begynder hvert år i september måned. Vinderen erhverver titlen *Danmarks mester i korrespondanceskak*. Ved eventuel ligestilling i points kan der ordineres omkamp om titlen.

Adgang til deltagelse i denne gruppe har spillere, som forud har vundet 1. præmie i én af mesterklassens grupper med mindst 5 points. Også en delt 1. præmie på mindst 5 points giver oprykningsret. Endelig har spillere, der kvalificerer sig efter § 15.2., adgang til deltagelse i landsholdsklassen.

Spillere i landsholdsklassen, der ikke opnår en gevinstprocent på mindst 40, eller som i mere end 2 på hinanden følgende år undlader at gøre brug af retten til at spille i landsholdsklassen, skal rykke ned i mesterklassen.

Afvigelser fra bestemmelserne i denne paragraf kan kun i særlige tilfælde foretages af forretningsudvalget efter indstilling fra turneringslederen.

§ 16.1

Spillet er uafbrudt løbende med grupper på hver 7 spillere. En ny gruppe startes, så snart der foreligger 7 tilmeldelser til en klasse.

En spiller må deltage i 2 eller flere grupper samtidig, men melder han sig til en ny gruppe i samme klasse, inden påbegyndte grupper er afviklede, må det kunne godtgøres ved points eller stillingsoversigter, at der ikke er fare for nedrykning.

Hver deltager spiller ét parti mod hver af de øvrige i gruppen. Farven bestemmes af et runde-

skema, der ved hver gruppes start tilsendes hver enkelt spiller tillige med et eksemplar af reglementet. Spillernes nummerorden i gruppen bestemmes ved lodtrækning af turneringslederen.

§ 17.1

Turneringsindskud fastsættes af forretningsudvalget og offentliggøres i *Skakbladet*. Indskuddet betales senest samtidig med tilmeldelsen, som først er gyldig ved betalingen. Tilmelding kan foretages på et girokorts kupon. Det skal ved tilmeldingen oplyses, hvorledes spilleren er medlem af unionen (gennem en klub eller som enkeltmedlem).

Af det betalte indskud fradrages et af forretningsudvalget fastsat beløb, som tilfalder turneringslederen. Det resterende indskud anvendes til præmier. Unionen kan yde et tilskud, der anvendes til ekstra præmier.

I hver gruppe udsættes 3 præmier, hvis størrelse forholder sig til hinanden som 3:2:1.

§ 18.1

Meddelelser om turneringens gang mm. gives hver måned i *Skakbladet* til spillerne, som derfor har pligt til at gennemgå K-skakrubrikkens afsnit om enkeltmandsturneringen. Enhver henvendelse fra turneringslederen i *Skakbladet* eller direkte skal omgående besvares.

Når et parti er afsluttet, meddeles resultatet i *Skakbladet* med to tal svarende til de to spilleres nummer i gruppen. Et med gevinst afsluttet parti markeres ved skråstreg, remis ved en bindestreg. Fx. nr. 1 vinder over nr 3 = 1/3, 2 og 5 spiller remis 2-5.

Når en gruppe er færdigspillet, meddeles det samlede resultat i *Skakbladet* sammen med præmietildelingen. Eventuel indsigelse mod resultaterne må derefter inden for en frist af 14 dage meddeles turneringslederen, der senest 3 uger efter offentliggørelsen skal udsende præmierne.

2. Pokalturneringen

§ 14.2

Turneringen afvikles med en indledende runde, en semifinalerunde og en finale. I indledende runde og semifinalen inddeles spillerne i så mange 7-mandsgrupper som muligt, og der trappes af med 6-mandsgrupper. Spillere i indledende 6-mandsgrupper anbringes i 7-mandsgrupper i semifinalen, hvis de kvalificerer sig hertil. Deltagere til indledende runde fordeles i grupperne efter formodet spillestyrke i korrespondanceskak, således at grupperne så vidt muligt bliver

lige stærke. I semifinalen sammensættes grupperne ved fri lodtrækning.

Afhængig af deltagerantallet i indledende runde vil foruden gruppevinderne også nr. 2 og evt. nr. 3 i hver gruppe gå videre til semifinalen, der opbygges med henblik på at opnå en finalerunde med ca. 10 deltagere, bestående af semifinalegruppernes vindere.

Ved pointsligestilling på 1., 2. eller 3. pladsen afgøres rækkefølgen efter ICCFs udskilningsregler, der tildeler points således: 6 points for gevinst med sort, 5 for gevinst med hvid, 3 for remis med sort og 2½ for remis med hvid. Den spiller, der efter denne pointsskala opnår det højeste tal, placeres højest. Samtlige spillerens partier i gruppen medregnes.

I hver pokalturnering starter alle spillere forfra påny.

§ 15.2

Deltagere, som i indledende runde opnår en score på mindst 80%, opnår ret til deltagelse i enkeltmandsturneringens 2. klasse i korrespondanceskak. En score i semifinalen på mindst 80% berettiger til deltagelse i mesterklassen, og en score på mindst 65% i semifinalen berettiger til deltagelse i 1. klasse i enkeltmandsturneringen i korrespondanceskak.

Afholdes ikke semifinale, gælder semifinalens kvalifikationsbestemmelser for finalen.

Er pokalfinalens deltagere fundet gennem en semifinale, opnår en eller flere spillere, afhængig af deltagerantallet i semifinalen, ret til deltagelse i enkeltmandsturneringens landsholdsklasse. 50-99 semifinalledeltagere berettiger pokalvinderen til deltagelse i landsholdsklassen. For hver påbegyndt 50 semifinalledeltagere udover 99 opnår foruden pokalvinderen én deltager denne ret.

De i pokalturneringen opnåede rettigheder i enkeltmandsturneringen bortfalder, hvis de ikke udnyttes inden for 3 år. En deltagers præstation i pokalturneringen kan ikke medføre nedrykning i enkeltmandsturneringen.

§ 16.2

Indledende runde startes hvert år i sidste kvartal. Semifinale og finale starter, så snart deltagerlisten foreligger.

§ 17.2

Enslydende med § 17.1, se denne.

§ 18.2

Turneringslederen udsender med jævne mellemrum meddelelser om enkeltresultater, stillingsoversigter mm. til deltagerne. Slutstillingerne bringes også i *Skakbladet*, efterhånden som grup-

perne er færdigspillet. Eventuelle indsigelser mod resultaterne må være turneringslederen i hænde senest 14 dage efter offentliggørelsen i *Skakbladet*. Præmier skal udsendes til vinderne senest 3 uger efter offentliggørelsen.

3. Holdturneringen

§ 14.1

Turneringen inddeles i grupper à 5 hold i 1., 2. og 3. klasse. Hver gruppe danner en afsluttet turnering. Et holds placering i klasserne afgøres af deltagernes nærskakspillestyrke efter følgende regler:

1. klasse: Fri tilmelding
2. klasse: Max. 1 mesterspiller
3. klasse: Max. 1 1. klasespiller

Et hold består af 4 spillere indrangeret i styrkeorden. Hver deltager skal spille 4 partier, idet alle lige rangerende møder hinanden.

Alle spillere på et hold skal være medlemmer af samme klub. En spiller må deltage på flere hold.

Bliver en spiller forhindret i at afslutte en turnering, kan den pågældendes partier videreføres af en anden spiller af max. samme spillestyrke og fra samme klub.

§ 15.3

Den klub, der opnår flest points, har vundet turneringen. Ved pointligestilling mellem flere klubber er resultatet af indbyrdes partier afgørende. Er her også ligestilling, gives for alle partier 4 points for gevinst ved 1. bræt, 3 points ved 2. bræt, 2 points ved 3. bræt og 1 point ved 4. bræt. Den klub, der herefter har flest points, har vundet. Er der stadig pointligestilling, gentages beregningen, men kun for indbyrdes partier. Hvis der efter disse beregninger stadig er pointligestilling, afgøres placeringerne ved lodtrækning.

§ 16.3

Adgang til turneringen har enhver skakklub, der er tilmeldt Dansk Skak Union. For hvert hold skal udnævnes en holdkaptajn, som skal være forbindelsesled til turneringslederen.

§ 17.3

Turneringsindskud fastsættes af forretningsudvalget og offentliggøres i *Skakbladet*. Indskud sendes til turneringslederen samtidig med tilmeldelsen. Ingen klub kan forvente startbrev, før indskuddet er betalt.

I hver gruppe udsættes som præmie et skakur med inskription på sølvplade til det vindende hold.

§ 18.3

Som § 18.2 (se denne).

Mulighed for indsigelser og forbedringer

Som indledningsvis nævnt er reglementet for K-skakturneringerne ikke endelig vedtaget, idet vi har fundet det rigtigst med så mange ændringer at give K-skakspillerne lejlighed til at ytre sig først. Fristen er 1. marts!

På FUs vegne
Knud Fischer

Enkeltmandsturnering

Turneringsleder:
Axel Nielsen, Klostervej 23, 5000 Odense.
Tlf. (09) 12 52 50 . Giro 96 38

Landsholdsklassen 1972

L. 72 er nu godt og vel halvvejs færdigspillet, og det er derfor tiden at gøre status. Stillingen pr. 1. januar var således med antallet af ikke afsluttede partier i parentes: Peter Gallmayer 6 (0), Johs. Brix Hansen 5½ (1), P. Korning 5 (1), Sv. Aa. Madsen 4½ (2), Ove Søgård 4 (2), Gunnar Nielsen 3 (2), Benny Damborg 2½ (2), K. A. Larsen 2 (0) og S. From 1 (3).

Afsluttede partier

L. 1972: Svend Aage Madsen vundet over Benny Damborg og over Finn Vester, P. Gallmayer vundet over Sigfred From, Gunnar Nielsen remis med Johs. Brix Hansen.

L. 1973: Peder Madsen vundet over P. Korning, P. Gallmayer vundet over Jens Chr. Lund.

Mesterklassen: 175: 5/7, 2/4, 1/3, 6/7, 5/3.

1. klasse: 321: 4/6. - 322: 6/2, 5/4, 2-7. - 323: 6/2, 4/1.

2. klasse: 672: 6/4. - 673: 4/7, 2-7, 5/2, 6/4, 1/4, 5/7. - 677: 3/5, 3/2. - 678: 6/2. - 679: 2/3, 6/3, 4/6. - 680: 4/5. - 681: 2-3, 3/5. - 682: 2-5, 2/4, 3-1. - 683: 4/7, 3-1, 1-2. - 684: 5/1. - 685: 4-5. - 686: 5/6. - 688: 6/1, 7/5.

3. klasse: 740: 3/7, partierne 6 mod 4 og 6 mod 7 indkaldes til bedømmelse. - 745: 1/6, 5/6, 5-1. - 747: 6/7, 4/7. - 748: 5/1. - 750: 3/2. - 751: 1-6, 1/7, 4-5, 3/2, 5-3, 6/3, 4/7, 1/2, 2/5. - 752: 3/2, 6/1, 3/5, 6/3, 5/1. - 753: 2/5, 4/5, 7/1, da 1 er tavs. - 754: 4/2, 3/1. - 755: 4/2, 4/7, 6/5. - 756: 4-5, 5 opgiver mod 1, 2, 3, 6 og 7. - 757: 4/2, 6/7,

7/2, 5/2. - 758: 4/1. - 759: 6/3, 6/7, 4/7, da 7 er tavs. - 760: 6/2, 6/4 på tid.

4. klasse: 653: Partiet 3 mod 4 indkaldes til bedømmelse, 2-5. - 664: 7-1, 6-7. 665: 1/5, 6/5. - 667: 1/6, 2/5. - 669: 2/6, 3-6. - 670: 2/5, 1/5, 6/5, 2/1, 6/4. - 671: 4/2, 3/4. - 672: 1/7, 5/7, 4/1. - 673: 1/2, 6 opgiver alle partier, 1/3, 1/5, 4/2, 4/3, 4/5, 1/4. - 674: 1/2, 6/2, 5/2. - 675: 5/6, 2-5. - 676: 2/7, 3/7, 4/7, 6/7, 1/7, da 7 er tavs, 3/1. - 677: 7/6 på tid.

Afsluttede grupper

II 669:

| | | |
|------------------------------------|----|-------|
| 1. P. Espe, Albertslund | 0 | |
| 2. Brian Isaksen, Esbjerg | 4 | 1.-3. |
| 3. C. Matthiesen, Randers | 4 | 1.-3. |
| 4. G. Ørsted, Vejle | 4 | 1.-3. |
| 5. Hans-E. Sørensen, Kbh. | 0 | |
| 6. E. Petersen, Lunderskov | 3½ | |
| 7. Freddy Larsen, Fredericia | 4 | 1.-3. |

II 678:

| | | |
|-----------------------------------|---|-------|
| 1. E. Nicolaisen, Roskilde | 5 | 1.-3. |
| 2. Finn Thorsen, Silkeborg | 5 | 1.-3. |
| 3. G. Barkting, Søborg | 1 | |
| 4. P. F. Simonsen, Århus | 0 | |
| 5. Per Christiansen, Herlev | 3 | |

| | | |
|----------------------------------|---|-------|
| 6. Knud Lysgaard, Kbh. | 5 | 1.-3. |
| 7. L. T. Nielsen, Birkerød | 2 | |

III 739:

| | | |
|----------------------------------|----|----|
| 1. Lauge Andersen, Stubberup 2½ | | |
| 2. Frits Justesen, Randers | 3 | 3. |
| 3. Frede Back, Odense | 2 | |
| 4. Finn Moesgård, Malling | 4 | 2. |
| 5. S. E. Jensen, Torslunde | 5 | 1. |
| 6. Bent Jensen, Hørning | 2½ | |
| 7. Hans-E. Sørensen, Kbh. | 0 | |

III 745:

| | | |
|------------------------------------|----|----|
| 1. Ib Svane, Vanløse | 3½ | 3. |
| 2. S. A. Jensen, Torshavn | 3 | |
| 3. J. Helleberg, Albertslund | ½ | |
| 4. Stig B. Andersen, Ærøskøbing | 4 | 2. |
| 5. S. Berg, Brønderslev | 3 | |
| 6. Kjartan Nielsen, Birkerød | 1½ | |
| 7. N. P. V. Jensen, Århus | 5½ | 1. |

IV 656:

| | | |
|-------------------------------------|---|----|
| 1. Benny Jørgensen, Esbjerg | 1 | |
| 2. Aksel Hansen, Næstved | 0 | |
| 3. E. Nielsen, Charlottenlund | 6 | 1. |
| 4. Frank Hartmann, Sorø | 5 | 2. |
| 5. Gertrud Burrau, Hillerød | 4 | 3. |
| 6. K. Andresen, Lundtang | 2 | |
| 7. K. Karstensen, Kalundborg ... | 1 | |

IV 662:

| | | |
|-----------------------------------|----|----|
| 1. O. Grønnegaard, Kerteminde | 0 | |
| 2. Finn Larsen, Frederikssund | 3½ | 3. |
| 3. Sten Filskov, Frederikshavn | 5 | 1. |
| 4. Hans Pedersen, Tjæreborg | 4½ | 2. |
| 5. Carl Larsen, Kbh. | 1 | |
| 6. Benny Larsen, Brabrand | 3½ | 3. |
| 7. Erik Lund, Randers | 3½ | 3. |

IV 665:

| | | |
|-----------------------------------|----|-------|
| 1. Søren R. Wolff, Rønne | 4 | 2.-3. |
| 2. Poul Madsen, Køge | 2 | |
| 3. P. Ø. Andersen, Aalborg | 5½ | 1. |
| 4. J. P. Petersen, Nøbbølle | 0 | |
| 5. Finn Eskildsen, Løgumkloster | 3½ | |
| 6. Otto Floutrup, Sundby | 4 | 2.-3. |
| 7. Henning Beier, Randers | 2 | |

IV 669:

| | | |
|---------------------------------|----|----|
| 1. Ove Frost, Nakskov | 2 | |
| 2. Egon Stokholm, Lem | 5 | 2. |
| 3. Tommy Madsen, Hvidovre ... | 5½ | 1. |
| 4. Børge Sørensen, Bækkelund . | 2 | |
| 5. Verner Jensen, Ribe | 0 | |
| 6. Aksel Andersen, Odense | 4½ | 3. |
| 7. Holger Hviid, Valby | 2 | |

Axel Nielsen



DANSK SKAK UNIONS EMBLEM I SØLV

m/nål, knap eller
brochenål kr. 10,-

Skakhåndbogen

7. udgave. kr. 13,50

Skakbladet

Hele årgange samt enkeltnumre.
Også ældre årgange!

Monradtavler

Indtil 9 runder - 36 deltagere.
Format 47 x 80 cm! kr. 11,25 for 5 stk.

Alle priser er inkl. moms giro 2 08 01

Skakbladets Ekspedition
Akademihaven, 4180 Sorø

Pokalturnering

Turneringsleder:
Jørgen Axel Nielsen, Kristiangårdsvej 3, 8330 Beder.
Tlf. (06) 93 67 90. Giro 16 96 15

Holdturnering

Turneringsleder:
Preben Hougård Nielsen, Nr. Vilstrup, 7100 Vejle.
Tlf. (05) 82 74 38. Giro 20 65 84

Udenlandske turneringer

Turneringsleder og repræsentant i ICCF:
Arne Henriksen, Syrenvej 34, 6880 Tarm.
Tlf. (07) 37 11 49. Giro 10 59 15

Indbydelse til deltagelse i ICCF's 3. verdenspokalturnering

Alle DSU-medlemmer kan deltage, idet der ingen klassedeling er; alene lodtrækning afgør, hvem der skal spille mod hvem. Turneringen omfatter 3 etaper: 1) forrunder 2) mellemrunder og 3) finale. Hver etape søges færdigspillet på 2-2½ år; gruppesejrherrer går videre til næste etape. Gebyret er kr. 35,- pr. gruppe, og deltagerne kan tilmeldes flere grupper, såvel i for- som i mellemrunder; hver forrundefølge består af fra 7-13 spillere, hver mellemgruppe af fra 9-15 spillere, og sejrherrene i hver forrunde og i hver mellemrunde får en præmie; til halvdelen af deltagerne i finalen står ca. 2000 kroner til rådighed som præmier. Sejrherren i finalen får ret til deltagelse i den næstfølgende VM-finale samt ret til deltagelse i den næstfølgende pokalfinale; deltagerne i finalen, der opnår mindst 60% gevinst, får ret til deltagelse i de næstfølgende VM-semifinaler samt ret til at deltage i næstfølgende pokal mellemrunder; det sidste gælder iøvrigt samtlige finalister, dog mod at betale et gebyr på kr. 25,-. Turneringen skal starte den 15. maj 1974; rettidig anmeldelse for Danmarks vedkommende er *senest den 10. februar 1974*; det sker til undertegnede, hvortil ovennævnte gebyr på 35 kr. og så indbetales (giro 10 59 15).

Olympiaden 8/forrunderne

I denne store turnering, hvor 34 nationer fra alle verdensdele undtagen Afrika deltager med 6-mands hold i 3 sektioner, er Danmark placeret i 3. sektion; vore deltagere (se nedenunder) er i hårde kampe mod mange af de bedste europæiske og oversøiske korrespondancespillere; vor

holdopstilling er ændret således, at nr. 2-6 spiller som nr. 1-5, og som nr. 6 er H. W. May, Haderslev, rykket ind på holdet; ligeså er Tyrkiet efteranmeldt og spiller i vor sektion. Der foreligger til nu ialt 24 danske resultater, som er følgende: *Erik Bang*, Århus, har vundet over Tyrkiet og spillet remis mod Østtyskland og Tjekkoslovakiet; *Allan Jensen*, Allerød, har vundet over Belgien og England, tabt til Østtyskland og Italien samt spillet remis mod Rumænien, Tjekkoslovakiet, Australien og Tyrkiet; *Henrik Sørensen*, Hillerød, har spillet remis mod Rumænien, England, Australien og Tyrkiet; *Anders Berggreen*, Middelfart, har til nu ingen afsluttede partier; *J. Grotum Nielsen*, Rødekro, har vundet over Belgien, tabt til Australien samt spillet remis mod Rumænien, og endelig har *H. W. May* vundet over Chile, Brasilien og Tyrkiet og spillet remis mod Østtyskland, Rumænien og Australien. Den samlede danske score er p.t. således 14 af 24 (= 58% gevinst). Vore tre topfolk regner alle så småt med at kunne opnå en halv mestertitel, mens det vil knibe for de tre næstfølgende, bl.a. fordi kravene til points er store; de øvrige 10 lande i vor sektion har scoret således: Østtyskland 6 (af 9), Rumænien 6 (11), Chile 1 (9), Brasilien 1 (9), Belgien 8½ (15), Tjekkoslovakiet 7 (11), Italien 3 (7), England 7 (11), Australien 5½ (8) og Tyrkiet 6 (13). Det ser meget ud til, at Chile og Brasilien vil blive de store tabere.

Landskampe

Mod *Belgien* står det 83-40 til Danmark, og der mangler 17 resultater; mod *Schweiz* står det 15-14 til Danmark, og der mangler eet parti; i triangelmatchen har Sverige vundet mod såvel Norge som Danmark; Danmark-Sverige 21-27, og der mangler 2 partier; Danmark-Norge 24-24, og også her mangler 2 partier.

Erik Bang, Århus (Løsning) har ved sit smukke resultat i det 8. Europamesterskab, 10½ af 14 mulige - uden tabspartier - opnået en halv mestertitel som international korrespondancemester; da han meget sandsynligt vinder endnu en halv titel i forrunderne til olympiaden, vil det nok kun være et tidsspørgsmål, før Danmark får en international mester til.

Arne Henriksen

DSU's Støtteforening

Kasserer:

Ole Lauridsen

Broagervej 2, 7100 Vejle

Linjebetaling for turneringsindbydelser

De første 6 linjer af en turneringsindbydelse er gratis. For hver linje udover de 6 er prisen 5 kroner. + moms. Betaling skal ske på giro 2 08 01 (DSUs kasserer) umiddelbart efter, at indbydelsen er bragt i *Skakbladet*.

Resultatlisternes længde

Som en og anden indsender sikkert har bemærket det, har jeg i de seneste måneder med hård hånd skåret af navnerækkernes længde. Reglen har været - og er indtil videre -, at *max. ca. 20% af en turnerings samlede deltagerantal optages i resultatlisten*.

Jeg beder indsenderne om selv at foretage denne begrænsning, som er nødvendig på grund af den dyre spalteplass. På samme måde bedes man begrænse sig i den indledende tekst, hvis længde søges holdt i forhold til turneringens størrelse.

Dette kan muligvis forekomme mange utilfredsstillende, og der er da også en løsning på problemet: At man betaler for optagelse efter samme principper som for indbydelser. Jeg hører meget gerne kommentarer hertil. Skal vi sige senest 1. marts?

Knud Fischer

Kommende turneringer

Kampklubbens koordinerede turnering i påsken 1974

Spillested: Solitudevej 5 A, København. 7 runder monrad. *Spilledage E+M:* 8-9-10-11-12-13. og 14. april kl. 18.30. *1-2-3. kl.:* 11-12-13-14. april kl. 9.00 + 11. og 13. april kl. 14.00.

Indskud: E 80 kr, M 70 kr, 1. kl. 50 kr, 2. kl. 40 kr og 3. kl. 25 kr.

Tilmelding med indskud og spillerkort senest 15/3 til *Leif Nielsen, Glentehusene 7, 2620 Albertslund*.

Kolding Byturnering 1974

Koord. EMT på *Riis Toft skole i Kolding* 21/2, 23/2, 2/3, 7/3, 9/3, 16/3 og 23/3. Lørdage kl. 14.00 og torsdage kl. 19.00. Turneringen afvikles

i 7 runder efter monradsystemet. *Klasser:* E-M-1-2-3. *Indskud:* Seniorer 35 kr, juniorer og pensionister 20 kr. Tilmelding med indskud og spillerkort senest 15/2 til *Allan Hoppe, Stadionvej 61, 6000 Kolding, telefon (05) 52 38 32* eller til *Henry Sørensen, Vennegade 6, 6000 Kolding, telefon (05) 53 02 40*.

Koordineret EMT i Ringsted i påsken 1974

Skakklubben af 1927, Ringsted afholder koordineret enkeltmandsturnering i påsken. Indbydelse med indskud, tilmeldingsfrist m.v. i nr. 3.

Høyfjells-Sjakken, det åbne norske mesterskab 1974

Gausdal Høyfjellshotel 16/4-21/4, 9 runder monrad, 50 træk i 2½ time, derefter 13 pr. 30 min. *Indskud* sen. Nkr. 100, jun. Nkr. 50. *Samlet præmiesum* Nkr. 3100 + naturalier. Tilmelding senest 1/3. Nærmere ved *Arnold J. Eikrem, P.U. Box 795, N-7001 Trondhjem, Norge*.

Strasbourg, international åben turnering

12-15/4, 7 runder schweizer. 40 træk i 2 timer, derefter 20 pr. time. *Indskud:* FF. 50, præmiesum 80% af indskud. Tilmelding senest 1/4 ved *M. Jean Paul, 5 rue Kirschleger, F-67.000 Strasbourg, Frankrig*.

Koordinerede turneringer

Vestvoldturneringen 1973

Den 5. Vestvoldturnering havde samlet rekorddeltagelse med 244 spillere. Da to spillere landede på samme pointtal i eliteklassen, er der endnu ikke kåret en Vestvoldmester. Omkampen spilles formodentlig i slutningen af februar. Resultaterne blev:

Eliteklassen (16 deltagere)

| | |
|---------------------------------|----|
| 1-2. Dick Sørensen, Øbro | 5 |
| 1-2. Poul E. Hansen, Fr.holm | 5 |
| 3. Thorbjørn Rosenlund, Fr.berg | 4½ |
| 4-5. Steen Mølgård, Vanløse | 4½ |
| 4-5. Erik Poulsen, Gladsaxe | 4½ |

Mesterklasse A (16 deltagere)

| | |
|--------------------------------|----|
| 1. Kim Telling, Gentofte | 5½ |
| 2. Kurt Thomsen, Studenterne | 5 |
| 3-5. Kaj Gylling, Albertslund | 4½ |
| 3-5. B. Sønderstrup, Ålborg | 4½ |
| 3-5. P. Lautrup-Larsen, Lyngby | 4½ |

| | | | |
|--------------------------------------|----|---|----|
| <i>Mesterklasse B</i> (16 deltagere) | | 2. Klaus Gylvar, Vesterbro | 5½ |
| 1. Bjarke Kristensen, Tårnet | 5½ | 3. Henning Skov, Glostrup | 5 |
| 2. P. M. Mortensen, Gentofte | 5 | <i>3. klasse B</i> (28 deltagere) | |
| 3-4. Lasse Appelquist, Ringsted | 4½ | 1. Fl. Mørkeberg, AS 1904 | 6 |
| 3-4. Steen Christensen, Glostrup | 4½ | 2. Niels Højskov, Fr.holm | 5½ |
| <i>1. klasse A</i> (24 deltagere) | | 3. Claus Reinert, Gladsaxe | 5 |
| 1. Ludvik Doucha, Øbro | 5½ | 4. Hans Rasmussen, AS 1904 | 5 |
| 2. Kr. Kristensen, Tønder | 5½ | 5. Gudrun Levald, Københavns Skf. | 5 |
| 3. Pauli Schønberg, Brøndbyv. | 5 | <i>H. J. Nielsen</i> | |
| <i>1. klasse B</i> (24 deltagere) | | Vinderup 1973 | |
| 1. Johnny Thylin, Rødovre | 5½ | Resultaterne i denne turnering, som afsluttedes | |
| 2. Erik Nielsen, Københavns Skf. | 5½ | 6, 12, blev: | |
| 3. Jes Knudsen, Søllerød | 5 | <i>Mesterklassen</i> | |
| 4. Hans Nielsen, Skovlunde | 5 | 1. Erling Høiberg, Nordre | 5½ |
| <i>.. klasse C</i> (22 deltagere) | | 2. Poul E. Nielsen, Sct. Jørgen | 4½ |
| 1. Karsten Jacobsen, Sk. 1941 | 5½ | 3. Knud Kokholm, Sct. Jørgen | 4½ |
| 2. E. A. Andersen, Øbro | 5½ | <i>1. klasse</i> | |
| 3. S. Andersen, Brønshøj Skf. | 5½ | 1. Søren Meldgård, Vinderup | 7! |
| <i>2. klasse A</i> (24 deltagere) | | 2. Bent Jørgensen, Aulum | 5½ |
| 1. H. H. Pedersen, pers. medl. | 6½ | <i>2. klasse</i> | |
| 2. Ole Christiansen, Frederiksb. | 5 | 1. Søren Agerbæk, Vinderup | 5½ |
| 3. Hans Rasmussen, Søllerød | 5 | 2. Finn Andersen, Skive | 5½ |
| <i>2. klasse B</i> (24 deltagere) | | <i>3. klasse</i> | |
| 1. Peter Græbe, Valby | 5½ | 1. M. Glibstrup, Vinderup | 6½ |
| 2. Aksel Kramer, Albertslund | 5½ | <i>Grethe Sørensen</i> | |
| 3. Jens Toft, Glostrup | 5 | VERDEN RUNDT | |
| 4. Lejf Slot, Lyngby-Virum | 5 | <i>fortsat fra side 26</i> | |
| 5. F. Wennerwald, pers. medl. | 5 | de internationale mestre Ole Jakobsen og Svend Hamann. Begge måtte dog efter turneringens 6 | |
| <i>2. klasse C</i> (24 deltagere) | | runder se sig distanceret af Gert Iskov, Frederiksberg, som overraskende vandt turneringen | |
| 1. St. Appelquist, Ringsted | 5½ | sammen med svenskerne Martens og Ljungdahl | |
| 2. Benny Pedersen, Brønshøj Sk. | 5 | (5½ p.). Ole Jakobsen blev nr. 4-5 sammen | |
| 3. Leif Olsen, Tårnet | 5 | med nordmanden Moen (5 p.). Svend Hamann | |
| 4-5. Finn Madsen, Vanløse | 5 | fulgte lige efter med 4½ p. Vi vender tilbage | |
| 4-5. Peter Rank, Rødovre | 5 | til turneringen i næste nr. | |
| <i>3. klasse A</i> (26 deltagere) | | | |
| 1. J. H. Nielsen, Tåstrup Skf. | 6 | | |

SKAKBLADET - ISSN 0037 - 6043 - udgivet af Dansk Skak Union, udkommer hver måned. Abonnement kan tegnes på Skakbladets ekspedition. Abonnementspris pr. år: kr. 36,00 (inkl. moms og forsendelse).

Færøerne, Norge, Sverige, Finland, Island: kr. 36,00 pr. år (inkl. forsendelse). Øvrige udland: kr. 40,00 årligt (inkl. forsendelse)

Dansk Skak Unions forretningsudvalg:

Formand: O. Schøller Larsen, Byvej 254, 2650 Hvidovre. Tlf. (01) 78 81 28.

Kasserer: R. Falborg, Akademihaven, 4180 Sorø. Tlf. (03) 63 11 25 (kl. 13-18). Giro 2 08 01.

Sekretær: Niels Kr. Sørensen, Åkjærvænget 16, Højen, 7100 Vejle. Tlf. (05) 86 33 38.

Juniorleder: Ole Balslev, Tørresager 4, 6760 Ribe. Tlf. (05) 42 04 45.

Korrespondanceskak: Knud Fischer, Akacievej 1, 6600 Vejen. Tlf. (05) 36 20 20 (kl. 18.30-20.00).

Dansk Skak Unions spilleudvalg:

Formand: Th. Haahr, Jægersborgvej 126, 2820 Gentofte. Tlf. (0133) 50 16.

Redaktion:

Ledende redaktør: Hans Rasmussen, Egebjergvej 34, 8220 Brabrand. Tlf. (06) 26 25 07.

Skakbladets ekspedition: Akademihaven, 4180 Sorø. Tlf. (03) 63 11 25 (kl. 13-18). Giro 2 08 01.

Trykt i Special-Trykkeriet ved Jørgen W. Jensen, 8800 Viborg.

Skakure

| | |
|---|--------|
| Skakuret »Olympia«. Førsteklasses, driftssikre værker, med gangviser og faldvinge, i lys, skråstående kasse, 19,5 x 12 cm | 160,00 |
| Skakuret »BHB Extra«. Gode, driftssikre værker, med gangviser og faldvinge, i opretstående plastickasse, 15 x 8 cm | 112,00 |
| Skakuret »BHB Standard«. Gode, driftssikre værker, med gangviser og faldvinge, i lys, opretstående kasse, 15 x 8 cm | 120,00 |
| Skakuret »BHB Luxus«. Gode, driftssikre værker, med gangviser og faldvinge, i hvid opretstående plastickasse, 15 x 8 cm | 125,00 |
| Skakuret »BHB Export«. Gode, driftssikre værker, med gangviser og faldvinge og med automatisk træktæller, i lys, opretstående plastickasse, 15 x 8 cm | 182,00 |

Skaklitteratur

| | |
|--|-------|
| Bent Larsen: Spasskij-Fischer 72 . Turneringsbog om VM-matchen i Reykjavik. Alle 20 partier udførligt kommenteret samt Larsens betragtninger om forberedelsen og vanskelighederne med gennemførelsen af matchen m.m. Glimrende og billig bog | 20,70 |
| Børge Andersen/Hartvig Nielsen: Lettisk gambit . Variantoversigt samt analyser af radiopartiet Eric Arnlind-Børge Andersen. Historisk afsnit, mange billeder | 15,00 |
| Schach-Informator, bind 15 . Indeholder 688 partier fra 1. halvår 1973, 90 parti-slutninger, 24 turneringstabeller m.m. | 58,00 |
| Alle tidligere udkomne bind af Schach-Informator kan stadig leveres. | |
| Kristensen/Nielsen: Alt om skak . Vi har overtaget restoplaget af denne store, gedigne skakbog, der bl.a. indeholder følgende afsnit: Spilleregler, åbningsspillet, den tvingende kombination, Aron Nimzowitsch, nordiske partier, skakstrategi, amatørers teknik og kampmoral, slutspillet, Nimzowitsch kommenterer, problemkunsten og det praktiske spil, Bent Larsen spiller - foruden et væld af glimrende partier, billeder, studier og opgaver, 468 sider, indb. i lærrebsbind. Oprindeligt pris kr. 126,00, leveres nu til fantasipris | 46,00 |
| Særdeles velegnet til gave eller præmie i klubberne. | |
| H. Enevoldsen: Skoleskak . Nyudkommen lærebog, der er særdeles velegnet såvel til selvstudium som til undervisning af begyndere, 399 sider | 48,00 |
| M. Euwe: Theorie der Schacheröffnungen, 12 bind . | |
| Bind 1/2 (i et bind): Ortodoks dronninggambit, Cambridge Springs, Tarrasch m.m. | 29,00 |
| Bind 3: Slavisk, Albins modgambit, Modtaget dronninggambit, Colle, Dronning-bondespil m.m. | 33,00 |
| Bind 4: Nimzo-Indisk | 48,00 |
| Bind 5: Kongeindisk, Grünfeldindisk, Gammelindisk, Dronningindisk m.m. Ny fuldstændig omarbejdet og stærkt udvidet udgave | 71,00 |
| Bind 6/7 (i et bind): Budapestergambit, Blumenfeldgambit, Hollandsk, Katalansk, Engelsk, Bird, Froms Gambit, Benoni m.m. | 55,50 |
| Bind 8: Fransk, Caro-Kann | 29,50 |
| Bind 9: Siciliansk, Aljechins forsvar, Skandinavisk, Jugoslavisk | 37,50 |
| Bind 10: Spansk, Tre- og firspringerspil | 42,00 |
| Bind 11/12 (i et bind): Preussisk, Italiensk, Skotsk, Russisk, Philidor, Evansgambit, Kongegambit, Wienerparti, Centrumsgambit | 51,50 |
| Estrin: Theorie und Praxis des Zweispringerspiels . 2. udgave, 104 sider | 57,00 |
| Kotow: Lehrbuch der Schachtaktik . Bind 1, 269 sider | 36,75 |
| Koblenz: Lehrbuch der Schachtaktik . Bind 2, 344 sider | 44,50 |
| Koblenz: Lehrbuch der Schachstrategie . Bind 1, 262 sider | 42,50 |
| Kotow: Lehrbuch der Schachstrategie . Bind 2, 278 sider | 42,50 |

Skakbladepakke

| | |
|---|-------|
| 10 forskellige skakblade fra hele verden, nyere og ældre mellem hinanden. Masser af interessant læsning, partier, opgaver m.m. | 20,00 |
|---|-------|

Alle priser er inklusive moms. Ved forudbetaling må der medsendes et beløb til porto.

AXEL NIELSENS SKAKFORLAG

Klostervej 23, 5000 Odense - Telf. (09) 12 52 50
 Dansk postgiro 9638 - Svensk postgiro 54 70 03 - Norsk postgiro 99324

2300 KH S
 BREMENSgade 19,3 IV
 203 HR OLE POULSEN