

Damgaardsvvej 15
Klampenborg

292

SKAK

Bladet

Medlemsblad for
DANSK SKAK UNION

Indhold:

De nye bøger	Kombinationsøvelser
Aage Jessen, Esbjerg †	Månedens slutspil
Nyheder	Partier
DSU's regnskab og status	Opgaveafdelingen
Bedømmelse - planlægning	Korrespondanceturn.
Månedens parti	

47. ÅRGANG



MARTS 1951

Abonnement à kr. 5,00 tegnes hos postvæsenet
Løssalg pr. nummer
50 øre

Skakmateriel og -præmier

Skakbrikker, hvide og røde, lakerede, i papæske	11,50
— i trææske eller stofpose	13,50
— med filtunderlag i trææske eller stofpose ...	15,50

Et lille parti skakbrikker

lakerede røde og hvide, i trææske, sælges, så længe lager haves, for kun ... pr. sæt	11,50
Papskakbrædt, sammenfoldeligt, 46 × 46 cm, alm. kvalitet	2,65
— 46 × 46 - ekstra svært	3,75
— firdelt, fylder 23 × 23 cm, ekstra svært	4,50
Pokaler i sølvplet i 4 størrelser.....	kr. 22,50, kr. 25,00, kr. 28,00, kr. 30,00
Samme med forsølvet springer på siden.....	kr.25,50, kr. 28,00, kr. 31,00, kr. 33,00
Samme med forgyldt springer på siden.....	kr. 27,00, kr. 29,50, kr. 32,50, kr. 34,50

	m. kartonbrikker	m. celluloidbrikker
LOMMESKAKSPIL til 1 parti	kr. 1,50	kr. 2,25
— til 3 partier	- 2,25	- 4,50
— til 6 partier	- 3,00	- 7,50
LOMMESKAKSPIL „Her er stillingen“ til 3 partier.....		2,25
— i skind m. celluloidbrikker, fin udførelse		9,00

Golombek: World Chess Championship 1948. (Samtlige partier fra den gigantiske match mellem Botvinnik, Smyslov, Keres, Reshevsky og Euwe) ... indbunden	15,00
Ritson-Morry: The Czechs in Britain (Landskamp mellem England og Tjcekoslovakiet)	6,00
Nimzowitsch: My system (meget lærerig)	indbunden 18,00

Axel Nielsen, Egebækvej 7, Odense. Postkonto 9638.



**Dansk
Skak
Union's
emblem
i sølv**

med knap kr. 2,50 pr. stk.
+ porto
mod indbetaling på giro
20801 ell. ved indsendelse
af frimærker.

FIDE's regler

kr. 1,00 pr. stk. + porto
mod indbetaling på giro
20801 ell. ved indsendelse
af frimærker.

*Skakbladets
ekspedition*

Siamvej 20, København S.



**A.-B. P. O. Pedersens
Skakfabrik**

Største fabrik i Norden
St. Kongensgade 21, Kbh. K.
Pa. 5037-4437-437

Lommeskak

Disse lommeskakspil fremstillet i karton forefindes nu i mange forskellige udførelser og med forskellige slags brikker. Med tal på felterne til korrespondanceskak. Uden tal på felterne til almindelig kampskak. Med elfenbens-kartonbrikker. Med celluloidbrikker firesidede eller pæreformede. Med 1 parti, 2, 3, 4 eller 6 partier til korrespondance. Med et eller to partier til kampskak.

Alle med ekstra kuvert.

Priserne

Med kartonbrikker

1 parti	kr. 1,50
2 partier	- 2,00
3 —	- 2,25
4 —	- 2,50
6 —	- 3,00

Celluloidbrikker

firesidede: Kr. 0,75 pr. sæt
pæreformede: Kr. 1 pr. sæt

SKAKHUSET Telefon Byen 6291 . Giro 86178
Studiestræde 24 . København K.

SKAKBLADET

Marts 1951 . Nummer 3 . 47. årgang . Redaktion: Villads Junker

Medlemsblad for Dansk Skak Union

De NYE bøger

Ernst Grünfeld: Taschenbuch der Eröffnung im Schach I (Tagblatt-Bibliotek im Globus Verlag, Wien, 139 sider).

Den kendte østrigske stormester *Grünfeld* har skrevet en bog om åbningsspillet i to dele, hvoraf den første nu er kommet. Heri behandles de lukkede åbninger, der begynder med 1. d4. I 2. del, der senere vil udkomme, fortættes med åbninger med 1. e4.

I meget koncentreret form er der samlet et væld af de mest moderne oplysninger om de mest spillede åbninger. Der er ingen diagrammer, og supplerende tekst er indskrænket til et absolut minimum, og da en stor del af teksten er trykt med petit, bliver der plads til en meget stor række varianter, der er ført langt frem.

Der omtales følgende åbninger: Kongeindisk, Grünfelds forsvar (hvis ikke Grünfeld skulle kende dette, hvem så!), Nimzoindisk, Dronningindisk, Slavisk Dronninggambit, Wienervarianten (1. d4, d5 2. Sf3, Sf6 3. c4, e6 4. Lg5, Lb4† 5. Sc3, d×c 6. e4, c5), der også kaldes Grünfelds forsvar i Dronninggambit, afslået og modtaget Dronninggambit. Forfatteren gør opmærksom på, at han har udeladt alle åbninger, der forholdsvis let fører til udligning, f. eks. katalansk Dronninggambit, Reti-åbningen. Det er ikke ganske klart, om han har ret heri, da disse åbninger dog spilles ofte, og lette er de givet ikke.

I begyndelsen virker bogen noget tung at finde rundt i, men når man først er inde i systematikken, går det let, og i sin grundige gennemgang giver den læseren mange nyttige henvisninger. For den noget viderekomme, der interesserer sig for åbningsspillet, og for korrespondancespilleren i særdeleshed er bogen et godt instrument til at skærpe sine åbnings-teoretiske våben med.

Det gedigne teoretiske arbejde, der her foreligger, anbefaler vi varmt til det danske skakpublikum, der ikke behøver sprogkundskaber for at fordybe sig i værket.



Herbert Engelhardt: Schach-Taschen-Jahrbuch 1951 (Siegfried Engelhardt Verlag, Berlin-Frohnau, 244 sider).

En nydelig skakkalender, der har et overvældende område at spænde over, er udkommet på ovennævnte forlag. Ved siden af lovene for de tyske skakforbund indeholder den mange oplysninger af international betydning, således en adressefortegnelse over betydende tyske og internationale mestre og problemfolk. Bogen indeholder en god oversigt over skaklivet 1946-49 og over skakåret 1950, en historisk oversigt over skakspillet i de sidste 1000 år med mange gode illustrationer. *Bruno Ulrich* har skrevet om verdensmestrene, og af interessant teoretisk stof kan nævnes en afhandling af dr. *M. Euwe* om varianten 1. d4, d5 2. c4, e6 3. Sc3, c6 4. e4. *Hans Müller*, Wien, skriver om nye veje i Siciliansk parti. For problemfolk findes også stof, således en artikel af *H. Klüver* „Nye tårnmanøvrer“.

Man kan ønske, at en del eksemplarer vil finde over grænsen herop til danske bogelskere.



Skakårbogen 1951 (Dansk Arbejder-Skakforbund, 160 sider).

Under redaktion af *Leon Jørgensen*, *C. Thomas* og *J. P. Toft* har Dansk Arbejder-Skakforbund udgivet en skakkalender, der også har interesse for vor unions medlemmer.

De første 60 sider indeholder forbundets love, FIDE's spilleregler, klubfortegnelse m. m.

Resten af bogen er helliget almindelig skakligt stof, f. eks. omtale af verdensmesteren Botvinnik, fortegnelse over stormestre og internationale mestre og små causerier m. m. Vægtigst her er en gennemgang af skaklivet i årene 1949-50, hvor alle større turneringer er omtalt og hvorfra der bringes 28 partier, de fleste kommenterede.

Bogen afsluttes med en artikel af *T. Kardos*, Budapest: „Udviklingen i trækpligts 2-trækere“ med ialt 50 opgaver.

Der er en del billeder, og udstyret er smukt. Man kan måske anke over, at fremstillingen er vel springende og dispositionen for løs, ligesom man gerne havde set blot en kort omtale af Dansk Skak Union.

Alt i alt fortjener initiativet anerkendelse og god udbredelse — også blandt vore medlemmer.

AAGE JESSEN

ESBJERG

17. februar 1892 . 4. februar 1951

Det var med dyb sorg, at vi modtog meddelelsen om, at en af Dansk Skak Unions tro forkæmpere, overportør Aage Jessen, Esbjerg, efter nogen tids svær sygdom var afgået ved døden, knap 59 år gammel.



Aage Jessen.

Aage Jessens kærlighed til vort gamle spil og organisationsarbejdet var så stor og ægte, at det aftvinger den største respekt.

Selv om Aage Jessens kærlighed til det praktiske spil var stor, blev det på skakorganisationens område, at han kom til at yde sin største indsats.

Hans indtog i dansk skakorganisation skete gennem Tjenestemændenes Skakforening i Esbjerg, hvis formand han var, og formandspladsen beholdt han, da denne skakforening efter få års forløb tog navneforandring til Esbjerg Skakforening. Han bestred dette formandshverv i mere end 25 år.

Den næste tillidspost fik Aage Jessen overdraget den 20. november 1926, da han valgtes

til amtskredsformand i Ribe amt, og dette hverv besad han uafbrudt, til sygdommen sidste efterår tvang ham til at opgive det.

Det næste trin på organisationens rangstige betrædte Aage Jessen den 7. april 1929, hvor han valgtes til formand for Dansk Skak Unions 5. hovedkreds, og fik dermed sæde i Dansk Skak Unions hovedbestyrelse. Ved sin død var han indehaver af disse tillidsposter. Med sine mere end 20 års virke inden for hovedbestyrelsen var Aage Jessen den inden for hovedbestyrelsen, der havde størst anciennitet.

Blandt unionens organer havde provinsklubturneringen hans særlige interesse, og det var derfor naturligt, da denne turnerings slutkamp blev fast henlagt til Fredericia, at det blev Aage Jessen, der kom til at bestride hvervet som turneringsleder ved denne vigtige kamp. De mange af unionens medlemmer, der gennem årene har deltaget i slutkampen om provinsklubmesterskabet, ved, med hvilken punktlig-
hed han forestod afviklingen af denne kamp.

Vi, der i en årrække var i nært samarbejde med Aage Jessen, lærte ham at kende som en overmåde retlinet mand, for hvem sagen altid var det vigtigste, og ledetråden for ham var stede at få det vedtaget, der ville gavne Dansk Skak Union mest, selv om han derved kom til at gå imod snævre hovedkredsinteresser. Han var så ubetinget loyal til alle sider, og måske ikke mindst derfor kom vi alle til at holde af ham. Vi værdsatte ham, og vi vil savne ham.

Ved sin død var Aage Jessen æresmedlem af Esbjerg Skakforening og af Socialdemokratisk Forbund i Esbjerg samt medlem af Esbjerg byråd, valgt af Socialdemokratiet.

Æret være hans minde.

F. K. Villumsen.

NYHEDER

Radioskakkamp med Finland

På initiativ af *Statsradiofonien* herhjemme er det blevet aftalt, at der den 28. marts d. å. skal spilles en radioskakkamp mellem *Finland* og *Danmark*.

Kampen vil ikke som tidligere blive afviklet over en længere periode, men vil blive afviklet på en enkelt aften.

I aktuelt kvarter kl. 19⁰⁰ vil kampen begynde, og i de forskellige pauser i aftenens løb vil de gjorte træk blive annonceret. Det hele vil blive tilrettelagt således, at de mange tusinde spillere landet over kan følge slagets gang.

Til de klubber, der har spilleaften på onsdage, siger vi: Få for en enkelt aften installeret radio i spillelokalet og tag demonstrationsbrættet frem, der vil da kunne beredes både medlemmer og eventuelle gæster en interessant aften.

De to spillere, der skal kæmpe, bliver de to landes eneste internationale mestre *E. Böök*, *Finland*, og *Jens Enevoldsen*, *Danmark*. Sidst de to spillere mødtes var ved *Nordisk Turnering* i *Helsingfors* i 1947, og her blev partiet remis.

Betænkningstiden bliver 40 træk i 2 timer. Skulle der mod forventning ikke være en afgørelse efter spilletidens udløb kl. ca. 23, vil partiet blive bedømt af *Sverige*, og resultatet vil da blive meddelt en senere aften i *Pressens Radioavis*.

F. K. Villumsen.

Dansk Skak Unions delegeretmøde

afholdes i „*Fyens Forum*“ i *Odense* søndag den 25. marts 1951 kl. 19³⁰.

Dagsorden:

1. Formanden aflægger beretning.
2. Kassereren fremlægger regnskabet for 1950 til godkendelse.
3. Indkomne forslag:
 - a) Lovændringer. (Forslaget gengivet nedenfor).
 - b) Andre forslag.

4. Fastsættelse af kontingent for 1952.
5. Valg af formand.
6. Valg af kasserer.
7. Valg af sekretær.
8. Valg af 2 revisorer.
9. Valg af 2 medlemmer til ordensudvalget og 2 suppleanter.
10. Fastsættelse af stedet for næste års delegeretmøde.
11. Eventuelt.

Stemmesedler udleveres mod behørig legitimation i „*Fyens Forum*“ søndag den 25. marts mellem kl. 11 og kl. 13. Ikke klubformænd må medbringe fuldmagt.

Følgende forslag til lovændringer er fremsat af *Frantz Fiedler*, *København*:

„*Unionens* forretningsudvalg udvides med 2 medlemmer, så det kommer til at bestå af 5 medlemmer.

Nødvendige ændringer foretages i lovenes § 5 og 8“.

Til påsketurneringen

i „*Fyens Forum*“ i *Odense* foreligger der ved indmeldelsesfristens slutning ca. 220 indmeldelser, men dette tal kan forrykkes lidt ved efteranmeldelser eller forfald.

I landsholdsklassen er anmeldt: *Poul Hage*, *Eigil Pedersen*, *Victor Juul Hansen*, *Palle Nielsen*, *Chr. Poulsen*, *Jens Enevoldsen*, *Harald Enevoldsen*, *Julius Nielsen*, *Tb. Haabr* og *M. Kupferstich*.

I mesterklassen er der tilmeldt 26, i 1. kl. 90, i 2. kl. 44, i 3. kl. 42 og i dameklassen 7.

Vi henleder opmærksomheden på, at det er af stor vigtighed, at så mange spillere som muligt medbringer ure fra deres klub, da arrangørerne ellers vil være ude af stand til at fremskaffe det nødvendige antal ure.

Beverwijk.

Disse turneringer, der begyndte i 1949, fortsatte i år og havde for os den særlige interesse, at *Chr. Poulsen* deltog i mesterklassen. Af ske-

Beverwijk 1951	1	2	3	4	5	6	7	8	9	10	pts.
1. Pilnik, Argéntina	—	1/2	1/2	1/2	1/2	1/2	1	1	1	1	6 1/2
2. O'Kelly, Belgien	1/2	—	1/2	1	0	1/2	1/2	1	1	1	6
3. Kieninger, Tyskland	1/2	1/2	—	1/2	1	1/2	1	0	1/2	1	5 1/2
4. Kramer, Holland	1/2	0	1/2	—	1/2	1	1/2	1	1/2	1	5 1/2
5. Chr. Poulsen, Danmark ...	1/2	1	0	1/2	—	1/2	1	0	1	1/2	5
6. Rossolimo, Frankrig	1/2	1/2	1/2	0	1/2	—	1/2	1/2	1	1	5
7. van Seters, Belgien	0	1/2	0	1/2	0	1/2	—	1	1	1	4 1/2
8. Donner, Holland	0	0	1	0	1	1/2	0	—	0	1	3 1/2
9. Stumpers, Holland	0	0	1/2	1/2	0	0	0	1	—	0	2
10. Palomaa, Finland	0	0	0	0	1/2	0	0	0	1	—	1 1/2

1951-3

maet fremgår, at han opnåede et smukt resultat i det fine selskab, og havde han spillet lidt mindre risikofuldt, var han vel kommet endnu højere op. Vi bringer i dette nummer hans smukke sejr over den kendte belgiske mester *O'Kelly* (parti nr. 2548), og i kombinationsøvelse nr. 1 ser vi ham i aktivitet mod *Stumpers*. Sidste års sensation, *Donner*, skuffede slemt (se *Euwes* omtale under „Månedens parti“).

Iøvrigt deltog fra Danmark 3 spillere, nemlig *Arne Hansen*, Aabybro, der i klasse A₁ opnåede 3 points af 8, *Sigfred From*, Bur, der i A₂ opnåede 4½ points af 9, og endelig *Øjvind Larsen*, Maribo, der i klasse D fik 6½ p. af 9, et fint resultat for den gamle kæmpe.

Verdensmesterskabet.

Det er endnu ikke ganske klart, hvornår matchen mellem *Botvinnik* og *Bronstein* begynder. FIDE's repræsentant under matchen bliver præsidenten *Folke Rogard*, Sverige, der imidlertid ikke kan være til stede under hele kampen. Vicepræsident *Ilmakunnas*, Finland, vil så optræde som stedfortræder. Turneringsledere bliver *Opcocnsky*, Czechoslovakiet, og *Ståhlberg*, Sverige.

Dødsfald.

N. M. Zubarev, USSR, er afgået ved døden. Som repræsentant for Sovjetunionen i FIDE har han ydet en betydningsfuld indsats, bl. a. sidst under arbejdet i udvalget, der behandlede spillereglene.

Fra Schweiz kommer meddelelsen om *Erwin Voellmys* død. Også han gjorde et stort arbejde for FIDE, navnlig efter den anden verdenskrig. Han deltog i kongressen i København 1950. Som skakskribent og -journalist var han kendt langt ud over sit hjemlands grænser.

Zoneturnering Vest.

FIDE's zoneturnering for vestzonen skal spilles i tiden 1.—23. maj i Bad Pyrmont. Tidspunktet er ikke valgt med omhu, da den store mindeturnering for den første internationale mesterturnering 1851 skal begynde i England den 26. maj, og det er vist for meget at forlange, at spillerne kan klare to så vanskelige turneringer så kort efter hinanden. Man må håbe, at tidspunktet kan ændres.

Zoneturneringen i øst, hvor Danmark skal deltage, spilles først senere på året i Praha.

Radiokampen Norge—Holland

afsluttedes som remis den 27. januar efter 38. træk. *Dr. Euwe*, der spillede hvid, havde en bonde mere, for hvilken *O. Barda* havde noget initiativ. Vi skal senere vende tilbage til partiet.

Klubturneringen for København.

Af nedenstående skema fremgår de enkelte resultater i mesterrækken. Man ser, at der er stor jævnbyrdighed i toppen og i bunden! Det bliver sidste års oprykker, Vanløse, der må ned i 1. række. Fra 1. række rykker Brønshøj op efter sin korte gæstevisit. Sidste år var Holte-Virum en farlig konkurrent til 1. pladsen, men i år må de forlade 1. række til fordel for „1860“, der et enkelt år har været nede at prøve livet i 2. række. Atter i år lykkedes det Polyteknisk Skakklub at besætte andenpladsen i denne række; mon ikke man snart skulle forsøge det sidste brette nok? I de andre klasser refterer endnu nogle resultater.

Mesterklassen afsluttede turneringen den 7. februar, hvor man hylkede K. S. for sejren og spillede en lynturnering mellem de deltagende hold, idet dog Vanløse var udeblevet. Turneringen vandtes af de stærke lynspillere fra I. K., der fik 38 points, K. S. 36, F. S. 27, S. S. 25 og Su. S. 24 p.

Klubfortegnelsen.

der som sædvanlig er udsendt i særtryk, er tilsendt samtlige klubformænd.

Så længe oplag haves, kan interesserede få klubfortegnelsen tilsendt ved henvendelse til Skakbladets ekspedition, Siamvej 20, København S.

Fra klubberne:

Aalborg Skakforening har spillested Vesteragade 23¹ og spiller om mandagen. Formand H. V. Tuxen, Engvej 37, Nr. Sundby.

Fuglebjerg Skakklub har på sin årlige generalforsamling valgt Carl-Otto Bentzen til formand i stedet for Edv. Eriksen.

Nye medlemmer

Vi byder en ny klub hjertelig velkommen i unionen:

3. hovedkreds. *Brobyværk Skakklub*. Svendborg amt. 13 medlemmer. Formand: Otto Kristensen, Brobyværk.

Klubturn. København	1	2	3	4	5	6	Pts.	nr.
1. Studenterforeningens S.	—	8½	7½	6½	6	4½	33	5
2. Vanløse S.	6½	—	4	6	4	6½	27	6
3. Sundbyernes S.	7½	11	—	5½	4½	6½	35	4
4. Frederiksberg Skakf.	8½	9	9½	—	7	9	43	2
5. Københavns Skakf.	9	11	10½	8	—	7	45½	1
6. Industrifor. Kampklub	10½	8½	8½	6	8	—	41½	3

Dansk Skak Unions årsregnskab for 1950

1951

SKAKBLADET

45

INDTÆGTER:

1. Kontingent	Kr. 49.728,26
2. Skakbladet:	
a) Abonnenter	Kr. 1.547,99
b) Løssalg	143,43
c) Annoncer	2.738,50
	4.429,92
3. Andre indtægter:	
Indvundne renter:	
a) I sparekassen og på giro.. kr. 28,97	
Christensens skakfond ... „ 182,05	
	Kr. 211,02
b) Fortjeneste v. salg af emblemer	159,56
c) Fortjeneste v. salg af skakregler	90,00
d) Fortjeneste v. salg af håndbøger ...	81,12
	541,70
Underskud	5.160,26

Kr. 59.860,14

UDGIFTER:

A) Skakbladet:	
1. Trykning	Kr. 24.291,56
2. Forsendelse	6.455,87
3. Ekspeditionen	4.343,24
4. Redaktionen	4.070,66
	Kr. 39.161,33
B) 1. Delegeretmøde m. v.	Kr. 1.504,84
2. Andre møder	422,16
3. Formandens omkostninger	1.669,14
4. Kasserens omkostninger	177,60
5. Sekretærens omkostn. + agitation....	1.102,36
	4.876,10
C) 1. Enkeltmandsturneringen	Kr. 2.907,50
2. Opgaveturneringen	576,80
3. Korrespondanceturneringen	862,72
4. Andre turneringer	5.726,31
	10.073,33
D) FIDE: Kongressen	Kr. 4.584,09
Kontingent	477,35
	5.061,44
E) Andre udgifter	420,50
F) Nordisk Skakforbund	267,44

Kr. 59.860,14

Dansk Skak Unions status 1. januar 1951

<i>Aktiver:</i>		<i>Passiver:</i>	
Kassebeholdning	Kr. 6.881,77	Lånt på dispositionsfond	Kr. 10.000,00
Restancer: Kontingent	„ 314,26		
Restancer: Annoncer	„ 167,00		
Beholdning af emblemer	„ 448,05		
Beholdning af håndbøger	„ 871,64		
Beholdning af skakregler	„ 675,25		
Inventarkonto (6 skrivemaskiner, 1 reol, 1 kartotek og 3 skabe) ..	„ 1,00		
	Kr. 9.358,97		
Nettogæld	„ 641,03		
	Kr. 10.000,00		Kr. 10.000,00

Desuden ejer unionen Christensens skakfond, Berlème-Nix og hustrus legat og dispositionsfond samt oppebærer et årligt rentebeløb fra Johnsens skakfond. Se det særlige regnskab for disse fond.

København, den 12. januar 1951.

A. Buusmann.

Undertegnede revisorer har gennemgået regnskabet, som er befundet rigtigt. Overensstemmelse mellem bøger og bilag konstateret. Kassebeholdningens tilstedeværelse godtgjort ved henholdsvis bankbøger og kontouddrag fra postgirokontoret.

København, den 12. januar 1951.

A. Desler.

Otto Riise.

Johnsens skakfond

Modtaget af legatbestyrelsen	Kr. 1.507,34		
Udbetalt KSU		Kr. 553,67	
Udbetalt Proinsturneringen		„ 553,67	
Udbetalt Danmarksmesteren		„ 400,00	
	Kr. 1.507,34	Kr. 1.507,34	

Christensens skakfond

Fondets formue: nom. 1.000 kr. 4 % Østifternes Kreditforening, 12. serie			
nom. 3.000 kr. 3½ % Østifternes Kreditforening, 16. serie			
samt indestående i sparekassen kr. 3.500,00			
Overført fra forrige år	Kr. 3.500,00		
Renteindtægt 1950	„ 145,00		
Indvundne renter i sparekassen	„ 37,05		
Overført til driftsregnskabet		Kr. 182,05	
Indestående i sparekassen		„ 3.500,00	
	Kr. 3.682,05	Kr. 3.682,05	

Berlème-Nix og hustrus legat

Legatformue: nom. 4.000 kr. 4½ % Jysk Husm., 2. afdeling			
nom. 2.000 kr. 4 % Jysk Landm., 5. serie			
nom. 6.700 kr. 3½ % Østifternes Kreditforening, 16. serie			
samt indestående i sparekassen kr. 11,79			
Overført fra forrige år	Kr. 40,00		
Renteindtægt 1950	„ 454,50		
Renter pr. 11. december 1950	„ 40,00		
Udbetalt til gaver		Kr. 494,50	
Saldo		„ 40,00	
	Kr. 534,50	Kr. 534,50	

Dispositionsfond

Overført fra forrige år	Kr. 15.913,08	
Indvundne renter i sparekassen	„ 104,84	
Lån til DSU		Kr. 10.000,00
Indestående i sparekassen		„ 6.017,92
	<hr/>	
	Kr. 16.017,92	Kr. 16.017,92

Regnskaberne er revideret og godkendt. Ovennævnte obligationer forefindes i Sparekassen for København og Omegn. Tilstedeværelsen af de anførte sparekassebeholdninger er konstateret. København, den 12. januar 1951. A. Desler. Otto Riise.

Om bedømmelse og planlægning

For „Skakbladet“ af dr. M. Euwe. (Oversat af H. V. Tuxen).

(Fortsat).

A. Svage bønder

(1. e4, e5 2. Sf3, Sc6 3. Lb5, a6 4. La4, Sf6 5. 0—0. S×e4 6. d4, b5 7. Lb3, d5 8. d×e5, Le6 9. De2, Le7 10. Td1, 0—0 11. c4, b×c4 12. L×c4, Lc5 13. Le3, L×e3 14. D×e3, Db8 15. Lb3, Sa5 16. Sbd2, S×d2, 17. T×d2, S×b3 18. a×b3).

Diagram 15.

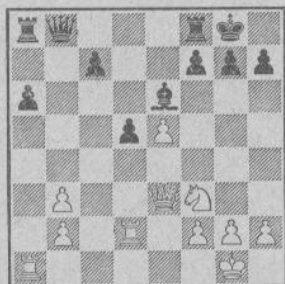

Fra turneringen om verdensmesterskabet, Moskva 1948.

Hvid: P. Keres.

Sort: dr. M. Euwe.

Bonde a6 er isoleret og befinder sig på en åben linie, men den „forbundne“ Bc7 er endnu svagere, i det mindste, hvis hvid kan hindre dens fremrykning til c5. Men hvids b-bonde er også en svaghed, så spørgsmålet er, hvem der kommer først til mølle. Og det er i dette tilfælde hvid.

Der fulgte:

18. Tf8—c8

For at gennemføre c7—c5.

19. Ta1—c1 c7—c5

Forholdsvis bedst. Efter 19. —, Db4 20. Tc5! (mekanisk forhindring af c-bondens fremmarch) 20. —, Tab8 21. Td3 samt 22. Tdc3 23. Sd4 o. s. v. er hvids b-bonde godt garanteret, medens sorts c-bonde i det lange løb er uholdbar. I dette tilfælde er det iøvrigt ikke de svage sorte bønder, der i første række giver

udslaget, men det at hvid får stærke felter (se de følgende artikler) på d4 og c5. Med parti-trækket bytter sort sin svage c-bonde af mod hvids svage b-bonde.

20. Tc1×c5 Tc8×c5

21. De3×c5 Db8×b3

22. Sf3—d4

Nu er der ingen tvivl om, hvem der står bedst: Sort har to svagheder (d5 og a6), hvid kun een. Hvid har en stærk springer (på et stærkt felt), medens sort har en løber, der kun kan gå på halvkraft, idet den kun kan virke på een diagonal mod normalt to. Endelig har hvid bondeovervægt på kongefløjen (fire mod tre), som efter passende forberedelse kan støde offensivt frem.



(1. d4, d5 2. c4, e6 3. Sc3, Sf6 4. Lg5, Le7 5. e3, 0—0 6. Sf3, Sbd7 7. Dc2, c5 8. c×d5, S×d5 9. L×e7, D×e7 10. S×d5, c×d5 11. Ld3, g6 12. d×c5, S×c5 13. 0—0, Lg4 14. Sd4, Tac8).

Diagram 16.

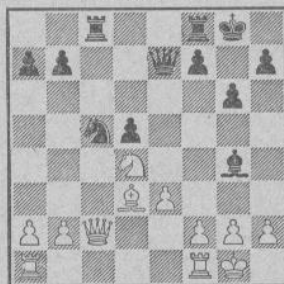

Fra Nottinghamturneringen 1936.

Hvid: S. Flobr.

Sort: Dr. M. Vidmar.

Hvid har sørgt for, at modstanderen har fået en isoleret bonde, men stillingen er af en sådan art, at hvid ikke foreløbig kan true

denne bonde. Hvid begynder et Sisyfosarbejde, hvis hensigt er at eliminere så mange brikker som muligt, hvorved realiseringen af fordelene lettes; herunder holder hvid stadig blokadefeltet d4 besat, således at den isolerede bonde ikke kan likvideres med d5—d4, samt således, at svagheden ikke kan plomberes ved afbytning på d4 på et tidspunkt, hvor hvid er nødt til at slå med e-bonden.

- | | |
|------------|--------|
| 15. Dc2—d2 | a7—a6 |
| 16. Ld3—c2 | De7—g5 |
| 17. f2—f3 | |

Sort har opnået at gøre e3 svag, men dette spiller ingen større rolle, da bonden befinder sig så tæt ved hvids basis, at den let kan forsvares.

- | | |
|-------------|--------|
| 17. | Lg4—d7 |
| 18. Tf1—e1 | Tf8—d8 |
| 19. Ta1—d1 | Dg5—f6 |
| 20. Lc2—b3 | Ld7—a4 |
| 21. Lb3×a4 | Sc5×a4 |
| 22. Td1—c1 | Se4—c5 |
| 23. Te1—d1 | Df6—b6 |
| 24. Sd4—e2 | Sc5—d7 |
| 25. Dd2—d4! | |

Hvid gør gode fremskridt.

- | | |
|------------|---------|
| 25. | Db6×d4 |
| 26. Se2×d4 | Sd7—e5 |
| 27. b2—b3 | Kg8—f8 |
| 28. Kg1—f1 | Tc8×c1 |
| 29. Td1×c1 | Se5—c6? |

Sort havde sat sin lid til dette træk, der dog viser sig at være en limpind.

- | | |
|-------------|--------|
| 30. Sd4×c6 | Td8—c8 |
| 31. Tc1—c5! | b7×c6 |

Eller 31. —, T×c6 32. T×d5, Tc1† 33. Ke2, Tc2† 34. Td2.

Diagram 17.

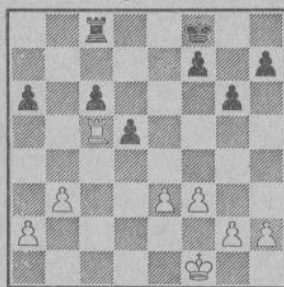

Hvad har sort nu opnået? At d-bonden ikke mere er isoleret, men til gengæld er c-bonden blevet til en efternøler. Desuden er a-bonden svag og kan angribes. Endelig har hvid rådighed over de stærke felter d4 og c5 for sin konge. Gevinsten er kun et tidsspørgsmål.

- | | |
|------------|--------|
| 32. Kf1—e2 | Kf8—e7 |
| 33. Ke2—d3 | Kc7—d6 |
| 34. Tc5—a5 | Tc8—a8 |
| 35. Kd3—d4 | f7—f5 |
| 36. b3—b4 | Ta8—b8 |

37. a2—a3

Tb8—a8

Efter 37. —, Tb6 38. f4 kommer sort snart i en trækvangssituation, som medfører, at han må overlade felterne e5 og c5 til den hvide konge.

- | | |
|------------|--------|
| 38. e3—e4 | f5×e4 |
| 39. f3×e4 | d5×e4 |
| 40. Kd4×e4 | Ta8—a7 |
| 41. Ke4—f4 | |

Hvid opererer først på kongefløjen for at skabe svagheder i sorts stilling, før han foretager den afgørende aktion. Sorts tårn og konge står fuldstændig bundet.

- | | |
|--------------|--------|
| 41. | h7—h6 |
| 42. h2—h4 | Kd6—e6 |
| 43. Kf4—g4 | Ta7—a8 |
| 44. h4—h5 | g6—g5 |
| 45. g2—g3 | Ta8—a7 |
| 46. Kg4—f3 | Ta7—a8 |
| 47. Kf3—e4 | Ta8—a7 |
| 48. Ta5—e5†! | |

Nu begynder slutfasen. Hvids tårn vil angribe via e8, men tvinger først sorts konge til valget mellem konge- og dronningfløjen.

- | | |
|-----|--------|
| 48. | Ke6—d6 |
|-----|--------|

Efter 48. —, Kf6 49. Te8 falder c6 eller a6, og efter 48. —, Kd7 49. Kf5 trænger hvids konge ind i stillingen.

- | | |
|--------------|-------|
| 49. Te5—e8 | c6—c5 |
| 50. Te8—d8†, | |

og hvid vinder, idet 50. —, Kc7 besvares med 51. Th8 og 50. —, Kc6 med 51. Tc8†.



(1. d4, d5 2. c4, c6 3. Sf3, Sf6 4. Sc3, d×c4 5. a4, Lf5 6. e3, e6 7. L×c4, Lb4 8. 0—0 9. De2, Lg4 10. Td1, De7 11. h3, Lh5 12. e4, Sbd7 13. e5, Sd5 14. Se4, f6 15. e×f6, g×f6 16. Sg3, Lf7 17. Lh6, Tfe8).

Diagram 18.



Semmering 1937.

Hvid: J. R. Capablanca.

Sort: R. Fine.

Be6 er en svaghed i sorts stilling, men det er foreløbig umuligt for hvid at true bonden alvorligt, bl. a. fordi Lb4 behersker e1, og så-

ledes hindrer tårndublering på e-linien. Desuden har sort tilstrækkeligt tryk på feltet foran bonden (e5). Dette betyder dog ikke alverden, da et eventuelt bondefremstød til e5 ikke likviderer den svage bonde, der flytter den kun. Desuden skal sort tage i betragtning, at feltet f5 så kan besættes af Sg3. For en ordens skyld skal vi også gøre opmærksom på, at sorts f-bonde er svag, ligesom den hvide d-bonde eventuelt kan komme i klemme.

18. Sf3—e1!

For at fordrive Lb4.

18.	Kg8—h8
19. Se1—d3	Lb4—d6
20. De2—f3	Te8—g8
21. Sd3—f4!	

Angriberens arbejde lettes, efterhånden som de lette officerer forsvinder — en almenyldig regel ved tilstedeværelsen af svage bønder.

21.	Sd5×f4
22. Lh6×f4	Ld6×f4
23. Df3×f4	Sd7—b6
24. Lc4—b3	Ta8—d8
25. Td1—e1	Sb6—d5
26. Df4—h4	Lf7—g6
27. Sg3—e4!	

Diagram 19.

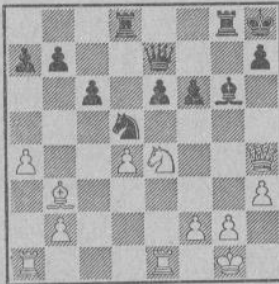

Hvid har manøvreret så behændigt, at også den sorte f-bonde er kommet i farezonen. Foruden 28. Sc5 med angreb på e6, truer nu også 28. L×d5 med erobring af f6.

Sort må vælge mellem følgende onder:

1. Afbytning på e4, hvorefter hvid kan rette alt sit skyts mod e6.
2. Dækning af f6, hvorefter hvid kan forstærke angrebet mod e6 ved Sc5.
3. Almindelig afbytning, hvilket er ensbetydende med bondetab.

27.	f6—f5
28. Dh4×e7	Sd5×e7
29. Se4—c5	Td8×d4
30. Te1×e6	Se7—d5
31. Sc5×b7	

med tydelig fordel for hvid.



Dersom den isolerede bonde yderligere er en dobbeltbonde, er svagheden endnu alvorligere. Det samme er tilfældet, når talen er om en dobbeltbonde, der samtidig er en efternøler (se diagram 15, hvor dette netop er tilfældet med bønderne b2—b3). Den bageste bonde er ikke i stand til at dække sin kollega og står desuden i vejen for de officerer, der skal dække den forreste bonde. De omtalte regler gælder derfor i særlig grad for dobbeltbønder, der hører til en af de omhandlede formationer.

Det samme behøver dog ikke at være tilfældet med forbundne dobbeltbønder (f. eks. f2, g2, g3), som ganske vist til tider kan være svage, men ulempen er dog af en ganske anden art end den her omtalte. Sådanne dobbeltbønder falder derfor uden for rammerne af denne artikelserie.



Lad os slutte med et tilbageblik over bedømmelsen af de forskellige former for svage bønder, som vi passende kan inddele i to grupper:

A. Isolerede bønder og efternølere.

Bedømmelse: Svagest, når de befinder sig på en åben linie og ikke kan trække. Jo flere der findes, des svagere er de.

B. Hængende bønder.

Bedømmelse: Svage i midtspillet, dersom 1) angriberen har et udviklingsforspring, 2) de fleste officerer er byttet af.

I slutspillet er de hængende bønder så at sige altid svage.

Plan: (gælder både for A og B).

Angreb mod disse bønder (typiske forholdsregler: tårndublering, fremrykning af en bonde på nabolinien — se diagrammerne 5 og 6) samt beherskelse af feltet foran bonden, blokadefeltet; det gælder dog kun, når det drejer sig om isolerede bønder eller efternølere. Besættelse af dette felt med en officer giver som regel denne en meget aktiv placering (se senere artikel).

Undgå afbytning på dette felt, dersom man tvinges til at slå igen med en bonde, idet svagheden herved plomberes. Genér de dækkende brikker mest muligt.

Som regel er officersafbytning en fordel for angriberen. Hvis man ikke har held med det direkte angreb, bør angriberen benytte sig af sin mulighed for hurtigere omgruppering, som navnlig har betydning, dersom der er flere svagheder tilstede.

Forsvareren må væbne sig med tålmodighed overfor det nervepres, som et angreb nu engang fører med sig.

Prøv så vidt muligt at lade een brik samtidigt dække flere svagheder, det sparer på kræfterne.

(Fortsættes).

Månedens PARTI

Af dr. M. Enwe (oversat af H. V. Tuxen).

„Højovnsturneringen“ (i Beverwijk), som sidste år bragte røre ved *Donners* pragtfulde debut, fulgte i år mere rolige baner. Det endelige resultat svarede — på en enkelt undtagelse nær — til den almindelige forventning. Undtagelsen var *Donner*, som i stedet for at gentage sin succes i år begyndte med en serie på fire nuller. Spillede han dårligt? Ja, til en vis grad, men det skal samtidig indrømmes, at han var udpræget uheldig. Når vi studerer det følgende parti mellem vinderne fra 1950 og 1951 — et parti, der blev spillet, da *Pilnik* lå lunt i svinget, medens *Donner* var langt tilbage — vil vi opdage, at kampen må siges at have været ret jævnbyrdig. Spillerne fik skiftevis lejlighed til at bruge fluesmækkeren: den første flue var en dobbeltbøpde, den anden en dårlig løber, den tredje en god løber — og sådan blev det ved. Alt i alt en hård kamp med chancer på begge sider. At *Pilnik* til syvende og sidst vandt, er naturligvis al ære værd, men tilfældigheder spillede en betydelig rolle, hvilket læsere kan overbevise sig om ved at spille partiet igennem.

Det er iøvrigt bemærkelsesværdigt, at dette parti var anledning til, at *Donner* lagde sin spille måde om. Resultatet af hans sidste partier var $2\frac{1}{2}$ points af 3, så det var på høje tid. *Donner* har tendens til at spille for dybsindigt og at foretrække indviklede metoder fremfor den slagne landevej. Bortset fra det risikable heri, idet man undertiden overser ganske jævne træk, så koster den fulgte metode en bunke tid, og det indvirker som regel på resultatet. Det ene med det andet har dog bevirket, at højovnsturneringen har haft stor betydning for *Donner*. Hvad angår den noget svigtende hollandske interesse, som skyldes *Donners* dårlige resultat, så hjalp det en del, at *Kramer* var i fin form og en overgang førte.

Det hollandske publikum fulgte med stor interesse *Chr. Poulsens* succes i denne turnering.

Parti nr. 2547

Fransk parti.

Beverwijk 1951.

Hvid: *Pilnik*.

Sort: *J. H. Donner*.

- | | |
|-----------|--------|
| 1. e2—e4 | e7—e6 |
| 2. d2—d4 | d7—d5 |
| 3. Sb1—c3 | Lf8—b4 |

Donner svigter sin gamle kærlighed *Mac Cutcheon*-varianten, da han har dårlige erfaringer (mod *Smyslov* og *Barden*).

4. Sg1—e2

Det skarpeste er 4. e5. Partitrækket er dog ikke så tamt, som man almindeligvis antager.

- | | |
|----------|---------|
| 4. | d5×e4 |
| 5. a2—a3 | Lb4×c3† |

Solidere er 5. —, Le7. Teksttrækket koster løberparret, hvilket navnlig i åbningsfasen kan være et alvorligt handicap.

- | | |
|-----------|--------|
| 6. Se2×c3 | Sb8—c6 |
|-----------|--------|

Bedre end 6. —, f5 (7. Lf4!, Sf6 8. Dd2, 0—0 9. 0—0—0, Sh5 10. Lc4 [*Pilnik*—*Ståhlberg*, Mar del Plata 1943, „Skakbladet“, parti nr. 2465, 1950, s. 47]).

- | | |
|------------|--------|
| 7. Lc1—b5 | Sg8—e7 |
| 8. Lc1—g5! | |

Indbyder til det mindre gode f7—f6 og dermed også til den hurtigt følgende konsekvens f6—f5, som giver hvid lejlighed til at spille chancerigt gambitspil.

- | | |
|------------|-------|
| 8. | f7—f6 |
| 9. Lg5—e3 | 0—0 |
| 10. Dd1—d2 | f6—f5 |
| 11. f2—f3! | |

Planens egentlige pointe, som stiller sort overfor vanskelige problemer.

- | | |
|-----|-------|
| 11. | e4×f3 |
|-----|-------|

Pachmann angiver 11. —, Sd5 12. L×c6, S×c3 13. D×c3, b×c6 14. Lf4, Dd5 15. 0—0—0 med fordel for hvid. *Donner* forkastede her 11. —, f4 12. L×f4, e5 på grund af 13. L×e5!

- | | |
|-----------|--------|
| 12. g2×f3 | Se7—d5 |
|-----------|--------|

Sort er nødt til at bytte nogle officerer af, før hvid får lejlighed til at begynde et kongeangreb langs den åbne g-linie.

- | | |
|------------|---------|
| 13. Lb5×c6 | Sd5×e3 |
| 14. Dd2×e3 | Dd8—h4† |

Hvid har altså sørget for, at modstanderen får den dårlige løber samt desuden ødelagt hans bondestilling. Alt dette har han fået for en enkelt bonde, hvilket må siges at være billigt køb.

Sort stod nu overfor det dilemma, om han skal fortsætte kampen med eller uden dronninger. Han vælger det sidste, hvilket sandsynligvis er galt, idet den dårlige løber netop er svagest i slutspillet.

- | | |
|----------------|---------|
| 15. De3—f2 | Dh4×f2† |
| 16. Ke1×f2 | b7×c6 |
| 17. Sc3—a4 (?) | |

Et lille fejltrin. Med 17. The1! havde hvid forhindre den følgende befrielsesaktion.

- | | |
|-----|--------|
| 17. | e6—e5! |
|-----|--------|

I stormesterstil. Ved at give bonden tilbage rehabiliterer sort sin løber.

- | | |
|-----------|-------|
| 18. d4×e5 | f5—f4 |
|-----------|-------|

Konsekvensen af det forrige træk. Løberen er pludselig blevet god.

19. Sa4—c5 Lc8—f5
20. Ta1—d1

En værdifuld kamp. Modstanderne ser foreløbig stort på bønderne og lader de positionelle værdier være afgørende. Hvis sort slår på c2, vil det hvide tårn operere på 7. række.

20. Ta8—d8 (?)

Nu er det sorts tur til en lille unøjagtighed. Efter 20. —, Tfe8! 21. The1, Tad8 22. c3, Kf7 kan sort nå en stilling, der senere opstår i partiet, men med et tempo mere, hvilket kan være af betydning, f. eks. 23. b4? (som i partiet), T×d1 24. T×d1, T×e5 25. Td8†, Te8!

21. c2—c3 Tf8—e8
22. b2—b4!

Nu ses forskellen mellem denne og den tidligere viste variant. Hvid sparer trækket 22. The1.

22. Td8×d1
23. Th1×d1 Kg8—f7
24. Td1—e1 Te8—d8
25. Sc5—b3 Td8—d3

Dette skal spilles, før hvid lukker lemmen med 26. Sd4.

26. e5—e6† Kf7—e8

Naturligvis ikke 26. —, L×e6? på grund af 27. T×c6! og heller ikke 26. —, Ke7 på grund af 27. Sd4 efterfulgt af 28. S×c6†.

27. Sb3—d4 Lf5—h3
28. Te1—e4 g7—g5
29. Te4—e5 h7—h6
30. Te5—c5 Td3—d2†
31. Kf2—e1

Ingen af parterne har haft meget at vælge imellem, og sådan bliver det ved et stykke tid endnu.

31. Td2×h2
32. Tc5×c6 g5—g4

Sort skal skynde sig. Efter 32. —, h5? 33. T×c7, g4 afgør 34. Sc6 partiet.

33. f3×g4 Lh3×g4
34. Tc6×c7 f4—f3

Både hvid og sort råder gang på gang over farlige trusler.

35. Tc7—f7 Lg4×e6

Den sikreste vej til remis er 35. —, Ta2, da hvid i så fald ikke har bedre end 36. S×f3. Men tidnøden har sikkert spillet med her.

36. Tf7×f3 Le6—c4 (!)

Afskærer det hvide tårn fra dronningfløjen.

37. a3—a4 a7—a6

Det omgående fremstød 37. —, h5 var stærkere. I slutspil med så forskelligt materiale skal man ikke holde trumferne tilbage.

38. Tf3—f6 h6—h5
39. Tf6—h6 h5—h4
40. Sd4—f5 Lc4—b3
41. Sf5×h4 a6—a5
42. b4×a5 Th2—a2?

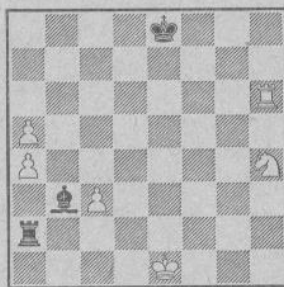

Sort har hidtil afviklet fortræffeligt, men forsømmer nu at spille 42. —, Kd7, som havde ført til remis.

- 1) 43. Sf5, T×h6 44. S×h6, L×a4, og den sorte konge tager sig af den anden bonde.
- 2) 43. a6, Ta2.
 - 2 a) 44. a7, T×a4 45. Th8, Ld5!, og den hvide a-bonde mistes.
 - 2 b) 44. Sf5, T×a4 45. Sd4, Lc4 46. a7, Kc7.

Mærkværdigt nok er det fordelagtigt for hvid at lade sin a-bonde blive stående på a5, hvilket ikke var muligt, dersom sort endnu en stund havde opretholdt bindingen på h-linien.

43. Th6—h5 Ke8—d7
44. Sh4—f3 Lb3×a4

Efter 44. —, T×a4 får den hvide konge lejlighed til at komme ud på brættet, hvilket er afgørende. Efter partitrækket vinder hvid takket være nogle taktiske finesser.

45. Sf3—e5†

Springeren vil til b4, hvorfra den både forsvarer og angriber. Man bør lægge mærke til, at 45. Sd2 (for at kongen kan komme ud) er utilstrækkeligt på grund af 45. —, Kc6 46. Ke2, Lb5† 47. Ke3, T×a5, og nu strander 48. c4 på 48. —, Ta3†.

45. Kd7—c7
46. Se5—d3 Ta2—c2
47. Sd3—b4!

Den første taktiske pointe: c3 er tabu for Sd5†.

47. Tc2—b2

Lidt bedre, men dog også utilstrækkeligt, var 47. —, Tg2.

48. Th5—h7† Kc7—d6
49. a5—a6 La4—d7

50. Th7—h6†

Nu følger lutter tvangstræk.

50. Kd6—c7

På 50. —, Kc5 kommer 51. Sd3†.

51. Sb4—d5† Kc7—b8

Efter 51. —, Kd8 afgør bl. a. 52. a7, Ta2 53. a8D†, T×a8 54. Th8†, Le8 55. T×e8†, K×e8 56. Sc7† o. s. v.

52. Th6—h8† Kb8—a7

Også 52. —, Lc8 koster en officer (53. a7† eller 53. Se7).

53. Th8—h7 opgivet.

KOMBINATIONSOVELSER

(Løsninger se side 56).

Nr. 1.

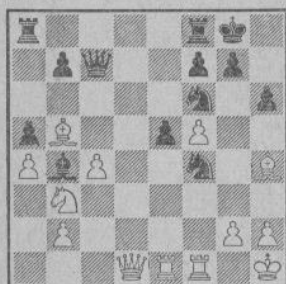

Hvid trækker.

Nr. 2.



Vinder hvid med 1. Sf6?

Nr. 3.



Sort trækker.

Nr. 4.



Hvid behøver ikke mange træk.

Nr. 5.



Har hvid en tvungende fortsættelse?

Nr. 6.



Det er Spielmann, der har hvid og trækker!

Månedens SLUTSPIL

I mesterskabet for Canada 1932 opstod nedenstående stilling i partiet mellem H. Opsahl, Norge, hvid, og Fox, sort.



Hvid er i fordel, for dels står c6 og d5 på løberens farve, og dels er de sorte bønder delt i flere grupper. Fortsættelsen blev:

1. b4!

Fastlægger c6.

1. —, Kf8 2. Kf2, h6.

For at sikre h7, når kongen går. Det er påstået, at her var g6 bedre; men det er forkert. Sort skal ikke sætte flere bønder på hvid. Bedst var foreløbig Ld7.

3. Ke3, Ke7 4. Kd4, Kd6 5. g4, Ld7?

Her var det på sin plads at spille 5. —, g5! for senere at spille f6, hvorefter sort havde tempotræk nok og næppe ville tabe partiet.

6. Lf5!, Le8.

Sort kan ikke tage afbytning, da han kommer i trækvang og taber; men løbertrækket fører også til trækvang efter hvids udmærkede næste træk.

7. g5!, f6 8. g6!

Heller ikke 7. —, h×g 8. f×g, g6 havde hjulpet, da sort stadig ville være i trækvang.

8. —, a6 9. c3, a5 10. a3.

Efter 10. b×a?, ville følge 10. —, c5+ 11. Ke3, Lb5, og sort er ude af trækvangen og har remis.

10. —, a×b 11. c×b!
Nu har hvid også den fjerne fribonde.
11. —, h5 12. h4, c5† 13. b×c†, Kc6.
Nu er sort fortabt; men efter det fejlagtige
5. træk, var der intet at gøre ved rigtigt spil
af hvid.
14. a4?
Trækket er godt nok; men 14. Lc2 var bedre;

såfremt den sorte konge går, falder d5, og
trækker sort Ld7, følger La4† med afbytning
og øjeblikkelig gevinst.

14. —, Kc7 15. K×d, L×a 16. Ke6!
Vel koster trækket løberen; men den vindes
hurtigt tilbage.
16. —, Ld7† 17. Kf7, L×L 18. K×g,
Ld3 19. K×f, og sort opgav partiet.

J. N.

PARTIER

Parti nr. 2548

Siciliansk parti.

Beverwijk 1951.

Hvid: *Chr. Poulsen*, Danmark.
Sort: *O'Kelly*, Belgien.

1. e2—e4 c7—c5
2. Sg1—f3 a7—a6

Meget apropos spilles Beverwijk-varianten
i Beverwijk-turneringen, hvor den iøvrigt i
1949 blev lanceret af den samme sortspiller
som i dette parti. Vedrørende åbningen henvises
man til „Skakbladet“, april 1949, s. 62, hvor
dr. *Tariakover* har behandlet den ret indgående.

3. c2—c3

I ovennævnte artikel angiver T. teksttrækket
som spilleligt, men som sorts svar viser, er det
næppe det bedste. Bedre er vel nok 3. d4 eller
3. g3, ligesom fløjgambitten 3. b4 byder inter-
essante muligheder.

3. d7—d5!
4. e4×d5 Dd8×d5
5. d2—d4 Sg8—f6
6. Lf1—e2 c5×d4
7. c3×d4 e7—e6
8. Sb1—c3 Dd5—d8
9. 0—0 Sb8—c6
10. Lc1—e3 Lf8—e7
11. Sf3—e5 0—0
12. Le2—f3 Sc6—b4

Åbningsspillet er overstået, og for den iso-
lerede bonde på d4 har hvid det friere spil,
medens sort har det stærke felt d5. Stillingen
er vel alt ialt lige, men baghånden skal ma-
nøvrere forsigtigt, da den hvide terrænfordel
ellers let kan give farligt angreb.

13. Ta1—c1 Sf6—d5

Indledningen til en forkeret plan. Sort kan
ikke tillade sig at fordrive den stærke springer
på e5 med f6, der efterlader hele stillingen
svækket, fremfor alt punktet e6. Bedre var 13.
—, Sbd5.

14. Dd1—b3! f7—f6

Sort står vanskeligt, men underminerer sin
egen stilling. Det gik ikke an at spille 14. —,
S×L 15. f×S, Sd5 16. e4, og hvids kolos-
sale udviklingsforspring, centrum og den åbne
f-linie vil hurtigt afgøre partiet til hans fordel.
I betragtning kom 14. —, a5 15. a3, Sa6, der

dog giver hvid en tydelig fordel. Man lægger
iøvrigt mærke til, at feltet d5 ikke mere er et
stærkt felt, idet hvid kan spille 15. S×S, S×S
16. L×S, og man ser, at sort ikke kan hævde
feltet med en officer. Det hvide udviklingsfor-
spring har forvandelt det „stærke“ felt til den
svagere bonde.

15. Sc3×d5 Sb4×d5
16. Se5—d3 Dd8—d6
17. Tf1—e1 Tf8—d8
18. Le3—d2 Ta8—b8
19. g2—g3!

Med truslen 20. Sf4 fulgt af S×S og Lf4.
Chr. Poulsen har manøvreret ganske fortrin-
ligt og fået en idealstilling. For at hindre oven-
nævnte trusel griber sort til det fatale g5, hvad
hans stilling slet ikke kan bære. Man bør gå
ud af en binding så hurtigt som muligt, og i
betragtning kom således 19. —, Kf8 20. Sf4,
Sc7, men partiet kan næppe holdes hermed.

19. g7—g5?
20. Sd3—c5 b7—b6
21. Sc5—d3 a6—a5
22. Lf3—g4 Lc8—d7

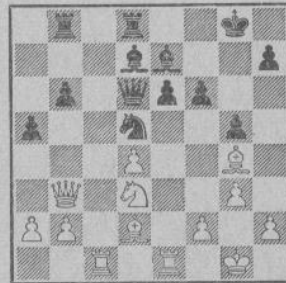

23. Sd3—e5!!

En elegant fortsættelse — navnlig i forbin-
delse med det 25. træk. Der truer 24. S×L
fulgt af L×e†, og sort kan jo ikke spille 23.
—, f×S, da dronningen efter 24. d×e ingen
flugtfelter har. Sort må derfor spille:

23. f6—f5
24. Se5—c4 Dd6—c6
25. Lg4×f5! e6×f5
26. Sc4—e3

Bindingen på diagonalen b3—g8 hævner
sig nu.

26. Le7—c5
27. Se3×d5
28. Sd5—f6†
29. Db3—c3!
30. Ld2×g5
31. d4—d5
32. Dc3—f3
33. Df3×f5

Le7—c5
Ld7—e6
Kg8—f7
Le6—c8
Lc8—b7
Dc6—a4
Kf7—g7
opgivet.

Parti nr. 2549

Spansk parti.

Københavnsmesterskabet 1951. Eliteklassen.
2. runde.

Hvid: J. Haagen Hansen.

Sort: H. Norman-Hansen.

1. e2—e4 e7—e5
2. Sg1—f3 Sb8—c6
3. Lf1—b5 a7—a6
4. Lb5—a4 Sg8—f6
5. 0—0 Sf6×e4
6. d2—d4 b7—b5
7. La4—b3 d7—d5
8. d4×e5 Lc8—e6
9. c2—c3 Lf8—c5

Almindeligvis regnes Le7 for bedre; men tekststrækket er spilleligt.

10. Dd1—e2 0—0
11. Sb1—d2 Se4×d2
12. Lc1×d2 Lc6—g4

En ubehagelig binding.

13. h2—h3?

Bedre var Tfe1.

13. Lg4×f3
14. g2×f3 Dd8—h4!

Nu er den hvide konges stilling svag.

15. Lb3×d5

Hvid har vel overset sorts 17. træk, for ellers havde han fortsat med 15. Kg2.

15. Dh4—g3†

16. Kg1—h1 Dg3×h3†

17. Kh1—g1 Sc6×e5!

Hvis nu 18. L×T så T×L med udækkelig mat eller dromningtab, f. eks. D×S, Ld6!

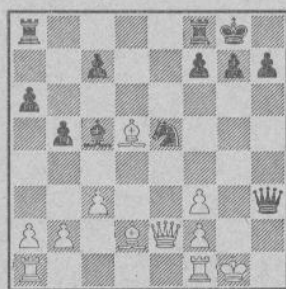

18. Tf1—e1 Ta8—d8?

Nu overser sort hvids 20. træk 18. —, Tae8 vandt let, f. eks. 19. Df1, Dg3† 20. Kh1 (Dg2, L×f† o. s. v.) L×f 21. Te2, Sg4. 19. De2×e5! Lc5—d6

20. Ld5—e6 f7×e6
21. De5×e6† Dh3×c6
22. Te1×e6 Tf8×f3

Nu er der opstået et slutspil, som sort skal vinde. Resten bringes i kort notation.

23. Le3, Kf7 24. Te4, Te8 25. T×T, K×T 26. a4, b4 27. c×b, L×b 28. Td1, Tf5 29. Td4, Lc5 30. Te4†, Kd7 31. L×L, T×L 32. Tf4, Ke6 33. Te4† (bedre var Tf8), Te5 34. Tc4, Kd6 35. Td4†, Td5 36. Tg4, g6 37. Th4, h5 38. Tc4, c6 39. Kg2, a5 40. Tc3, g5 41. b3, Td4 (sort indsnævrer hvid metodisk) 42. Kg3, c5 43. Tf3, Tg4† 44. Kh2, Tf4 45. Td3† (T×T, g×T er håbløst), Ke5 46. Te3† (på Kg2 kommer c4), Kd4 47. Kg2, c4 48. b×c, K×c 49. Te5, Tg4† 50. Kh3, Kb4 51. f3, Tf4 52. T×g, T×f† 53. opgivet.

Den hvide konge er spærret ude fra dromningefløjen, og sort vinder let. J. N.

Parti nr. 2550

Grünfeld-indisk.

Spillet i den københavnske klub-turnering den 6. december 1950. Mesterrækken.

Hvid: Harald Enevoldsen, Frederiksberg Skakforening.

Sort: Hartvig Nielsen, Studenternes Skakforening.

1. d2—d4 Sg8—f6
2. c2—c4 g7—g6
3. f2—f3

En interessant åbning, om hvis duellighed der hersker nogen tvivl. Jævnfør således dr. *Euwe's* artikel i „Skakbladet“ nr. 8, 1949, og i samme nr. *Jens Enevoldsen's* kommentarer til sit parti mod *Heinicke*, hvor J. E. er af den opfattelse, at varianten ikke er egnet til at bringe hvid nogen fordel. Nærværende parti er et godt bidrag til at kaste lys over et forholdsvist uopdyrket åbningsspil og bekræfter ved sit forløb *Jens Enevoldsen's* antagelse.

3. d7—d5
4. c4×d5 Sf6×d5
5. e2—e4 Sd5—b6
6. Sb1—c3 Lf8—g7
7. Lc1—e3 0—0
8. Dd1—d2 Sb8—c6
9. 0—0—0 e7—e5
10. d4—d5 Sc6—d4
11. f3—f4 c7—c5
12. Sg1—f3

Hidtil har spillerne fulgt ovennævnte parti, hvor hvid her fortsatte med 12. f4×e5. Hvid søger nu at tvinge sort til afbytning af sin stærke springer på d4.

12. Lc8—g4
13. Lf1—e2 Sd4×e2
14. Dd2×e2 e5×f4
15. Le3×f4 Tf8—e8
16. h2—h3 Lg4×f3

17. De2×f3

Også 17. g×f3 var på tale, og selv om dette træk havde sine skyggesider, ville Sc4 dog herved have været forhindret.

17. Sb6—c4

18. Df3—d3? b7—b5

19. Th1—f1

Der findes ingen parade mod truslen 19. —, S×b2; relativt bedst var 19. e5.

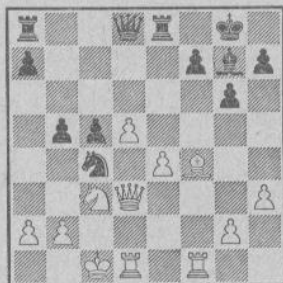

19. Sc4×b2!

20. Kc1×b2 c5—c4

21. Dd3—f3 b5—b4

22. e4—e5 Dd8—a5!

Også 22. —, b×c3 er tilstrækkeligt: f. eks. 23. D×c3, Db8†! Tekstrækket er måske ikke stærkere, men det giver smukkere spil.

23. Sc3—e4 c4—c3†

24. Kb2—c2

På 24. Ka1 følger 24. —, c2 og 25. —, T×e5! og på 24. Kb1 kan f. eks. følge 24. —, Da3 25. Tf2, Tec8 26. Tfc2, Tab8 eller 25. Lc1, Da4 26. Tf2, Tec8 o. s. v. Hvid vælger derfor det bedste: at forsøge at bringe kongen i sikkerhed på den anden fløj.

24. Da5×a2+

25. Kc2—d3 Da2×d5+

26. Kd3—e2 Dd5—b5+

27. Ke2—f2 c3—c2

28. Td1—d5 Db5—b6†

29. Kf2—g3 b4—b3

30. Lf4—h6 Db6—e6

Naturligvis ikke 30. —, L×h6 31. D×f7†, Kh8 32. Td7. Begge spillere var nu i meget stor tidnød.

31. Lh6×g7 Kg8×g7

32. Se4—g5?

På 32. D×b3 ville sagen have været vanskeliggere for sort, der dog ser ud til at kunne vinde efter 32. —, Tab8; f. eks. 33. Dd3, Tb1 34. Tc5, Td8 35. Sd6, Tb3 36. Tc3, D×e5†.

32. De6—f5

33. Df3×b3 Df5×f1

34. Td5—d7 Df1—e1†

35. Kg3—g4 h7—h5†

36. Kg4—f3 De1—f1†

37. Kf3—g3 h5—h4†

38. Kg3—g4 Df1—f5†

39. Kg4×h4 Df5—f4†

opgivet. *Noter af Tage Sørensen.*

Kommentarkonkurrencens vinder



Arne Henriksen, Tarm.

Her præsenterer vi vinderen af sidste års konkurrence. Arne Henriksen, der er født i 1903, virker som adjunkt ved Vestjysk gymnasium i Tarm.

Det er os en glæde atter at kunne bringe et bidrag fra hans hånd. Partiet belyser en vigtig variant i det åbne forsvar i spansk parti.

Parti nr. 2551

Spansk parti.

Korrespondanceparti,
spillet fra sept. 1949—okt. 1950.

Hvid: *Arne Henriksen*, Tarm.

Sort: *M. A. Rygg*, Norge.

1. e2—e4

e7—e5

2. Sg1—f3

Sb8—c6

3. Lf1—b5

a7—a6

4. Lb5—a4

Sg8—f6

5. 0—0

Sf6×e4

Det såkaldte „åbne forsvar“, hvis hovedforskel fra det mere almindelige „lukkede forsvar“ (5. —, Le7) ligger i, at sort opgiver at hævde bonden på e5.

6. d2—d4

b7—b5

7. La4—b3

d7—d5

Ved at opgive bonden på e5 sikrer sort på denne måde springerstillingen på e4; at forsøge at hævde den erobrede bonde ville føre til dårligt spil for sort.

8. d4×e5

Lc8—e6

9. c2—c3

Sikrer Lb3 mod afbytning efter lejlighedsvis Sa5 og støtter punktet d4.

9.

Lf8—e7

I ældre tider spillede hyppigere 9. —, Lc5, der dog har den skavank at hindre eller udsætte det mulige fremstød c7—c5, der ofte med fordel kan spilles af sort i en del varianter.

10. Dd1—e2

Mere almindeligt er 10. Sbd2, Le3 eller Te1. Trækket 10. De2 anses for mindre stærkt, fordi sort kan gennemføre d5—d4.

10. Se4—c5

11. Lb3—c2 d5—d4

12. Tf1—d1

Hvid kan også spille 12. c×d4, S×d4 (ikke 12. —, Lc4? 13. Dd1, L×f1 14. K×f1, da hvid får for stærk en stilling for kvalitets-tabet) 13. S×d4, D×d4 14. Td1, Dc4, men kan i den nu opståede stilling næppe opnå noget af betydning.

12. Le6—c4

13. De2—e1 d4—d3

14. Sb1—a3 Dd8—c8

15. Lc2—b1

Det kunne se mærkeligt ud med denne stadige tilbageværetning af de hvide officerer, og man vil vel umiddelbart mene, der må være noget galt i hvids spillemåde; sort har dog påtaget sig forpligtelser med bonden på d3, der helst skulle holdes. Kampen om d3 præger de nu nærmest følgende træk.

15. Dc8—g4

15. —, Df5 besvares med 16. Sd4!, S×d4 17. c×d4, Se6 18. Dc3 (18. —, Dg4 19. T×d3!)

16. h2—h3 Dg4—g6

17. Sa3×c4 b5×c4

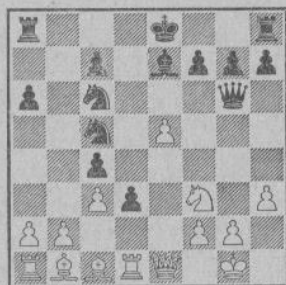

18. b2—b3

Undermineringen af d3 begynder.

18. Ta8—d8

Stillingen på d3 forsvares, idet tabet af bonden på c4 i øjeblikket intet betyder. 18. —, c×b3 19. a×b3 ville være dårligt for sort.

19. b3×c4

Straks 19. La3 kunne nu besvares med 19 —, c×b3.

19. 0—0

19. —, Sa5 var stærkere; herpå var fulgt 20. La3, S×c4 21. L×c5, L×c5 22. a4 truende Df1 med vanskeligt spil for begge parter.

20. Le1—a3 Td8—d7?

Spildt træk; men nu ville 20. —, Sa5 komme for sent, thi der ville følge 21. L×c5, L×c5, Df1. Bedre end teksttrækket var 20. —, f6 21. De3?, f×e5! o. s. v., men 21. e6 ville give hvid det bedste spil.

21. De1—e3 Sc5—a4

22. Td1×d3

Så faldt d3! Straks 22. L×e7 følges af 22. —, Sb2!

22. Td7×d3

Forsøget 22. —, Tb8 strander på 23. T×d7, T×b1† 24. T×b1, D×b1† 25. Kh2, L×a3 26. e6! og sorts vanskeligheder er uovervindelige, f. eks. 26. —, Le7 (bedst) 27. e×f7†, K×f7 28. Sd4!, Ke8 29. T×c7, Db8 30. Dg3, og sort kan opgve.

23. Lb1×d3 Dg6—h5

23. —, De6 24. L×e7, S×e7 (24. —, D×e7 25. De4!) 25. L×h7† o. s. v.

24. La3×e7 Sc6×e7

25. Ld3—c2 Sa4—b6

25. —, Sb2 26. Dc5, Sg6 27. Db4, og springeren går tabt.

26. De3—c5 Sc7—g6

27. Dc5×c7 Sb6—c8

27. —, Sf4 28. D×b6, S×h3† 29. g×h3, D×f3 30. De3, og hvid vinder let.

28. Ta1—d1 Sc8—e7

29. c4—c5

Åbner for muligheden Lb3. 29. Td8 følges af 29. —, Dh6.

29. Dh5—h6

30. g2—g3 opgivet.

I slutstillingen er sort ganske lammet, og der er ingen fornuftige træk. 30. —, D×h3 medfører 31. Td8, De6 (andre træk hjælper heller ikke) 32. Sg5!, Dc6 33. L×g6! med omgående tab i alle varianter, eller (i st. f. 32. —, Dc6) 32. —, Sd5 33. S×e6 med officerstab.

Noter af Arne Henriksen.

Løsninger til kombinationsovelser

Nr. 1.

Fra turneringen i Beverwijk 1951. Hvid: Chr. Poulsen, Danmark, sort: Stumpers, Holland.

Der fulgte 1. L×S1, L×T (på 1. —, g×L følger stærkt 2. Dg4†, Kh7 3. Td1) 2. Dg4, g5 3. T×L, Sd3 4. Tf1, Db6 5. L×g1, h×L (eller 5. —, Sf2† 6. T×S, D×T 7. Lf6† og mat i næste træk) 6. D×g†, Kh7 7. f6!, opgivet. Der er ingen parade mod 8. Dg7 mat, f. eks. 7. —, Tg8 8. Dh5 mat.

Nr. 2.

Denne stilling har vi lånt fra „Tidskrift för Schack“, som i mange nytårsannoncer publice-rede opgaven med det nævnte spørgsmål og tilføjelse af, at opgaven er svær at løse. Løsninger skulle så sendes til tidskriftet og deltage i en konkurrence. Omtrent 90 pct. løste opgaven — forkert, idet de angiver varianten 1. Sf6, Dg6 (Dg1) 2. Te8†, Kg7 3. Tg8†, K×S 4. T×D† med let gevinst. Men her overser de fuldstandig sorts modspil 1. —, Dg1 2. Te8†,

Kg7 3. Tg8†, Kh6!, og sort er pat efter 4. T×D. Skal hvid kunne vinde, må han spille anderledes, og efter nøjere gransken standser man ved det smukke træk 1. Sg7!!, der truer 2. Te8. Sort har ikke andre træk end 1. —, D×S 2. Te8† o. s. v. med vundet bondeslutspil eller 1. —, K×S 2. Tg2† og vinder ligeledes. På bondetræk vinder 2. Te8 også let.

Nr. 3.

Fra juleturneringen 1950 i Hastings. Hvid: *Rossolimo*, sort: *Penrose*.

Sort afslutter hurtigt spillet med 1. —, Lg4†! 2. K×L, h2 3. Sf2, c3.

Nr. 4.

Fra juleturneringen 1950 i Hastings. Hvid: *O'Kelly*. Sort: *Phillips*.

Hvids store stillingsfordel giver resultat på følgende måde: 1. Sc7!, D×S 2. De8†, Kg7 3. Te1! (kombinationens pointe. Sort kan ikke undgå mat eller dronningetab), Kf6 (eller 3. —, Kh6 4. Te7) 4. Dh8†, opgivet. På 4. —, Dg7 kom 5. Dd8†, Kf7 6. Te7†, og på 4. —, Kf7 5. D×h†).

Nr. 5.

Fra turneringen i Amsterdam 1950. Hvid: *Ståhlberg*. Sort: *Reshevsky*.

Hvid har oparbejdet en lovende angrebsstilling, hvor det imidlertid er vanskeligt at finde det stærkeste. Ståhlberg fortsatte med 1. Dh5, der ser besnærende ud. Sort svarede 1. —, c4 2. Lc2, De7! 3. a4, Td8 og efter meget interessante vendinger endte partiet med remis. Efter partiet påviste dr. *Tartakover*, at hvid ville få et vindende angreb ved at spille 1. f6!, f. eks. 1. —, g×f 2. L×h! og vinder. Ståhlberg forkastede varianten på grund af 1. —, Dd7, men efter 2. Dh5, g×f 3. g6 er sort i store vanskeligheder, f. eks. 3. —, Dg7 4. Kh1! Det overlades til læseren at undersøge stillingen.

Nr. 6.

Fra turneringen i München 1905. Hvid: *Spielmann*. Sort: *Nimzowitsch*.

Der fulgte 1. S×g!, K×S 2. Td6!, Le6 3. Sh5†, Kg6 4. De5, opgivet. Der truer Ld3† fulgt af Lc1 mat, f. eks. 4. —, S×S 5. L×S†, Kh6 6. Lc1 mat.

OPGAVEAFDELINGEN

under ledelse af *P. Rasch Nielsen* og *O. G. Lauritzen*.

Originalopgaver

6390. *P. Rasch Nielsen*, Kbhv.

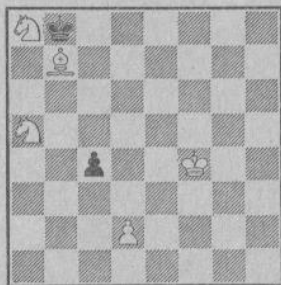

Mat i 8 træk (3 points)

6391. *I. O. Pedersen*, Kbhv.

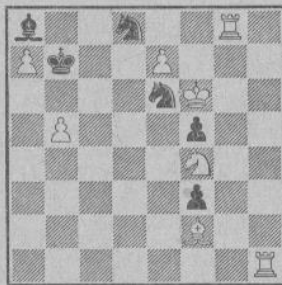

Mat i 3 træk

6392. *A. Ellerman*, Argentina

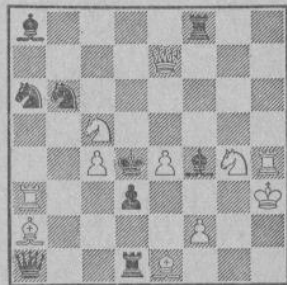

Mat i 2 træk

6393. *A. Ellerman*, Argentina
(Omarbejdelse af nr. 6369)

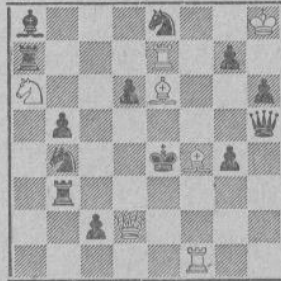

Mat i 2 træk

6394. *Erik Poulsen*, Brøndersl.

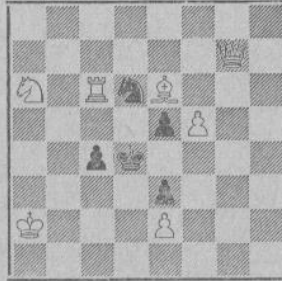

Mat i 2 træk

6395. *Erik Poulsen*, Brøndersl.

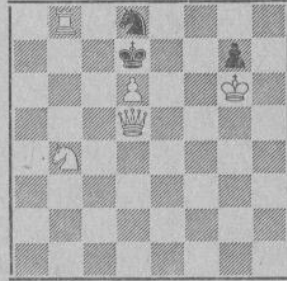

Mat i 2 træk

6396. F. Fleck, Ungarn

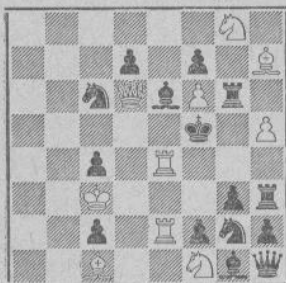

Mat i 2 træk

6397. J. R. Neukomm, Ungarn

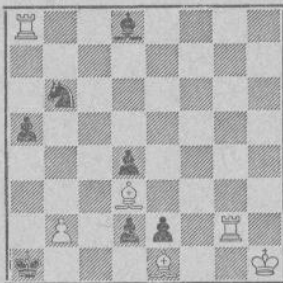

Hjælpepat i 2 træk

6398. J. R. Neukomm, Ungarn

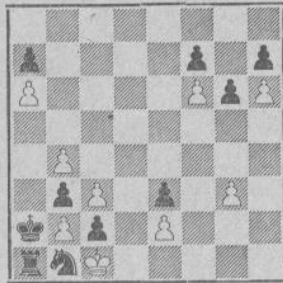

Hjælpepat i 11 træk

Reproduktioner

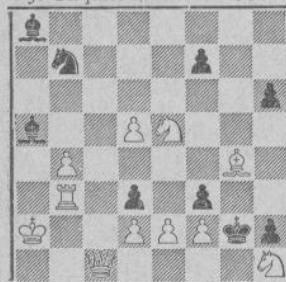
6399. J. Hannelius. — 1. pr.
J. Öhquist-memorial 1950

Mat i 3 træk

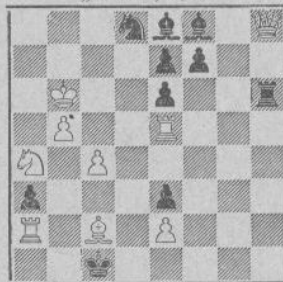
6400. C. S. Kipping
„Chess“, 1951

Mat i 3 træk

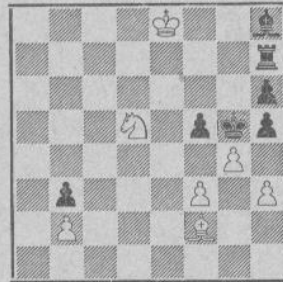
6401. J. Selman jr.
Schackvärlden, 1939

Hvid trækker. — Remis

Løsninger til opgaverne i januarnummeret

Nr. 6363 af Bo Lindgren: 1. b4, Kf8 2. Tc7 3. b5 4. b6 5. b7 1. —, Kd8 2. h4 3. h5 4. h6 5. h7. En fremragende præstation med 5 brikker (P. R. N.)

Nr. 6364 af I. O. Pedersen: 1. Dg7, Lc7 2. d8 (L) 1. —, Lb8, 2. d8 (D)† 1. —, Le7 2. d8 (T) 1. —, Lf8 2. d8 (S)†. Denne fortrinlige opgave er den første korrekte fremstilling af de 4 bondeforvandlinger fremtvunget ved en sort officers bevægelser. En tidligere fremstilling af Bo Lindgren: Kg8, Dh7, Ta7, h6, Le8, Sc6, c8, Bb4, e4, e7 — Ke7, La8, Sb7, e5. 3 mat. 1. Lh5 fik 3. præmie i TKNBS 1948, men er, som det fornylig er påvist, tematisk ukorrekt på grund af dual i temavarianten 1. —, Sg6 2. e8D eller 2. Lg4. Uanset ukorrektheden er I. O. Pedersens opgave iøvrigt i visse henseender bedre end Lindgrens. (P. R. N.)

Nr. 6365 af P. Rasch Nielsen: 1. e3, Kg6 2. e4, Kf7 3. e5, Kg6, g8 4. e6, Kh7, h5 5. e7, Kg6, g8 6. e8 (L)†, Kh7 7. Sd5 6. —, Kf5 7. Sc2 4. —, Kf5 5. e7, Ke4 6. e8 (D)†, Kd3 7. De1 3. —, Ke7 4. h7, Kf7 5. h8 (D), Kg6 6. Lf6 3. —, Ke7 4.

h7, Kd7 5. h8 (D), Kc6 6. Df8. Trækpligt (V. R.) Forsøget 1. Se6 strander kun på 1. —, Kg8, men en løser (J. P. Jensen) har fundet følgende skjulte biløsning: 1. e4, Kg6, g8 2. Sb3, Kf7 3. Sd2, Ke7 4. h7, Kd8 5. h8 (D)†, K ~ 6. De8† 4. —, Kd7 5. h8 (D), Ke7 6. De8† 5. —, K ~ 6. Dd8 4. —, Kd6 5. h8 (D), Kd7 6. De8 4. —, Kf7 5. h8 (D), Ke7 6. De8† 5. —, Kg6 6. Dg8 3. —, Kg6 4. Sc4, Kh7 5. Se5, Kg8, g6 6. Sd5 3. —, Kg8 4. Sc4, Kh5 5. Se8, Kg6 6. Se5 4. —, Kf7 5. Sd5, Kg6 6. Se5 2. —, Kh5 3. h7, Kg6 4. h8 (D), Kf7 5. Le5 2. —, Kh7 3. Sd2, Kg6 4. Sc4 som ovenfor.

Nr. 6366, 6367 og 6368 af P. Rasch Nielsen: Det tilsigtede tema i disse 3 opgaver er en økonomisk fremstilling af exelsior-temaet (en bondes vandring fra 2' til 8' række) med miniatureforvandling og med den fordring, at bonden i sit første skridt kun går til 3' række. I stedet for den mislykkede nr. 6368 med tårnforvandling har jeg konstrueret nr. 6381 i februarheftet, som med benyttelse af 5 brikker er bragt ned under miniaturegrænsen. Springerforvandlingen kan f. eks. fremstilles korrekt med 6

brikker i følgende 6-trækker, som jeg lavede forud for nr. 6366: Kh5, Lg8, Sg6, Sh6, Be2 — Kf6. 6 mat. Løberforvandling er det formentlig også lykkedes mig at fremstille i korrekt miniatureform, men herom en anden gang.

Selv om det stod mig klart, at der ved opgaver med så mange træk er stor biløsningsfare, er jeg sikker på, at biløsningerne kan undgås ved fremstillingen af temaet i miniatureform, om end de i et par af de forelagte opgaver har været så godt skjult, at kun en enkelt løser har formået at finde dem alle. Der er al grund til at fremhæve J. P. Jensens fremragende præstation at finde biløsning til disse 3 opgaver og som ene mand tillige biløsning til den foregående opgave. (P. R. N.) Løsninger er som følger:

Nr. 6366: 1. Sf4 2. Sg6 3. e3 4. e4 5. e5† 6. e6 7. e7. Biløsning: 1. Sf4, Kg7 2. Sg6, Kf6 3. La2 (d5), Kg7 4. Kg5, Kh7 5. Sg4, Kg7 6. h5, Kh7 7. Sf6†, Kg7 8. h6 mat.

Nr. 6367: 1. e3, d4 2. d4 3. d5 4. d6 5. d7 6. d8 (L) 1. —, Kh8 2. Kg6 3. Sf6. Biløsning: 1. Lg6, d4 2. Sf5†, Kh8 3. Sg5, d3 4. Lh7, d2 eller c2 5. Kg6, d1 6. Sf7 mat. 3. —, Kg8 4. Lf7†, Kf8 5. Kg6 6. Sh7 mat 4. —, Kh8 5. Kh6, d3 6. Sh4 7. Sg6 mat 2. —, Kg8 3. Sg5, d3 4. Lf7†, Kf8 5. Kg6 4. —, Kh8 5. Kh6 6. Sh4 1. —, Kh8 2. Sf5, Kg8 3. Sg5 4. Lh7 2. —, d4 3. Sg5.

Nr. 6368: 1. —, f3 2. f4 3. f5 4. f6 5. f7 6. f8 (T), Lf6. Biløsning i 3 træk: 1. f3, Lg7. Biløsning II: 1. Lg6—f7, Kg5 2. f4†, Kf5 3. h6, Ke4 4. h7, Kd3 5. h8 (D), Ke2 6. Dd4, Kf1 7. Kh5, Ke1, Dd1 mat 1. —, Kg5, h7 2. f4 (†), Kh6 3. f5, Kg5 4. Lg5, Kh6 5. f6, Kg5 6. f7, Kh6 7. f8 (D)†, Kg5 8. La1—f6 mat.

Nr. 6369 af A. Ellermand: 1. Ld5, Biløsning 1. Lf4†. Ruchlistema. Forfatteren har korrigeret opgaven ved at flytte Sa3 til a7, men har iverigt fremstillet en omarbejdelse, se nr. 6393. (O. G. L.)

Nr. 6370 af F. Fleck: 1. Te5. Træktvang.

Nr. 6371 af Leo Valve: 1. Te7, 4 bindingsmat, flugtfelt. V. R. De 4 skinspil hører med til opgavens idé. (O. G. L.)

Nr. 6372 af J. Hannelius: 1. Se7.

Nr. 6373 af V. A. Shinkmann: 1. De3, f1 (D) 2. Td6†, Df6 3. Td4, Da6 mat.

Nr. 6374 af V. J. G. Mees: 1. Lc4† 2. Le6, Tg7 3. Lc8† 4. Kh2, f4 5. Kh1, g3 6. Kg1, h2† 7. Kh1; f3 8. Lb7† 9. a6†, og hvid er pat. 6. —, g2 7. Kf2, f3 8. Kg1, f2† 9. Kf2, h2 10. Kg2, h1 11. Kh1 og sort er pat. Atter et eksempel på temaet hvid og sort pat. (A. G. L.) Et smukt eksempel på dette tema (V. R.)

Løserturneringen (78 lødere).

Total januar 1951. Chr. H. Andersen (63, 64, 66-72) 510, Peter Andersen (alle ÷ 65) 174(1), Th. Bendixen (alle ÷ 65, 69, 73, 74 + B 69) 496, F. Bertram (alle ÷ 65-73) 248, Harald Boas (alle) 484(15), F. Bruun (B 69, 74) 5, A. K. Buhelt (alle ÷ 65, 67, 71, 73) 37(8), R. Christensen (alle ÷ 65, 72, 74) 304(1), A. Dithmer (B 68, 74) 352(2), Henry Eriksen (alle ÷ 74) 394(13), Onno Hansen (alle) 57, N. P. Hemmingsen (B 68, 69) 5, Hugo Janken (B 69, 74) 42, J. P. Jensen (alle ÷ 65, + B 65, B 66, B 67, B 68) 182(1), Peter Jensen (63, 66-69, 71, 72) 157(1), Johan Jørgensen (63-72 ÷ 65, + B 69) 522, Hans P. Larsen (alle + B 69) 162(1), C. M. Nielsen (63, 64, B 68, 69-71, + B 69, 74) 394(3), Harry Olsen (alle ÷ 65, 74 + B 68) 477(19), Chr. Pedersen (63, 66-72 + B 68) 148, Iver Pedersen (alle ÷ 65) 71, Lennart Pettersson (alle ÷ 65) 69, V. Røpke (alle + B 68, B 69) 347(20), V. Schorlemmer (63, 64, B 67, 68, 69, B 69, 71, 72, 74) 196(1), Einar Sørensen (alle ÷ 66, 70, 72, 73) 140, G. Thomas (alle) 466(4), K. Thrane (alle ÷ 70) 316, K. Timpe (alle ÷ 65, 73) 344, S. Tøgeby (63, 67-73) 115 (1), og øvrige lødere uforandrede. Løserpræmie tilsendt Chr. H. Andersen, A. K. Buhelt og Johan Jørgensen. Tilgang F. Bruun og N. P. Hemmingsen.

Dansk Skak Unions korrespondanceturneringer

Turneringsleder: Lærer *Reinhold Nielsen*, Havehuset, Løvegade 51, Slagelse. Giro 83508.

ICCA: Arne Hansen, Aabybro.

ICCA.

Dansk Skak Unions repræsentant i ICCA, lærer L. M. Pedersen, Vejen, har ønsket at trække sig tilbage — ikke for at nyde sit otium, men for at kunne hellige sig hvervet som amtskredsformand. Vi siger tak for den tid, L. M. Pedersen har været forbindelsesofficer mellem os og Kaisas tropper i udlandet. Det har ikke været noget lysteligt hverv, for efter inddragel-

sen af Mail Chess har oplysningerne om organisationens arbejde været meget sparsomme, og vi kan ikke tilstrækkelig kraftigt opfordre den øverste ledelse til at finde frem til en løsning af de uoverensstemmelser, der har lagt en bremse på international korrespondanceskak.

Arne Hansen, Aabybro, overtager det brydsomme hverv, og til ham sendes i fremtiden alle forespørgsler om tilmeldelser til interna-

tional korrespondanceskak. Vi byder Arne Hansen velkommen i håbet om, at han i sit virke udadtil vil bidrage til at konsolidere ICCA.

Reinholt Nielsen.

Landskamp mod Jugoslavien.

Det jugoslaviske skakforbund har sendt DSU en indbydelse til en landskamp, og denne er blevet modtaget. Der vil deltage 15 eventuel 20 spillere på hvert hold, og jeg beder landsholdspillere og mesterspillere fremsende Deres indmeldelse til landskampen senest den 15. marts 1951. Jugoslavien er en af verdens stærkeste skaknationer, hvorfor jeg opfordrer vore stærkeste spillere til at melde sig til matchen. Kommer der flere end 20 indmeldelser, vil vore landsholdspillere først blive udtaget, og de øvrige pladser besættes med de mesterspillere, der i DSU's korrespondanceturneringer har opnået de bedste resultater. Kampen forventes at kunne påbegyndes medio april d. å.

Jeg har overtaget DSU's repræsentation i ICCA, og jeg modtager indmeldelser til denne organisations individuelle turneringer. Iøvrigt er jeg gerne til tjeneste med alle tænkelige oplysninger angående ICCA.

Arne Hansen, Aabybro.

Spredte bemærkninger.

Antallet af tilmeldte spillere har i de sidste par måneder været meget uensartet fra uge til uge, hvilket har givet sig udslag i nogen ventetid for spillerne, men forholdet synes nu at ville rette sig. Med særlig glæde har jeg konstateret, at der er mange nye deltagere iblandt de seneste tilmeldelser.

Med særlig henblik på de spillere, der ikke før har deltaget, vil jeg sige: Pas på, at udfyldningen af skakkortene bliver korrekt. Hvis der tilføjes bemærkninger ud over trækbetegnelserne, så er postvæsenet der med strafporto til irritation for modtagerne, og hvad angår selve trækkene, så gælder det som en fast regel, at „bordet fanger“. Hvis et træk er tydeligt skrevet og gørkligt, skal det stå ved magt, men er det ikke 100 % tydeligt, så må det uden videre returneres til modstanderen, der som straf får tillagt de spildte dage som forbrugt betænkningstid.

Bestemmelserne om betænkningstiden er ret lempelige, og enkelte spillere har derfor foreslået, at tempoet sættes op ved en begrænsning af tiden, men det vil næppe være klogt, for med de regler, vi nu har, kan enhver med lidt god vilje undgå tidsoverskridelse, selv om vedkommende har andet at bestille end at spille skak! Og bliver ventetiden endelig for lang, så foreslår jeg Dem at tage en gruppe mere.

Med afslutningen af de mange grupper er spørgsmålet om præmieudbetalingen i øjeblikket særlig aktuelt. Nogle spillere ønsker det ugudelige mammon udbetalt kontant, mange bruger præmiebeløbet til start i nye grupper,

og til dette formål kan der også lægges beslag på præmier, der ikke er forfaldne til udbetaling, andre ønsker god skaklitteratur eller prydenstande med inskription. I alle tilfælde gælder det, at ønskerne så vidt muligt imødekommes, men det kan kun lade sig gøre, hvis præmieønskerne er fremsat senest 14 dage, efter at gruppen har været i Skakbladet.

Afsluttede partier.

Landsholdsklassen 1950: P. Korning remis mod Reinholt Nielsen og Chr. Rasmussen. — Chr. Rasmussen remis mod Th. Knudsen. — Reinholt Nielsen vundet over Arne Hansen.

Mesterklassen, gruppe 82: 1/4, 1-5, 5/3. — 83: 3/2, 2-5. — 84: 7/4, 1-7. — 85: 1/2, 4/7. — 87: 6-7. — 88: 3/6, 3/1.

I klasse, gruppe 156: 1/3, 1/2. — 159: 1/2, 6/5, 6/2. — 160: 2/4, 2/5, 4/1, 5/7, 4-6. — 161: 7/1, 6 taber alle partierne. — 162: 3-7. — 163: 2/7. — 164: 3/2. — 165: 3/5, 3/2. — 166: 4/1, 1/3. — 169: 6/5.

II klasse, gruppe 265: 4-6, 6/1, 6/5. — 275: 4/6, 5/7. — 277: 6/1, 6/2, 6/5, 4/6. — 278: 3/2, 7/2, 6/7. — 279: 5/2, 3/2. — 280: 1/4. — 281: 3/2, 7/2, 6/2. — 282: 5-7. — 283: 5/1, 5/4. — 284: 4/5, 4/1, 5/6. — 285: 3/4, 4/2. — 286: 4/5, 7/5, 2/4, 2-3, 2/6, 3/6, 5/6, 1/6, 4/6, 7/6. — 287: 4/7, 5/7. — 288: 3/2. — 289: 1/4. — 290: 1/3.

III klasse, gruppe 345: 1/7. — 355: 4/3. — 356: 4/2, 2/5. — 357: 3-5, 3/4, 5/1. — 359: 7/4. — 361: 2/1. — 362: 6-7, 4-7. — 363: 5/7. — 364: 3/7, 6/3, 4/6, 4/7, 4/1, 4/5, 6/1. — 367: 7/6, 3/5, 1/5, 7/5, 4/5, 4/6, 6/5. — 369: 4/6, 3/4, 3/6. — 370: 7/3. — 372: 3/7. — 374: 3/7, 2/7. — 376: 3/1, 3/4, 4/7, 6/2, 6/5, 5/3, 2/5, 7/2.

IV klasse, gruppe 216: 2-4, 4/7, 6/4, 2/3. — 218: 3-5. — 228: 3 ctr. 7 får 0. — 229: 4/6. — 230: 4/7, 1/2. — 232: 4/2, 3 tavs og taber til 1, 2, 4, 5 og 7. — 233: 2-4. — 234: 2/1, 5/1, 2/5, 6/5. — 235: 6/7, 1/6, 1/3, 6/3, 6/4, 1/7. — 236: 3/2, 3/4, 2/6, 5/1. — 237: 3/1, 3/2, 1/2, 7/2. — 238: 5/3, 2-5, 5/6. — 239: 2/3, 7/5, 4/5, 7/6. — 240: 1-6, 5/3. — 241: 5/6, 5/7. — 242: 3/5. — 243: 6/3, 5 tavs og taber alle partierne. — 244: 3/7, 6/7, 6/2. — 245: 7/4, 5/2, 4/6, 6/7. — 246: 1/5, 1/7, 4/5, 2/1, 6/7, 6/3. — 247: 7/1, 7/5, 7/6. — 248: 5/2. — 249: 5/3, 1/6, 1/3. — 250: 5/7. — 251: 1/6, 7/5. — 252: 2/4. — 253: 7/5.

<i>II 265:</i>	Pts.	Pr.
1. M. S. Sørensen, Asaa	2 1/2	
2. G. Henriksen, Hurup Thy	2 1/2	
3. Stig Andersen, København S	4	2.-3. 13,00
4. Børge Olsen, Hindbjerg	1/2	
5. H. Chr. Nielsen, Næstved	5	1. 19,50
6. E. Buhl Jensen, Vejle	4	2.-3. 13,00
7. K. Toft, Ringsted	2 1/2	

<i>III 344:</i>	Pts.	Pr.	4. W. Winkelmann, Horsens	1		
1. E. Sørensen, Varde	2½		5. L. Kronholm, Gjol	5	2.	15,95
2. K. M. Andersen, Levring	1		6. Kaj Søndergaard, Aalborg	1		
3. H. Adolf Olsen, Græsted	5	1.-2.	7. Richard Holmberg, Kbhvn F	1		
4. H. Pedersen, Sædding	0					
5. A. Westergaard, Hammerum	4½	3.	<i>IV 206</i>	Pts.	Pr.	
6. Jørgen Hansen, Køge	3		1. Th. Schmidt, Horsens	0		
7. E. Kristoffersen, Aabæk	5	1.-2.	2. Tolver Nielsen, V. Saaby	4	2.	15,15
			3. Anders Henriksen, Stensigkær	3	3.	1,65
			4. W. Asmussen, Vinderup	3	3.	1,65
<i>III 345:</i>	Pts.	Pr.	5. A. Døssing, København NV	3	3.	1,60
1. Aug. Christensen, Holstebro	3	3.	6. Jens Jensen, Nykøbing M.	3	3.	1,60
2. Hoeg Pedersen, Bjerregrav	3	3.	7. Hubert Hansen, Bandholm	5	1.	23,85
3. M. P. Sørensen, Hillested	3	3.				
4. Svend Johansen, Rønnebjerg	4	2.	<i>IV 207:</i>	Pts.	Pr.	
5. A. Burmeister, Vojens	1		1. Nis H. Lindhard, Hobro	1		
6. Vagn Jørgensen, Brønderslev	2		2. Ejnar Nielsen, Gamby	1½		
7. Martin Larsen, Roskilde	5	1.	3. E. Kr. Pedersen, Vinderup	2		
			4. Sv. Kr. Kristensen, Horsens	4	2.-3.	9,30
<i>III 350:</i>	Pts.	Pr.	5. Edv. Christensen, Uggerby	4	2.-3.	9,30
1. Frederik Hoff, Stakrøge	4½	3.	6. Karl Lund, Kongerslev	4	2.-3.	9,25
2. Niels Hansen, Horsens	0		7. Hans Johansen, Vordingborg	4½	1.	17,65
3. Svend Aagaard, Ramme	5½	1.				
4. H. P. Jensen, Seden	2		<i>IV 218:</i>	Pts.	Pr.	
5. Poul Jørgensen, Vraa	0		1. Chr. Ilkjær, Dalgaard	4	3.	5,85
6. H. Eriksen, Paarup, Kibæk	5	2.	2. Chr. J. Christiansen, Kibæk	4	3.	5,85
7. Jens E. Bach, Ejdrup	3		3. Ejnar Tang, Ølstrup	5½	1.	19,50
			4. L. B. Rasmussen, Skanderborg	2		
<i>III 352:</i>	Pts.	Pr.	5. Christiansen, M.-Bjærgby	4½	2.	14,30
1. H. Bech Olsen, Otterup	3		6. E. Hansen, Daugstrup	1		
2. Mogens Christensen, Mølvang	1		7. E. Delfs Andersen, Kbhvn. S	0		
3. Chr. Christensen, Sandager	4	1.-2.				
4. Emil Christensen, Harbøre	3		<i>IV 227:</i>	Pts.	Pr.	
5. Gerh. Petersen, Millinge	2½		1. E. Clausen Hansen, Haven	5	2.	14,00
6. Harry Jensen, Hyllested	3½	3.	2. Borge Pedersen, Eiby	4	3.	10,00
7. E. V. Jensen, Gambitten	4	1.-2.	3. Harry Jørgensen, Krybily	3		
			4. A. Bærentsen, Asp	1		
<i>III 356:</i>	Pts.	Pr.	5. Henry Hvolby, Viby J.	6	1.	18,00
1. Erling Hansen, Herslev	5½	1.	6. Antoni Luciw, Gambitten	2		
2. Leif Davidsen, Køge	4	3.	7. H. Kristensen, Skive	0		
3. Ejner Brun, Sdr. Vingø	0					
4. William Eg, Gambitten	5	2.	<i>IV 228:</i>	Pts.	Pr.	
5. Robert Rasmussen, Horsens	2		1. Einar Sørensen, Assens	4	3.	10,00
6. S. Tørsleff, Bagsværd	1		2. Sv. Tranemose, Horsens	3		
7. Th. Husted, Bøvlingbjerg	3½		3. Axel Balling, København F	1		
			4. Jobs. Hansen, København N	6	1.	18,00
<i>IV 204</i>	Pts.	Pr.	5. L. B. Rasmussen, Skanderborg	1		
1. Chr. Larsen, Odense	4	3.	6. Kaj Vestergaard, Vejle	5	2.	14,00
2. N. A. Abildgaard, Kellerup	5½	1.	7. Eigil Jensen, Aalborg	0		
3. Niels J. Nielsen, Vorgod	3½					

SKAKBLADET, udgivet af Dansk Skak Union, udgår hver måned. Abonnement kan tegnes på bladets ekspedition samt på postkontorerne i Danmark, Norge og Sverige à kr. 5,00 pr. år, øvrige udland kr. 6,00 pr. år. Enkelte numre fås i ekspeditionen à kr. 0,50.

Dansk Skak Union: Formand: Overtrafikkontrolør F. K. Villumsen, Vanløse allé 83, København, Va. Tlf. Damsø 2432.

Kasserer: Kasserer A. Buusmann, Siamvej 20, København S. Tlf. Amager 2852.

Sekretær og propagandaleder: Enelærer V. Lisner, Rejnstrup pr. Fuglebjerg. Tlf. Gunderslev 52.

Korrespondanceturneringens leder: Lærer Reinholt Nielsen, Havehuset, Løvegade 51, Slagelse.
 Redaktion: Ledende redaktør: Civilingeniør Villads Junker, Puggaardsgade 74, København V., Tlf. BYen 5336 (efter kl. 18).

Opgaveafdelingen: P. Rasch Nielsen, Damhusboulevard 37, København Valby, og O. G. Lauritzen, Ålekistevej 213 a¹, Vanløse.

Skakbladets ekspedition: Siamvej 20, København S. Tlf. Amager 2852.

Afleveret til postvæsenet den 28. februar 1951.

A. Backhausens bogtrykkeri, Horsens.

Dr. Euwes nyhedsblade

1. Åbningsnyhederne. 2. Praktisk spil (midtspelet og slutspillet).

Hver anden uge kommer nyhedsbladene, og her får abonnenterne alt det nye lige ind ad døren. Tænk hvilken fordel det er for såvel korrespondancespillere som praktiske spillere at få meddelelserne om nyhederne i åbningsteorien straks de er fremme. Nyhedsbladene er langt fra ensidige hollandske. Der er åbningsnyheder og partier fra hele verden, og der er stadig nyt, nyt, nyt...!

Abonnementsprisen pr. kvartal er danske kr. 2,65 + 9 øre pr. trykt side. Man får det fulde udbytte, når man har alle bladene fra starten. I tiden kan vi levere ialt 202 sider udkommet i tiden $10/5$ 50— $31/12$ 50 til en samlet reklamepris af kr. 18,50. Nyhedsbladene fra starten $1/10$ 1949— $26/2$ 1950 vil kunne leveres om ca. 1 måned, og nyhedsbladene fra $26/2$ 1950— $10/5$ 1950 vil senere blive genoptrykt. Disse bedes snarest bestilt. Praktiske og smukke samlemapper til nyhedsbladene koster kr. 6,50 pr. stk.

Her er hvad alverdens skakspillere hidtil har manglet. Tegn straks abonnement for januar kvartal 1951, og De stifter bekendtskab med nyhedsbladene — og bestiller straks dem alle, for De opdager, at dem kan man ikke undvære.

M. M. Najdorf udtaler om nyhedsbladene:

Jeg har fra dr. Euwe modtaget de teoretiske nyhedsblade, der udkommer hveranden uge. Disse har været mig til stor hjælp under Kandidatturneringen i Budapest. — Jeg har fundet mange nyheder — specielt analyseret af dr. Euwe — som mine modstandere ikke kendte. — Jeg er meget taknemmelig for nyhedsbladene og gratulerer dr. Euwe med hans for skakken så fuldenbte arbejde.

Vi har eneforhandling for Danmark og Norge, men selvfølgelig sælger vi dem gerne i alle andre lande.

51' Schweiz. Schachturnier 1950 in Luzern (55 partier fra mesterklassen + partier fra andre klasser, rundeoversigt, 14 fotos)	2,00
Schachmeisterschaften der DRR 1950 (195 partier, fotos m. m.)	3,00
Bled 1950, alle 112 partier, jugoslavisk, men dansk notation	3,50
Lasker: The Adventure of Chess, A lively, anecdotal account of the romance of chess and its players throughout the ages, indb., illustreret	31,75
Lasker: Chess secrets, indb., 426 sider, 216 diagrammer	37,50
Verdensmesterskabet Aljechin—Capablanca 1927, alle 34 partier i 2 hefter, svensk ...	5,00
Verdensmesterskabet Aljechin—Bogoljubow 1934, alle 25 partier i 2 hefter, svensk	6,95
Nordiska Schackförbundets kongress København 1907 (86 partier)	9,00
— — — Göteborg 1909 (48 partier)	9,00
— — — Stockholm 1912 (180 partier)	12,50
— — — København 1916 (119 partier)	9,85
Skakårbogen 1951, dansk, 160 sider, glimrende bog med oversigt over de 2 sidste års skakbegivenheder, partier, problemer m. m.	3,50
Grünfeld: Taschenbuch der Eröffnung im Schach (ny åbningsbog)	5,85
Barda, Olaf: Sjakk, Historikk - Teori - Strategi, indbundet, 224 store sider (den norske Alt om Skak)	14,80
Richter, Kurt: Schack-Kavalkad II, indbundet, svensk, 328 diagrammer	9,45
Richter, Kurt: Schack-Kavalkad I haves stadig på lager.....	9,45
Disse 2 Richter-bøger er rene guldgruber for de skakspillere, der holder af fantastiske kombinationer. Uhyre lærerige — uhyre morsomme!!	

Hasenclever: Schach-matt

Det verdensberømte billede i farver, størrelse 42 × 33 cm.	5,00
Samme billede i smuk ramme med glas	25,00
Det er et billede, der kan pryde ethvert hjem. Glimrende egnet til præmie, gave og lign.	

DANSK SKAKFORLAG

Dansk giro: 18863

Aabybro - Telf. 120

Svensk giro: 4205