

nr. 1041130
O G Lauritzen
Aalekistevej 213 A,1
292 Vanløse

SKAK

Bladet

Medlemsblad for
DANSK SKAK UNION

Indhold:

Bjørn Nielsen død	En variants udvikl.historie
Ultra-Katalansk	Int. korrespondanceskak
Præmie til Jul. Nielsen	Partier
Int. turnering i Åbybro	Korrespondanceturn.
Euwe-turneringen	Opgaveafdelingen
Et stemningsbillede	Meddelelser



45. AARGANG

JUNI 1949

Abonnement à kr. 5,00 tegnes hos postvæsenet
Løssalg pr. nummer
50 øre

Ny model meget fine og stærke skakbrætter med shirting i ryggen hjemkommen!

SKAKBRÆT, sammenfoldeligt, alm. kvalitet 46×46 cm 2,65
 SKAKBRÆT, sammenfoldeligt, ekstra svært 46×46 cm 3,75
 SKAKBRIKKER, lakerede, fineste udførelse, i træske eller stofpose 13,50
 SKAKBRIKKER, lakerede, fineste udførelse, i papæske 11,50
 BØRNESKAKBRIKKER, ulakerede, i papæske 7,00
 NOTERINGSLISTER til 70 træk, 100 stk. kr. 2,00. Do. i BLOKKE à 100 stk.... 2,25
 NOTERINGSHEFTER til 50 partier à 70 træk, stk. kr. 0,85. TURNERINGSKORT til 7 runder, 100 stk. kr. 3,00. MEDLEMSKORT til 6 måneder eller kvart., stk. kr. 0,06.
 HÆNGEPARTIKUVERTER, 100 stk. kr. 3,50. NOTERINGSBOG til 200 partier, indb. kr. 10,00. SKAKTRYKKERI, komplet, kr. 18,00. POSER af stof til brikker, kr. 2,00.
 ALT TIL KORRESPONDANCESKAK! Fineste KORRESPONDANCESKAKKORT, 200 stk. kr. 4,00. „K.-PAKKEN“ (200 skakkort, 1 noteringshft. og 6 rapplst.) kr. 5,00.

Tegn abonnement på et udenlandsk skakblad!

Chess & The British Chess Magazine, begge eng., pr. år kr. 18,00. Enkeltnr. kr. 1,80.
Wiener Schachzeitung, østrigsk, pr. år kr. 16,50. Enkeltnr. kr. 1,50. *Mail Chess*, det internationale korrespondanceskakorgan, pr. år kr. 10,00. Enkeltnr. kr. 1,00. *Husk!* Enhver abonnent på *Mail Chess* kan gratis deltage i en gruppe international korrespondanceskak!

Bj. Nielsen: Kan De kombinere?, kr. 6,75. Enevoldsen: Hvermands skakbog, kr. 4,50.
 Andr. Nissen: Lærebog i skak, kr. 7,75. Tårnslutspillet I & II, pr. stk. kr. 2,00.
 OBS! Ewues værk om åbningsspillet købes til høj pris!

Axel Nielsen, Egebæksvej 7, Odense. Postkonto 9638.

Lommeskakspillet „Her er stillingen“

til tre partier ... kr. 2,25

100 skakkort kr. 1,70

50 skakkort og 1 lommeskak til 3 partier kr. 3,00

Noteringshæfter 75 øre

Noteringslister 2 ø.pr.stk.

Altid franco levering!

Hans Husted

Emil Pipersvej 10, Kgs. Lyngby
Postgiro 20438



**Dansk
Skak
Union's
emblem
i sølv**

med knap kr. 2,50 pr. stk.
+ porto
mod indbetaling på giro
20801 ell. ved indsendelse
af frimærker.

FIDE's regler

kr. 1,00 pr. stk. + porto
mod indbetaling på giro
20801 ell. ved indsendelse
af frimærker.

*Skakbladets
ekspedition*

Jansvej 56, København S.

Korrespondance-skak

Kort	1 stk. kr.	0,02
—	100 —	1,80
—	200 —	3,50
—	500 —	8,50
—	1000 —	16,50
—	2000 —	32,00
—	5000 —	77,50
—	10000 —	150,00
Lister	100 —	2,00
—	1000 —	18,00
Hefter	1 —	0,85

Lommeskak	1 parti	kr. 1,50
—	2 —	2,00
—	3 —	2,25
—	4 —	2,50
—	6 —	3,00
Portland	1 —	1,60
—	2 —	2,75
Militær	1 —	1,50
Læder	1 —	8,00

Skakhus-Pakker se marts nr.
af Skakbladet.

Rejseskak, 15,5×8×2,7 —
eg med træbrikk., røde og
hvide ell. sorte og hvide,
kr. 20,00,

med plastikbr. kr. 22,50.

Rejseskak, plastik m. gen-
nemsigtigt låg og tapbrik-
ker kr. 15,00.

Celluloidbrikker kr. 1,50

Kartonbrikker kr. 0,25

SKAKHUSET - STUDIESTRÆDE 24

Telefon Byen 6291 København K. Giro 86178

SKAKBLADET

Medlemsblad for Dansk Skak Union

REDAKTION:

Ernst Mortensen

45. årgang

Juni 1949

Nr. 6



Umiddelbart før Skakbladet gik i trykken, modtog vi det tunge budskab, at redaktøren af Skakbladet, hr. Bjørn Nielsen, er død.

Det er med oprigtig sorg, vi tænker på, at Bjørn Nielsen, der har betydet så meget for dansk skakliv, nu ikke er mere, og vi mindes ham med stor taknemlighed.

Skakbladets julinummer vil blive et Bjørn Nielsen minde-nummer, og der vil vi bringe nekrologen.

F. K. Villumsen.

BJØRN NIELSENS MINDE

Skakspillere landet over, som vil være med til at rejse en mindesten over Bjørn Nielsen som en tak for den indsats, han har gjort for dansk skakliv, bedes sende et bidrag til formanden for Herning skakforening, Ernst Mortensen, Vestergade 16, Herning.

Det var først tanken, at dette skulle være en lokal opgave, men der er fra flere sider

ytret ønske om, at alle landets skakspillere skulle have lejlighed til at være med.

Såfremt der indkommer et større beløb end nødvendigt til et værdigt minde, vil resten tilfalde Bjørn Nielsens enke, der sidder tilbage med 4 små børn.

Bidragydernes nayne og beløbet vil blive indrykket i Skakbladet.

Ultra-Katalansk

En kritisk oversigt af dr. Xavier Tartakower

II. Centralistiske forsvar (med d7—d5).

1. Sg1—f3 d7—d5

2. g2—g3

Det skal her bemærkes, så at sige en pasant, at „det danske angreb“ 2. b3, i stedet for Katalanerangrebet 2. g3, fortjener større opmærksomhed, når sort som her i nogen grad forsømmer kontrollen med e5 i sit første træk. I tilfælde af 1. Sf3, Sf6 2. b3 er 2. —, g6! 3. Lb2, Lg7 4. e4, d5 derimod en virksom imedegåelse af hvids ekspansionsplaner.

2. Sg8—f6

Umiddelbar fortsættelse af den centrale modaktion ved 2. —, c5 er her tvivlsom. F. eks. 3. Lg2, Sc6 4. 0—0, e5 5. c4! Thi nu fortsætter hvid ikke som i et parti Capablanca—Janowsky, New York 1924, hyperforsigtigt med 6. d3, Ld6 7. e3, Sge7, men rykker den fjendtlige fodfolkspatrolje ind på livet med 6. e3!, f. eks. 6. —, e4? 7. Se1 til fordel for hvid.

Eller (2. —, c5 3. Lg2, Sc6) 4. d4. Nu fulgte i det første matchparti Tartakower—Jens Enevoldsen, København 1948, 4. —, e6 5. 0—0, Ld6! 6. c4, Sge7 7. Sc3, 0—0, hvormed der altså er fremkommet en slags Tarraschforsvar i Dronninggambit, men hvor den sorte kongespringers udvikling til e7, i stedet for som sædvanlig til f6, styrker sorts forsvarsmagt.

På straks 2. —, Sc6 behøver hvid ikke at tillade den fjendtlige udfoldelse i centrum med 3. Lg2, e5 4. d3, h6 5. 0—0, Le6 (Blümich—Becker, Breslau 1925). Han kan tværtimod fortsætte som i et parti Barcza—Primavera, Venedig 1948: 3. d4, Lf5. Dermed anvender sort fortsat „figurstil“ i stedet for at beflitte sig på „bondestrategi“ i Philidors ånd.

Vel værd at mærke sig er imidlertid her det skarpe udfald 2. —, Lg4!. F. eks. fulgte i et parti Janovici—Gereben, arbejderolympiaden i Mlyn 1948, 3. Se5, Lh5 4. d4 (hvis 4. g4, så f6!) e6 5. Lg2, Sd7 med godt spil for sort. (Se diagrammet!).

Barcza foretrækker derfor at besvare 2. —, Lg4 roligt med 3. Lg2 samt b3, Lb2, c4 o. s. v., hvad der dog ikke hindrede, at han tangerede nederlaget i sensationspartiet Barcza—Gereben, Budapest 1948.

3. Lf1—g2 e7—e6

Herved indesparres sorts dronningløber, men på 3. —, Lf5 følger 4. 0—0, e6 5. c4!, c6 6. Db3!, Db6 (eller 6. —, Dc8 7. d3!, Sbd7 8. Sc3, Le7 9. e×d, c×d 10. Sd4, Sc5 11. Dc2, Prins—Tartakower, Hastings 1946—47) 7. Sc3, Sbd7 8. d4, Le7 9. D×b6, a×b 10. e×d, e×d 11. Sd2, med fordel for hvid (parti mellem de samme modstandere, Baarn

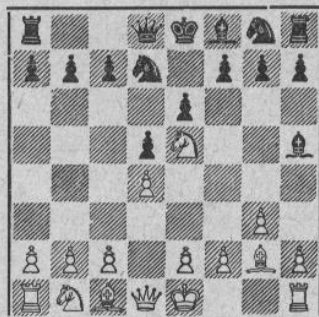

1947). I begge disse træfninger var det altså på ingen måde åbningsvalget, men den hollandske mesters egen letsindighed, der var skyld i nederlaget.

Man erkender da, at modudfaldet Lc8—f5, der er ganske spilleligt efter f. eks. 1. Sf3, d5 2. b3 (Lf5), ikke står sin prøve nær så godt i de tilfælde, hvor hvid endnu har eventueliteten Dd1—b3 til rådighed (med simultanangreb på b7 og d5).

På 3. —, c6 svarer hvid ikke automatisk med 4. 0—0, hvad der jo ville tillade konsolideringen 4. —, Sbd7 5. c4?, d×c, med fordel for sort, men trækker, som i partiet Barcza—Opocensky, Venedig 1948, 4. c4!, g6 (om her 4. —, d×c, følger 5. Se5 til gunst for hvid) 5. c×d (er ganske vist ensbetydende med en lille moralsk sejr for sort, thi bondestændingen i centrum bliver uløst, og den sorte dronning får tillige valget mellem udvikling til d7 eller c6) 5. —, c×d 6. Sc3, Lg7 7. 0—0, 0—0 8. d4, Sc6 9. Se5 (i forpoststrategiens tegn!) e6 10. S×c6, b×c 11. Lf4, Sh5 12. Le3, og sort formår næppe at nå til befrielsestrækket c6—c5.

4. 0—0

„The nearest things first!“ („man skal i første linie beskæftige sig med de nærmestliggende ting“) har en nordamerikansk lærd sagt.

Det drejer sig om Th. Hubble, som fører det stolte tilnavn af „den amerikanske astronomis fader“. Da man nemlig gjorde ham opmærksom på, at et arbejde skulle vies de såkaldte „eksternale galaxier“ (ydre stjerneta-ger), svarede han, at han anså det for langt vigtigere for menneskeheden at beskæftige sig med vort eget solsystem og f. eks. at iagttage de stjerner, der kun befinder sig nogle millioner lysår fra os!

Overført på skakforhold: Hvid søger frem for alt at nå det første strategiske mål, nemlig

rokaden, og at overlade andre spørgsmål, f. eks. opbygningen i centrum og lignende, til begivenhedernes videre udvikling.

Men det betyder ingenlunde, at hvid skulle være „centrumssky“ og principielt utilbøjelig til at røre sine midtbønder. Hvid lurer tværtimod kun på et gunstigt øjeblik til at foretage et sådant sjakalagtigt fremstød, som vi f. eks. har set det i de tidligere citerede partier Barcza—Szabados (8. d4!) og Barcza—Opocensky (4. c4!).

4. c7—c5

Sort på skillevejen: i stedet for denne beslutning om at anvende c-bonden *kinetisk* og overhovedet i øjeblikket at forlægge kampens tyngdepunkt til dronningfløjen, skete i et parti Barcza—Najdorf, Venedig 1948, det mere tilbageholdende 4. —, Le7 5. d4, 0—0 6. c4, c6 (altså *statisk* anvendelse af c-bonden. Eller partiet Barcza—Giustolini fra samme turnering i Venedig 1948: 6. —, Sbd7 7. Sbd2, c5 8. b3, Se4 9. Lb2, Sdf6 10. S×e4, d×e 11. Sg5, e3 12. f3 o. s. v. med fordel for hvid) 7. Sbd2 (mere elastisk end 7. Sc3, der dog også er vedholdende, som partiet Szabo—Bøek, Saltsjøbaden 1948, beviser: (7. Sc3) b6 8. Se5!, La6? (bedre 8. —, Lb7) 9. c×d, e×d 10. Lf4 til fordel for hvid) 7. —, b6 (en forsvarsmetode, der specielt er anbefalet at Botvinnik i lignende situationer) 8. Se5, Lb7 9. Sdf3 (reservekavalleriet!), Sbd7 10. Da4 (et tematisk dronningudfald), S×e5 11. S×e5, De8 12. Lf4 (totalmobilisering), c5 (indledning til våbenstilstandsforhandlinger) 13. D×e8, Tf×e8 14. d×c, L×c5 15. Sd3, Lf8 16. Le5, og trods det forenklede kampskema blev sort trængt hårdt endnu i meget lang tid.

Eller partiet Rossolimo—Wade, Hastings 1948—49: 4. —, Ld6 (mere foretagsomt end 4. —, Le7) 5. c4, c6 6. b3, Sbd7 7. Sc3, 0—0 8. d4, De7 9. Sd2! (meget mere effektivt end det nærliggende 9. Lb2, hvorpå der jo fra sorts side var planlagt 9. —, La3) 9. —, Lb4 10. De2, d×c 11. S×c4, e5 12. d×e (ellers kom også 12. Tdl, e×d 13. T×d4 samt eventuelt Th4, med det formål at etablere direkte rokadeangreb, i betragtning) 12. —, S×e5 13. a3!!, S×c4 (nødvendigt var tilbagetoget 13. —, Lc5) 14. a×b med dynamisk fordel for hvid.

Eller 4. —, c6 5. c4, og nu ville flankestødet 5. —, b5, i stedet for 5. —, Le7 eller 5. —, Ld6, være forvovent på grund af 6. d3!!, Lb7 7. De2, Sbd7 8. Lf4, Te8 9. Sc3, og hvid står bedst, parti Rossolimo—Aubert, Rouen 1947.

5. d2—d4

Indledning til „nærkampen“, der lover for hånden et varigt initiativ. Af denne grund råder nogle strateger sort til overhovedet at undgå alle fremstød som f7—f5 eller d7—d5

eller c7—c5 i den katalanske åbning, så der kan føres en „kamp på distance“.

5. Sb8—c6

På 5. —, Le7 fulgte i skønhedspartiet Barcza—dr. Troianescu, Karlsbad 1948, under udnyttelse af det tempo, som løbertrækket skænker hvid: 6. d×c, L×c5 7. c4, 0—0 8. Sc3, d×c 9. Da4, De7 10. D×c4, a6 11. Se5, b5 12. Dh4 (i et nu har hvid opnået direkte kongeangreb), Lb7 13. Sg4, L×g2 14. Lg5!! (truer med øjeblikkelig gevinst ved 15. S×f6†, g×f 16. L×f6) 14. —, Ld4 15. Tfdl o. s. v. med hurtig afgørelse (se parti nr. 2370).

Lidet tillidvækkende er endvidere på dette sted centralfægtningen 5. —, c×d 6. S×d4, c5 7. Sf3, Sc6 8. c4, d×c 9. Da4 o. s. v.

Sort foretrækker altså at udvikle sig koncentrisk og uden tempotab med teksttrækket, og han anser sig endog for at være i besiddelse af de bedste trumfer i centrum! Det går dog anderledes:

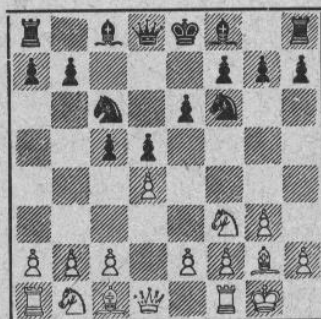

6. c2—c4!

I det psykologiske øjeblik iler „den tredje musketer“ (c-bonden) de to andre musketerer (d- og g-bonden) til hjælp ved at stifte uro og uorden i det fjendtlige centrum.

Følgelig var derimod f. eks. 6. c3, hvorpå der enten kunne ske 6. —, c×d, parti Szabados—Monticelli, Venedig 1948 (efter trækombstillinger) eller endog 6. —, c4.

6. d5×c4

Herved tror (eller håber) sort at forenkle kampskemaet. På det forsigtigere 6. —, Le7 fulgte i et parti Kottnauer—Lundin, Bad Gastein 1948: 7. d×c, L×c5 8. a3, 0—0 9. b4, Le7 10. Sbd2, Ld7 (bedre 10. —, a5! 11. b5, Sb8 samt Sbd7 og Sc5 med modvægt) 11. Lb2, Te8 12. Tc1, a6 13. Db3 med fordel for hvid.

7. Dd1—a4!

Dette tematro dronningudfald udgør en vigtig pointe i det ultra-katalanske parti. Iøvrigt er også 7. De2 forbundet med praktiske chancer ligesom 7. Se5 (spillet i partierne Szabo—Egri, Budapest 1947, og Keres—E. Klein, radiomatchen Rusland—England 1947).

7.

Lc8—d7

8. d4×c5!!

Hermed vindes et vigtigt (for hele det ultra-katalanske system endog vitalt) tempo. På straks 8. D×c4 førte 8. —, c×d, 9. S×d4, Tc8 10. Sc3, S×d4 11. D×d4, Lc5 12. Dd1, Lc6 til en bekvem udligning (Danielsson —Bjorn Nielsen, parti fra de nordiske landskampe i saltsjøbaden 1948).

8. Lf8×c5

Med 8. —, Sa5 9. Dc2, Lc5 kan sort beholde sit bondebytte for øjeblikket, men han bliver ved at stå trykket, f. eks. parti Barcza—Richter, Karlsbad 1948: 10. Se5 (stærkt er også 10. Td1) Tc8 11. Sc3! b5 12. Lg5, Db6 13. Tad1, Td8 14. Dd2!, b4 15. L×f6, g×f 16. Se4!!, f×e 17. Sf6†, Kf8 (en nuance sejgere var straks 17. —, Ke7) 18. Dh6†, Ke7 19. Dh4, La4 20. Sd5†, Ke8 21. S×b6, T×d1 22. S×c4, Td4 23. Df6, S×c4 24. D×h8†, Ke7 25. Dc8, Lb6 26. e3, og sort opgav.

Man ser altså, hvordan den i sig selv *strategiske* grundtanke i det ultra-katalanske parti (beherskelse af stordiagonalen h1—a8) udstyres med allehånde *taktiske* finesser!

9. Da4×c4 Dd8—e7

Det mest plausible, thi også tilbagetrækningen 9. —, Le7 har sine skyggesider (parti Barcza—Möller, Karlsbad 1948).

(Katalaner-åbningen, som dr. Tartakower behandler, synes endnu kun at forekomme i yderst få turneringseksempler herhjemme, og vi noterer Eigil Pedersen—Haahr, Danmarks-mesterskabet i København 1948, hvor der fulgte 9. —, Db6(?) 10. Sc3, truende med 11. Sa4. — *Bj. N.*).

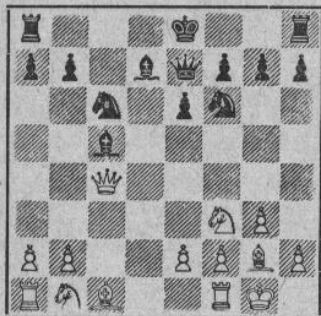

10. Sb1—c3

Hermed følger vi et parti Benko—Puc fra Balkan-olympiaden 1947. Men også 10. Lg5 er stærkt, f. eks. 10. —, Tc8 (sort skulle hellere søge at skaffe sig af med den besværlige binding med det samme, selv om det måtte ske med voldsomme midler som 10. —, h6, f. eks. 11. L×f6, g×f 12. Sc3, Lb6! — henholdsvis 11. Dh4, 0—0) 11. Sc3!, Sa5? (driver kun den hvide dronning til et ønsket felt) 12. Dh4, h6 (for sent) 13. Se4!, og hvid vinder.

10.

h7—h6

Så at sige tvunget.

11. e2—c4

Et af de berømte tilfælde, hvor dette dobbeltskridt fra den hvide kongebønde side viser sig mere effektivt i *elute* træk, end om det var sket i *første* træk! Hvids terrænfordel er åbenbar.

11.

Sf6—g4

12. Dc4—e2

Truer med 13. e5 og 14. h3.

12.

Sg4—e5

13. Sf3×e5

Sc6×e5

14. Lc1—f4

Se5—c6

15. e4—e5!

Indsnævring!

15.

Sc6—d4

På 15. —, 0—0 følger allerede 16. Se4 med angreb.

16. De2—g4

Sd4—f5

17. Lg2×b7

Næsten uden møje har hvid omsat sin positionelle fordel i materielgevinst.

17.

h6—h5

18. Dg4—e2

Ta8—b8

19. Lb7—g2

h5—h4

29. De2—d2!, og hvid må vinde.

Moral: med halve forholdsregler kan man ikke bekæmpe den ultra-katalanske åbning.

Julius Nielsen fik den anonyme præmie

Som meddelt i sidste nummer af Skakbladet, blev der under påsketurneringen af en anonym udsat kr. 200,00 for det bedste parti i landsholdsgruppen.

Bedømmelsen af de indleverede partier er foretaget af H. Norman-Hansen, Knud Schjørring og I. O. Pedersen, alle København. Disse har enstemmigt tilkendt Julius Nielsen præmien for hans parti mod Haahr.

Ved bedømmelsen er der lagt vægt på, at det ikke drejede sig om en skønhedspræmie i sædvanlig forstand.

Der blev ialt indleveret 8 partier, og flere af disse aspirerede stærkt til præmien.

Vi bringer den anonyme giver unionens hjerteligste tak.

F. K. Villumsen.

Ny formandsadresse

Medlemmernes opmærksomhed henledes på, at unionsformanden har skiftet bopæl. Fra 2. juni d. å. er formandens adresse:

Overtrafikkontrolør F. K. Villumsen,
Vanløse allé 83, Vanløse.

International turnering i Åbybro

Åbybro skakklub kan i juli måned fejre 15 års jubilæum.

I den anledning afholdes i dagene 6.—10. juli en jubilæumturnering på Åbybro kro med følgende 8 deltagere:

B. H. Wood, Sutton Coldfield, England (blev nr. 2—4 ved sidste englandsmesterskab), den nordiske mester fra Örebro, Svend Carlsson, Västerås, Sverrig (svensk landsholdsspil-

ler), Chr. Poulsen, Raunstrup, Th. Haahr, København, Tage Nielsen, Ålborg, Emil Nielsen, Åbybro, Emil Sørensen, Åbybro, og Arne Hansen, Åbybro.

Der spilles alle mod alle, eet parti onsdag, fredag og søndag, og to partier torsdag og lørdag.

Søndag aften holdes jubilæumsfesten.

Euwe-turneringen i København

Euwe-turneringen i København, der fandt sted fra den 8. til den 14. maj, blev en spændende og interessant begivenhed, som desværre mistede lidt af sin farve gennem umuligheden af at skaffe endnu en international mester i den korte tid, der stod til rådighed. Eks-verdensmesteren spillede roligt og sikkert og vandt turneringen overbevisende, selv om der endnu i det sidste parti var megen spænding tilstede. Kun et par gange spillede dr. Euwe usikkert, idet han i partiet mod Hartvig Nielsen satte en sikker gevinst overstyr gennem et forhastet bondefremstød og måtte nøjes med remis, og i sidste runde spillede han et dårligt springertræk mod Norman-Hansen, der havde anlagt partiet meget hasarderet. Der opstod en spændende kamp, som i betænkelig grad syntes at skulle falde ud til Norman-Hansens fordel; men Euwe klarede situationen og opnåede remis, der sikrede ham førstepladsen. Eks-verdensmesteren var et godt bekendtskab, og det er forhåbentlig ikke sidste gang, vi har set ham i Danmark. Norman-Hansen og Jens Enevoldsen delte anden og tredjepladsen, og igen viste den første i partierne mod dr. Euwe og Jens Enevoldsen, hvilken fremragende spiller han er, medens Jens Enevoldsen synes at være kommet igang igen. Hartvig Nielsen nåede efter godt spil fjerdepladsen, medens de sidste fire spillere ikke var på højde med dets bedste.

Afslutningen og præmieuddelingen fandt sted ved en mindre festlighed. Københavns Skak Union har hermed startet turnering med

deltagelse af fremmede spillere, og man må håbe, at der kommer en fortsættelse til gavn for dansk skakliv. Unionen er stærk nok til at klare det økonomiske, eventuelt med nogen



Dr. M. Euwe.

støtte, således som de denne gang fik støtte af ing. Gregers Jensen og Dansk Skak Union.

Arrangementet var godt og tilskuerforholdene nærmest ideale. Turneringslederen ing. Schou klarede let sit job.

J. N.

Navn	1	2	3	4	5	6	7	8	Pts.	Placering
1. Dr. M. Euwe	—	1	1/2	1	1	1/2	1/2	1	5 1/2	1.
2. Harald Enevoldsen	0	—	1	1/2	1	0	1/2	0	3	
3. Hartvig Nielsen	1/2	0	—	1	0	1	0	1	3 1/2	
4. Th. Haahr	0	1/2	0	—	0	1/2	1/2	1/2	2	
5. M. Kupferstich	0	0	1	1	—	0	1/2	1/2	3	
6. Jens Enevoldsen	1/2	1	0	1/2	1	—	1/2	1	4 1/2	2.-3.
7. H. Norman-Hansen	1/2	1/2	1	1/2	1/2	1/2	—	1	4 1/2	2.-3.
8. Julius Nielsen	0	1	0	1/2	1/2	0	0	—	2	

1949-5

Et stemningsbillede fra Euwe-turneringen

Der er en eller anden englænder, der har sagt: Life is too short for chess. Det var en klog mand. Han har måske lagt skak på hyl- den, da han opdagede, at det spil fik han al- drig lært. Årsagerne til vanskelighederne er tvende: For det første er skakspillet et bund- løst dyb af problemer, og for det andet er instrumentet, der skal løse problemerne, det ufuldkomne menneske. Nedenstående slutfase illustrerer glimrende denne lille lære.

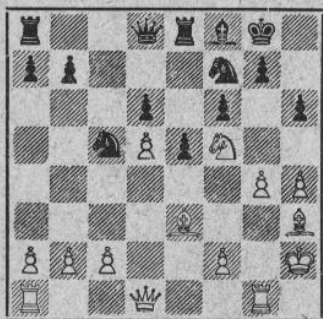

Jens Enevoldsen.

Norman-Hansen.

Efter sorts 21. træk opstod ovenstående stil- ling. Det er klart, at hvid står ganske over- legent. Sort er snøret inde, og der truer konge- angreb med g4—g5 og åbning af linierne mod kongestillingen. Sort truer med g7—g6, der i hvert fald for en tid vil standse det hvide angreb, og hvids fortsættelse er derfor ikke alene logisk, men også mere eller mindre tvun- gen.

22. g4—g5	f6×g5
23. h4×g5	h6×g5
24. Dd1—h5	

Så langt spiller hvids træk sig-selv. Truslen L×g5 er formidabel. Nu er tidspunktet kom- met for hvid til at beregne varianterne ganske nøjagtigt. Hidtil er det recepten om, at den slags stillinger vindes næsten altid, der har dikteret hvids fremfærd.

24. Sc5—e4!

Dækker på g5 og truer med at komme den betrængte konge til hjælp med Sf6 eller Df6. Trækket kom naturligvis ikke som nogen over- raskelse for hvid. Overraskelsen kom, da han i denne stilling spekulerede sig i stærk tidnød, i forgæves forsøg på at finde en tvingende ge- vinstfortsættelse.

Dg6 strander på Df6. Som før sagt vinder slige stillinger næsten altid, men vanskelighe- derne kan være som bjerge, og forsvarerens muligheder er enorme, når angriberen træder den mindste smule ved siden af.

Her vinder 25. S×g7, der dels åbner for Lh3 og dels blotter den sorte konge. Der kunne følge: 25. —, L×g7 26. Dg6, Sf6 27. L×

g5, Kf8 (men ikke Sh8 p. gr. af enten D×f6 eller Df5) 28. Lh4, Lh8 29. Le6, De7 og hvid vinder ved stille og roligt at doble tår- nene i g-linien. Denne fortsættelse var for svær for hvid, der spillede:

25. f2—f3	Se4—f6
26. Dh5—g6	Sf6—h7

Det skal bemærkes, at 26. —, S×d5 taber efter S×g7. Efter Sh7 har hvid en vindende fortsættelse i den store stil nemlig: 27. Sh6†!, S×h6 28. L×g5, S×g5 29. T×g5. Her er sort mærkelig nok uden forsvar. Det mærke- lige består i, at hvid skal ofre en hel officer for blot at åbne g-linien og uden at have noget i første omgang direkte vindende. 29. —, Sf7 strander på 30. Th5, Sh8 31. Dh7†, Kf7 32. Tf5†, Ke7 33. Dh4†, Kd7 34. Tf7†† mat. Heller ikke 29. —, Kh8 klarer sagen p. gr. af 30. Th5. Hvid truer med D×h6, efterfulgt af Le6 samt doubling af tårnene. Denne fortsættelse, der ville have forsynet partiet med uvsnelige palmer, er meget skjult, så skjult, at dr. Euwe efter partiet erklærede, at han sandsynligvis ikke ville have fundet den, end ikke på sit livs højde. Jeg spurgte ham, om han mente, at Aljechin havde fundet fortsættelsen, hvilket han bestemte mente, han havde. Keres havde afgjort fundet gevinsten og sandsynligvis såvel Botvinnik som Smyslov.

Til slut skal blot anføres, at Norman-Han- sen efter partiet straks angav gevinsttrækket.

27. Sf5—g3	Dd8—f6
28. Dg6—d3	Lf8—e7

Sort går uden om lokkemaden, der så ud som følger: 28. —, e4 29. S×e4, Df3 og nu 30. Le6 med overlegent spil og angreb. Hvid, der efterhånden var kommet i forrygende tid- nød, måtte spille resten af partiet i lyntempo, hvilket forklarer hans formålsløse trækken frem og tilbage uden plan.

29. Lh3—e6	Sh7—f8
30. Le6—g4	Sf7—h6
31. Kh2—g2	Sf8—g6
32. Lg4—e6†	Kg8—h8
33. Tg1—h1	Sg6—h4†
34. Th1×h4	g5×h4
35. Sg3—e4	Df6—g6†
36. Kg2—f2	Te8—f8

Nu ser det ganske håbløst ud for hvid, der helt har spoleret sit fine parti. Men mirakler- nes tid er ikke forbi endnu.

37. Ta1—g1	Dg6—h7
38. Le3—g5!	

Den bedste chance.

38.	Le7×g5
39. Tg1×g5	Tf8—f6
40. Se4×d6!	Dh7×d3

Tidnøden er overstået. Sort har en kvalitet og bonde mere og skulle efter alle reglerne vinde. Men denne gang er det sort, der ligger

under for det uberegnelige moment. Den frie hvide d-bonde sikrer remis.

41. c2×d3 Ta8—f8
42. Sd6—e4 Tf4×f3†

Hævet som remis og sikkert med rette. Det er faktisk sort, som er i vanskeligheder, som han måske sikrest overvinder med Tf3—f5.

Noter af Jens Enevoldsen.

En variants udviklingshistorie

Af dr. Max Euwe.

Det er ofte mærkværdigt at se, hvorledes en bestemt variant udvikler sig; ofte ganske planløst, sommetider langsomt, sommetider hurtigt; men i hvert fald helt afvigende fra de afstakne linier.

Lad os f. eks. tage hovedvarianten i slavisk dronninggambit: 1. d4, d5 2. c4, c6 3. Sf3, Sf6 4. Sc3, d×c4 5. a4, Lf5 6. e3, e6 7. L×c4, Lb4 8. 0—0, 0—0.

For ca. 15 år siden blev denne variant anset for at være en udpræget remisvariant, da 9. De2 (for at sætte e4 igennem) kunne besvares med 9. —, Se4 samt officersafbytning.

Da opdagede man, at der efter 9. —, Se4 var to chancerige gambitmuligheder: 10. Ld3 og 10. g4. Og for hvid steg kursen for denne variant enormt, thi nu kunne sort næppe forhindre fremstødet e3—e4. På den anden side fandt man dog ud af, at den hvide e-bondes fremmarch ikke var så farlig endda, når blot sort rettidig kunne spille e6—e5. F. eks. 9. —, Lg4 10. Td1, Sd7 11. e4, De7 12. Lg5, e5! eller 12. Lf4, e5 med fuldstændig udligning. Spillet blev nu ført ind i andre baner med 12. e5 evt. med forudgående h2—h3, Lg1—h5 eller også med 12. h3, Lh5 13. g4.

Temmelig populær blev f. eks. følgende variant: 9. —, Lg4 10. h3, Lh5 11. Td1, Sbd7 12. e4, De7 13. e5, Sd5 14. Se4, h6! Til tider vandt hvid, til tider sort, men til nogen endelig afgørelse kom man ikke. Der blev en stilstand i variantens udvikling. Endelig opdagede man pludselig for 1—2 år siden, at e6—e5 (i 13. træk) slet ingen trusel var og at 13. e4—e5 måtte betragtes som forhastet. Nærmere enkeltheder herom fremgår af efterfølgende parti.

Parti nr. 2401

Fra Euwe-turneringen i København.

Dr. M. Euwe.	Harald Enevoldsen.
1. d2—d4	d7—d5
2. c2—c4	c7—c6
3. Sg1—f3	Sg8—f6
4. Sb1—c3	d×c4
5. a2—a4	Lc8—f5
6. e2—e3	c7—e6
7. Lf1×c4	Lf8—b4
8. 0—0	0—0
9. Dd1—e2	Lf5—g4
10. h2—h3	

Et vigtigt træk, hvilket hurtigt vil vise sig.
10. Lg4—h5

Smyslov spillede her mod Reshevsky (Moskva 1948) 10. —, L×f3 11. D×f3, Sb8—d7 12. Td1, e5! og opnåede omtrent udligning.

11. Tf1—d1 Dd8—e7
12. e3—e4 Sb8—d7

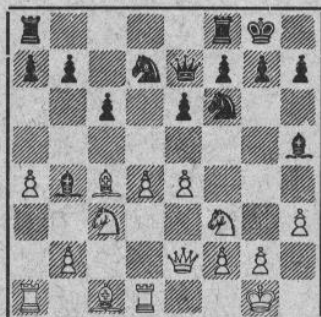

Den kritiske stilling: på 13. Lg5 følger nu 13. —, e5 og på Lf4 følger 13. —, L×f3, efterfulgt af 14. —, e5, i begge tilfælde med befriende spil for sort. Det er derfor ikke mærkeligt, at hvid her tyer til 13. g4 eller e5, dog uden resultat.

Undersøger man imidlertid stillingen nærmere, opdager man, at 13. —, e5 overhovedet ikke er nogen trusel og kun muliggøres gennem et løbertræk fra hvid! Altså: 13. —, e5? 14. g4! og nu enten 1) 14. —, Lg6 15. d×e5 1a) 15. —, S×e5 16. S×e5, D×e5 17. f4 og nu strander 17. —, D×c5 på Le3! (Denne vending er ikke mulig, når den hvide løber står på g5!). 1b) 15. —, L×c3 16. e×f6, L×f6 17. g5!, Le5 18. T×d7 eller 17. e5, S×e5 18. S×e5, D×e5 19. D×e5, L×e5 20. f4 o. s. v.

eller 2) 14. —, c×d4 15. T×d4, Lg6 16. e5!, Se8 17. Lg5.

13. a4—a5!

For det første for at give sort lejlighed til at begå fejlen e5. For det andet for at berøve Sd7 feltet b6 (meget vigtigt i tilfælde af et senere e6—e5, d4—d5) og endelig for det tredje for at true med fremstødet a5—a6.

13. h7—h6

I betragtning kom også Tf—d8 14. Lg5 (muliggør e5) 14. —, e5 15. d5, men til endelig udligning er dette heller ikke tilstrækkeligt.

14. a5—a6

Et kraftigt alternativ var: 14. g4, Lg6 15. g5, h×g5 16. L×g5, e5 17. d5 med stærkt tryk.

14. b×a6

14. b6 går ikke på grund af 15. Sa2! efterfulgt af 16. S×b4 og 17. b3.

15. Lc4×a6 Sd7—b8

16. g2—g4

Enklere var: 16. Lc4. Teksttrækket er et forsøg på straks at overrumple den sorte stilling, hvilket dog strander på grund af sorts gode modspil.

16. Lh5—g6

17. Sf3—e5 c6—c5!

Fuldkommen korrekt! Sort behøver ikke at frygte afbytningen på g6, da han derved får den åbne f-linie.

18. La6—c4 c5×d4

19. Td1×d4 Lb4—c5

ikke 19. —, Dc5? på grund af 20. S×g6, D×d4 21. S×f8 med klart udviklingsforspring for hvid.

20. Td4—d1 Sf6—d7

hermed har sort afværget den øjeblikkelige katastrofe. Imidlertid er besværlighederne endnu ikke overvundet.

21. Se5—d3! Sb8—c6

21. —, Ld6 bliver besvaret med 22. Sb5 og

21. —, Lb6 med 22. Sd5! heller ikke 21. —, Ld4 22. Sf4 er tilfredsstillende for sort.

22. Sd3×c5 Sd7×c5

23. Lc4—b5

for at binde et sort tårn på c-linien og dermed undgå officersafbytning i d-linien.

23. Tf8—c8

ikke Sb3 på grund af 24. L×c6, S×a1 25. L×a8, T×a8 26. L×h6. Nu truer imidlertid 24. —, Sb3

24. Ta1—a3 De7—b7?

for at spille a6, men dronningen står dårligt på b7, hvilket snart viser sig.

Det er imidlertid ikke let for sort at finde en virkningsfuld fortsættelse. Hvid truer med at konsolidere sin stilling med f3 samt Le3, og så virker løberparret pragtfuldt.

25. Lc1—e3!

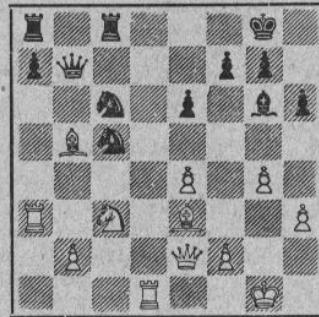

Begyndelsen til enden! Springerens på c5 kan ikke vige på grund af 26. La6. Endvidere strander Sd7 på grund af 26. b4, og 25. —, a6 på 26. L×c5, a×b5 27. S×b5 med truslen 28. Sd6.

25. Sc6—e5

Det bedste var vel nok tilbagetoget De7. Nu taber sort materiale.

26. f2—f4!

afgørende.

26. Se5—d7

eller 26. —, a6 27. L×c5, a×b5 (27. —, T×c5 28. L×a6) 28. T×a8, D×a8 (28. —, T×a8 29. f×e5) 29. b4, Sc4 30. f5 samt 31. S×b5.

27. b2—b4 a7—a6

28. b4×c5 a6×b5

29. Ta3×a8 Tc8×a8

30. De2×b5 Db7×b5

Altsammen tvungent.

31. Sc3×b5 Sd7×c5

Fortvivelse; da 31. —, Sf8 32. f5 er ganske uden udsigter for sort.

32. Le3×c5 Lg6×e4

ikke Ta5 på grund af 33. f5, T×b5 34. f×g6, T×c5 35. Td8 mat.

33. Sb5—c3

og hvid vandt let. Der fulgte:

33. Lc4—c6

34. Td1—d6 Ta8—a1†

35. Kg1—f2 Lc6—b7

36. Td6—d8† Kg8—h7

37. Td8—d7 opgivet.

Den internationale korrespondanceskak

Ved Villads Junker.

Som lige hjemkommen fra soldatertjenesten vil jeg gerne give mine mange trofaste læsere en uforbeholden undskyldning for, at den internationale korrespondanceskak er blevet svigtet sådan i det sidste år. For fremtiden håber jeg, at dette må ændre sig på en for alle parter tilfredsstillende måde.

På grund af stor stofmængde må vi desværre endnu den gang fatte os i korthed. — I majnummeret blev de endelige resultater af olyn-

piaden omtalt, og vi håber snart at kunne bringe de individuelle scoringer. Vort holds præstationer er udmærkede i dette udsøgte selskab. 1. hold fik 54,2%, 2. hold 47,2% og 3. hold 44,4%. Vi skal senere bringe stof fra disse kampe.

Danmark er i maj 1948 startet i endnu en 6 mands gruppe, gruppe 8, med følgende hold: Antoni Andresen, Haderslev, M. Kerdil, Tølløse, A. Dall, Haderslev, H. Halkjær, Højene,

Viggo Rasmussen, København og Arne Hansen, Aabybro. Deres modstandere er fra England, Sverige, Norge, Holland, Frankrig og Eire. Indtil nu har holdet fået 9 points af 17.

Der skal kort gøres opmærksom på, at abonnenter på „Mail Chess“ har ret til at deltage i følgende turneringer:

1. 7 mands grupper — svarende til vore grupper i DSU; her deltager spillere fra forskellige lande. Der spilles i 5 klasser: Champion-, mester-, 1., 2. og 3. klasse med oprykningsbestemmelser. Enhver dansk spiller kan her få lejlighed til på fornøjelig måde at spille med jævnbyrdige modstandere fra hele verden.

2. *Cupturneringer*. Disse arrangeres for spillere, der ønsker at spille mindre end 6 internationale partier. Grupperne består af 16 spillere fra forskellige lande. Der spilles 2 partier i hver runde mod 1 modstander (sparer porto!). Vinderen af parti A går til næste runde; bliver parti A remis, afgør parti B. Er også dette remis, spilles omkamp med modsatte farver.

3. *Slutspilturneringer*. Deltagere er 4 spillere fra 4 forskellige lande. 2 slutspil mod hver

modstander, turneringslederen opgiver begyndelsesstillingerne. Disse turneringer kan særligt anbefales dem, der ønsker at studere slutspillet metodisk, og vil være en glimrende træning.

Til hver af disse turneringer ydes et turneringsindskud på 5 shillings, som kan sendes til Mr. E. W. Goodwin, Weston-super-Mare, Somerset, England. Senere skal vi gøre opmærksom på, hvordan sagen kan ordnes gennem vor egen organisation.

Jeg skal ikke undlade at beklage, at dette først bringes til „Skakbladet“s læsers kendskab over et halvt år efter, at turneringerne startede. Turneringerne er stadig løbende og være anbefalet på det varmeste.

Sluttelig vil jeg gøre opmærksom på, at alt stof om korrespondanceskak — såvel udenlandsk som specielt indenlandsk — der eventuelt kan anvendes til offentliggørelse, med tak modtages af Villads Junker, Rosenborg-gade 12¹, København K.

PARTIER

Parti nr. 2402

Dronninggambit.

Spillet den 10. maj 1949 i Euwe-turneringen i København.

H. Enevoldsen.

1. d2—d4
2. c2—c4
3. Sb1—c3
4. Lc1—g5
5. e2—e3
6. Sg1—f3
7. Ta1—c1
8. Lf1—d3
9. Lg5—h4
10. Ld3×c4
11. Lc4—d3
12. 0—0

Som stærkere betragtes 11. a4.

- 12.
13. Dd1—e2
14. Tfl—d1
15. Sf3—e5
16. Ld3—b1
17. e3×d4
18. De2—c2
19. Dc2—d2
20. Dd2—f4
21. Sc3—e2
22. Td1—e1
23. Lh4—g3
24. Se5×d7

Jul. Nielsen.

- d7—d5
- e7—e6
- Sg8—f6
- Lf8—e7
- 0—0
- Sb8—d7
- c7—c6
- h7—h6
- d5×c4
- b7—b5
- a7—a6
- c6—c5
- Le8—b7
- Dd8—b6
- Tf8—e8
- c5×d4
- Ta8—d8
- Sd7—f8
- Td8—d6
- Te8—d8
- Sf8—d7
- Td6—d5
- Le7—b4
- Td5×d7

Bedre var straks Lf6.

25. Te1—d1
26. Df4—e3
27. h2×g3
28. Td1—d2

- Sf6—h5
- Sh5×g3
- Lb4—e7
- Le7—g5?

29. f2—f4
30. Tc1—d1
31. g3—g4
32. a2—a3
33. De3—g3
34. Kg1—h2
35. f4—f5
36. g4×f5
37. Dg3—e3
38. Se2—g3
39. De3—f4
40. Sg3—h5
41. Kh2—h3
42. Lb1×e4
43. Td1—c1
44. Tc1—c6
45. Kh3—g4
46. Le4×c6
47. Sh5—g3
48. Sg3—e4
49. Td1×d8
50. Se4—c5
51. Kg4—h3
52. Lc6—e8
53. Sc5×a6†
54. Sa6—b4
55. Opgivet.

- Lg5—f6
- g7—g6
- Lf6—g7
- Db6—c6
- Dc6—b6
- Lb7—d5
- e6×f5
- g6—g5
- Ld5—c4
- Lf6×d4
- Db6—f6
- Df6—e5†
- De5×e4
- Lc4—b3
- Kg8—f8
- Td7—d6
- Td6×c6
- f7—f6
- Kf8—e7
- Ld4—e5
- Ke7×d8
- Lb3—d1†
- Kd8—c7
- Le5×b2
- Kc7—b6
- Ld1—b3

Parti nr. 2403*Fransk parti.*

Spillet i påsketurneringen i København den 12. april 1949.

*Poul Hage.**Jens Enevoldsen.*

- | | |
|-----------|--------|
| 1. e2—e4 | e7—e6 |
| 2. d2—d4 | d7—d5 |
| 3. Sb1—c3 | Sg8—f6 |
| 4. e4×d5 | |

Denne variant, som er analyseret af Svenonius, er ret harmløs. Hvid vælger spillemåden af psykologiske grunde. For det første er sort næppe forberedt på varianten, og for det andet vil den fredelige afbytning i centrum være egnet til at bibringe ham den urigtige opfattelse, at hvid spiller på remis, og derved hensætte ham i en sorgløs feriestemning.

- | | |
|-----------|--------|
| 4. e6×d5 | |
| 5. Lc1—g5 | Lf8—e7 |
| 6. Lf1—d3 | c7—c6 |

For passivt. Aljechin anbefaler 6. —, Sc6!

- | | |
|-----------|--------|
| 7. Sg1—e2 | 0—0 |
| 8. 0—0 | Sf6—h5 |

Denne aflastningsmanøvre kræver for megen tid.

- | | |
|------------|--------|
| 9. Lg5×e7 | Dd8×e7 |
| 10. Dd1—d2 | De7—f6 |

Et ganske fint udtænkt træk, som gør det umuligt for sort at besvare Sg3 med Sf4. Til dette formål var imidlertid 10. —, Dd6 bedre egnet — rent bortset fra, at situationen kræver udvikling og ikke dybsindighed. Som så ofte før bekræfter det sig, at Morphys lære om den hurtige mobilisering — trods al moderne strategi — hører til skakspillets evige sandheder.

- | | |
|------------|-------|
| 11. Ta1—e1 | g7—g6 |
|------------|-------|

Mod hvids voksende udviklingsforspring har sort intet tilfredsstillende forsvar. Tekstrækket svækker den hidtil intakte kongestilling og burde undgås så længe som muligt. Det mindste onde var 11. —, Lf5, hvorefter hvid dog med 12. L×f5, D×f5 13. Sg3, Df4 14. Dd3 bevarer en klar fordel.

- | | |
|-----------|--------|
| 12. f2—f4 | Sh5—g7 |
| 13. f4—f5 | |

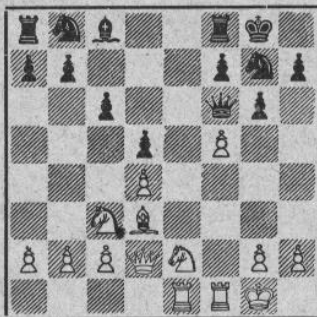

Efter sorts 11. træk er f-bondens fremrykning af overordentlig kraft.

- | | |
|-----|-------|
| 13. | g6—g5 |
|-----|-------|

Sort har næppe noget bedre. 13. —, L eller S×f5 koster officieren efter 14. g4, og på 13. —, g×f5 har hvid et bekvemt angrebsspil i f-linien:

- | | |
|------------|--|
| 14. Sc3—d1 | |
|------------|--|

Reserven føres frem.

- | | |
|-----|--------|
| 14. | Sb8—d7 |
|-----|--------|

- | | |
|------------|-------|
| 15. Sd1—f2 | h7—h5 |
|------------|-------|

En hvid springer på g4 kan sort ikke tåle.

- | | |
|-----------|-------|
| 16. g2—g4 | h5—h4 |
|-----------|-------|

Koster g-bonden og dermed også h-bonden; der er dog intet forsvar, thi 16. —, Dh6, som Enevoldsen foreslog efter partiet, besvares med 17. h4, f6 18. Kg2! med den afgørende trusel 19. Th1.

- | | |
|------------|-------|
| 17. Sf2—h3 | c6—c5 |
|------------|-------|

- | | |
|-----------|-------|
| 18. c2—c3 | c5×d4 |
|-----------|-------|

- | | |
|-----------|--------|
| 19. c3×d4 | Df6—b6 |
|-----------|--------|

- | | |
|------------|-------|
| 20. Dd2×g5 | f7—f6 |
|------------|-------|

- | | |
|------------|--------|
| 21. Dg5×h4 | Sd7—e5 |
|------------|--------|

Pointen i sorts skinangreb. På 22. g5 skal følge 22. —, S×d3 23. g6, Sh5! 24. D×h5, Dc7 og den umiddelbare fare er afværget.

- | | |
|------------|---------------|
| 22. Ld3—c2 | sort opgiver, |
|------------|---------------|

thi nu truer såvel 23. g5 som 23. Lb3, og 22. —, D×b2 hjælper ikke, da hvid spiller 23. d×e5, D×c2 24. e×f6 med hurtigt gevinst.

Dette var Jens Enevoldsens første nederlag i 3 på hinanden følgende turneringer om danmarksmesterskabet.

Noter af Poul Hage.

Parti nr. 2404.*Grünfeld-indisk.*

Spillet den 14. april 1949 i København.

*Eigil Pedersen.**Chr. Poulsen.*

Aarhus.

Agerskov.

- | | |
|----------|--------|
| 1. d2—d4 | Sg8—f6 |
|----------|--------|

- | | |
|----------|-------|
| 2. c2—c4 | g7—g6 |
|----------|-------|

- | | |
|-----------|-------|
| 3. Sb1—c3 | d7—d5 |
|-----------|-------|

- | | |
|----------|--|
| 4. e4×d5 | |
|----------|--|

I de senere år er man næsten gået bort fra denne variant, da de mange heri forekommende afbytninger volder sort for lidt besvær. Man foretrækker 4. Sf3, Lg7 5. Lf4, 0—0 6. e3 eller den skarpere fortsættelse, man bl. a. ofte så i kampen om verdensmesterskabet: 5. Db3, d×c4 6. D×c4, 0—0 7. e4. Det bør dog erindres, at Smyslov med manøveren 7. —, Lg4 8. Le3, Sf7! opnåede gode resultater i baghånden.

- | | |
|----|--------|
| 4. | Sf6—d5 |
|----|--------|

- | | |
|----------|--|
| 5. e2—e4 | |
|----------|--|

Med 5. Db3 kan hvid holde sit centrum tilbage.

- | | |
|----|--------|
| 5. | Sd5×c3 |
|----|--------|

6. b2×c3 c7—c5

På straks 6. —, Lg7 generer 7. La3 sort i gennemførelsen af c5.

7. Lf1—c4

Efter 7. Sf3, Lg7 8. Lb5†, Ld7 9. L×d7, D×d7! 10. 0—0, cd 11. cd, Sc6 12. Le3, 0—0 må sort ikke klage.

7. Lf8—g7

8. Sg1—e2

Eigil Pedersens to sidste træk er åbenbart en hjemmeforberejdelse mod Chr. Poulsens yndlingsvariant. De er udfundet af russerne og skal muliggøre en dækning af d4 uden den generende binding Lg4 efter det sædvanlige Sf3. Ganske vist strander 8. Sf3, Lg4 på 9. L×f7†, men hvid undgår i længden ikke h3.

8. 0—0

9. Lc1—e3

I partiet Tolush—Kotov, 1948, fortsattes med 9. 0—0, Sd7 10. Le3, Dc7 11. Dc1!

9. c5×d4

10. c3×d4 Sb8—c6

11. 0—0 Sc6—a5

12. Lc4—d3 Lc5—e6

Et provokerende træk. Sort anser det følgende kvalitetsoffer for ukorrekt.

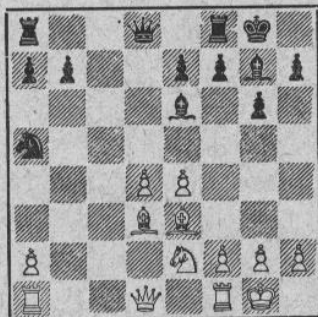

13. d4—d5!

Et konsekvent og modigt forsvar af punktet c4! 13. Tc1 strander på L×a2, og efter 13. Da4 følger enkelt 13. —, a6 og 14. —, b5, og sorts modspil på dronningfløjen tager form.

13. Lg7×a1

Spørgsmålet er nu, om den sorte kongefløj i det følgende kan undvære denne vigtige forsvarsbrik.

14. Dd1×a1 f7—f6

Dette indskud sikrer kvaliteten.

15. Le3—h6 Tf8—c8

Opgives kvaliteten med 15. —, Lf7, har hvid god terræfordel, og sorts springer står dårligt.

16. Se2—f4 Le6—d7

På 16. —, Lf7 kan evt. følge 17. Lb5.

17. e4—c5!

Med angreb på det ømme punkt g6.

17. Ta8—c8

17. —, Db6 følges af 18. Tb1, Dd8 19. Dd4 eller 18. d6.

18. e5—e6

19. Da1—b1

Forstærker trykket mod g6 og garderer det vigtige punkt c2.

19. Kg8—h8

For i hvert fald at få een officer til hjælp. Efter 19. —, Db6 20. L×g6, D×b1 21. Lf7†, Kh8 22. T×b1 vinder hvid kvaliteten tilbage. Sh5 og d6 er stærke trusler.

20. Ld3×g6

h7—g6

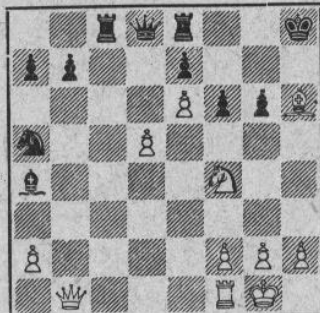

21. Lh6—g7†

En smuk slutpointe på hvids fine angrebsføring. Kæmpeløberen ofrer sig og gør det af med sorts forsvarside: 21. D×g6, Tg8 22. Dh5, Lc2! og Lh7 sikrer kongen.

21. opgivet.

Noter af E. S.

Parti nr. 2405.

Fransk.

Turneringen i Karlsbad 1948, 18. runde.

Prins.

Yanofsky.

1. e2—c4

e7—e6

2. d2—d4

d7—d5

3. Sb1—c2

Sb8—c6?!

Den udlignende variant er her 3. —, c5 4. e×d, e×d 5. Lb5†, Ld7 6. De2†, De7 o. s. v., hvad der fører til et remisbetonet slutspil. Sort indlader sig på den svagere tekstvariant for at skabe forviklinger, som hvid muligvis ville vise sig ude af stand til at klare.

4. Sg1—f3

Sg8—f6

5. e4—e5

Sf6—d7

6. c2—c3

Mere aggressivt er 6. Lb5, a6 7. L×c6, b×c 8. c4! med stærkt tryk på sorts sammenpakkede centrum.

6.

f7—f6

(Se diagrammet næste side).

7. Lf1—d3?!

Prins lurer på chancen for at lave offerkombinationer og lokker modparten til at åbne spillet fuldstændigt.

7.

f6×e5

8. Sf3×e5

Sd7×e5

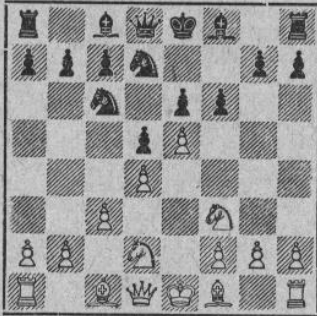

Stillingen efter sorts 6. træk.

9. d4×c5 Sc6×e5?

Langt bedre er 9. —, Dg5 10. 0—0, D×e5
11. Te1, Dd6, for kan sort komme til 12. —,
Ld7 og 13. —, 0—0—0, er han i sikkerhed!
Efter tekstrækket bliver kampen endnu mere
komplikeret.

10. Dd1—h5† Se5—f7

11. Ld3×h7 Lf8—e7

12. Sd2—f3 Le7—f6

Endnu har hvid kun små angrebsmulighe-
der til erstatning for tabet af centrum.

13. h2—h4! e6—e5!

14. Lc1—g5 Ke8—f8

15. 0—0—0 e5—e4

Begge parter spiller skarpt for at opnå en
hurtig gevinst. Hvid har nu en god angrebs-
stilling, men hans dronning og løber er ganske
vist placeret i en farlig binding. Sorts forsvars-
linier er endnu uigennemtrængelige.

16. Lg5×f6

Tvunget. Hvis 16. Sd4, så L×g5† 17.
h×g, D×g5† 18. h×g, S×g5 og vinder.

16. Dd8×f6

17. Sf3—g5 Sf7×g5

18. h4×g5 Df6—f4†

Naturligvis ikke 18. —, D×f2 på grund af
19. Thf1 med gevinst.

19. Td1—d2 Lc8—e6

Bedre 19. —, Lf5, og om da 20. g6 (20.
g3, Dd6 21. g6, L×g6), så Le6!, og sort
har de bedste udsigter.

20. Th1—h4 Df4—e5

21. g2—g3 Kf8—e7

22. Dh5—e2!

En behændig svingning fra konge- til dron-
ningfløj.

22. De5×g5

23. De2—b5 c7—c6

Sort kan ikke undgå, at dronningfløjen des-
organiseres, og han forsøger at få det mest
mulige ud af situationen.

24. Db5×b7† Ke7—d6

25. Th4×e4!

Nu er Prins så farlig som cobraen.

25. Ta8—e8

På 25. —, T×h7 følger 26. T×e6†, K×e6
27. D×e6†, Kf7 28. D×a8!

26. Db7—b4† c6—c5

Sort er stadig fuld af liv og uberørt af de
truende vendinger, der rejser sig foran ham.

27. Db4—b5 Le6—d7

28. Db5—a6† Ld7—e6

29. b2—b4!

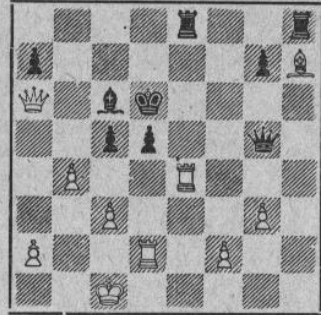

Sort trækker.

Man siger næppe for meget, om man nu be-
tegner stillingen som uhyggelig. Hvid angri-
per med alle de styrker, der står til hans råd-
ighed, og sort gør det samme. En meget
uhåndterlig stilling at skulle analysere i tid-
nød!

29. Th8×h7!

29. —, c×b 30. T×e8, T×e8 31. c×b,
Te1† 32. Kc2 giver hvid det bedste spil.

30. b4×c5†!

Efter 30. T×e8, Th1† 31. Kc2 vinder
Dg6†.

30. Kd6×c5?

En skæbnsvanger overseelse, der muliggør
en nydelig afslutning. Bedre var 30. —, Kc7
31. D×a7†, Kc8 32. T×e8†, L×e8 33.
Da8†, Kd7 34. c6†, Ke7 35. c7, Th1† 36.
Ke2, Df5†! med komplikationer til gunst for
sort.

Naturligvis kunne hvid let holde en remis i
denne variant, men på det tidspunkt var han
ikke i remishumør.

31. Te4—c4†! d5×c4

32. Da6×a7†

Sort opgav, thi på 32. —, Kb5 sætter 33.
a4 mat. Et kunstnerisk gennemført slutangreb!
Partiet tilkendtes skønhedspræmie.

Noter for Skakbladet af D. A. Yanofsky.

Parti nr. 2406.

Grünfeld-indisk.

Spillet i ICCA's 6 mands holdturneringer,
gruppe 8, 1948—49.

T. Store, Arne Hansen,
Norge, Danmark.

1. d2—d4 Sg8—f6

2. c2—c4 g7—g6

3. Sb1—c3 d7—d5

4. Sg1—f3 Lf8—g7
5. Ddl—a4†

Denne skak kommer måske for tidligt og passer ikke rigtig i systemet. 5. Db3 eller 5. Lf4 bør vist foretrækkes. Af tveægget værdi er 5. c×d5, S×d5 6. e4.

5. c7—c6
6. c4×d5 Sf6×d5
7. e2—e4 Sd5—b6
8. Da4—b4

Hvid begynder en noget letsindig omgang med sin dronning. Bedre var 8. Dc2.

8. 0—0
9. Lc1—f4 Lc8—e6
10. Lf1—e2 a7—a5!

Initiativet er allerede gået over til sort, som fra nu af er ubønhørlig.

11. Db4—c5 h7—h6
For at hindre omposteringen Dg5.

12. Lf4×b8

At hvid bliver tvunget til at afbytte denne gode løber, viser hans forfejlede åbnings spil: Sorts Lg7 får dominerende magt. Truslen Sbd7 gør det imidlertid nødvendigt.

12. Sb6—d7
13. Lb8—c7 Dd8×c7
14. Dc5×e7. Tf8—e8
15. Dc7—h4 Dc7—b6

Bondegevinsten kan hvid ikke undgå at få galt i halsen. Hans manglende harmoni i samspillet mellem brikkerne træder tydeligt frem. Dronningen er ude af kontakt med begivenhederne, og sorts løbere dominerer. Forholdsvis bedst var 16. 0—0, D×b2 17. Tfcl o. s. v.

16. 0—0—0 a5—a4
17. Kc1—c2

Hvid kunne ikke spille 17. d5, L×c3 18. b×c, a3 19. Td2, c×d5 20. c×d5, Lf5 og vinder. Desuden skal han hindre truslen a3. Hvis nu 17. —, a3, så 18. b3, og der kan ikke ofres på b3, som ville være afgørende med kongen på c1. Arne Hansen demonstrerer nu på smuk måde gevinsten.

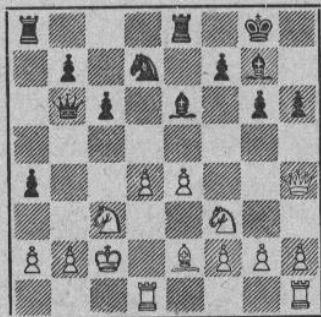

17. Le6—b3†!
18. a2×b3 Db6×b3†
19. Kc2—b1

På 19. Kd3 eller Kd2 følger stærkt 19. —,

a3! 20. b×a3 (20. Tb1, a2 efterfulgt af D×b2 etc.), T×a3 21. Tc1, c5 og vinder.

19. a4—a3
20. Td1—d2 a3×b2
21. Td2×b2 Db3×c3
22. Th1—c1

Mod truslen c5 findes intet forsvar.

22. Ta8—al†
23. Kb1×a1 Dc3×cl†
24. Ka1—a2 Te8—a8†
25. Ka2—b3 Sd7—c5! og vinder.

V. J.

Parti nr. 2407.

Avisparti mod Norge, offentliggjort i „Politiken“, Danmark, og „Verdens Gang“, Norge. Spillet fra 28. januar til 21. april 1949.

Erling Myhre,

Oslo.

1. d2—d4
2. Sg1—f3
3. c2—c4
4. Sb1—c3
5. a2—a4
6. e2—e3

Axel Nielsen,

Odense.

d7—d5
Sg8—f6
c7—c6
d5×c4
Lc8—f5

Myhre vælger den rolige variant. En anden mulighed var 6. Se5 fulgt af g3 eller f3 og e4, som ofte anvendtes af Aljechin, og som fører til livligt spil.

6. e7—e6
7. Lf1×c4 Lf8—b4
8. 0—0 0—0
9. Ddl—e2 Lf5—g4

I betragtning kom Se4 for at hindre e-bondens fremmarch. Det er dog antagelig ikke stærkere end tekstrækket.

10. h2—h3 Lg4—h5
11. Tf1—d1 Sb8—d7
12. e3—e4 Dd8—e7
13. e4—e5

Vist mere en nødvendighed end et ønske. Sort truede med 13. e6—e5! med godt spil.

13. Sf6—d5
14. Sc3—e4 h7—h6

Om korrektheden af dette træk kan der diskuteres. Naturligvis svækker det kongestillingen og indbyder til angreb. Euwe anbefaler f7—f6, jfr. partiet Bogoljubow—Euwe, Nottingham 1936. En anden åbningsbog anbefaler h7—h6, og når jeg overhovedet valgte „Slavisk“ forsvar, var det udelukkende for at få dette træk prøvet i praksis.

15. g2—g4

Myhre tager handsken op!

15. Lh5—g6
16. Lc4—d3

Hindrer bl. a. f7—f6 p. gr. af 17. Se4×f6†!, men tillader til gengæld c6—c5.

16. c6—c5
17. g4—g5

Hvid går til angreb, men som det viser sig, forhaslet. Jeg havde frygtet 17. h3—h4, c5×

d4 18. h4—h5, Lg6—h7 19. g4—g5 mere end teksttrækket.

17. h6—h5
18. Sf3—h4 c5×d4
19. Se4—f6†

Har hvid sagt a, må han også sige b. Han må foretage sig noget, da bonde e5 hænger. Trækket er derfor den logiske fortsættelse. Et træk som 19. Sh4×g6 fører til godt spil for sort, da f-linien bliver åbnet, f. eks. 19. —, f7×g6 20. Se4—g3, De7—f7 truende med Sf4 eller Sd5—e7—f5 og alt er dækket.

19. g7×f6
20. g5×f6 Sd5×f6!

Sort må give officeren tilbage, da hvids angreb ellers slår igennem.

21. Lc1—g5

Her måtte jeg have følgende variant med i beregningen: 21. Ld3×g6, f7×g6 22. Sh4×g6, De7—g7 23. Kgl—h1, Dg7×g6 24. Td1—g1, Sf6—g4 25. h3×g4, d4—d3!, og sort klarer den.

21. De7—c5

En logisk følge af sorts foregående træk. Den evige kamp om herredømmet over centrum går videre. Nu ser man, hvor vigtigt det var, at sort slog på f6 med d5-springeren og ikke med d7-springeren. Hvids e-bonde havde da ikke været dobbelt angrebet.

22. Lg5×f6

Hvid stod overfor et vanskeligt valg. Han vælger den rolige fortsættelse og håber antagelig på remis. En sidste chance for at vedligeholde angrebet var 22. f2—f4!, Sf6—h7 23. Lg5—h6 fulgt af Dg2 eller Kh2 og Tg1 med rige muligheder og vanskeligt forsvarsspil for sort.

22. Sd7×f6

Det bedste. 23. S×g6, f×g6 24. L×g6, Kg7! er til fordel for sort.

23. f7×g6

* 24. Ta1—c1

Her og i det følgende træk havde jeg ventet Sh4×g6, hvorpå jeg efter svær overvejelse allerede havde besluttet mig til at spille Tf7. I betragtning ville ellers kun komme 24. —, Sh7 25. S×f8, T×f8 26. D×h5 og hvid står godt, da sorts springer er bundet til forsvaret af den åbne kongestilling.

Hvids bedste fortsættelse var formodentlig 24. S×g6, Tf7 25. e×f6, T×f6 26. De4!

24. Dc5—d5

25. e5×f6 Tf8×f6

26. Tc1—c4

26. Dc4 kom i betragtning, da hvid erobrer en bonde tilbage. Sort havde da taget dronningafbytning.

26. Lb4—c5

27. De2—d3

På 27. b2—b4 følger d4—d3! 28. Td1×d3, Dd5—g5† 29. Kgl—h1 (ikke Tg3, D×g3†), Le5×f2 30. Sh4—g2, Ta8—f8 truende med Lg3, og sort står godt.

27. a7—a5

28. f2—f4

Et sidste forsøg på at etablere en slags centrum. 28. S×g6 går ikke, da der følger Kf7 29. Sh4, Tg8† 30. Kf1, Dh1† 31. Ke2, T×f2†! og hvid går under.

28. Kg8—h7

På 28. —, Kg7 kunne hvid i sidste øjeblik etablere en slags angreb ved 29. Te2, e5 30. Tg2, e4 31. Dg3, d3† 32. Kh1, Ta8—a6 33. f5 o. s. v. Efter 28. Kh7 strander alt dette på 32. —, Tg8.

29. Te4—c2 e6—e5

30. Td1—e1

At slå på e5 er lige så udsigtsløst. Alle linier åbnes da for sort til afgørende angreb.

30. e5×f4

31. Sh4—f3

Truer med 32. Te5 fulgt af T×L, evt. T×h5.

31. Dd5—f5!

Eneste træk, der bringer sort øjeblikkelig afgørende fordel. Tager hvid dronningafbytning, er sagen klar, og på andre træk går angrebet i stå.

32. Te1—e4 Kh7—h6

Straks Te8 ville være en fejl p. gr. af 33. T×c5!, D×e4 34. Sg5†.

33. Sf3—e5 b7—b6

34. Te2—f2 Ta8—e8

35. Opgivet.

I slutstillingen er alt håb ude. 35. Tf2×f4 strander således på Df5—g5† 36. Tf4—g4 (bedst), Dg5—c1† 37. Kgl—g2, Te8×e5!

Trækker hvid 35. Te4×f4, følger ikke Df5—g5† 36. Se5—g4†!, h5×g4 37. Tf4×f6, g4×h3† 38. Kh2, men derimod enkelt 35. —, Df5×d3 36. Se5×d3, Tf6×f4 37. Tf2×f4, Te8—e3 38. Sd3×c5, b6×c5, og sort vinder let. F. eks. følger på 39. h3—h4 enkelt d4—d3 med let gevinst.

Da det fra forskellige sider, bl. a. en enkelt kommentators, rask væk er blevet fremhævet, at Myhre burde have opgivet noget før, da spillet jo var håbløst, vil jeg pointere, at jeg finder dette standpunkt forkert. Man må ved en sådan kamp såvel som ved en radiokak-kamp huske på, at man ikke udelukkende spiller for sin egen fornøjelses skyld, ej heller for en lille kreds af mester- eller 1. classes spillere, men derimod for det brede og såre alsidige publikum, der tælles i tusinder, og hvoraf en masse ikke engang står i nogen klub.

Skal et sådant parti virke efter hensigten, nemlig som propaganda for skakspillet, må tilbørligt hensyn tages til netop denne sidste kategori af spillere, som det gælder om at få i tale, og det gør man ikke ved at afbryde partiet på et tidspunkt, hvor kun elitespillere fatter meningen dermed.

Myhre opgav vel i rette tid, i hvert fald ikke for sent.

Axel Nielsen.

Parti nr. 2408.

Spillet i Euwe-turneringen i København
den 12. maj 1949.

<i>Th. Håhr.</i>	<i>Harald Enevoldsen.</i>
1. e2—e4	e7—e5
2. Sg1—f3	Sb8—c6
3. Lf1—b5	a7—a6
4. Lb5—a4	d7—d6

Det udvidede Steinitz-forsvar.

5. d2—d4	b7—b5
6. La4—b3	Sc6×d4
7. Sf3×d4	e5×d4
8. c2—c3	

Denne gambit-fortsættelse byder visse an-
grebschancer, se „Euwe“, pag. 51.

8. d4×c3

Der er næppe nogen gunstig måde at afslå
gambitten på.

9. Sb1×c3	Sg8—f6
10. a2—a4	

Denne fortsættelse er næppe egnet til at
retfærdiggøre bondeofret, idet sort giver bon-
den tilbage og får passende spil. Bedre er
formentlig 10. Dd1—e2.

10.	Lc8—e6
11. a4×b5	a6×b5
12. Ta1×a8	Dd8×a8
13. Lb3×e6	f7×e6
14. Dd1—b3	Ke8—f7
15. Db3×b5	Lf8—e7

Sort indlader sig ikke på de forviklinger,
der evt. kan opstå efter forsøg på at hævde
bonden, men udvikler sig hellere.

16. Db5—e2	Th8—b8
17. 0—0	Tb8—b4
18. Tf1—e1	Da8—a5
19. h2—h3	Da5—c5

Vi er nu nået til „laverings-fasen“.

20. Kg1—h1	Dc5—h5
21. De2—d3	Dh5—h4

Sort undgår fælden: 21. —, Sg4? (for at
komme med springeren til e5 og til g6 med
løberen) 22. Df3†, Sf6 23. g4! o. s. v.

22. Dd3—f3	h7—h6
23. Kh1—g1	Dh4—h5
24. Df3—g3	

Hvid vil naturligvis undgå afbytning af det
svære skyts, da sort i slutspillet vil være i af-
gørende fordel på dronningefløjen. Men nu får
sort også løberen med i spil.

24.	Sf6—d7!
25. Dg3—c3	Le7—f6
26. Sc3—a2	Tb4—a4
27. Sa2—c3	Ta4—b4
28. Sc3—a2	Tb4—b6
29. b2—b4	Dh5—b5
30. Lc1—d2	Tb6—a6
31. Sa2—c1	Sd7—e5
32. De3—e2	

Nu opnår sort forenklingen under endnu
gunstigere omstændigheder. Hertil kommer
stærk tidnød for hvid.

32.	Db5×e2
33. Te1×e2	Ta6—a1
34. Te2—e1	Se5—c4
35. Sc1—b3	Ta1—a3
36. Te1—c1	d6—d5
37. e4×d5	e6×d5
38. Tc1—b1	Sc4×d2
39. Sb3×d2	Lf6—c3(?)
40. Sd2—f3	Ta3—a6?

Men dette er at drive forenklingsbestræbel-
serne for vidt. Med tårnene på brættet er ge-
vinstføringen banal. Det af sort tilstræbte
„enkle“ slutspil viser sig at være så enkelt,
at det er remis.

41. Tb1×a1	Lc3×a1
42. Sf3—e1!	

Her blev partiet afbrudt og i erkendelse af
foranstående ikke genoptaget, men afsluttet
som remis.

Noter af Harald Enevoldsen.

Dansk Skak Unions korrespondanceturneringer

Turneringsleder: Lærer *Reinholt Nielsen*, Klokketøbergade 20, Slagelse. Giro 83508.

Sommeren står for døren, og i mange skak-
klubber får støvet lov til at samle sig på det
tavlede bræt indtil næste sæson, men til gen-
gæld er tiden inde til at melde sig til en tur-
nering pr. korrespondance. Har De aldrig prø-
vet det før, så burde De gøre et forsøg, og
det vil gå Dem som de fleste af vore ca. 1300
deltagere, der forlængst har erkendt sand-
heden i det gamle ord „En gang korrespon-
dancespiller — altid korrespondancespiller“.

Turneringerne er klassedelt, og nye delta-
gere kan efter egen vurdering af deres spille-
styrke tilmelde sig i 4., 3. eller 2. klasse, me-
dens tidligere deltagere skal have sikret sig
4½ points for at rykke en klasse op og 2
points for at undgå nedrykning.

Der startes en gruppe, så snart der fore-
ligger 7 tilmeldelser i samme klasse, og hver
deltager kommer til at spille 6 partier — et
mod hver modstander.

Afsluttede partier.

Landsholdsklassen 1948: Rob. E. Christen-
sen har vundet over Poul Larsen og Kjartan
Nielsen, men tabt til Axel Nielsen. — Chr.
Rasmussen vundet over V. Westermann. —
Poul Larsen vundet over Chr. Rasmussen, V.
Westermann og Kjartan Nielsen. Poul Larsen
har åbenbart ikke ladet sig imponere af, at
Chr. Rasmussen og Westermann gik til om-
kamp om danmarksmesterskabet for 1947. —
Th. Haahr vundet over Chr. Rasmussen. Det
er Haahrs femte vundne parti i fem kampe!

Mesterklassen, gruppe 54: Åge Krarup og Arne Hansen (Errindlev) har spillet remis. Kampen fortsatte nogle måneder ud over de i reglementet fastsatte 1½ års spilletid, da udfaldet var afgørende for, hvem af de to spillere, der skulle rykke op i landsholdsklassen. Som turneringstavlen viser, blev det Åge Krarup, der nåede de 5 points og førstepladsen. — 61: 3-6, 1/5. — 63: 3/2. — 64: 4/5. — 65: 5/4, 1/3, 5/2. — 66: 6-7, 3/6, 3/2, 3/4, 2-6. — 67: 2/4, 7/3. — 68: 4/1, 4/6 4-5. — 69: 1/2, 5/2. — 70: 2-3, 5/3, 5-6. — 71: 7/6, 3/6, 2/4, 3/7. — 72: 2/6, 3/6.

I klasse, gruppe 114: 3/1. — 116: Spillet afbrydes og resterende partier — 1 ctr. 3, 3 ctr. 4, 3 ctr. 6 og 4 ctr. 6 — indsendes til bedømmelse. — 121: 3/5. — 122: 4/3. — 126: 7/2. — 128: 6/5, 5/2, 6/2. — 129: 3/7. — 130: 2/3, 5/2. — 131: Partier mod 3 vil blive bedømt, 2/6, 1/2. — 132: 1/7, 1/4, 1-2. — 133: 4/3, 2/1. — 134: 5/4, 4/7, 5/3, 4/3, 4/2. — 135: 5/1, 4-5. — 136: 5/2, 1/7, 5-7, 4/7.

II klasse, gruppe 199: 1/4, 6/1. — 207: 3/1, 3/5. — 210: 1-3, 3/2, 1/5, 5-6. — 212: 5/1, 2-5. — 213: 4-5, 7/6, 4/3, 5/3. — 214: 6-7. — 216: 4-5, 2-5, 7/2, 5/6, 7/5, 4/7. — 218: 7/1, 2/6, 2-7, 2-3. — 219: 4/5, 3/5, 6/4. — 220: 1-4, 7/5. — 221: 5/2. — 222: 7/4, 7/3, 3/4, 3/2, 6/2, 1/6, partiet 1 ctr. 3 er ikke færdigspillet, som meddelt i marts. — 223: 5/1. — 224: 4/3, 1/4, 1/7, 2-5. — 225: 2-3, 7/2, 7/3. — 226: 4/1. — 227: 2/5, 2/1, 3/6, 1/4, 3-7, 2-6. — 228: 2/3, 6/7, 3/4, 2/1. — 229: 2 svarer ikke og taber mod 1. — 230: 1/7, 4/7, 1/3, 1/2. — 231: 3-4, 5/7, 3/5. — 233: 1/4. — 235: 5/7. — 236: 4/7, 3/7. — 237: 5/3, 2/3, 6/3, 7/3, 4/3. — 238: 3/7. — 239: 1/3, 3/6, 2/4, 7/4, 5/4, 6/4, 3/6.

III kl., gr. 258: 4/2. — 265: 4/2. — 274: 5/6. — 277: 3/5, 2-5. — 279: 4/6. — 280: 6/2, 6/1. — 281: 7/2. — 282: 1/6, 7/4, 2/4, 5/4. — 283: 7/6. — 284: 4/7. — 285: 2/4, 5-7. — 286: 1-7, 6-7. — 287: 5/6, 2/3, 7/6, 2/6, 3/1. — 288: 4/1. — 289: 1/4, 7/1, 7/4. — 290: 1/4, 2/3, 1/6, 3/6. — 291: 1/3, 3/6, 7/6. — 292: 4/7, 6/3, 6/7, 2/6. — 293: 2/5, 7/3, 7/6, 3/6, 3/4. — 294: 6/1, 5-6. — 296: 7/6, 6/2, 7/3, 2/5. — 297: 2-6, 2/3. — 298: 6/2, 1/3. — 299: 7/2. — 300: 3/7. — 301: 5/1, 4/7, 4/6. — 302: 1/3, 5/2, 5-6, 6/4. — 303: 3/5, 2/5, 7/5, 4/6, 6/5. — 304: 7/4, 3/4, 1/4. — 305: 1/5. — 306: 3/7, 3/2, 6/7, 1/2, 2/4. — 307: 4-5, 5/6, 3/5. — 308: 1/3, 3/6, 3/5, 3/4, 6-7. — 309: 3-4, 4/7. — 310: 1/6, 4/7, 5/6, 4/6, 3/6, 7/6. — 311: 7 svarer ikke og taber til 2, 4, 5 og 6. — 313: 4/1. — 314: 5/6, 4/5, 6/7.

IV klasse, gruppe 138: 4/5. — 147: 2/3, 5/3. — 148: 1/7. — 149: 7/5, 5/1. — 150: 6/5. — 152: 2/5, 2/6, 4/2. — 157: 4/5, 6/7. — 158: 4/6, 6-7. — 159: 6/7, 6/4, 6/2, 4/5.

— 160: 2/3. — 162: 2/4, 4-6. — 163: 1/6. — 164: 1/3, 7/3, 5/7, 6/3. — 165: 5/2. — 167: 4/7, 2/7. — 168: 4/7, 5/1, 5/4, 4/3. — 169: 2/5, 5/3. — 171: 1/5, 7/5. 172: 4/2, 3/2, 4-6, 3-5. — 173: 2/5, 2/6, 2/7, 3-6, 6/5. — 174: 3/1. — 175: 6/3, 2-7, 7/5. — 176: 1/6, 4/7, 6/2, 5/7. — 177: 2/3, 4/1, 3/6. — 178: 1-7, 1/5, 3/1, 6/4. — 179: 7 opgiver alle partierne. — 180: 3/7, 2/7, 6/7, 5/7, 3-4, 2/1, 6/1. — 181: 2/7, 2/1. — 182: 1/7, 6/7, 6/5. — 183: 4/7. — 184: 3/6. — 185: 7/1, 4/1, 3-7. — 186: 5/6. — 187: 7/2. — 188: 7/5.

Tak for de mange fine oversigter over fordelingen af tab og gevinst. Mange spillere har endog gjort sig den ulejlighed at indsende oversigten med meddelelse om deres samlede pointstal, selv om de ikke havde nogen parti-afskrift at vedlægge.

M. 54:	Pts.	Pr.
1. Søren Krogh, Århus	1½	
2. Paul, Tingleff, †	2	
3. Åge Krarup, Bækmarksbro	5	1. 30,55
4. H. Hulgård, Kalundborg	4	3. 20,80
5. Rudolf Christensen, Odense	1½	
6. Arne Hansen, Errindlev	4½	2. 25,65
7. R. G. Jensen, Arden	2½	

M. 63:	Pts.	Pr.
1. Arne Blom, København	2	
2. N. Nielsen, Hesselho	4½	1-2. 27,50
3. Harald Larsen, Lilleø	4	3. 22,00
4. H. Hulgård, Kalundborg	3	
5. H. Harfot, København S.	3	
6. Paul Tingleff, †	0	
7. P. Kjalke, Rødby	4½	1-2. 27,50

1114:	Pts.	Pr.
1. F. Pilegård, Botofte	2½	
2. Egil Dam, Sorø	0	
3. L. Rasmussen, Randers	2	
4. A. K. Poulsen, Østbirk	4½	2. 18,70
5. Vald. Jensen, Bedsted	2½	
6. Erik Persson, Søborg	6	1. 28,90
7. Sv. Å. Pedersen, Ringkøbing	3½	3. 11,90

1121:	Pts.	Pr.
1. O. Christensen, Dr. lund	3	
2. L. P. Hulgård, K-Eskildstrp.	3½	3. 10,20
3. I. Malchau, Kerteminde	4½	1-2. 17,65
4. E. Soya-Jensen, Holte	2½	udtrådt
5. Kærdrup-Larsen, Khvvn.	4½	1-2. 17,65
6. Peder Bang, Vorgod	1	
7. Jens Lykkegård, Fristrup	2	

II 199:	Pts.	Pr.
1. A. Laustsen, Frejlev L.	5	1. 19,50
2. Møller Iversen, Grønberg	3	
3. Leo Rambäck, S.S. Holte	0	udtrådt
4. Carl Thomsen, Ø. Trøsløv	3½	3. 9,75
5. K. Berthelsen, Fristrup	2½	
6. L. K. Jensen, Vamdrup	4½	2. 16,25
7. A. Burmeister, Vojens	1½	

<i>II 207:</i>	Pts.	Pr.
1. B. Skovbjerg, Gilleleje	3½	3. 9,75
2. Willy Enggren, København	5½	1. 22,75
3. N. Rødgård, Esbjerg	4	2. 13,00
4. K. Nielsen, Kalundborg	0	
5. J. Jacobsen, Møldrup	2½	
6. C. M. Christensen, Nørager	3	
7. L. A. Olesen, Vanløse	2½	

<i>II 210:</i>	Pts.	Pr.
1. E. Munksgård, Fole	5½	1. 19,50
2. E. Lund-Jensen, Ølgod	0	
3. Egil Dam, Sorø	2½	
4. Nordentoft Olesen, Snedsted	4½	2. 14,30
5. Øckenh. Hinrichsen, Odense	3	
6. Ejnar Knudsen, Hellerup	1½	
7. C. Krog, Charlottenlund	4	3. 11,70

<i>II 212:</i>	Pts.	Pr.
1. Stenger, Hoptrup	2	
2. Laurits Skov, Skanderborg	2½	
3. Carl Christiansen, Kbhvn.	½	
4. Harald B. Larsen, Odder	5	1.-2. 18,05
5. Helge Hansen, Karise	3½	3. 9,40
6. S. Meldgård, Sahl	5	1.-2. 18,05
7. Å. Wroblenski, København	2½	

<i>III 258:</i>	Pts.	Pr.
1. P. Refsgård, Skave	4	3. 12,30
2. T. E. Silkjær, Esbjerg	2	
3. R. Spelling, Kerteminde	5	1. 18,05
4. Ingemann Petersen, Fr.havn	3	
5. Harald Petersen, Hillested	½	
6. A. Johannessen, Helsingør	2	
7. Gustav Jensen, Henne	4½	2. 15,15

<i>III 265:</i>	Pts.	Pr.
1. Ad. Nielsen, Hårby	3	3. 2,20
2. Osv. Larsen, Sierslev	4	2. 13,00
3. O. Christensen, Egtved	6	1. 26,00
4. Erik Christensen, Allested	3	3. 2,15
5. Frøde Kjær, Brabrand	2	
6. A. Toft Andersen, Vinderup	3	3. 2,15
7. Frøde Arildsen, Hjørring	0	udtrådt

<i>III 274:</i>	Pts.	Pr.
1. P. Grønbek Nielsen, Roskld.	3½	3. 4,70
2. Børge Th. Andersen, Husby	2	
3. Villy Sommer, Fr.værk	0	
4. Jens Højberg, Vinderup	3½	3. 4,70
5. Ejvind Larsen, Brande	6	1. 23,80
6. Sv. Å. Christensen, Kolding	4	2. 12,30
7. Funch-Petersen, Høgdild	2	

De udenlandske turneringer.

Norge—Danmark. Den store korrespondancematch er nu afsluttet efter at have været i to år. Det blev en meget smuk sejr til vore norske venner, der nåede 259½ points mod vore 209½. Vi ønsker Norge til lykke med sejren og takker for den gode kamp, der har knyttet varige venskabsbånd mellem mange spillere i de to lande.

<i>IV 147:</i>	Pts.	Pr.
1. Chr. Jensen, Borris	4	2.-3. 13,95
2. Leo Lindberg, Odder	2	
3. Aksel Hansen, Pedersborg	½	
4. V. Andresen, Søborg	4½	1. 17,60
5. B. Dahl, København	2½	
6. Høeg-Pedersen, Bjerregrov	4	2.-3. 13,95
7. Sv. Ågård, V. Herup	3½	

<i>IV 148:</i>	Pts.	Pr.
1. Johs. Brylle, Kelstrupskov	5	1.-2. 18,05
2. Børge Nielsen, Vanløse	1	
3. R. Dommerby, Frøstrup	0	udtrådt
4. Helmuth Harfot, Hvidovre	3½	3. 4,70
5. Axel Nielsen, Nakskov	3	
6. Poul M. Jensen, Sandbjerg	5	1.-2. 18,05
7. R. L. Rasmussen, Kolding	3½	3. 4,70

<i>IV 150:</i>	Pts.	Pr.
1. Kr. Jacobsen, Houe	4	2.-3. 11,70
2. O. Jørgensen, Vejle	4	2.-3. 11,70
3. J. Jacobsen, Borum	6	1. 22,10
4. Marius Johansen, Skelbæk	½	
5. N. Graversen, Århus	0	
6. Å. Ludvigsen, Ikast	2	
7. Edv. Christensen, Uggerby	3½	

15 øre pr. dronning.

En spiller har bedt mig oplyse, hvordan man skal klare notationen ved bondeforvandling, efter at officersbetegnelsen er afskaffet. Jeg må indrømme, at det er lidt af et problem, men da det desværre kun er sjældent, at vore modstandere tillader os at få bønderne frem til 8. linie, så vil jeg foreslå, at der skrives f. eks. 1718 D., og at kortet frankeres med almindelig brevport. Der bliver da samtidig lejlighed til at sende sin modstander et par venlige ord, for det skorter det undertiden på. En korrespondancespiller fortalte således forleden, at han gennem et helt parti ikke havde modtaget anden meddelelse fra modstanderen end de tørre tal. Først ved partiets afslutning modtog han den lakoniske meddelelse „opgivet“, og den måtte han endda betale strafporto for at få.

ICCA.

Lærer L. M. Pedersen, Mindevej 5, Vejen, efterlyser spillere fra korrespondanceturneringernes landsholds- og mesterklasse til at repræsentere Danmark i de internationale holdkampe.

Trækserier.

Hvis man vil foreslå sin modstander et eller flere træk, kan man klare bestemmelserne om tryksagsforsendelser ved at sætte tallet 0 foran det første af de foreslåede træk — f. eks. 07866. I henhold til reglementets § 11 kan modstanderen vælge mellem at godkende hele serien eller blot seriens første træk. Derimod er det ikke tilladt at godkende f. eks. halvdelen af serien og forlange, at spillet skal føres videre derfra.

Af hensyn til kontrollen skal godkendte trækserier gentages i deres fulde udstrækning.

Opgaveafdelingen

under ledelse af P. Rasch Nielsen og O. G. Lauritzen.

Reproduktioner

6159. J. Knøppel
Eskilstuna-Kuriren 1949

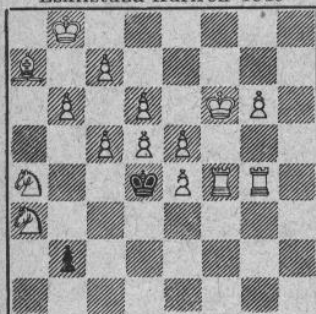

Mat i 4 træk

6160. A. Åkerblom
Tidskrift för Schack 1949

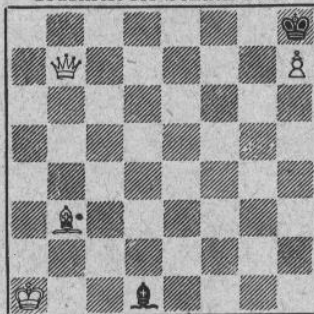

Mat i 3 træk

6161. A. Kraemer
American Chess Bull. 1948

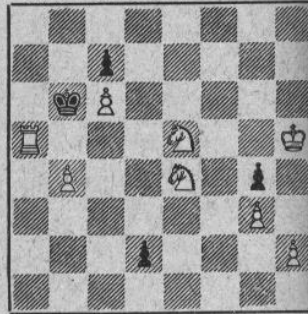

Mat i 3 træk

6162. Lars Larsen, Espe
1.pr. ex æquo, Brit.Ch.Fed.1947-48

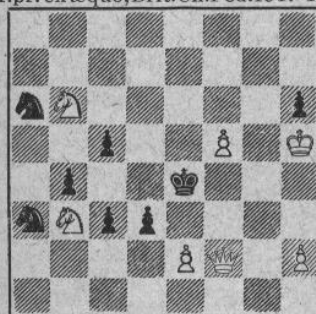

Mat i 3 træk

6163. T. R. Dawson
Brit. Chess Mag. 1947

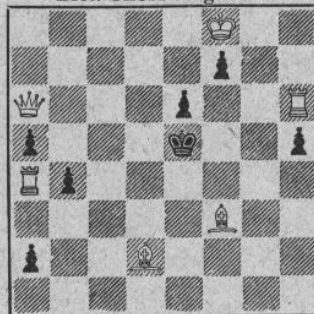

Mat i 2 træk

6164. G. Bernhardt
Schach-Magazin 1949

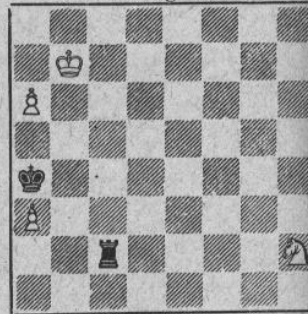

Hvid trækker og vinder

Originalopgaver

6165. J. Just, Tjekoslovakiet

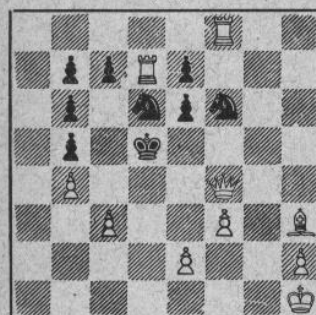

Mat i 4 træk

6166. J. Jesus Cornejo, Mexico

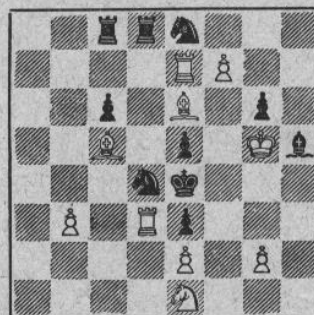

Mat i 3 træk

6167. P. Rasch Nielsen, Kbhvn.

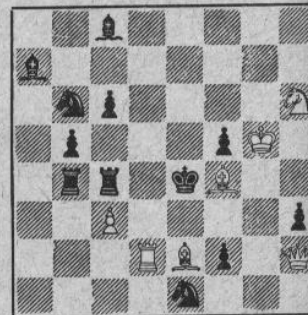

Mat i 3 træk

6168. P. Rasch Nielsen, Kbhvn.

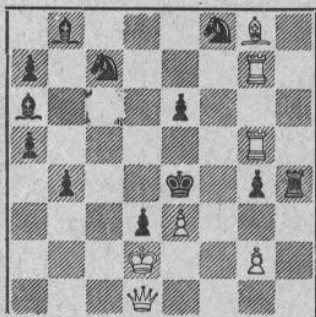

Mat i 3 træk

6169. J. Jesus Cornejo, Mexico

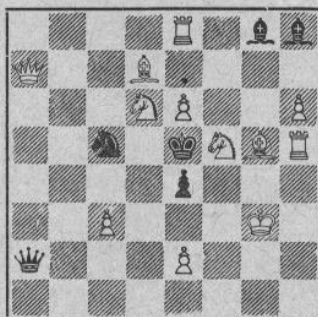

Mat i 2 træk

6170. G. Thomas, Kbhvn.

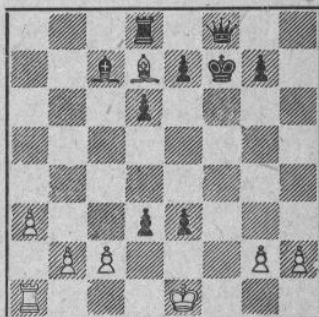

Hjælpepat i 3 træk

Løsninger til opgaverne i aprilnummeret.

Nr. 6135 af N. Manjeko: 1. De1† 2. De5†
3. Dd4, a4 4. Dg1† 5. Dg7† 6. Dd4, a3
7. Dg1† 8. Dg7† 9. Dd4, a5 10. Dg1† etc.
V. Røpke meddeler, at J. Kling 1847 har følgende opgave: Ka8, Dh7, Ba7, Kal, Tb2, Ba2, d6, mat i 10 træk, 1. Dh1†.

Nr. 6136 af S. Limbach: 1. Ka4, c4 2. Ka3, c3 3. Kb3, c2 4. Kb2, c1 5. Kc1. 3. —, Sc5† 4. Kc2, Sa6 (e6) 5. Kc3. Trækpligt med skinspil 1. —, c4 2. Ka4, Sc5† 3. Kb4, Sa6 (e6) 4. Kc4. 3. —, Sd3† 4. Kc3. 2. —, c3 3. Kb3.

Nr. 6137 af A. Ellerman: 1. Sa5.

Nr. 6138 af A. Ellerman: 1. Sd1.

Nr. 6139 af David Hjelle: 1. Dc2. Trækpligt. (V.R.)

Nr. 6140 af David Hjelle: 1. Se6.

Nr. 6141 af David Hjelle: 1. Kd7.

Nr. 6142 af G. Thomas: 1. Dd3 truer 2. Dc3†. 1. —, Dh5, c6 2. L×D. 1. —, De2, Df1, Dd5 2. D×D. 1. —, D~ 2. Db5†.

Nr. 6143 af A. Troitzky: 1. g7, e1 (D) 2. g8 (D), Kb7 3. Db3†, Kc6 4. Db6† 5. Db5 truer 6. Lf2† (b4†). 5. —, a2 6. Lf2†, Kd6 7. Da6† 8. Ld1. 5. —, De6 6. Db3†. 5. —, Dd1 6. Dd7†. 5. —, De4 6. Db7†.

LØSERTURNEREN (65 løser):

Total april: Peter Andersen (alle ÷ 37) 281, Chr. H. Andersen (36, 38-40, 42) 237, Bertelsen (alle ÷ 35, 38, 42) 35, H. Boas (alle) 276(18), A. K. Buhelt (alle ÷ 37, 41) 384(6), A. Dithmer (36, 42) 198(3), Willy Enggren (alle ÷ 37, 43) 195, H. Eriksen (alle ÷ 43) 286(12), P. Jepsen (alle ÷ 37) 70, Johan Jørgensen (alle ÷ 35) 146(1), Tage Krake (36-39, 41) 32, Egmont Larsen (alle ÷ 35, 38, 42) 106, Hans P. Larsen (alle) 311(1), Osvald Larsen (alle ÷ 35, 38, 42) 55, Jan Mortensen (alle ÷ 37, 43) 58(1), P. Holberg Møller (alle) 128(8), C. M. Nielsen (35, 37, 38, 40, 41) 31(3), Harry Olsen (alle) 301(18), Iver Pedersen (alle ÷ 43) 124(5), P. Pedersen (36, 40, 43) 94(1), Henning Poulsen (36-42) 18, V. Røpke (alle) 45(19), Vald. Schorlemmer (alle ÷ 42) 377, E. Just Sørensen (alle) 197(2), Fritiof Selander (alle) 169, G. Thomas (alle ÷ 43) 307(3), K. Thrane (alle ÷ 35, 37) 501(1), I. Lyhne Thøgersen (alle) 270(8), A. Tipsmark (alle ÷ 35, 42, 43) 270(8), Sigurd Tøgeby (alle ÷ 35) 474, H. Wandall (alle ÷ 43) 470, P. Østerbye (alle) 461(4), og øvrige løser uforandrede. Tilgang: 1 løser: Henning Poulsen. Præmie er tilsendt Jan Mortensen, C. M. Nielsen, V. Røpke og K. Thrane.

Meddelelser

Til klubberne!

Når en klub vælger ny formand, og ligeledes når der vælges ny kasserer, bedes formanden for den hovedkreds, hvorunder pågældende klub hører, straks underrettet om de skete ændringer.

Kerte skakklub

har valgt følgende bestyrelse på sin sidste generalforsamling: Gdr. H. P. Rasmussen, formand, skomagler Orla Bøllingtoft, kasserer, cyklehandler H. L. Carlsen, sekretær og frisørmeester R. Mortensen, turneringsleder. I spilleudvalget er formanden, næstformand R. Larsen og sekretæren.

Klubhaften er tirsdag aften.

Landturneringen for Herning opland

samlede i år 270 deltagere. Ikast og Hammerum kom til at stå lige på førsteholdet i a-rækken, men ved omkampen den 9. april sejrede Ikast 5—1.

Helsingør skakklub

afholdt generalforsamling den 11. april, hvor der blev valgt ny bestyrelse med Chr. Søndergaard som formand og Oscar Christensen som kasserer. De øvrige bestyrelsesmedlemmer blev: Bror Andreasson, Sture Svensson og Ebbe Willumsen.

Efter generalforsamlingen foretoges præmieuddeling fra vinterturneringen, der er vundet af E. Seerup med Aage Stampe som nr. 2. 1. klasse blev vundet af Oscar Rütt, 2. klasse af Bror Andreasson, 3. klasse af C. J. Christensen og 4. klasse af Ebbe Willumsen.

Hellebæk skakklub

har afholdt sin ordinære generalforsamling. Da frisørmeester Alexius Jantzen, som har været klubbens formand i 25 år, nu ønskede sig fritaget for dette hverv, nyvalgte bager Niels Madsen til formand. Til bestyrelsen nyvalgte endvidere Albert Nielsen og Erik Sørensen. Ved en senere afholdt afslutningsfest med damer hyldedes A. Jantzen med taler og med blomster for sin store indsats for klubben og skakspillet. A. Jantzens søn, Henning Jantzen, fik som klubbemester 3. år i træk overrakt klubbens vandrepokal til ejendom.

Den nye formands adresse er: Bager N. Madsen, Strandvej 170, Alsgårde.

Adresseændring

Horsens skakklub: Formand: Købmand Damgaard Sørensen, Amaliegade 14, Horsens. Kasserer: Barbermester Bolding Christensen, Åboulevarden 36, Horsens.

Kolding skakklub

afsluttede sin vinterturnering den 4. maj. Aftenen indlededes med en simultankamp, hvor P. H. Clausager spillede mod 22 af klubbens medlemmer. — Ved et festligt arrangeret kaffebord uddelte næstformanden, E. Glar-gård, præmierne for vinterturneringen. Mesterklassen vandtes af Fogh-Nielsen med Helge Sick på anden- og Rohde Nielsen på tredjepladsen. 1. og 3. klasse vandtes af henholdsvis Th. Nielsen og Benno Lund, der begge opnåede et forspring på ikke mindre end 3 p. I 2. klasse sejrede A. Buch og i 4. klasse Chr. Poller.

„Springeren“, Kolding

har afsluttet vintersæsonen under god tilslutning ved en festlighed på „Ansgar“. I vinterturneringen deltog 44 spillere. Førstepremien i mesterklassen og klubbemesterskabet vand-

tes af Rob. Nielsen og andenpremien af Eskelund-Hansen. M. Foder vandt 1. klasse, Anker Nielsen 2. klasse efter lodtrækning med Axel Brandt og Henry Sørensen, A. H. Jørgensen 3. klasse og A. Jespersen 4. klasse.

I vinterens løb er tillige spillet en olympi- adeturnering mellem 5 hold, der lededes af klubbens 5 mesterspillere. Resultatet blev, at Rob. Nielsens hold sejrede med et forspring på 1 p. Der var 7 mand på holdet (Rob. Nielsen, M. Foder, H. Schmidt, Carl Hansen, Georg Nielsen og Sv. Erik Christiansen), og hver deltager fik som erindring DSU's emblem i sølv.

Som afslutning på vinterens arbejde spillede en lynturnering, der vandtes af Poul Sørensen.

Præmieuddelingen foretoges af ing. Rigenstrup, og under kaffebordet viste Eskelund-Hansen det berømte skakparti mellem Mads og Wolle. — Klubben holder nu ferie til september.

Herning skakforening

har afholdt ordinær generalforsamling på Herning højskolehjem. Efter at Th. Andreasen var valgt til dirigent, aflagde formanden, gdr. L. Aa. Ottesen, beretning for vinterhalvåret, der var forløbet udmærket i såvel skaklig som økonomisk henseende.

Kassereren, Hans Jacobsen, aflagde regnskabet, der balancerede med 3993 kr. og udviste en kassebeholdning på 1057 kr. Regnskabet og beretningen godkendtes.

Præmieuddelingen for vinterturneringen: Vinder af mesterklassen og klubbemester Bjørn Nielsen, nr. 2 Evald Lauridsen, nr. 3 Ejner Godthåb. 1. kl. vandtes af Chr. Medom, 2. kl. af Hans Christensen, 3. kl. A af Jan Mortensen, og i 3. kl. B stod Aa. Navntoft og Karl Kristensen lige.

Til ny formand valgtes bager Ernst Mortensen, da L. Aa. Ottesen ikke ønskede at fortsætte. Nye bestyrelsesmedlemmer blev Emil Mygh og Holger Larsen med Bruno Tødt som suppleant.

Herning skakklub af 1926

afholdt tirsdag den 3. maj generalforsamling på hotel Herning. Til bestyrelsen nyvalgte gartner H. P. Andersen, medens kassereren, frisør Harry Madsen, genvalgte.

Formanden, værkfører A. Fuglsang, foretog præmieuddelingen for vinterturneringen. Nr. 1 i 1. kl. og klubbemester for 1949 blev A. Fuglsang med 9 points. Derefter havde J. Madsen 7½ p. og Stenfeldt Mathiasen 6½ p. 2. kl. A vandtes af Frio Østergaard og 2. kl. B af Jens Karl Hove. 3. kl. havde Aage Nielsen som vinder og i 4. kl. vandt Poul Georg Jensen. Der afsluttedes med en lynturnering, hvor Vagn Pedersen vandt 1. kl. og Ejvind Hvidbjerg 2. kl.

Axel Nielsen, Odense

har i den forløbne vintersæson holdt foredrag og spillet simultan i en række klubber.

Resultaterne af simultankampene er følgende:

	+	=	÷
Skakklubben „Midtbyen“, Ringe	19	0	1
Assens skakklub	23	0	0
KFUM's skakklub, Odense	16	1	0
Søby skakklub, Ærø	21	1	0
Slagelse skakklub	17	5	4
Sandager—Kerte skakklubber	20	0	2
Kørsøkke Skakklub, Odense	16	2	1
Otterup skakklub	26	1	0
Næsby skakklub	14	2	0
Skakklubben „Tårnet“, Odense	20	0	1
Odense skakklub	15	2	3
Total	207	14	13

Gevinstprocent 91,45

Årgange af Skakbladet ønskes

Boghallen (A.S., Rådhuspladsen 37, København V., Tlf. centr. 17040) vil meget gerne have årgangene 1944, 45 & 48 af Skakbladet til en kunde i Amerika. Hvis nogen kunne tænke sig at afstå disse årgange, bedes man henvende sig til ovennævnte adresse.

Ved påskestævnet

i København opnåedes 5. pr. i 1. klasse, gruppe c, af Fini P. Pedersen, Espergærde. Nr. 4 i samme gruppe, Edvard Hansen, Ribe, sluttede på 4 $\frac{1}{2}$ p.

Odense skakklub

har afholdt ordinær generalforsamling. I beretningen beklagede formanden, H. P. Eliassen, at klubben igen har måttet flytte; den har nu til huse i Højskoleforeningen, hvor den har fået bedre lokaleforhold end tidligere og god mulighed for at optage flere medlemmer.

Klubben har deltaget i en række turneringer. I danmarksturneringen opnåede Niels Kristensen 4 $\frac{1}{2}$ points i 1. klasse. I fynskred-

sens enkeltmandsturnering opnåede Malling adgang til mesterklassen; W. Larsen rykkede op i 1. kl., og J. P. Sørensen op i 2. kl.

I amtskredsens semifinale opnåede C-holdet 5 points og deltager i slutrunden i Fredericia.

I klubbens vinterturnering blev mesterskabet vundet af H. P. Eliassen med Aage Hansen på andenpladsen, 1. kl. blev vundet af Palle Thiessen med 11 $\frac{1}{2}$ points af 12 mulige, 2. kl. af E. Buch og Marius Jensen, 3. kl. af Elmar Hansen og 4. kl. af Viggo Olsen. Samtlige valg var genvalg.

Korsør skakklub

afholdt lørdag den 14. maj afslutning med præmieuddeling for vinterturneringen på hotel Korsør. Formanden, Carl Andersen, bød velkommen og udtalte sin glæde over, at der var fremmødte så mange medlemmer, hvorefter man samledes til fællesspisning med medbragt madkurv. Under spisningen blev der holdt flere taler, hvori der blev takket for den gode tilslutning, der havde været hele vinteren, og man håbede, at der ville made lige så mange til den kommende sommerturnering.

Præmierne blev derefter overrakt nedestående spillere:

1. klasse 1. præmie fik Helge Birch med 14 points af 16 mulige og blev således årets klubmester.

1. klasse 2. præmie fik Bjerggaard-Hansen med 13 $\frac{1}{2}$ points af 16 mulige.

2. kl. 1. pr. Mogens Hornbøll 15 $\frac{1}{2}$, 2. kl. 2. pr. Orla Petersen 15, 3. kl. 1. pr. Robert Petersen 15 $\frac{1}{2}$, 3. kl. 2. pr. Poul Hansen 14 og 3. kl. 3. pr. Villy Larsen 13 points — af 20 mulige.

Der er ligeledes blevet spillet en enkeltmandsturnering, S. P. Henriksen fik 1. præmie med 5 points af 5 mulige, 2. præmie fik Osvald Jensen med 3 $\frac{1}{2}$ points af 5 mulige. Turneringen var påbegyndt af 36 spillere og blev gennemført af 29 spillere.

Aftenen sluttede med selskabeligt samvær.

SKAKBLADET, udgivet af Dansk Skak Union, udgår hver måned. Abonnement kan tegnes på bladets ekspedition samt på postkontorerne i Danmark, Norge og Sverige à kr. 5,00 pr. år, øvrige udlænd kr. 6,00 pr. år. Enkelte numre fås i ekspeditionen à kr. 0,50.

Dansk Skak Union: Formand: Overtrafikkontrolør F. K. Villumsen, Vanløse allé 83, Vanløse. Kasserer: Kasserer A. Buusmann, Jansvej 56, København S. Tlf. Amager 2852. Sekretær og propagandaleder: Førstelærer V. Lisner, Tybjerglille pr. Herlufmagle. Tlf. Tybjerg 63.

Korrespondanceturneringens leder: Lærer Reinholt Nielsen, Klokkestøbergade 20, Slagelse.

Redaktion: Ledende redaktør Ernst Mortensen, Vestergade 16, Herning.

Opgaveafdelingen: P. Rasch Nielsen, Damhusboulevard 37, København Valby, og O. G. Lauritzen, Ålekistevej 213 a¹, Vanløse.

Skakbladets ekspedition: Jansvej 56, København S. Tlf. Amager 2852.

Afleveret til postvæsenet den 2. juni 1949.

A. Backhausens bogtrykkeri, Horsens.

Nordensmesteren E. Böök, Åbo, Finland, skriver:

Bjørn Nielsens „Kan De kombinere?“ er en fin bog, sikkert hans bedste. Jeg læste den lige før en simultanturnè til Helsingfors, og jeg har aldrig kombineret så godt — takket være B. Nielsen! Bogen er meget efterspurgt her, send 20 stk. mere.

Nyheder!

Nielsen, Bjørn: Kan De kombinere?	6,75
Botwinnik, Keur van zijn beste Partijen 1936—48, 49 udvalgte glanspartier, smukt indbundet i lærredsbind (hollandsk)	12,00
Fås endnu: Botwinnik, Keur van mijn beste Partijen 1926—36, indh. 60 partier (hollandsk)	12,00
Kofman: De logische School in het Schaakprobleem (hollandsk)	4,60
Chess Review, 1948, indbundet, det store amerikanske illustrerede skakblad	27,50
Hassberg: The Best American Chess Problems of 1946 (engelsk)	9,00
Enevoldsen, Jens: Slutspillet III (dansk)	8,50
Levenfish & Winther: Great Britain v. USSR, London 1947 (engelsk)	6,00
Tóth: Die XIII Schachmeisterschaft der USSR 1944, 136 partier (tysk)	3,00
Hastings Chess Tournament 1948—49, 50 partier (engelsk)	1,80
Og vi har stadig lager af:	
Göteborg Schacksällskaps Jubileumsturneringer 1919 ock 1920, 302 partier (svensk)	16,80
Jespersen: 320 danske skakopgaver, 240 sider (dansk)	3,50
Carlén: Boken om Schack (den svenske Alt om Skak)	16,00
Prisnedsættelse: Korrespondancepakken koster nu	
200 korrespondanceskakkort på den gode hvide karton	4,50
1000 korrespondanceskakkort på den gode hvide karton	3,50
1650	
Skakbrikker, hvide og røde, ulakerede, i papæske	
— — — — — lakerede, i papæske	10,00
— — — — — lakerede, i trææske	11,50
— — — — — lakerede, med filt, i trææske	13,50
— — — — — lakerede, med filt, i trææske	15,75
Papskakbræt, sammenfoldeligt, med tal og bogstaver, med rigtig shirting i ryggen, 45 × 45 cm, det smukke, stærke klubbræt!	
— som ovenstående, men firdelt, fylder 23 cm sammenfoldet	3,75
— sammenfoldeligt, med tal og bogstaver, 42 × 42 cm	4,50
— — — — — 46 × 46 cm	3,75
— — — — — 48 × 48 cm	2,65
— — — — — 48 × 48 cm	4,00
Polerede egetræsbrætter med indlagte felter, på rammen god plads til påsætning af sølvplader. Fine præmier i enhver turnering. Velegnede til vandrepæmier i mindre klubber. Brætterne vil pynte i ethvert hjem. Pris: med felterne 35 × 35 mm kr. 13,50, 40 × 40 mm kr. 15,75 og 45 × 45 mm kr. 18,00. Ægte sølvplade kr. 4,00 + 15% afgift, ialt kr. 4,60, og gravering 10 øre pr. bogstav.	
Rejseskak, eg, fylder sammenlukket 15,5 × 8 × 2,7 cm, med rigtige skakbrikker med tapper, brættet med indlagte felter	20,00
Rejseskak, plastik, 13 × 9,5 cm, med låg, med rigtige brikker med tapper	15,00
Lommeskak med rigtige celluloidbrikker med guldtryk	3,00
Turneringstavler til 8 deltagere kr. 0,15, til 12 deltagere kr. 0,20, til 16 deltagere kr. 0,25 og til 20 deltagere kr. 0,30.	
Samlemappe til Skakbladet, plads til 2 årgange, uhyre praktiske	1,75
Humoristiske postkort med skakmotiver	pr. stk. 0,10
Fine engelske spillekort, 54 blade	pr. spil 5,65
100 forskellige danske frimærker, rene I classes mærker (AFA værdi mindst kr. 4,25)	1,85

Altid franco levering!

Gratis prislister!

Omgående ekspedition!

DANSK SKAKFORLAG . ARNE HANSEN

Tlf. Aabybro 120

AABYBRO

Postgiro 18863