

Hr Ejner Munksgaards Boghandel  
Nørregade 6

K

292

# SKAKBLADET

Medlemsblad for Dansk Skak Union

REDAKTION:

Ansvarshavende Redaktør og Redaktør af Partiafdelingen:

*Julius Nielsen.*

Redaktører af Opgaveafdelingen: *P. Rasch Nielsen og O. G. Lauritzen.*

MEDARBEJDERE:

*Ernst C. Sørensen — Alfred Christensen.*

41. Aargang

August 1945

Nr. 7

## *Enkeltmandsturneringen i August.*

Følgende af Landsholdsgruppens Spillere har anmeldt Deltagelse: Poul Hage, Rønne, Victor Juul Hansen, København, P. Korning, Aarhus, Øjvind Larsen, Maribo, Axel Nielsen, Odense, Bjørn Nielsen, Herning, Hartvig Nielsen, Aarhus, Julius Nielsen, København, H. Norman Hansen, København, Chr. Poulsen, Agerskov, Viggo Rasmussen, København, og Ernst Sørensen, Maribo.

Herefter skal Landsholdsgruppen spille 11 Runder og begynde Turneringen allerede Fre-

dag den 3. August. — Turneringsleder bliver ikke, som tidligere meddelt, Iver Rasmussen, Odense, med derimod A. Gønget, Odense.

Da dette skrives, er Anmeldelsesfristen endnu ikke udløbet, men efter de Anmeldelser, der allerede er indgaaet, ser det, som ventet, ud til, at Turneringen faar stor Tilslutning. Anmeldelserne har paa nuværende Tidspunkt passeret de 200.

— — —

*Husk at medbringe Skakur.*

## Litteratur.

Villads Junker: Dansk Korrespondance Skak. (Dansk Skakforlag, Aabybro).

Efter K. Skaks store Fremgang i de senere Aar er denne Bogs Fremkomst afventet med stor Interesse af dens mange Tilhængere, der i V. J. har fundet en glødende og lidenskabelig Fortolker. Bogen er — som pointeret i Forordet — ingen Lærebog, men en Blanding af Historie, Statistik og Partier tilsat et Par smaa Kapitler: „K. Skaks Etik“ og K. Skak contra Kampskak“. I sidstnævnte kommer Forfatteren ind paa Forskellen paa de to Spilarter og paa K. Skaks Betydning for den praktiske Spillers Aabningskendskab. Interessant er Ideen med at undersøge Modstanderens Haandskrift for at vælge Aabningen derefter! Medens K. Olympiaden faar en ret udførlig Omtale, savner vi i Kapitlet „Hundrede Aars K. Skak“ en Beretning om den store nordiske Holdkamp i Aarene 1931—34. Af

Statistikkapitlet, der er forsynet med forskellige Skemaer og Tabeller, fremgaar det, at de i Kampskak mest yndede Aabninger ogsaa nyder Fortrinet i K. Skak. Det største Afsnit omfatter naturligvis Partier og Partislutninger, der er forsynet med talrige Diagrammer. Udvalget er fint, men naar man lige i Bogen har læst, at der alene i DSU's Korrespondanceturneringer har været spillet over 13000 Partier, forbavsnes man over, at det skulde være nødvendigt, at man fra Skakbladet kan nikké genkendende til næsten Halvdelen af Partierne. Noterne, som vi i det store og hele kan bifalde, er dog næsten alle V. J.s egne. Bogens Pris — Kr. 12,75 — er ret høj, men skyldes vel, at der kun er fremstillet de i Juli Nummeret omtalte 500 Eksemplarer. Alt i alt en interessant Bog. Stilen er let og flydende. De mange nye K. Spillere vil kunne hente megen Lærdom ud af Bogen.

*E. S.*

## Forbløffende Fejl og fint Spil af store Mestrene.

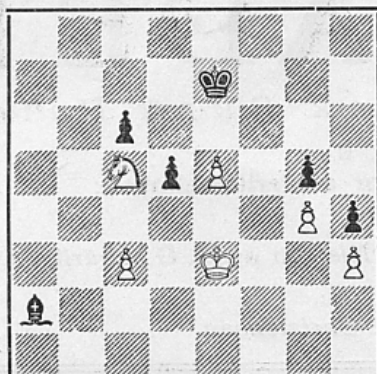

Dr. Olland—Leonhardt, Karlsbad 1907.

I ovenstaaende Stilling spillede Hvid 1. Kd4 for at forhindre Lc4—f1 o.s.v. Det var en betydelig Fejl. Hvid kunde let holde Remis med f. Eks. Kf3. Der skete nu: 1. —, Lc4 2. Se4, d×e4 3. K×c4, c5!!, og Hvid gav op. — Særdeles smukt spillet af Sort.



Dr. Olland—Berger, Karlsbad 1907.

I ovenstaaende Stilling spillede Hvid 1. D×h6†, S×h6 2. Kf4! Indledningen til en kunstfærdig Manøvre. 2. —, Te8 3. e6, Tf8 4. Kg5, S×f5 5. Th1†, Kg8 6. K×f5, b×c3 7. Te3! og Sort gav op.

★

### En flot Gestus.

En af Dansk Skak Unions trofaste Venner, som gennem mange Aar har deltaget i vore Enkeltmandsturneringer, har ønsket at markere Freden og vort Lands Befrielse ved at skænke 5000 Kr. til Ekstra-Præmier til Dansk Skak Unions Enkeltmandsturneringer. Han siger: Anvend 1000 Kr. hvert Aar og fordel dem til *alle* Klasser i Forhold til Deltagerantallet.

Da Giveren ønsker at være anonym, kan vi kun paa denne Maade bringe ham vor hjerteligste Tak for den smukke Tanke og den storstilede Gave, som allerede i August vil sprede Glæde blandt Deltagerne i Turneringen i Odense.

A. Buusmann,  
Unionskasserer.

## Partier.

### Parti Nr. 2135.

Kongegambit.

Spillet den 15. September 1934

i I. K.'s Træningsturnering.

G. Stoltz.

E. Sørensen.

1. e2—e4

e7—e5

2. f2—f4

d7—d5

3. e4×d5

e5—e4

4. Sb1—c3

Keres' Gendrivelsesforsøg af Falkbeer-varianten med 4. d3, Sf6 5. Sd2 er endnu ikke helt gennemanalyseret, men Forløbet af de fleste Partier er i Hvids

### F.I.D.E.s Regler for Skakspillet

Nedsat til 75 Øre mod Indbetaling paa Giro 20801 eller Indsendelse af Frimærker. Forsendelse mod Opkrævning finder ikke Sted. 6 Eksemplarer 20% Rabat.

Skakbladets Ekspedition  
Vesterbrogade 21, St. o. G.  
København V.

Denne Skaksæsons store SUKCES er ubetinget

### Lomme-Skakspillet „Her er Stillingen”

(3 Sæt Brikker og Brætter i eet Bind)

til at stikke i Lommen, saa man altid har Stillingen ved Haanden i et ledigt Minut. Bør ejes af enhver Skakspiller — og særlig Korrespondance-Spillere, som sparer baade Tid og Ulejlighed.

.. Og saa er den billig.

Pris Kr. 1,85 Sendes portofrit Giro 20438

Hans Husted, Emil Pipersvej 10, Kgs. Lyngby

Favør. Interesserede henvises til Partierne Nr. 1994 (Jan. 43) og Nr. 2084 (Aug. 44) Teksttrækket er Indledningen til Stoltz' specielle Forsvar mod Falkbeer, det tilsigter en Indkredsning af Sorts Fribonde.

- |           |        |
|-----------|--------|
| 4.        | Sg8—f6 |
| 5. Lf1—c4 | Lf8—b4 |
| 6. Sg1—e2 | 0—0    |
| 7. d2—d4  | Lc8—g4 |
| 8. 0—0    | Lb4×c3 |

Sort frygtede h3 og overlader derfor Hvid Løberparret mod at faa Gambitbonden tilbage.

- |            |        |
|------------|--------|
| 9. b2×c3   | Sf6×d5 |
| 10. Dd1—e1 | Lg4×e2 |

Da h3 igen spørger, »ofrer« han tvunget af Nøden ogsaa sin anden Løber. Godt ser det ikke ud, men det hvide Løberpar virker endnu ikke for fuld Kraft, e4 Bonden trykker, og saa er der lidt, der pusler i Stillingen.

11. De1×e2

For at sætte Fart i Løberne efter 11. —, S×c3 12. De3, Sd5 13. D×e4, c6 14. Ld3 med Angreb.

Paa 11. L×e2 var Df6 (Hæmning af c4) efterfulgt af Sc6 planlagt. Paa Teksttrækket følger stærkt —

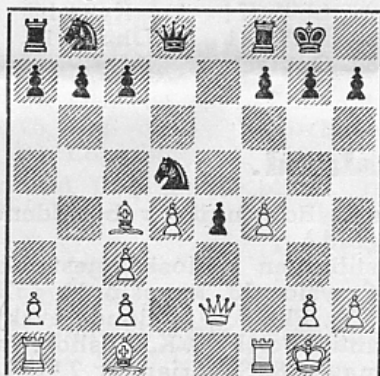

11. b7—b5!  
12. Lc4—b3

Hvid giver 2 Bønder for at bevare Løberne, men 12. L×b5, S×c3 13. Dc4 S×b5 14. D×b5 strander paa D×d4†, og efter 12. L×d5, D×d5 staar Sort ganske godt, hvilket Hvid burde have af fundet sig med.

- |            |         |
|------------|---------|
| 12.        | Se4×c3  |
| 13. De2—f2 | Dd8×d4  |
| 14. Lc1—e3 | Dd4—f6! |
| 15. g2—g4  |         |

Indleder et farligt Angreb, som Sort med Nød og næppe naar at parere.

- |           |        |
|-----------|--------|
| 15.       | Sb8—c6 |
| 16. f4—f5 | Sc6—d4 |

Paa sin Jagt efter Støttestruer til Springerne nødsages Sort til at gentage Vitsen.

- |            |        |
|------------|--------|
| 17. g4—g5  | Df6—e5 |
| 18. Kg1—h1 |        |

Gør klar til Angreb paa g Linien og undgaar at skulle regne med eventuelle Springerskakker. 18. Lf4?, D×f4!

18. Sd4—f3

Der opstaar svære Forviklinger efter c5 19. f6. Springertrækket er bedre end Afbytning paa b3, idet den stærke Placering hæmmer Hvids Angreb.

- |            |        |
|------------|--------|
| 19. g5—g6  | De5×f5 |
| 20. g6×f7† | Kg8—h8 |
| 21. Tf1—g1 | Ta8—d8 |
| 22. Ta1—f1 |        |

En farlig Stilling for begge Parter. Efter 22. Tg5, Df6 staar Taarnet i Slag, og der truer Sd1. I Betragtning kom 22. Lc5 med Kvalitetsgevinst, da Td2 strander paa 23. L×f8!

22. Sc3—d5

F-Bonden maa bort for at gardere g7.

- |             |        |
|-------------|--------|
| 23. Df2—g3  | Tf8×f7 |
| 24. Le3—d4! | Td8—g8 |

Kampen mod Løberparret er svær, men det er lykkedes for Sort at beholde Kontakten mellem sine Officerer.

25. Tg1—g2 Df5—h5

Truende med S×d4 eller S×h2 og under visse Omstændigheder c7—c5—c4, derfor —

- |            |        |
|------------|--------|
| 26. Dg3—g4 | Dh5×g4 |
| 27. Tg1×g4 | Tf7—d7 |
| 28. Ld4×a7 |        |

T×e4? Sd2

28. Tg8—e8

Sort glider ud af den sidste generende Binding og staar til Gevinst med sine 2 Merbønder og den stærke Springerstilling paa f3 i Behold.

- |            |        |
|------------|--------|
| 29. a2—a4  | Sd5—f6 |
| 30. Tg4—g2 | c7—c6  |
| 31. La7—e3 | Te8—a8 |
| 32. a4×b5  | c6×b5  |
| 33. h2—h3  | Sf6—d5 |
| 34. Le3—c5 | Ta8—c8 |

Tidnød, bedre straks Sf4

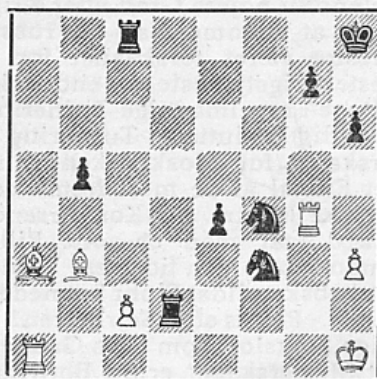

Slutstilling

35. Tf1—a1            h7—h6  
 36. Lc5—a3            Sd5—f4  
 37. Tg2—g4            Td7—d2!  
 38. Opgivet

Et Parti, der krævede Blod, Sved og Arbejde!

*Noter af E. S.*

### Parti Nr. 2136.

Tospringerspil i Baghaanden.  
 Spillet i Paasketurneringen  
 i Aarhus 1945.

*S. Bech,*            *Henry Pedersen,*  
 Aarhus.            Fredericia.

1. e2—e4            e7—e5  
 2. Sg1—f3            Sb8—c6  
 3. Lf1—c4            Sg8—f6  
 4. Sb1—c3            Sf6×e4

Det bedste.

5. Sc3×e4            d7—d5  
 6. Le4—d3            d5×e4  
 7. Ld3×e4            Lf8—d6  
 8. d2—d3

Det sædvanlige er d4, derimod er L×c6, dernæst d4, ikke at anbefale. Teksttrækket er daarligere end d4 straks.

8.                    h7—h6  
 9. h2—h3

Er h6 tvivlsom, saa er h3 ikke tvivlsom, det er direkte daarligt.

9.                    Lc8—d7  
 10. d2—d4            e5×d4  
 11. Sf3×d4            0—0

Bedre er S×d4, dernæst 0—0.

12. 0—0?

Nødvendigt var nu S×c6 og paa L×c6 saa L×L.

12.                    Sc6×d4  
 13. Dd1×d4            Ld7×h3

Svagheden h3 kan allerede udnyttes. Nu truer Lh2† med Dronninggevinst.

14. Dd4—c3            Lh3—c8  
 15. Lc1—e3            Dd8—h4  
 16. f2—f4            Tf8—e8  
 17. Le4—d5            c7—c6  
 18. Ld5—b3            Lc8—f5  
 19. Tf1—f3            Te8—e4  
 20. Le3—f2            Dh4—h5  
 21. Tf3—g3

Bedre er Lg3.

21.                    Lf5—g6  
 22. Tg3—h3            Dh5—f5  
 23. Ta1—d1            Ld6×f4  
 24. Dc3—d3            Lf4—c7  
 25. Th3—f3            Df5—e5  
 26. Lf2—g3            Lc7—b6†  
 27. Kg1—f1            De5—h5  
 28. Lb3×f7†            Kg8—h8  
 29. Dd3×e4            Dh5—h1†  
 30. Opgivet.

## Skak i Sovjetrusland.

Igennem de senere Aar har det ikke været muligt at bringe noget nævneværdigt om russisk Skak i Skakbladet, og vi undlader da ikke nu at bringe nogle Partier, som vi finder i Tidsskrift för Schack. Ligesom Noterne er taget fra Bladet, bringer vi ogsaa Indledningen: Rusland bliver sikkert den dominerende Skaknation (paa hvilket Omraade bliver Rusland ikke dominerende? *Red.*) i endnu højere Grad efter Krigen. Efter alt at dømme har de russiske Skakmestre været forskaaet for den haardeste Krigstjeneste og endog kunnet deltage i regelmæssige Turneringer. I den nylig afsluttede Turnering om Mesterskabet for Moskva kender man atter et Flertal af de mest fremtrædende russiske Mestre. Af Konkurrencens Haardhed faar man et godt Billede, naar man ser, at den tidligere Verdensmesterskabskandidat Flohr havnede paa 4. Plads, 3½ Points efter Sejrherren! Den 25-aarige Smyslov, som flere Gange har vundet Mesterskabet, er nu Botwinniks største Konkurrent om Mestertitlen for

Rusland. Botwinnik er bosiddende i Leningrad.

Slutstillingen i Moskvamesterskabet blev: Smyslov 13, Ragozin 11, Lillienthal 10½, Flohr 9½, Bondarevsky og Konstantinopolsky 9, Kamyshov, Panov og Simagin 8, Sagorjansky 7½, Ljublinsky 7, Alatorzev 6½, Friedstein 6, Abramowitz og Werlinsky 5, Schirotsow 4.

### Parti Nr. 2137.

Nimzoindisk.

Spillet i Moskva 1945.

- | <i>Baturjinsky.</i> | <i>Romanovski.</i> |
|---------------------|--------------------|
| 1. d2—d4            | Sg8—f6             |
| 2. c2—c4            | e7—e6              |
| 3. Sb1—c3           | Lf8—b4             |
| 4. Dd1—c2           | d7—d5              |
| 5. a2—a3            | Lb4×c3             |
| 6. Dc2×c3           | Sf6—e4             |
| 7. Dc3—c2           | c7—c5              |
| 8. d4×c5            | Sb8—c6             |
| 9. e2—e3            | Dd8—a5†            |

10. Lc1—d2 Da5×c5  
Siden Partiet Rjumin—Capablanca,  
Moskva 1935, anses 10. S×d2 for nød-  
vendigt for Sort.

11. b2—b4 Dc5—e7  
12. Ld2—c1! a7—a5  
13. b4—b5 Sf6—e5  
14. Lc1—b2

Med afgørende Overvægt for Hvid,  
siger Teorien i denne Stilling.

14. Se5—g4  
15. Sg1—h3 Sg4—f6!

Capablanca spillede svagere 15. Dh4,  
16. g3, Dh6, 17. De2!, Sgf6 og tabte.  
Teksttrækket bliver et nyt Problem for  
Teoretikerne.

16. Lf1—e2 0—0  
17. Sh3—f4 Lc8—d7  
18. c4×d5 Tf8—c8  
19. Dc2—d1 e6—e5!

Indledningen til et overordentligt  
kombinationsrigt Spil.

20. d5—d6!

Det bedste. Paa 20. Sd3 kunde følge:  
S×d5, 21. S×e5, Sec3!, 22. L×c3, S×c3,  
23. D×d7, D×e5, 24. Lf3, Td8, 25. D×  
b7, Sb1!!

20. Se4—d6  
21. Sf4—d5 Sf6×d5  
22. Dd1×d5 Ld7—e6!  
23. Dd5×e5 f7—f6  
24. De5—d4 Tc8—c2!  
25. Le2—d3 Sd6×b5!!  
26. Ld3×b5

Hvis 26. De4 saa T×b2, 27. D×h7†,  
Kf7, 28. Dh5†, g6! og Sort vinder.

26. Ta8—d8  
27. Dd4—a4 Tc2×b2  
28. Da4×a5

Hvid undervurderer Faren. Rednin-  
gen var 28. 0—0, Dc5, 29. Tb1.

28. Td8—d5  
29. Da5—a8† Kg8—f7  
30. Lb5—c4

Til dette Træk havde Hvid stillet sit  
Haab. Flytter Taarnet, følger naturlig-  
vis L×L†, dernæst 0—0. Der følger i  
Stedet for en smertelig Overraskelse.

30. De7—c7!  
31. Ta1—c1

Endnu ser det ud, som Hvid skal  
klare Situationen og naa til Rokade.  
31. b5 strander paa 32. D×d5!

31. Td5—d1†!!

En lynende elegant Afslutning. Paa  
32. K×d1 følger Dd6† med Mat i tre  
Træk.

32. Tc1×d1 Dc7×c4  
33. Td1—d2 Dc4—c1†  
34. Td2—d1 Dc1—c3†  
35. Opgivet.

### Et storslaaet Slutspil.

#### Parti Nr. 2138.

Dronning gambit.

Fra Mesterskabet om Moskva 1945.

Ragosin.

Smyslov.

1. d2—d4	d7—d5
2. c2—c4	e7—e6
3. Sg1—f3	Sg8—f6
4. Sb1—c3	Lf8—e7
5. Lc1—f4	0—0
6. e2—e3	c7—c5
7. Lf1—e2	c5×d4
8. e3×d4	b7—b6
9. 0—0	Lc8—b7
10. Tf1—e1	Sb8—c6
11. Ta1—c1	Ta8—c8
12. c4×d5	Sf6×d5
13. Lf4—g3	Le7—d6
14. Le2—d3	Ld6×g3
15. h2×g3	Sd5—f6
16. Sc3—e4	Sc6×d4
17. Se4×f6	Dd8×f6
18. Ld3×h7	Kg8×h7
19. Dd1×d4	Df6×d4
20. Sf3×d4	Tf8—d8
21. Sd4—b5	a7—a6
22. Tc1×c8	Lb7×d8
23. Sb5—c3	Kh7—g6
24. f2—f3	a6—a5
25. Kg1—f2	Lc8—a6
26. Te1—d1	Td8×d1
27. Sc3×d1	Kg6—f5
28. Sd1—c3	Kf5—e5
29. Sc3—a4	b6—b5
30. Sa4—c5	La6—c8
31. Kf2—e3	Ke5—d5
32. Sc5—b3	a5—a4
33. Sb3—c1	e6—e5
34. g3—g4	f7—f6
35. b2—b3	a4—a3
36. Sc1—d3	Lc8—b7
37. Ke3—d2	e5—e4
38. f3×e4	Kd5—d4
39. g4—g5	f6×g5
40. e4—e5	Lb7×g2
41. e5—e6	Lg2—c6
42. e6—e7	Lc6—e8
43. Sd3—b4	Kd4—c5
44. Sb4—c2	b5—b4
45. Kd2—e2	Le8—h5†
46. Ke2—f2	Lh5—g6
47. Kf2—e3	g5—g4
48. Ke3—f4	g4—g3
49. Kf4×g3	Kc5—d6
50. Sc2×b4	Kd6×e7
51. Sb4—d5†	Ke7—d6
52. Sd5—c3	Kd6—c5
53. Kg3—f3	Lg6—f7
54. Sc3—b1	Kc5—b4
55. Kf3—f4	Lf7—g6
56. Sb1×a3	Kb4×a3

- |             |        |
|-------------|--------|
| 57. Kf4—g5  | Lg6—d3 |
| 58. Kg5—h5  | Ka3—b4 |
| 59. a2—a4   | Kb4—c5 |
| 60. a4—a5   | Kc5—d6 |
| 61. a5—a6   | Kd6—e7 |
| 62. a6—a7   | Ld3—e4 |
| 63. Kh5—g5  | Ke7—f7 |
| 64. b3—b4   | Le4—b7 |
| 65. Kg5—f5  | g7—g6† |
| 66. Kf5—e5  | Kf7—e7 |
| 67. b4—b5   | Lb7—a8 |
| 68. Ke5—d4  | Ke7—d6 |
| 69. Kd4—c4  | g6—g5  |
| 70. Kc4—d3  | g5—g4  |
| 71. Opgivet |        |

Det storslaaede Slutspil med sine Studievendinger er yderst interessant og lærerigt.

### Parti Nr. 2139.

Lettisk Gambit.

Spillet i sidste Runde om Moskvamesterskabet 1945.

*Smyslov.*                      *Kamyshov.*

- |            |        |
|------------|--------|
| 1. e2—e4   | e7—e5  |
| 2. Sg1—f3  | f7—f5  |
| 3. Sf3×e5  | Dd8—f6 |
| 4. Se5—c4  | f5×e4  |
| 5. Sb1—c3  | Df6—g6 |
| 6. d2—d3   | Lf8—b4 |
| 7. Lc1—d2! |        |

Hidtil er alt gaet efter Teorien. Hvids sidste Træk, skønt det virker usædvanligt, er dog et stærkt Træk, som giver Hvid det bedre Spil.

7.                                      Lb4×c3

Hvis Sort spiller 7.—, e×d, saa følger 8. L×d3, D×g2 9. De2†, og derefter 0—0 med bedre Spil for Hvid.

8. Ld2×c3                              d7—d5

Det er vanskeligt at finde en bedre Fortsættelse for Sort.

- |            |         |
|------------|---------|
| 9. Sc4—e5  | Dg6—f5  |
| 10. d3×e4  | Df5×e4† |
| 11. Lf1—e2 |         |

Hvid er nu meget forud i Udviklingen.

11.                                      Sg8—f6

Ikke D×g2 for Lf3.

12. 0—0                                      c7—c6

13. Le2—h5†                              Ke8—f8

Tvungent, for paa g6 følger S×g6 og Tel.

14. Tfl—e1                              De4—h4

Se Diagrammet.

15. Lh5—g6!

Den stærkeste Fortsættelse. Sort har intet tilfredsstillende Forsvar.

15.                                      Sb8—a6

16. Dd1—e2                              Lc8—h3

Fortvivlelse!

17. Se5—f3                              Opgivet

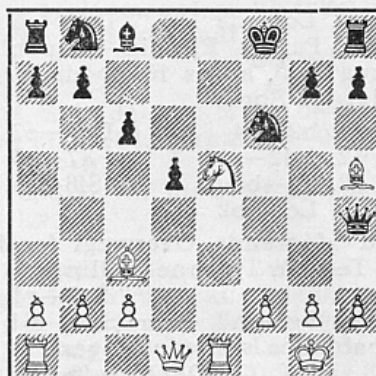

Stillingen efter Sorts 14. Træk.

### Parti Nr. 2140.

Uregelmæssig Aabning.

Spillet i Omsk 1945.

*Sokolski.*

*Kan.*

1. b2—b4

Et usædvanligt Træk, som undertiden anvendes af Sokolski. Hvid vil undvige sædvanlige Fortsættelser for at stille Modstanderen overfor nye Problemer.

- |           |       |
|-----------|-------|
| 1.        | e7—e5 |
| 2. Lc1—b2 | f7—f6 |
| 3. b4—b5  |       |

Alt efter originale Mønstre.

- |            |        |
|------------|--------|
| 3.         | d7—d5  |
| 4. e2—e3   | Lc8—e6 |
| 5. Sg1—f3  | Lf8—d6 |
| 6. d2—d4   | e5—e4  |
| 7. Sf3—d2  | f6—f5  |
| 8. c2—c4   | c7—c6  |
| 9. Sb1—c3  | Sg8—f6 |
| 10. Lf1—e2 | 0—0    |
| 11. 0—0    | Sb8—d7 |

Sort behandler Aabningen godt. Han har bedre Stilling og gode Udsigter til et Kongeangreb.

- |            |        |
|------------|--------|
| 12. Dd1—b3 | Sf6—g4 |
| 13. Le2×g4 | f5×g4  |
| 14. c4×d5? |        |

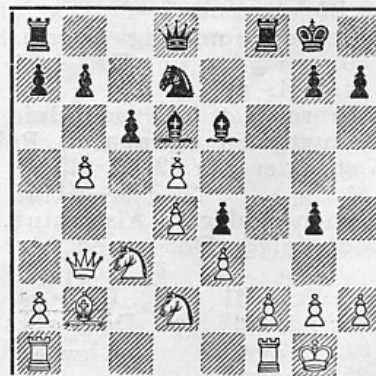

Hvid ser ikke Faren. Nødvendigt var g3.

14. Ld6×h2†

En velberegnet Kombination.

15. Kg1×h2 Dd8—h4†

16. Kh2—g1 Tf8—f6

17. Sd2×e4

Der findes intet andet Forsvar mod det truende Th6.

17. Tf6—h6

18. f2—f4 c6×d5

Sorts første stille Træk, som truer d×e og g3.

19. Sc3×d5 Kg8—h8!

Atter et stille Træk, som forbereder følgende Angreb.

20. f4—f5 Sd7—f6!

21. Sd5×f6

Fortvivelse. Der truede S×e4. Hvis Hvid spillede Se×f6 saa følger g3. Efter 21. f×e følger S×e4 og vinder.

21. Le6×b3

22. Tf1—f4 g7×f6

23. a2×b3 Ta8—c8

24. Se4—c3 Dh4—g3

25. Tf4—e4 Th6—h2

26. Opgivet

### Partislutninger.



Stilling fra Amtsturneringen i Københavns Amt mellem *O. Wrem*, Roskilde, Hvid, og *M. Kerdil*. — Der fulgte:

1. Lg7×e5

Det er en grov Fejl i en uudviklet Stilling at gaa paa Bonderov.

2. Lf4×e5 Da5×e5

3. Tf1—e1 De5—g7

4. Sc3—b5! Ke8—d8

5. Tal—d1 Lc8—b7

6. Td1×d7†! Kd8×d7

7. Df3—d3! Kd7—e8

8. Sb5—c7† Opgivet

★

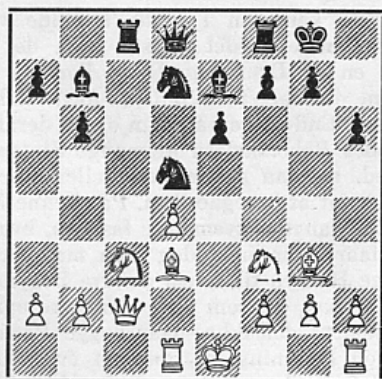

Stilling fra Københavnsturneringen mellem *Jens Enevoldsen*, Hvid, og *V. Juul Hansen*.

Det var Enevoldsens eneste Tabsparti i Turneringen, og det var til Gengæld velfortjent. Der fulgte:

14. 0—0?

Taber straks en Bonde. Nødvendigt var Db3.

14. Le7—b4

15. Dc2—a4??

Mester Jens har aabenbart faaet det forkerte Ben ud af Sengen. Nu maa der mindst tabes en Kvalitet.

15. Lb4×c3

16. Da4×a7??

Nu tabes Dronningen eller en Officer.

16. Lb7—c6!

17. Opgivet

★

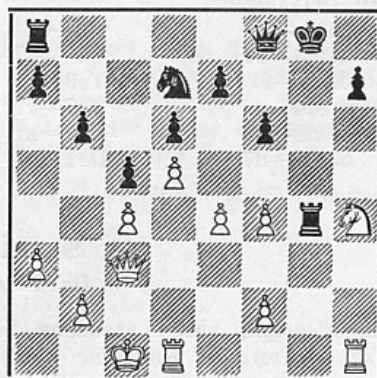

*P. Raun*, en ganske ung Brønshøjsspiller (16 Aar), førte i ovenstaaende Stilling de hvide Brikker til Sejr mod *C. M. Nielsen* i et frit Parti. — Der fulgte:

1. Sh4—f5

Et prægtigt Felt for Springereren.

1. Tg4—g6

2. Th1×h7! Kg8×h7

Nødvendigt!

3. Td1—h1† Kh7—g8

4. Dc3—h3 Tg6—g7

Paa 4.—, Kf7 var fulgt 5. S×d6†!, e×d6 6. D×d7†, De7 7. Th7† med Dronninggevinst.

5. Th1—h2  
Truer S×g7 og Tg2.  
5. Kg8—f7  
6. Dh3—h5† Tg7—g6  
Paa Kg8 følger Tg4.  
7. Th2—g2 Kf7—e8  
8. Sf5—g7†!  
Den fikse Pointe.  
8. Df8×g7  
9. Tg2×g6 Dg7—f7  
10. Dh5—h8† Sd7—f8  
11. Tg6—g7 Opgivet

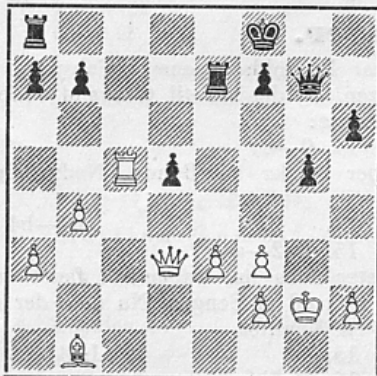

Fra en Turnering i Nørresundby Skakklub. Stilling mellem *Villy Pedersen*, Hvid, og *Tage Sørensen*. Til Trods for Kvalitet mere kan Sort vanskeligt vinde Spillet ved rigtigt Modspil. — Der fulgte:

1. d5—d4!  
2. e3×d4 g5—g4!  
3. f3—f4 Ta8—d8  
4. d4—d5 Te7—e1  
5. d5—d6 Dg7—a1  
6. d6—d7 Da1×b1

7. Dd3—d6† Kf8—g8  
8. Kg2—g3 Db1—b3†  
9. Kg3×g4 Tel—g1†  
10. Kg4—f5 Db3—b1†  
11. Kf5—e5 Tg1—e1†  
12. Ke5—f6 Db1—g6†  
13. Mat

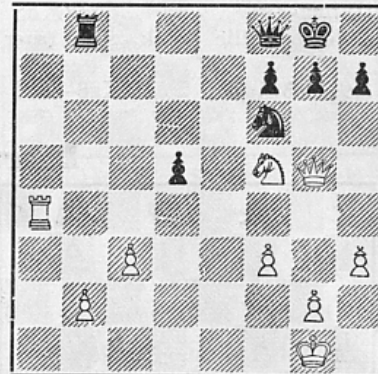

I Københavnsturneringen 1941 fremkom ovenstaaende Stilling mellem *John Nielsen*, Hvid, og *H. Enevoldsen*:

1. Tb8×b2  
2. Ta4—a8 Tb2—b1†  
3. Kg1—h2 Tb1—b8  
4. Dg5×g7†

(men ikke T×T, da der slaas igen med Skak).

4. Df8×g7  
5. Ta8×b8† Dg7—f8  
6. Tb8×f8† Kg8×f8  
7. Kh2—g3 Kf8—e8  
8. Kg3—f4 Ke8—d7  
9. Kf4—e5 Sf6—h5  
10. Sf5—e3 Opgivet

## Springerslutspil.

*Dr. Tarrasch: Das Schachspiel.*

Springerslutspil, altsaa saadanne Slutspil i hvilke der foruden Kongerne kun findes Springere og Bønder, plejer for det meste at forløbe meget dramatisk, ja, sindsoprivende i langt højere Grad, end det er Tilfældet med Taarn- og Løberslutspil. Ved de sidste kan man nemlig med de langtrækkende Officerer lettere uskadeliggøre en Fribonde eller i det mindste holde den under Opsigt eller i værste Fald ved at ofre Officereren forhindre, at der opstaar en ny Dronning. Derimod kan Springeren med sin mindre Aktionsradius langt vanskeligere værges sig mod en Fribonde, og han behøver flere Træk for at nærme sig den. Naar det lykkedes ham, saa behøver den fjendtlige Konge kun at rykke ham ind paa Livet for at bringe ham i største Forlegenhed.

Ej heller kan han i dette Tilfælde ved at ofre sig afværge det værste, men der truer straks en ny Dronning. Disse Forhold bliver gennem det følgende Slutspil fortræffeligt illustreret. Endvidere kan man ogsaa deraf lære, hvorledes Beherskelsen af mange Slutspil lettes ved, at man simpelthen tæller Trækkene i Stedet for at beregne dem. Paa denne Maade kan man langt bekvemmere fastslaa, hvem der først faar Dronning; dog maa man naturligvis tage Hensyn til, hvem der fra Begyndelsen er i Trækket, ligesom man maa være opmærksom paa, at der ikke, naar begge Parter har faaet en Dronning, er opstaaet en Situation, der vil føre til en Katastrofe for den sidst tilkommende Dronning gennem Dronningtab, Dronningafbytning eller lignende.





# Opgaveafdelingen.

Under Ledelse af P. Rasch Nielsen og O. G. Lauritzen.

5611. J. Kohtz og C. Koekelkorn.  
„Das indische Problem“, 1903.

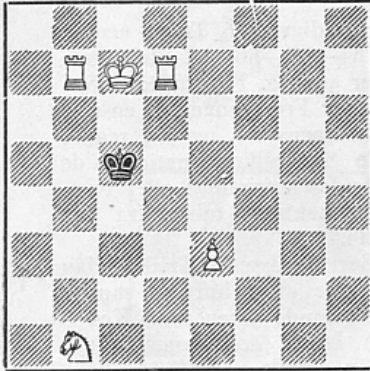

Mat i 4 Træk.  
a) Løsning, b) Biløsning.

5612. A. Hemmingsson.  
Tidskrift för Schack, Juni 1945.

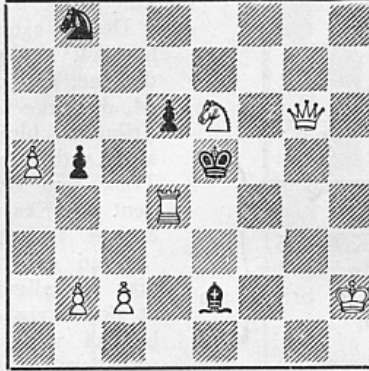

Mat i 3 Træk.

5613. Lars Larsen.  
(Orig.)

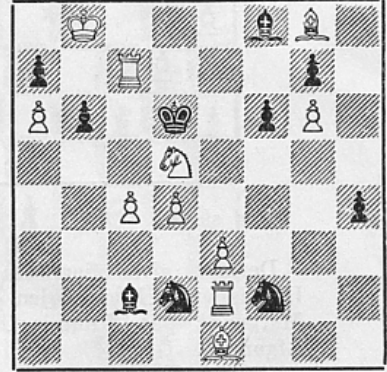

Mat i 3 Træk.

5614. Walther Jørgensen.  
(Orig.)

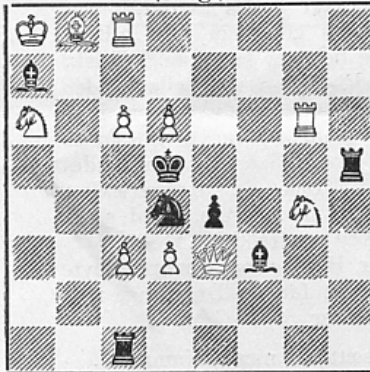

Mat i 2 Træk.

5615. J. Hartong.  
1.Pr. Western Morn. N. and M., 1922

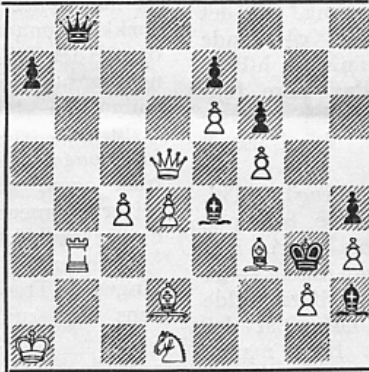

Mat i 2 Træk.

5616. Sven Ekström.  
1. Pr. Arbejdermagasinet, 1939/II.

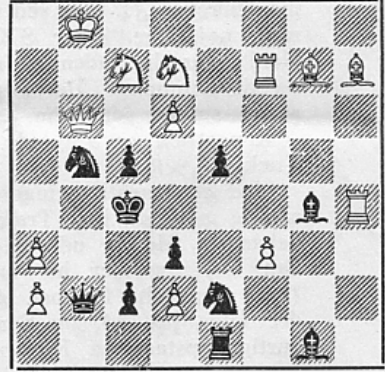

Mat i 2 Træk.

5617. C. Mansfield.  
2. Pr. Swiat Szachowy, 1930.

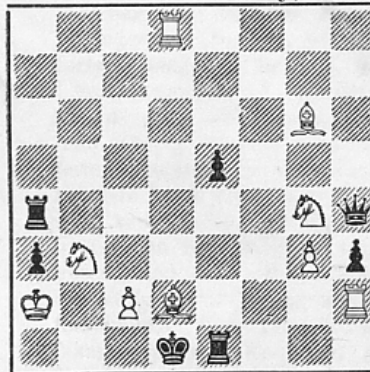

Mat i 2 Træk.

5618. Dr. Monteiro da Silveira.  
1. Pr. El Ajedrez Americano, 1932.

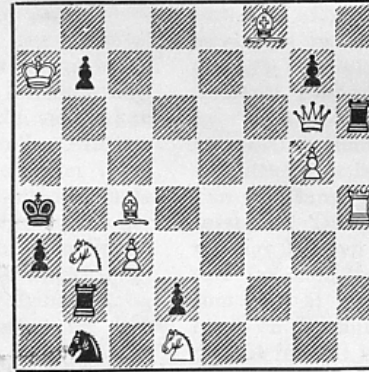

Mat i 2 Træk.

5619. K. Hannemann.  
(Orig.)

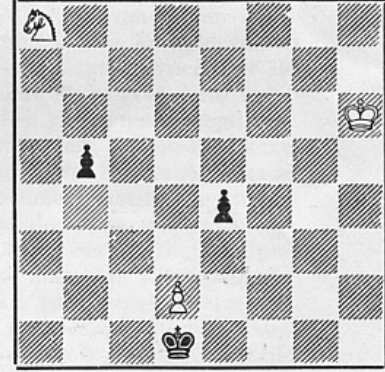

Hvid trækker og gør Remis  
(5 Points).

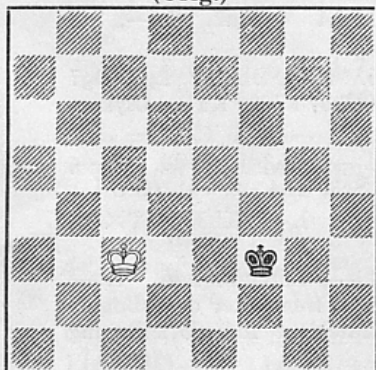
5620. N. Høeg.  
(Orig.)

Sort hjælper Hvid at gøre Sort  
Subretropat i 2 Retraktioner.

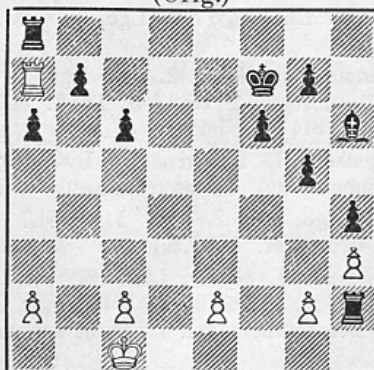
5621. N. Høeg.  
(Orig.)

Sort hjælper Hvid at gøre Sort  
Subretropat i 3 Retraktioner.

5622. P. Rasch Nielsen.  
(Tilegnet Dr. N. Høeg).

Sort hjælper Hvid at gøre Sort  
Subretropat i 6 Retraktioner,  
a) saadan, at Hvid bliver Subretromat  
efter Sorts 7. (tvungne) Retraktion.  
b) uden Opfyldelse af Kravet i a).

Opgave 5611. Biløsning er meddelt os af Hr. K. Lindorff Larsen, Aalborg.

Aarskrift for D. S. K. 1944, som i Aar er blevet stærkt forsinket, er udkommet i det sædvanlige Udstyr. H. V. Tuxen har skrevet Aarsberetningen og en Artikel om Jørgen Møller med et Udvalg paa 28 af hans Opgaver. K. Hannemann skriver om et af ham opfundet Tema, der benævnes Returbaning, og Lars Larsen har en stor Artikel om Skinspilopgaver. Vi anbefaler alle opgaveinteresserede at sikre sig Skriftet, der koster 5 Kr.

## SUBRETROPAT (en ny Form for Retro-Opgaver).

Af N. Høeg.

I 1938 og 1939 (se Skakbladet, Jan. 1939) publicerede jeg nogle Opgaver med Fordringen Retropat; disse vakte berettiget Kritik, fordi den Retraktion, der førte til Retropat, maatte være illegal. Jeg var klar over, at dette kunde undgaas, hvis man i Opgaverne tilføjede f. Eks. en sort Lh1, hvid Bg2 og lod Fordringen være at fremtvinge Retraktionen h2—h1L. Senere har Hr. Frithiof Lindgren haft en endnu bedre Idé, idet han lader den Bonde, hvis Retraktion skal fremtvinges, være fritstillet (Eskilstuna-Kuriren 3129 og 3168). Dette har givet mig den Tanke at gaa endnu videre ved at lade Løseren selv udfinde, hvilken Retraktion, der skal fremtvinges.

Ved *Subretropat* forstaar jeg en Position, hvor Sort (eller Hvid) kun har een eneste mulig legal Retraktion, herfra dog undtagen Positioner, hvor nævnte Retraktion begrundes ved, at sidste *Træk* enten var skakgivende eller det forud for et En-passant-Slag gaende Dobbeltstrik af en Bonde.

Jeg meddeler her et Par forskelligartede Eksempler paa saadanne Opgaver (Nr. 5620 og 5621) og haaber, at mange Løsere vil forsøge sig med dem. For at give Indtryk af Formen af Løsningen af dem, skal jeg notere, at dersom man i den første stiller hvid K paa b3, vilde den kunne løses ved Retraktionerne: 1. Kg2×Sf3, Ka4—b3 2. Kh1×Tg2, Kb5×Ba4.

(Sidstnævnte Eksempel maa ikke betragtes som en korrekt Opgave, idet hvid K naturligvis lige saa vel kunde have retraheret til a3 eller a2 og skabt den sorte B paa et af disse Felter. *Red.*).

Vi slutter os til Dr. N. Høegs Haab om, at Løserne vil give sig i Lag med Retro-Opgaverne. De vil ikke fortryde det, da Løsningen af en Subretropatopgave er en overordentlig morsom Blanding af Løsnings- og Kompositionsvirksomhed. — Skulde en Løser, som er uvant med Retraktioner, ønske et eller andet nærmere belyst, bedes han skrive derom til Opgaveredaktionen (eller eventuelt til Dr. N. Høeg). — Opgaverne indgaar i Løserturneringen, men vi forbeholder os at fastsætte Points for Opgaverne senere, naar vi har set Resultatet af Løsernes Bestræbelser.

## Løsninger til Opgaverne i Juninummeret.

Nr. 5584 af Lars Larsen: 1. Lh5, Sg6 2. Lg6, h5 3. Lb1, h4 4. La2. 1.—, Sf7 2. Lf7, h5 3. Kc2, h4 4. Kc1.

Nr. 5585 af K. Hannemann: 1. Ld4, Dh6 2. Tg6, Dg6 3. Lf6. 1.—, Dh8 2. Lg7, Dg7 3. Tf6 2.—, Dg8 3. Td6. 1.—, Dg4 2. Ka2 3. Tbl†. 1.—, Dh5, h7 2. Kal. Ulykkeligvis biløselig ved 1. g3×D 2. Sf4 3. Td6†.

Nr. 5586 af Walther Jørgensen: 1. Tf8, truer 2. L×Sd7†. 1.—, Lh3 2. Sd3. 1.—, Te5 2. Sc3. Denne gode Romer er dog desværre biløselig ved 1. Sc3, Th4 2. e4! (O.G.L.)

Nr. 5587 af Lars Larsen: 1. Tg8, Sc6 2. Te8. 1.—, Sb7 2. Te8. 1.—, Kb8 2. T×S†. Bondeløs Miniature med 2 Modelmætter. (O.G.L.)

Nr. 5588 af P. Rasch Nielsen: 1. b8(L), Lb8 2. f8(D). 1.—, Ld6 2. Ld6. 1.—, Le5 2. Tf4†! 1.—, Ke5 2. Lc7†. Denne og de 3 følgende Opgaver fremstiller de 4 Bondeforvandlinger, som her er knyttet sammen ved nøjagtig samme strategiske Idé (Offerbaning paa 2 Linier). (O.G.L.)

Nr. 5589 af P. Rasch Nielsen: 1. c8(S), Lc8 2. f8(D)†. 1.—, Lf5 2. Sd6. 1.—, Lb5† 2. b5. 1.—, Le6 2. e6.

Nr. 5590 af P. Rasch Nielsen: 1. b8(T), L×T 2. h8(D)†. 1.—, Lg3 2. Tg3. 1.—, L† 2. K×L. Tvilling: 1. b8(D), Lb8, Le5 2. h8(D)†.

Nr. 5591 af P. Rasch Nielsen: 1. b8(D), Lb8 2. h8(D)†. 1.—, Lg5 2. Dg3. 1.—, Lg3 2. Tg3. 1.—, ~ 2. Db7†. 1. b8(T) strander kun paa 1.—, Lg3.

Nr. 5592 af K. Hannemann: Løserfristen udsat 1 Maaned.

Nr. 5593 af B. Sommer: 1. Te1! Ikke Te2, Te3 eller Te4. (V.R.)

Nr. 5594 af M. M. Barulin: 1. Ta5. Ikke 1. Tg4 eller 1. Lg4.

Nr. 5595 af K. A. L. Kubbel: 1. Dc1. Ikke 1. e3 eller 1. De3.

*Løserlisten (64 Løsere):* H. Boas (alle + 2 B) 251(11), R. Christensen (alle + B 86) 124(9), Hansen, Aalborg, (84 og 90-94) 365(5), Arne Hansen (84, B 86, 87, 90, 94, 95) 140(2), Georg Jensen (90) 7, Peter Jensen (alle ÷ 86 og 88 + B 86) 420, Poul Erik Jensen (alle ÷ 85, 95 + B 86) 83, V. Karlslose (alle ÷ 86 og 88 + B 86) 347, V. Kvist (alle ÷ 85) 133(3), Lars Larsen (alle + B 86) 345(4), Peter Lassen (alle) 480(1), Folmer Løvholm (alle + B 86) 86, Anders Mortensen (alle + 2 B) 57, C. M. Nielsen (86, 87, 89-91, 94, 95) 105(1), Chr. Nielsen (alle ÷ 85, 86 + B 86) 379, Niels Nielsen (alle ÷ 85, 86, 93, 94 + B 86) 102, Vilton Nielsen (87 og 91) 193, Harry Olsen (alle + B 86) 191(15), P. Pedersen (alle ÷ 86, 88, 94, 95 + B 86) 251(2), Helm Petersen (alle ÷ 87) 467(1), A. M. Poulsen (alle + 2 B) 400(3), V. Røpke (alle + B 85) 288(15), M. Simonsen (84-87 + B 86, 91-94) 78(1), Ejnar Sørensen (84-87 + B 86, 89-91) 57, Lyhne Thøgersen (84-91 ÷ 86 + B 86) 231(5), A. Tipsmark (alle ÷ 86, 93 og 95 + 2 B) 198(5), og øvrige Løsere uforandret.

## Dansk Skak Unions Korrespondanceturneringer.

Turneringsleder: Skorstensfejermester *Aage Mogensen*, Dronninglund.

Indskud indbetales paa Giro Nr. 133 73 samtidig med Indmeldelsen. — Spørgsmaal til Turneringslederen vedlægges Svarporto. — Angiv ved Rapport Klasse og Gruppe Nummer.

*Landsholdsklassen 42:* P. Korning har vundet over Axel Nielsen i Omkampen og er dermed Danmarksmester for 1942. — Til Lykke med det, Korning.

*L 44:* Westerman har vundet over Gregersen, Remis mod Axel Nielsen og P. Gram. Henry Pedersen har vundet over R. Nielsen og Højboøge. Korning vundet over Højboøge, Remis mod P. Gram og Axel Nielsen. P. Gram har vundet over Sich, Remis mod Højboøge. Axel Nielsen har vundet over Rich. Poulsen.

*Mesterklassen:* 27: 1-4, 1-7, 1/2. — 29: 8/4, 3-4, 7/2, 1/2, 4/5, 8/3. — 30: 4/2. — 32: 5/3.

*I Klasse:* 62: 4-7, 1-5, 1-2, 2-3, 2/4, 2-5, 2/6. — 65: 5/4. — 66: 1/2. — 67: 6/4, 4/2. — 69: 2/3, 7/4, 5/4, 5/7, 1/4. — 70: 3/7, 1/7, 1/4. — 71: 6/2. — 72: 4/1. — 74: 4/5, 2/5. — 75: 5-1. — 76: Nr. 5 udgaar, Partier indsendes til Bedømmelse.

*II Klasse:* 92: 2/7. — 100: 5/7, 5/4. — 102: 2/3, 2/4. — 103: 4/6, 4-5, 4/2, 2/6, 6 udgaar, Partier indsendes. — 105: 6/4, 7/5, 2-4. — 106: 7-3, 4-7. — 107: 3/6. — 108: 2/3, 2/7. — 109: 1/7, 7/3, 4/7, 7/5. — 110: 2/3, Nr. 1 udgaar, Partier indkaldes. — 111: 3/7. — 113: 5/7, 4-5, 6/7. — 114: 6/3, 6/5. 115: 7/1. — 116: 5/3, 4/3, 4/1, 7/3, 6/3, 6-4. — 117: 5/2. — 118: 7/6, 5/1, 1/2, 5/7, 1/7, 4-5. — 119: 7/5, 1-3, 3/5, 3/7, 4/2, 4/5, 6/5, 6-7, 7/4. — 121: 4/5. — 122: 3/6, 5-1, 3/2. — 123: 4/7.

*III Klasse:* 131: 4/6. — 132: 7/1. — 133: 2/4. — 136: 5/4. — 138: 1-3, 6/3, 6/7. — 139: 5/1, 7/4, 5/6. — 142: 5/6, 7/5. — 146: 1/2. — 147: 6/3, 6/4, 6/2, 1/2. — 149: 7/1, 2/1, 6/5, 6/1. — 150: 6/2, 4/3, 7/2, 4/2, 5/2. — 151: 3/6. — 152: 3/4, 4/5. — 153: 5/4. — 154: 6/3, 6/1, 6/7, 4/6, 5/3, 4/3. — 155: 2-3, 2/1, 5/6, 5/1, 5/3. — 156: 3/1, 6/4, 6/2. — 157: 5/3, 2/3. — 158: 1/4, 1/3. — 160: 4/5, 2/6. — 162: 7/3, 4/1, 6/1. — 166: 5/6, 5/1, 5/3, 7/3.

*IV Klasse:* 24: 4/7. — 25: 3/7, 1/5, 1/2. — 27: 3/4. — 28: 6-7, 3/5. — 29: 4-5, 1-3, 5/3, 1/4. — 30: 3/5, 7/3, 3/1, 4/1. — 31: 7/4, 1/5, 7-3. — 32: 7/5. — 33: 3/4, ikke 2/3 men 2-3. — 34: 2-7, 3/4. — 35: 5/2, 3/1, 3-7, 7/1. — 36: 3/2, 6/2, 6/4, 6/5. — 37: 4/3, 4/1. — 38: Alle Partier mod 5 slettes. — 39: 2/3, 3/1, 2/1, 2/4. — 40: 4/3. — 41: 5/6, 5/7, 5/2, 5/3, 5/1, 5/4, 4/2. — 42: 3/7, Nr. 4 udtræder, Partier indsendes. — 43: 1/5, 4/2, 2/3, 4/3, 2/1. — 44: 3/6, 3/7, 2/7, 2/1. — 45: 7/5, 7/4. — 46: 5/6, 7/6. — 47: 1/2. — 48: 7/2. — 49: 7/5, 5/4. — 50: 2/3, 2/5. — 52: 1/6, 5/3, 5/6.

Grupper starter, naar der foreligger 7 Indmeldelser til samme Klasse. Indskud er til Mesterklassen Kr. 12,00, I Klasse Kr. 9,50, II, III og IV Klasse Kr. 7,00. — Mod de Spillere, som ikke svarer deres Modspillere og ikke overholder Reglementet, vil der blive skredet ind med haard Haand, og de vil i grovere Tilfælde blive udelukket fra efterfølgende Turneringer. Det er meningsløst, at den pligtopfyldende Spillere skal spille Tid og Porto paa sløstige Modstandere. — De Spillere, som ikke vil tage Hensyn til andre, kan vi godt undvære.

<i>M 22:</i>	Pts.	Pr.	<i>M 24:</i>	Pts.	Pr.
1. Chr. Meedom, Skibbild	2½		1. J. Christiansen, Janderup	1½	
2. A. Dall, Haderslev	4	1.-3. 25,66	2. L. P. Lauritsen, Vanløse	4½	1. 40,32
3. M. Steengaard, Kolding	2½		3. C. Andersen Femø	3	1.-2. 18,34
4. A. Palmquist, Haarlev	4	1.-3. 25,66	4. A. Hansen, Aabybro	1	
5. Tønnes Aggestrup, Stege	4	1.-3. 25,66	5. H. Hansson, København	3	1.-2. 18,34
6. L. M. Pedersen, Vejen	1		6. O. Hansen, Aalborg		Udtraadt
7. Lars Hansen, Silkeborg	3		7. E. Petersen, Lunderskov	2	

II 97:			III 124:		
	Pts.	Pr.		Pts.	Pr.
1. K. Nielsen, Hedensted	3½		1. P. J. Pedersen, Tryggevalde	3	
2. C. Johansen, København	2		2. C. Rasmussen, Nørresundby	6	1. 18,00
3. E. Andersen, Svaneke	1½		3. E. Øster, Gentofte	2	
4. H. Johansen, København	1½		4. M. Christensen, Vaarst	1	
5. E. Knudsen, Søborg	4½	2. 14,00	5. A. Andersen, Viborg	0	
6. J. Jørgensen, Bred	4	3. 11,35	6. K. Poulsen, Vanløse	5	2. 14,00
7. M. Sørensen, Rødkærsbro	5	1. 16,65	7. E. Sølbech, Arnum	4	3. 10,00

III 121:			III 143:		
	Pts.	Pr.		Pts.	Pr.
1. P. Nysten, Randers	3	3. 3,00	1. Damgaard Christensen, Kbh.	5	2. 14,00
2. C. Andersen, Freltofte	1½		2. Beier Jensen, Herning	2	
3. V. Christensen, Valby	3	3. 3,00	3. L. R. Pedersen, Ullerslev	5½	1. 16,00
4. E. B. B. Sørensen, Bedsted	4½	1.-2. 18,00	4. Alfreds Storm, Rønne	1	
5. A. Fogh. Nielsen, Kolding	2½		5. R. Nielsen, Skanderborg	4½	3. 12,00
6. Chr. Johansen, Hedensted	4½	1.-2. 18,00	6. L. Christiansen, Sønderborg	0	
7. John H. Larsen, Søborg	2		7. J. Lind, Odense	2	

III Klasse 144: I Juli Bladet er glemt: 2. Pr. Kr. 14,00: K. W. Lund, Søborg.

Der indbydes hermed til Deltagelse i Landsholdsklassen. Indtegning maa ske inden 15. August eller 14 Dage efter Bladets Modtagelse. Ret til Deltagelse har Spillere, der i en Mesterklasse har opnaaet en Gevinst paa 80 0/0, samt tidligere Deltagere i Landsholdsklassen, der har opnaaet en Gevinst paa over 40 0/0 i denne.

## Meddelelser.

### Nye Medlemmer.

1. Hovedkreds: Studenterforeningens Skakklub, 40 Medlemmer. Formand: Fuldmægtig H. Norman Hansen, Vejrogade 8<sup>3</sup>.

5. Hovedkreds: Kjølke Skakklub, 5 Medlemmer. Formand: Søren Østergaard, Kjølke.

Vi byder de nye Medlemmer hjertelig velkommen!

### Ændring til Klubfortegnelsen

Ny Formand i Dalum-Hjallese Skakklub: Skovlund Mortensen, Zakariasvej 20, Hjallese.

### Skakbladets Forsinkelse.

Det sidste Nummer af Bladet kom meget sent ud til Læserne, hvad der naturligvis var dobbelt uheldigt paa Grund af Indbydelsen til Turneringen i Odense. Det kan nu meddeles, at Fejlen formentlig ligger hos Postvæsenet, hvor Sagen for Tiden er Genstand for en Undersøgelse.

### Rettelse.

I Juni-Nummeret meddeltes, at det var V. Juul Hansen, der førte de sorte Brikker mod Broholm i Partislutningen fra April-Num-

meret. Dette er ogsaa rigtigt, men beklageligvis var vi ikke opmærksomme paa, at ogsaa i det næste Slutspil i samme Nummer var Navnene byttet om, idet V. Juul Hansen ogsaa her førte de sorte Brikker. Fejlen bedes undskyldt!

### Skak med Krigsfanger.

Onsdag den 18. Juli 1945 spillede en Skakmatch mellem et Hold fra Skakklubben „Taarnet“, Sct. Hans Hospital, og et Hold russiske Krigsfanger fra Jægersprislejren.

Russerne ankom til Roskilde Kl. 17. De blev inviteret paa Smørrebrød og Øl.

Under Spisningen talte Formanden for „Taarnet“, Plejer Tonni Andersen, og bød Gæsterne velkommen samt fremhævede deres store Indsats i Krigen og deres Medvirken til Danmarks Befrielse.

En Russer udtalte sine Kammeraters Tak, en Tolk oversatte, Bordet hævdes, og man satte sig til Skakbrættene.

Hvert Hold var paa 13 Mand. Efter nogle spændende Kampe blev Resultatet, at „Taarnet“ sejrede med 8 vundne og 5 tabte Partier.

Aftenen sluttede med fælles Kaffebrød.

## Klubmeddelelser.

### Heinsvig Skakklub

afholdt Lørdag den 26. Maj sin halvaarlige Generalforsamling. Formanden, Laurids Lauridsen, bød velkommen og aflagde Beretning. Klubben har i det forløbne Aar deltaget i forskellige Turneringer, bl. a. ved Unionskampen i Esbjerg, hvor 6 Spillere deltog i B-Rækken og opnaede 3 Points, som gav Ret til Deltagelse i Omkamp, hvori Deltagelsen ikke kunde gennemføres paa Grund af Trafikvanskeligheder. Ligeledes har Klubben deltaget i en Pokalturnering i Vorbasse mellem Vorbasse, Gesten, Egtved, Grindsted og Heinsvig. Klubben kom til at staa lige med Grindsted som Nr. 1, men tabte i en Omkamp senere.

Ligeledes har Klubben deltaget i en Pokalturnering i Filskov mellem Give, Øgelund, Grindsted, Filskov og Heinsvig. Der spilledes i 2 Klasser med 8 Spillere i hver. Heinsvig vandt 1. Klasse med 11 Points. I 2. Klasse opnaedes 6 Points.

Derefter aflagde Kassereren, Ejner Terp, Regnskabet, der sluttede med en Kassebeholdning paa 724 Kr. Regnskabet godkendtes

Laurids Lauridsen genvalgtes til Formand. Til Bestyrelsen nyvalgtes Jens Chr. Lauridsen.

### Aalborg Skakforening

afholdt sin aarlige Generalforsamling d. 28. Juni. Formanden, Disponent G. Østergaard, maatte notere en mindre Tilbagegang i Medlemsantal, hvilket skyldtes, at Foreningen en Tid havde været uden Lokaler. Af samme Grund var heller ikke Vinterturneringen spillet færdig. Foreningen har nu midlertidigt faaet overladt Lokaler i Teknisk Skole. Vinterturneringen vil herefter blive færdigspillet,

medens Sommerturneringen maa opgives. Der er Haab om at opnaa gode Lokaler til Vinter. En Juniorafdeling paatænkes oprettet. Saavel Beretning som Regnskabet, der aflagdes af Kassereren, A. Christensen, godkendtes

De afgaaende Bestyrelsesmedlemmer, Formanden, G. Østergaard, Kassereren, A. Christensen, og Kaj Aasted samt Suppleanterne O. Hansen og Dannow Madsen, genvalgtes. Ligeledes genvalgtes de afgaaende Revisorer, A. P. Nielsen og A. Oppenländer.

### Skakklubben „Springeren“, Kolding,

afholdt Søndag den 1. Juli en Udflugt med Damer til Løverodde ved Kolding Fjord. Samtidig foretoges en Præmieuddeling for Vinterturneringen.

Præmielisten er følgende:

1. Klasse: E. Vaaben Andersen, L. Eskelund-Hansen, Wm. Olsen og R. Nielsen. —
2. Klasse: M. Thomhaw, Anker Nielsen, Hans Hansen, B. Steffens og K. Knudsen. —
3. Klasse: A. Drægert og T. Kjærside.

En af Klubben udsat Opmuntringspræmie tilfaldt Aage Hansen.

Klubmester blev Vaaben Andersen, der høstede fortjent Bifald for sin Indsats.

Vinterturneringen har været præget af de vanskelige Forhold, men Turneringen var dog blevet gennemført.

I Foraaret har Klubben spillet en Turneringskamp med nogle hollandske og belgiske Krigsfanger, der den Gang befandt sig i Byen.

Klubben, der kun er 4 Aar gammel, er i rivende Fremgang og har i Vinterens Løb haft en Tilgang paa en halv Snes Medlemmer, hvorefter Medlemstallet nu er oppe paa 33.

Den helt igennem vellykkede Udflugt, hvori deltog ca. 30 Personer, sluttede med et Par Timers Dans.

SKAKBLADET, udgivet af Dansk Skak Union, udgaar hver Maaned. Abonnement kan tegnes paa Bladets Ekspedition samt paa Postkontorerne i Danmark, Norge og Sverige à Kr. 5,00 pr. Aar, øvrige Udland Kr. 6,00 pr. Aar. Enkelt Numre faas i Ekspeditionen à Kr. 0,50.

Dansk Skak Union:

Formand: Overassistent F. K. Villumsen, Østergade 18, Næstved. Telefon 895.

Sekretær: Sagfører Karl Flemin, Vestergade 8, Odense. Telefon 3062, privat 461.

Tillige Leder af Unionens Propaganda.

Kasserer: Kasserer A. Buusmann, Jansvej 56, København S. Tlf. Amager 2852.

Korrespondanceturneringens Leder: Aage Mogensén, Dronninglund.

Redaktion: Ledende Redaktør og Redaktør for Partiafdelingen:

Julius Nielsen, Teglkasvej 16, Kastrup.

Opgaveafdelingen: P. Rasch Nielsen, Damhusboulevard 37, København Valby, og

O. G. Lauritzen, Aalekistevej 213 A1, Vanløse.

Skakbladets Ekspedition: Vesterbrogade 21, St. o. G., København V. Telf. Eva 666.

Afleveret til Postvæsenet d. 28. Juli 1945.

A. Backhausens Bogtrykkeri, Horsens.

*Dansk Skakforlag*  
**er lukket fra 3. til 12. August**

begge Dage incl.

**Villads Junker: Dansk Korrespondanceskak**

faar overalt de fineste Anmeldelser. — Bogen er kun trykt i 500 Eksemplarer, og vil snart være udsolgt. . . . . **Pris Kr. 12,75**

Den 18. ds. udkommer

**Bjørn Nielsen: Nimzowitsch, Danmarks Skaklærer.**

Bogen, der indeholder 100 Partier med Stormesterens egne Noter og Skakcauserier, bliver paa 440 Sider, og Prisen er . . . . . **Kr. 13,75**

Ønsker De Bogen paa Udgivelsesdagen, bestil den da straks hos Deres Boghandler eller direkte fra Dansk Skakforlag.

**E. Holm: 55 Schackstudier** . . . . . Kr. 1,50

**Collijn-Turneringen 1938**, indh. 45 Partier og 21 Problemer . . . . . „ 1,50

**Landskampen Sverige—Finland Marts 1945**

Bogen, der er duplikeret paa Phoenix Papir, indeholder alle Landskampens 16 Partier med Noter. . . . . Kr. 1,50

**Frederiksberg Skakforenings Jubilæums-Festskrift**

er udkommen. 32 Sider . . . . . Kr. 2,00

Den svenske Udgave af

**Euwe: Spelöppningsteori**, Hf. I—XII. . . . . Kr. 36,00

foreligger nu komplet. Udgaven er den smukkeste tænkelige paa fint træfrit Papir. Sælges gerne paa Afbetaling med Kr. 4,50 i maanedlig Rate.

**After paa Lager:**

Ståhlberg: Schack och Schackmästare . . . . . Kr. 4,75

Snosko Borowsky: Hvordan en ikke spiller Sjakk. . . . . „ 3,00

**Bjørn Nielsen: Kongeangrebet** (alle Tidens bedst anmeldte Skakbog) „ 8,50

Enevoldsen, Jens: CENTRUM . . . . . „ 3,50

Christensen, Alfred: I CAISSAS TJENESTE . . . . . „ 4,75

Valby Skakklubs Jubilæumsskrift (anmeldt i Februar Skakbladet) . . . . . „ 1,50

**Skakbrikker**, hvide og røde, ulakerede, i Papæske . . . . . „ 8,25

— hvide og røde, lakerede, i Trææske . . . . . „ 10,50

**Sammenfoldigt Papskakbrædt**, med Tal og Bogstaver, 42×42 cm „ 2,50

— — — — 46×46 — „ 2,35

— — — — 48×48 — „ 3,00

**Firdelt Papskakbrædt**, 42×42 cm (fylder 21×21 cm) . . . . . „ 4,00

**Noteringshefter** til 50 Partier à 60 Træk . . . pr. Stk. 75 Øre, 10 Stk. „ 7,00

**Korrespondancepakken** med 200 Skakkort, 1 Noteringshefte samt 6 Rapportlister af de nye, der fremtidig skal bruges. . . . . „ 4,00

2 humoristiske **Postkort med Skakspillere** . . . . . „ 0,35

**Medlemskort for Skakklubber** (Kvittering til 8 Kvartaler) 30 Stk. „ 1,00

**Altid franco Levering!**

**DANSK SKAKFORLAG**, ARNE HANSEN,

Tlf. Aabybro 82.

Aabybro.

Postgiro 18863.