

Hr G Thomas
Lindentorgvej 10

Vanløse

292

SKAKBLADET

Medlemsblad for Dansk Skak Union



OKTOBER 1939
35. AARGANG NR. 10

Indeholder:

FIDE's Turnering i
Argentina

*

Symmetri

*

Partier

*

Opgaver

*

Dansk Skak Unions Korre-
spondanceturneringer

*

Meddelelser

I Løssalg 50 Øre pr. Stk.

„Fix“ og „Triumf“ Skakure er endnu ikke steget i Pris.

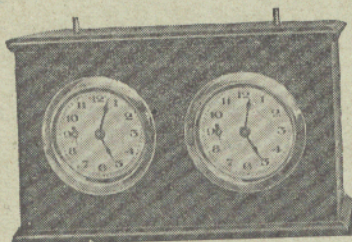

Danmarks førende Skakur „**FIX**“ har Gangviser og Faldvinge, bedste Værker og bedste eksisterende Standsemekanisme; poleret Mahogni.

Pris 24 Kr.

„**TRIUMF**“ Skakur i lyst Mahogni og Værker med Faldvinge er et godt Ur til den lave Pris 17 Kr.

Begge Typer sendes paa Prøve.

2 Aars Garanti.

Th. Sandorff,

Wilkenstvej 25, København F. Tlf. Goth. 5037 y.

E. PARSHØJ

GULDSMED & SØLVSMED
ØSTERBROGADE 98 KØBENHAVN Ø.
TELF. CENTR. 2598

PRÆMIER JUBILÆUMSGAVER

Udført efter kunstneriske Tegninger

Afgang fra Kunstakademiet i 1909
som Billedhugger

Haandværker's Sølvmedaille for
Ciclering 1900 - E. PARSHØJ

Haandværker's Sølvmedaille for
Gravering 1910 Fru B. PARSHØJ

Kunstindustriell Præmie Sølv-
medaille 1904 - E. PARSHØJ

PRÆMIER

STORT
UDVALG

L. ERLANDSEN
Sølv- & Guldsmed
Frederikshavn

Norsk Sjakkblad

(organ for Norsk Sjakkforbund)

10 hefter å 8 sider
pr. år.

Abonnementspris
2 kr. årlig.

Adr.:

„Høili“, Tyholtvejen,
Trondhjem, (Norge).

F.I.D.E.s Regler for Skakspillet

nedsat til 75 Øre mod Indbetaling paa Giro 20801
eller Indsendelse af Frimærker. Forsendelse mod Op-
krævning finder ikke Sted. 6 Eksemplarer 20% Rabat.

SKAKBLADETS EKSPEDITION

Vesterbrogade 21, St. o. G. - København V.

Deutsche Schachzeitung

Organ für
das gesamte Schachleben
Herausgegeben von

M. Blümlich, H. Ranneforth, J. Halumbirek
unter ständiger Mitarbeit von

A. Becker, E. Eliskases,

M. Euwe, E. Grünfeld,

G. Kieninger und H. Müller.

Gegründet 1846.

Erscheint monatlich.

Preis halbjährlich RM 4.

Probeheft kostenlos.

Verlag Walthers de Gruyter & Co.
Berlin W 35

Dansk Skak Unions Emblem i Sølv

udført paa Dansk Skak Unions Foranstaltning
leveres i to Størrelser:



Med Knap 2,00 Kr. pr. Stk. + Porto

Med Naal 1,50 Kr. — —

10 Stk. portofrit.

Sendes mod Efterkrav
ved Henvendelse til

Skakbladets Ekspedition,
Vesterbrogade 21, St. o. G., København V.

SKAKBLADET

Medlemsblad for Dansk Skak Union

REDAKTION:

Ansvarshavende Redaktør og Redaktør af Partiafdelingen:

Alfred Christensen.

Redaktører af Opgaveafdelingen: P. Rasch Nielsen og O. G. Lauritzen.

MEDARBEJDERE:

Poul Hage, H. Norman-Hansen og Jul. Nielsen.

35. Aargang

Oktober 1939

Nr. 10

FIDE's Turnering i Argentina.

Det lovede udførlige Referat om Turneringen maa vente til næste Nummer. Forbindelsen med Flyvepost er øjensynligt afbrudt som Følge af Krigen, og Korrespondancerne til Unionen maatte derfor udeblive.

Det har under disse vanskelige Forhold været os en dobbelt Glæde, at der gennem Ritzaus Bureau er bleven udsendt regelmæssige Meddelelser til en Række Dagblade om Turneringens Forløb, saaledes at dens Resultater med stor Nøjagtighed har kunnet følges i Pressen.

Det var en Fornøjelse, at det danske Hold ved den indledende Turnering kunde placere sig i Hovedgruppen, at Holdet derefter maatte indtage Sidstepladsen i denne Gruppe skal ikke kommenteres paa nuværende Tidspunkt. Skakbladets Redaktør vil utvivlsomt ved sin Hjemkomst paa levende og interessant Vis skildre de nærmere Omstændigheder ved Turneringen.

Turneringens Slutresultat blev følgende:

Hovedturneringen.

Tyskland	36
Polen	35 $\frac{1}{2}$
Sverige	33
Argentina	32 $\frac{1}{2}$
Estland	32 $\frac{1}{2}$
Böhmen-Mähren	32
Holland	31 $\frac{1}{2}$
Letland	31 $\frac{1}{2}$
Palæstina	26
Frankrig	24 $\frac{1}{2}$
Chile	22
Litauen	22
Kuba	21 $\frac{1}{2}$
Brasilien	21
Danmark	18 $\frac{1}{2}$

Den saakaldte »Trøstturnering«.

Island	28
Canada	28
Norge	27
Uruguay	26
Bulgarien	25 $\frac{1}{2}$
Ecuador	21
Guatemala	15 $\frac{1}{2}$
Irland	15 $\frac{1}{2}$
Peru	14
Bolivia	10
Paraguay	9 $\frac{1}{2}$

Verdensmesterskabet i Skak for Damer vandtes atter af Mrs. Menciahkov-Stevens.

Umiddelbart før Bladets Trykning
indløb følgende fra Argentina:

De danske Spilleres Resultater i Forgruppeturneringen.

Jens Enevoldsen 3½ Points i 6 Partier. Vundet mod O'Hanlon, Irland, F. H. Scheltinga, Holland, og N. Ponce, Ecuador. Remis mod L. Piazzini, Argentina. Tabt til Baldur Møller, Island, og V. Mikenas, Litauen.

Chr. Poulsen 3½ Points i 6 Partier. Vundet mod Donovan, Irland, A. Asgerisson, Island, og J. Sierra, Ecuador. Remis mod N. Cortlever, Holland. Tabt til J. Bolbochan, Argentina, og P. Vaitonis, Litauen.

Alf. Christensen 2½ Points i 5 Partier. Vundet fra G. Kerlin, Irland, og Carlos Guimard, Argentina. Remis mod M. Luckis, Litauen. Tabt til A. D. de Grooet, Holland, og Suares Davila, Ecuador.

Ernst Sørensen 2½ Points i 5 Partier. Vundet mod W. Minnis, Irland. Remis mod L. Prins, Holland, Thorvaldsson, Island, og P. Tautvaisas, Litauen. Tabt til I. Pleci, Argentina.

Øjvind Larsen 1½ Points i 2 Partier. Vundet fra J. F. Uzibilaga, Ecuador. Remis mod G. Arnlaugsson, Island.

I Dameturneringen er der 20 Deltagere. Efter 8. Runde er Stillingen:

1. Vera Menchik, England, 8 Points, 2. Sonja Graf, der ikke spiller for nogen Nation, 6 Points + 1 Hængeparti, 3.—5. Berna Carrasco, Chile, *Ingrid Larsen*, Danmark, og Friedl Rinder, Tyskland, hver 6 Points.

Partier fra Forturneringen.

1. R. 24/8. — Hvid: *L. Engels*, Tyskland. Sort: *Rodrigues Hurtado*, Bolivia.

1. d4, Sf6 2. Sc3, e6 3. e4, d5 4. Lg5, Le7 5. e5, Sf—d7 6. h4, c5 7. Sb5, Db6 8. L×e7, K×e7 9. Dd2, c×d4 10. 0—0—0, Td8 11. Th3, Kf8 12. Dg5, Sc6 13. Tg3, g6 14. Dh6†, Kg8 15. h5, Sc×e5 16. f4, Sc4 17. Sf3, Se3 18. Sg5, Sf8 19. S×h7. Sf5 20. Sf6† Mat.

2. R. 25/8. — Hvid: *Rene Letelier*, Chile. Sort: *L. Engels*, Tyskland.

1. d4, f5 2. e4, f×e4 3. Sc3, g6 4. S×e4, d5 5. Sg5, c5 6. S—f3, Sc6 7. Se5, Sh6 8. Ld3, c×d4 9. S×c6, b×c6 10. S×h7, Dd6 11. Sg5, e5 12. De2, Le7 13. Ld2†, e4 14. L×e4, d×e4 15. S×e4, De6 16. 0—0, Sf5 17. Tf—e1, Kf8 18. Dd3, c5 19. g3, c4 20. Df3, Lb7 21. Sg5, D×e1†. Opgivet.

1. R. 24/8. — Hvid: *P. Keres*, Estland. Sort: *G. Ståhlberg*, Sverige.

1. e4, e6 2. d4, d5 3. Sd2, c5 4. Sg—f3, Sc6 5. e×d5, e×d5 6. Lb5, c4 7. 0—0, Ld6 8. b3, c×b3 9. a×b3, Sg—e7 10. Te1, 0—0 11. Sf1, Lg4 12. c3, Dc7 13. La3, Tf—d8 14. Ld3, L×a3 15. T×a3, Df4 16. Le2, Sg6 17. Se3, Le6 18. g3, Dd6 19. Ta2, h6 20. Ld3, Lh3 21. Sd2, Sc—e7 22. f4, Ld7 23. Sf3, b5 24. Se5, S×e5 25. f×e5, Db6 26. b4, a5 27. b×a5, T×a5 28. Db3, T×a2 29. D×a2, Dc6 30. Da3, Sg6 31. Tb1, Tb8 32. Db4, Sf8 33. Db3, Le6 34. Kf2, b4 35. c×b4, Db6 36. Dd2, Sd7 37. b5, f6 38. e×f6, S×f6 39. Tc1, Ld7 40. Kg1, Tf3 41. Sg2, Se4 42. Sf4, Sg5 43. Kg2, Lg4 44. Tf1, Tf8 45. h4, Sf3 46. Le2, T×f4 47. L×f3, T×d4 48. L×g4, T×g4 49. De5!, Dg6 50. b6, Tb4 51. D×d5†, Kh7 52. Tf8, Dc2 53. Kh3, Tb2 54. Dg8†, Kg6 55. h5†, K×h5 56. Df7†, Opgivet.

2. R. ²⁵/_R. — Hvid: *Scheltinga*, Holland. Sort: *J. Enevoldsen*, Danmark.

1. d4, Sf6 2. c4, e6 3. Sf3, b6 4. e3, Lb7 5. Ld3, d5 6. Sc3, Sb—d7 7. 0—0. Ld6 8. b3, a6 9. Lb2, 0—0 10. De2, Se4 11. Tf—d1, De7 12. a3, f5 13. b4, d×c4 14. L×c4, Kh8 15. Ta—c1, Sg5 16. S×g5, D×g5 17. f4, Dh6 18. Sb1, Sf6 19. Sd2, b5 20. Lb3, Ta—e8 21. Sf3, Sd5 22. a4, b×a4 23. L×a4, Tb8 24. Se5, S×b4 25. Sd7, Sd5 26. S×f8, S×e3 27. S×e6 (hvis D×e3, saa L×f4, Sg6), D×e6 28. Td3, L×f4 29. Tf1, L×h2† 30. K×h2, Sg4† 31. D×g4, f×g4 32. Lb3, De2, Hvid opgav.

4. R. ²⁷/_S. — Hvid: *Chr. Poulsen*, Danmark. Sort: *A. Asgeirsson*, Island.

1. e4, c5 2. Sf3, d6 3. Sc3, Sf6 4. d4, c×d4 5. S×d4, g6 6. Lg5, Lg7 7. Dd2, a6 8. f3, Sc6 9. Sb3, 0—0 10. 0—0—0, a5 11. Lb5, Le6 12. h4, Dc7 13. Lh6, Sb4 14. L×g7, K×g7 15. Kb1, Db6 16. a3, L×S 17. c×b3, Sa6 18. g4. Sc5 19. Ka2, Se6 20. Lc4, Dc5 21. Ld5, Ta—b8 22. h5, g5 23. Sa4, Db5 24. Lc4, De5 25. Sb6, Dc5 26. e5, D×e5 27. Th—e1 Dc5 28. Sa4, Dc8 29. L×e6, f×e6 30. D×g5†, Kh8 31. Tc1, De8 32. T×e6, b5 33. Tc7, Tg8 34. Df5, b×a4 35. Te×e7, a×b3† 36. Ka1, Tf8 37. T×h7†, Opgivet.

1. R. ²⁴/_S. — Hvid: *W. Minnis*, Irland. Sort: *Ernst Sørensen*, Danmark.

1. d4, Sf6 2. Sf3, e6 3. c4, Lb4 4. Ld2, L×d2 5. Sb×d2, d5 6. e3, Sb—d7 7. Tc1, 0—0 8. Ld3, Te8 9. 0—0, e5 10. d×e, S×e5 11. S×e5, T×e5 12. Sf3, Lg4 13. Le2, L×f3 14. L×f3, c6 15. Db3, De7 16. c×d, S×d5 17. Tf—d1, Sd—f6 18. Dd3, Ta—e8 19. Dd6, Kf8 20. D×e7†, K×e7 21. Kf1, Td8 22. Ke2, Ta5 23. T×d8, K×d8 24. Td1, Kc7 25. a3, Tb5 26. Td2, Sd7 27. Tc2, Sb6 28. b4, a5 29. b×a, T×a5 30. Tc3, Sc8 31. Le4, g6 32. Ld3, Sb6 33. Lc2, Sc8 34. h4, Sd6 35. Ld3, b6 36. g3, c5 37. Kd2, c4 38. Lc2, Td5† 39. Ke2, b5 40. Ke1, Kb6 41. Ke2, Kc5 42. e4, Te5 43. Te3, Se8 44. f4, Te7 45. Kd2, Sc7 46. Te1, Se6 47. e5, Sd4 48. Ld1, Ta7 49. Te3, Sf5 50. Tc3, Kd4 51. Le2, h5 52. Kc2, Se3 53. Kb2, Tb7 54. Tc1, b4 55. a×b4, T×b4† 56. Ka2, c3 57. Tb1, Ta4† 58. Kb3, Ta8 59. Tc1, Tb8† 60. Ka3, c2 61. Ka2, Kc3 62. Lf3, Tb6. Opgivet.

Symmetri. En Humoreske i Stedet for en Analyse.

’Af P. S. Leonhardt. — Efter Deutsches Wochensach.

Det var under en af de senere Aars store internationale Turneringer. En bekendt Skakven og Mæcen havde inviteret mig og en anden Mester, der regnede sig til de »Store«, til en Middag. — Vi havde spist fortræffeligt og sad nu ved Kaffen og Kognak’en og sludrede om dette og hint fra Caissas Rige. Sluttelig spurgte vor Vært forbindtligst Stormesteren, om han vilde gøre ham den Fornøjelse at spille et Parti mod ham:

»Det vil jo ikke volde Dem noget Besvær, og De kan gøre kort Proces, der forlanges ingen Skaansel«.

Den stormægtige indvilgede naadigt, men bad sig undskyldt et Øjeblik og forsvandt ud af Værelset. Et Skakspil blev bragt, og medens vi stillede Brikkerne op, sagde min Bekendt:

»Se, kære Ven, Herr X gaar for at være Ekspert i Firspringerspil. Hvordan skal jeg bedst forsvare mig, naar han vælger denne Aabning?»

»Ja, mente jeg, det kan man jo ikke saadan sige i faa Ord. Men alt ialt kan man anbefale Sort at aabne saa symmetrisk som muligt, altsaa at gøre de

samme Træk som Hvid. Naturligvis saa længe det kan gaa an, og man ikke taber noget derved«.

De sidste Ord havde Stormesteren, som nu viste sig, hørt, og han bemærkede med et lidt overlegent Smil: »Kopiering straffes ogsaa i Skak«.

Spillet begyndte, og ganske rigtigt, Stormesteren, som havde trukket Hvid, styrede ind i Firspringersspillet.

- | | |
|-----------|--------|
| 1. e2—e4 | e7—e5 |
| 2. Sg1—f3 | Sg8—f6 |
| 3. Sb1—c3 | Sb8—c6 |
| 4. Lf1—b5 | Lf8—b4 |
| 5. 0—0 | 0—0 |
| 6. d2—d3 | d7—d6 |
| 7. Lc1—g5 | Lc8—g4 |

Stormesteren: »Saa, saa, De følger mig jo haardnakket. Bare De ikke snart kommer paa Glatis«.

- | | |
|-----------|--------|
| 8. Sc3—d5 | Sc6—d4 |
|-----------|--------|

Stormesteren: »Efter Recepten: Slaar du mine Jøder, saa slaar jeg dine Jøder! Men vi behøver jo endnu ikke at afbytte Løberne.

- | | |
|-----------|--------|
| 9. Lb5—c4 | Lb4—c5 |
| 10. c2—c3 | |

Jeg hævede advarende Fingeren.

- | | |
|-----|---------|
| 10. | Sd4×f3† |
|-----|---------|

Stormesteren: Endelig er Isen brudt«.

- | | |
|-------------|--------|
| 11. g2×f3 | Lg4—h3 |
| 12. Tf1—e1 | c7—c6 |
| 13. Sd5×f6† | g7×f6 |
| 14. Lg5—h6 | Tf8—e8 |

»Men nu er Isen jo tilfrosset igen«, udbroder jeg leende.

»Ja, men nu kommer det kriminelle«, sagde Stormesteren.

- | |
|------------|
| 15. Kg1—h1 |
|------------|

»For hvis De nu spiser Bonden paa f2, saa vil De faa den galt i Halsen«. Der følger Tg1 med Mat eller Dronningtab.

Skakvennen: Ja, naar De kombinerer saa dæmonisk, maa ogsaa jeg sige: »Ind i Hjørnet, Kost«.

- | | |
|-----|--------|
| 15. | Kg8—h8 |
|-----|--------|

Stormesteren: »Ganske rigtigt. Slaar jeg paa f7, slaar De paa f2. Som du mig, saa jeg dig! Men vent, nu skal jeg gaa ind paa Livet af Dem«.

- | | |
|------------|--------|
| 16. Te1—g1 | Te8—g8 |
|------------|--------|

Skakvennen: »Mit eneste Træk. Jeg kan ikke andet. Amen«.

Stormesteren: »Hm..., virkelig meget interessant, De er jo heldig....! Spiller jeg nu L×f7, saa svarer De L×f2. Saa kan jeg ganske vist vinde Deres Dronning med T×g8†, men maa efter D×g8. L×g8, T×g8 give min egen Dronning tilbage for at dække Matten paa g2. Men spiller jeg straks T×g8†, saa sætter jeg endog en Bonde til ved Historien. Altsaa maa jeg først lukke Diagonalen«.

- | |
|-----------|
| 17. d3—d4 |
|-----------|

Skakvennen: »Ja, der lades mig ingen Vej, jeg maa atter eftergøre Deres Træk«.

- | | |
|-----------|-------|
| 17. | d6—d5 |
| 18. e4×d5 | |

Stormesteren: »Den, der kommer først til Mølle, faar først malet. Skulde vi ikke i det mindste faa fat paa en Bonde?«

- | | |
|-----------|-------|
| 18. | e5×d4 |
| 19. d5×c6 | d4×c3 |
| 20. c6×b7 | |

Stormesteren: »Men nu er gode Raad dyre. Nu maa Deres Taktik vel blive til Skamme«.

»Man skal bare ikke lade sig gaa paa«, blandede jeg mig imellem, »altid glad efter en prøvet Recept«.

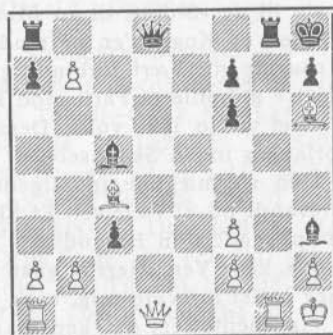

20.

c3×b2

21. b7×a8D

Stormesteren (triumferende): »En ny Dronning. Slaar De ogsaa Taarnet, saa kundgør jeg en Mat i fire Træk. Tak nu vor fælles Ven«.

Skakvennen: Ja, det er jo temmelig pinligt. Saa maa jeg vel...«.

»Bare rolig«, bed jeg ham af, »nu kommer jo lige Pointet. Se dog engang nøjere paa Stillingen«.

Da lyste det pludselig op i Skakvennens Træk: »Heureka, jeg har fundet det!!«

21. Dd8×a8

Stormesteren (brummende): »Saadan en Gemenhed. Hvis jeg søger at redde mit Taarn, er jeg Mat i to Træk. Overhovedet er jo T×g1 en fordømt ubehalig Trusel. Hvad skal jeg egentlig trække? Paa Le2 kan følge L×f2, og jeg er fortabt. For hvis jeg saa trækker Tb1, kan — efter T×g1, D×g1, L×g1, T×g1 — følge det grove Træk Lg2†. Tg3 hjælper naturligvis heller ikke paa Grund af T×g3. Halloj! Jeg har det! Det eneste Træk!

22. Lc4—d5

Skakvennen: »Men nu kan jeg slaa Deres Taarn«.

22. b2×a1D

23. Dd1×a1

Stormesteren: »Men nu har Spillet vendt sig. Nu er det mig, som truer med Mat. Med Dronningen kan De ikke dække f6, da T×g8† vilde føre til Mat. Frels sig, hvo, som kan. Endelig sejrer Dyden!«

Skakvennen: »Men jeg kan da dække med Løberen, ganske som De«.

23. Lc5—d4

Stormesteren: »Det er jo ikke til at begribe! Alle Træk gør Mennesket mig efter, og jeg kan ikke gøre ham noget. Nu kan Dronningeaftytningen jo heller ikke undgaas.

24. Ld5×a8 Ld4×a1

Ærgerlig skød Stormesteren Brættet tilside: »Det kan Pokker vinde fra Dem! Saadan noget har jeg dog aldrig før været med til«, og saa istemte han den gjaldende Latter, som rent uvilkaarligt havde bemægtiget sig os andre.

Parti Nr. 1743. Spansk Parti.

Spillet i København Skakforenings Sommerturnering den 16. Juni 1939.

Axel Cruusberg. Kjeld Hansen.

Hvid. Sort.

1. e2—e4 e7—e5

2. Sg1—f3 Sb8—c6

3. Lf1—b5 Lf8—c5

4. c2—c3 d7—d6

Fører til Bondetab. Teorien anbefaler her f5.

5. d2—d4 e5×d4

6. c3×d4 Lc5—b4†

7. Kg1—f1! d6—d5

Nødvendigt paa Grund af Truslen d4—d5. 7. —, Ld7 strander paa 8. Da4 med Officersgevinst.

8. Dd1—a4 d5×e4

9. Lb5×c6† b7×c6

10. Da4×c6† Lc8—d7

Her kan ogsaa spilles Kf8 11. D×e4, Sf6 12. De2 (ikke D×a8?, La6†).

11. Dc6×e4† Sg8—e7

12. Lc1—g5 f7—f6

13. Lg5—d2 Ld7—c6

14. De4—e3?

Ikke den rigtige Plads for Dronningen. Bedre er Dg4.

14. Ta8—b8

Truer bl. a. med L×f3, D×f3, D×d4.

15. Ld2×b4

Hvid spiller for meget paa Afbytning. Solidere og bedre er Lc3. Sort kan da kun bane sig Vej for Taarnet til b2 ved at afbytte paa c3, hvorved Hvids Centrumsbonde ophører med at være isoleret.

15. Tb8×b4

16. De3—c3 Dd8—b8!

17. Sb1—d2 Db8—b5†

18. Kf1—g1 Se7—d5

Ogsaa det enkle T×b2 er godt.

19. Ta1—e1† Ke8—f7

20. Dc3—c1 Tb4×b2?

Sort, der hidtil har behandlet en af Teorien forkastet Variant udmærket, overser her den følgende Kombination. Efter 20. —, Sf4 bør Sort vinde. F. Eks. 21. Te3, T×b2 (ikke Se2†? 22. T×e2, D×e2 23. D×c6) truende med L×f3. Hvid kan ikke taale Dronningefbytning ved Dc4†.

21. Sd2—c4! Tb2×a2

22. Sc4—e5†! f6×e5

23. Sf3×e5† Kf7—f6

24. h2—h4!

Et stærkt Træk. Paa Grund af den sorte Konges udsatte Stilling haster det slet ikke med at slaa Løberen.

25. h7—h6

Parerer Truslen Dg5†, men skaber ikke Kongen noget nyt Flugtfelt. Derfor er g6 betydeligt stærkere.

25. Th1—h3 Kf6—e6?

En Fejltagelse i Tidnød, men Sort er i store Vanskeligheder. Ld7 strander paa 26. S×d7†, D×d7 27. Tf3†, Kg6 28. Db1† og Hvid vinder. Heller ikke Se7 gaar paa Grund af 26. Df4†, Sf5 27. S×c6, D×c6 28. De5†, Kg6 29. h5†, Kg5 30. Tg3†. Forholdsvis bedst, men svagere end i forrige Træk, er g6.

26. Se5—g6† Ke6—f7

27. Sg6×h8† Kf7—g8

28. Sh8—g6 Lc6—d7

29. Th3—f3 h6—h5

Paa Sf6 er 30. T×f6! afgørende. Derimod var Lg4! anvendeligt. Nu gør Hvid kort Proces.

30. Tf3—f8† Kg8—h7

31. Dc1—g5 Opgivet.

Noter af Axel Cruusberg.

Parti Nr. 1744. Fransk Parti.

Spillet i Næstved den 10. April 1939 i Landsholdsklassen.

H. Norman-Hansen. Øjvind Larsen.

Hvid. Sort.

1. e2—e4 e7—e6

2. d2—d4 d7—d5

3. Sb1—c3 d5×e4

Reti mente i sin Lærebog, at dette var en bekvem Remisvariant for Sort. Den senere Praksis har dog vist, at Sort i denne Variant bliver stillet overfor vanskelige Problemer, som kun delvis er undersøgte og løste.

4. Sc3×e4 Sb8—d7

5. c2—c3

Hvid vil senere kunne trække Løberen tilbage til c2 og fortsætte med Lg5 og Dd3 med Angreb paa den sorte Rokadestilling. Denne lille Finesse er dog vist ret harmløs.

5. Sg8—f6

6. Lf1—d3 Lf8—e7

7. Sg1—f3 Sf6×e4

8. Ld3×e4 Sd7—f6

9. Le4—c2 c7—c5

10. 0—0 Lc8—d7

11. Lc1—g5 Dd8—c7

Skræmmeskuddet har virket! Sort vil

nødig rokere. Rigtigt var 11. c×d 12. c×d, 0—0 13. Dd1—d3, g7—g6 og Sort har ganske vist svækket sin Kongestilling, men den hvide Løber paa c2 er er foreløbig temmelig død.

12. Sf3—e5 c5×d4

Det er betænkeligt at aabne Spillet i denne Stilling. Langt bedre var Ta8—d8 med Centralisering og Konsolidering.

13. c3×d4 Ld7—b5

Antagelig for at kunne slaa igen med Dronningen efter Sf6—d5, Lg5×e7. Men Trækket har Karakter af Tempotab, og den sorte Stilling mister sin oprindelige Fasthed.

14. Tf1—e1 Sf6—d5

15. Lc2—a4

Hvid indlader sig paa Kombinationer for at udnytte de øjeblikkelige Svagheder i Modstanderens Stilling.

15. Dc7—a5

16. La4—b3!

Opretholder Spændingen paa en for Hvid gunstig Maade. Paa Le7×g5 følger Lb3×d5 og Sort kan ikke slaa igen paa d5. Samtidig truer Hvid paa b7

og tillige Df3 eller h5. Der er allerede nu ikke noget helt tilfredsstillende Forsvar.

16. Da5—d8
17. Lg5×e7 Sd5×e7

Paa K×e7 følger Df3 med Trusel paa d5 og f6. Sort kan da ikke parere med Sf6 paa Grund af D×b7†.

18. Se5×f7 Ke8×f7
19. Dd1—h5†

Endnu stærkere var Lb3×e6†, Kf6 (Ke8, Dh5†), Df3†, Kg6, Dg4†, Kh6, Dh4†, Kg6, Te1—e5, h7—h6, De4† o.s.v.

19. g7—g6
20. Lb3×e6† Kf7—g7
21. Dh5—e5† Kg7—h6
22. De5×b5 Th8—f8
23. d4—d5 Se7—f5
24. Ta1—d1 Dd8—f6
25. Db7—e2 Ta8—d8
26. Le6×f5 Df6×f5
27. De2—e3† Kh6—g7
28. De3×a7 Tf8—f7
29. Da7—d4† Kg7—g8
30. d5—d6 Tf7—d7

og Sort opgav samtidigt.

Noter af H. Norman-Hansen.

Parti Nr. 1745.

Spillet i Studenterforeningens Skakklubs Vinterturnering den 18. Oktober 1938.

V. Klausen. Jul. Nielsen.

- | Hvid. | Sort. |
|-----------|--------|
| 1. c2—c4 | e7—e6 |
| 2. Sg1—f3 | Sg8—f6 |
| 3. g2—g3 | d7—d5 |
| 4. Lf1—g2 | Lf8—e7 |
| 5. 0—0 | 0—0 |
| 6. b2—b3 | c7—c5 |
| 7. Lc1—b2 | b7—b6 |
| 8. c4×d5 | Sf6×d5 |

Sort vil holde Diagonalen b7—d5 aaben.

9. Sb1—c3 Lc8—b7
10. Dd1—c2

Meget bedre var d2—d4.

11. Ta1—d1 Le7—f6
12. Dc2—b1 Dd8—e7

13. e2—e4

Endelig en Bonde i Centrum.

13. Sd5×c3
14. d2×c3

Bedre var Lb2×c3.

14. Tf8—d8
15. Tf1—e1 Ta8—c8

16. Sf3—d2

16. e4—e5 kan ikke spilles paa Grund af 16. —, L×f3 17. e×f6, D×f6 og Løberen paa f3 er dækket f. Eks. 18. c4, e5. Selvfølgelig behøver man ikke absolut at true noget med hvert Træk; men Hvid har spillet alt for passivt, og Sort har faaet det bedste Spil uden Anstrenge.

16. Sd7—e5
17. Sd2—f1 c5—c4†

18. b3×c4

Nødvendigt, da Springerens ellers sætter sig fast paa d3.

18. Se5×c4
19. Td1×d8† Tc8×a8
20. Lb2—a1 De7—c5
21. Sf1—e3 Td8—d2
22. Se3—d1

22. Te1—d1 følges af 22. —, Td2×f2!
22. a7—a5

Dette Træk spilles for at tage Punktet b4 fra den hvide Dronning; Trækket er dog overflødig.

23. Lg2—f1

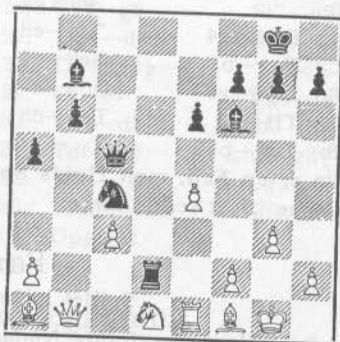

En sjælden Stilling; samtlige hvide Officerer er drevet tilbage paa 1. Linie.

23. Sc4—a3
24. Db1—c1

24. Db3, Sc2! og Sort vinder.

24. Lf6—g5

Nu truer 25. —, T×f2 eller T×a2.

25. Sd1—e3 Lg5×e3

26. Te1×e3 Dc5—d6

Truende Sc2.

27. La1—b2 Sa3—c4

28. Lf1×c4 Td2—d1†

29. Te3—e1 Td1×c1

30. Lb2×c1 Dd6—c6

Ogsaa 30. —, L×e4 var godt.

31. Te1—d1 h7—h6

32. Td1—d8† Kg8—h7

33. Lc4—d3 Dc6×c3

34. Lc1—e3 Dc3—c7

35. Td8—d4 e6—e5

36. Td4—c4 Dc6—d7

Opgivet.

Noter af Julius Nielsen.

Parti Nr. 1746.

Spillet i Vinterturneringen i Københavns Skakforening den 20. Januar 1939.

Lauerberg.

Julius Nielsen.

Hvid. Sort.

1. c2—c4 e7—e6

2. Sb1—c3 d7—d5

3. d2—d4 c7—c5

4. c4×d5 e6×d5

5. e2—e3 Sg8—f6

6. Sg1—f3 Sb8—c6

7. a2—a3 Lc8—g4

8. d4×c5 Lf8×c5

9. Lf1—e2 0—0

10. 0—0

10. Sf3 er ikke bedre nu end da det sker.

10. a7—a5

11. Sf3—d4 Lc5×d4

12. Le2×g4 Ld4×c3

13. b2×c3

Heller ikke 13. Le2, Le5 er godt for Hvid, men bedre end Teksttrækket.

13. Sf6×g4

14. Dd1×g4 Tf8—e8

15. Ta1—b1 Te8—e4

16. Dg4—g3 Dd8—e7

17. Tf1—d1 Ta8—d8

18. Tb1—b5?

Dette er en Fejl, men Hvids Spil er vel næppe til at redde mere.

18. d5—d4!

19. Tb5—g5

d-Bonden kan naturligvis ikke slaas.

19. f7—f6

20. Tg5—g4

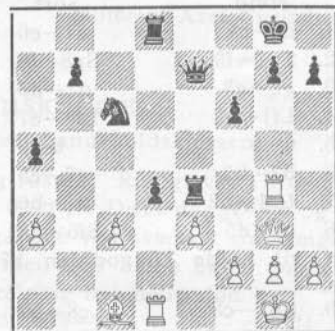

20. d4×e3

21. Td1×d8† De7×d8

22. Tg4×g7†

Hvid er naturligvis fortabt.

22. Kg8—h8

23. f2×e3 Dd8—d1†

24. Kg1—f2 Dd1—c2†

25. Opgivet.

Paa 25. Kf3 følger Se5†.

Noter af Julius Nielsen.

Parti Nr. 1747.

Spillet i Næstved den 8. April 1939.

Poul Hage.

Julius Nielsen.

Hvid. Sort.

1. e2—e4 e7—e5

2. Sg1—f3 Sb8—c6

3. Sb1—c3 Sg8—f6

4. Lf1—b5 Lf8—b4

5. 0—0 0—0

6. d2—d3 Lb4×c3

Krause-Svenonius Varianten.

7. b2×c3 d7—d5

- | | |
|------------|---------|
| 8. Lb5×c6 | b7×c6 |
| 9. Sf3×e5 | Dd8—d6 |
| 10. Lc1—f4 | Tf8—e8 |
| 11. e4×d5 | Te8×e5 |
| 12. d3—d4 | Te5—e1! |

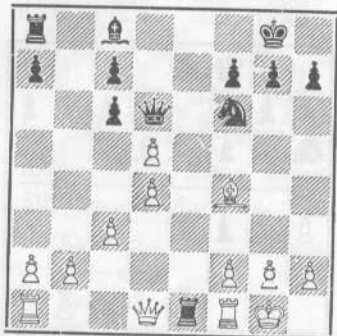

- | | |
|------------|--------|
| 13. Lf4×d6 | Te1×d1 |
| 14. Tf1×d1 | c7×d6 |
| 15. d5×c6 | Lc8—e6 |

16. Ta1—b1
Alt dette er kendt.

16. Kg8—f8
Her spilles der som Regel 16. —, Tc8
17. d5, L×d5 og Hvid vinder, men efter
17. —, S×d5 synes det mig, som Sort
staar godt.

- | | |
|------------|--------|
| 17. c6—c7 | Ta8—c8 |
| 18. Tb1—b7 | a7—a6 |
| 19. Tb7—b6 | Tc8×c7 |
| 20. Tb6×d6 | Le6×a2 |
| 21. Td6×a6 | La2—e6 |

Remis.

Sort staar godt nok, men tænker man sig det gunstigste Tilfælde, nemlig de 3 hvide Bønder fjernet, var Partiet ogsaa remis. Varianten er ikke særlig god for Sort, da den er vanskelig at spille, og i bedste Tilfælde giver Remis.

Noter af Julius Nielsen.

Parti Nr. 1748. Preussisk Parti. (136).

Spillet i Mesterklassens Sejrsgruppe i Sveriges Schackförbunds Turnering i Allingas, Juni 1939.

- | | |
|---------------------------------------|--|
| <i>B. Ekenberg,</i>
Lund.
Hvid. | <i>B. Sundberg,</i>
Stockholm.
Sort. |
| 1. e2—e4 | e7—e5 |
| 2. Sg1—f3 | Sb8—c6 |
| 3. Lf1—c4 | Sg8—f6 |
| 4. Sf3—g5 | d7—d5 |
| 5. e4×d5 | Sc6—a5 |
| 6. d2—d3 | h7—h6 |
| 7. Sg5—f3 | Sa5×c4 |
| 8. d3×c4 | e5—e4 |
| 9. Sf3—d4 | Lf8—d6 |
| 10. Lc1—e3 | 0—0 |
| 11. Sb1—c3 | Sf6—g4 |
| 12. Dd1—d2 | f7—f5 |
| 13. Le3—f4 | Sg4—e5 |
| 14. b2—b3 | Dd8—f6 |
| 15. Sc3—e2 | c7—c5 |
| 16. d5×c6 e. p. | b7×c6 |

- | | |
|--------------|---------|
| 17. Ta1—d1 | g7—g5 |
| 18. Sd4×c6? | g5×f4! |
| 19. Dd2—d5† | Se5—f7 |
| 20. Sc6—e7† | Ld6×e7 |
| 21. Dd5×a8 | f4—f3! |
| 22. g2×f3 | Le7—b4† |
| 23. Ke1—f1 | f5—f4 |
| 24. Th1—g1† | Kg8—h8 |
| 25. Da8×e4 | Lc8—h3† |
| 26. Tg1—g2 | Sf7—g5 |
| 27. De4—d4 | Sg5×f3 |
| 28. Dd4×f6† | Tf8×f6 |
| 29. c2—c3 | Lb4—f8 |
| 30. Td1—d5 | Sf3—h4 |
| 31. Td5—h5 | Lh3×g2† |
| 32. Kf1—g1 | Lg2—f3 |
| 33. Th5×h4 | Lf3×e2 |
| 34. Opgivet. | |

Parti Nr. 1749. Dronninggambit.

Femtende Parti i Kampen om Verdensmesterskabet 1935.

- | | |
|---------------------------|-----------------------|
| <i>Aljechin.</i>
Hvid. | <i>Euwe.</i>
Sort. |
| 1. d2—d4 | d7—d5 |
| 2. c2—c4 | c7—c6 |
| 3. Sg1—f3 | Sg8—f6 |
| 4. Sb1—c3 | d5×c4 |

5. a2—a4 Lc8—f5
6. Sf3—h4

Hvid forsøger at forbedre en allerede tidligere i Kampen benyttet Variant, men kommer daarligt derfra, thi i alt Fald kan Teksttrækket ikke berede Sort Vanskeligheder. Foruden 6. Se5 er det kun 6. e3, som kommer alvorligt i Betragtning.

6. Lf5—c8

I et Parti Aljechin-Stoltz 1931 skete 6. —, e6, hvorefter Hvid hurtigt kom i Fordel med 7. S×f5. Uden derfor absolut at vilde fastslaa, at 6. —, e6 er ubetinget daarligt, synes dog den af Bogoljubow anbefalede Fortsættelse — Teksttrækket — at være mere bekvem. Tempotabet Lf5—c8 er baseret paa den Forudsætning, at Hvid i alle Tilfælde maa give et Tempo for atter at faa Sh4 i Spil.

7. e2—e3

Ifølge Bogoljubow er 7. Sf3 det bedste, og saaledes maa det synes at være, naar man betragter det efterfølgende Svar. Efter 7. Sf3 spiller Sort naturligvis igen Lf5, og Hvid maa enten gøre et andet Træk eller nøjes med Remis.

7. e7—e5!
8. d4×e5?

Dette Træk skaffer Sort et kraftigt Initiativ. Med 8. Sf3 og paa 8. —, e×d4 9. S×d4 eller 9. D×d4 havde Hvid opnaaet næsten lige Spil.

8. Dd8×d1†
9. Sc3×d1

9. K×d1 er daarligt paa Grund af Sg4 osv.

9. Lf8—b4†
10. Lc1—d2

10. Sc3, Se4 11. Ld2, S×d2 er lige saa lidt befriende for Hvid, idet det sorte Løberpar vilde blive meget farligt.

10. Lb4×d2†
11. Ke1×d2 Sf6—e4†

Efter 11. —, Sg4 12. f4 kom den sorte Kongespringer til at staa udenfor Spillet, derimod trues der efter Teksttrækket eventuelt med Sc5 og Sb3.

12. Kd2—e1

Paa c-Linien stod den hvide Konge udsat.

12. Lc8—e6
13. f2—f4 Sb8—a6
14. Sd2—f2 Se4×f2
15. Ke1×f2 0—0—0



Resultatet af Aabningen er sørgeligt for Hvid: Sort har fuldendt sin Udvikling, Hvid har derimod ikke faaet een eneste Officer i Spil, hvis man da ikke absolut vil betragte Springerens paa h4 som udviklet.

16. Sh4—f3

Mod Truslen: 16. —, Td2† osv. Den hvide Springer kunde jo ogsaa være naaet til f3 fra g1, og derfor kunde Springerens paa h4 altsaa ikke betragtes som udviklet.

16. Sa6—c5
17. Lf1—e2 Sc5—d3
18. Kf2—g3

Bedste Chance for Hvid. — Efter 18. L×d3, T×d3 19. Thd1, Thd8 havde Hvid ingen tilfredsstillende Besvarelse mod Truslen 20. —, Tb3. Bondeofret er vanskeligt at udligne.

18. Sd3×b2
19. Sf3—d4

Nu truer 20. S×e6 fulgt af 21. Thc1 med Erobring af Bonden og godt Spil for Hvid.

19. Td8×d4!

(Se Diagrammet).

Med et Kvalitetsoffer fastlægger Sort sin Fordel. Han faar yderligere en Bonde og et stærkt Angreb paa den fra alle Sider svækkede hvide Stilling.

20. e3×d4 Th8—d8

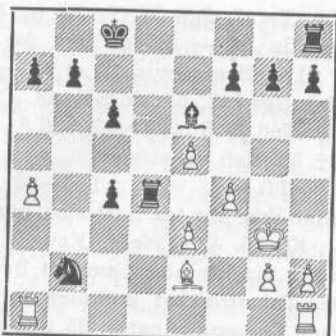

Stilling efter Sorts 19. Træk.

21. Kg3—f2 Td8×d4

22. Kf8—e3 c6—c5

23. Ta1—a3

Hvid udvikler sig saa godt som muligt.

23. Le6—f5

24. g2—g4

Hvid forsøger at gøre sin eneste Modchance gældende, Merbonden paa Kongefløjen.

24. Lf5—e4

25. Th1—f1 Le4—c6?

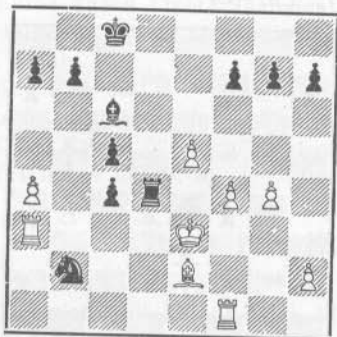

Man skulde anse det for umuligt, at dette Træk, der ser saa godt ud, fuldstændigt vender Chancerne, saaledes at Sort nu kommer til at geraade i de største Vanskeligheder.

I Betragtning kom iøvrigt Trækket 25. —, Ld3, men det bedste var vel 25. —, a5, for først at blokere Bonden paa a4 og saa fortsætte med 26. —, Lc6. Efter 26. f5 kan da følge 26. —, Lc6, 27. Tf4, Td5!, eller ogsaa — og det var maaske endnu bedre end Lc6 — 26. —, Ld3, truende Te4†, medens Sort efter

27. L×d3, c×d3 allerede raader over flere alvorlige Trusler, først og fremmest over 28. —, Sc4†.

26. a4—a5 Sb2—d3

Naturligvis kan Hvid ikke slaa Springeren: 27. L×d3, c×d3 28. T×d3, T×d3† 29. K×d3, Lb5† osv.

27. Ta3—c3 Td4—e4†

28. Ke3—d2 Sd3×f4

Dette var Sorts Hensigt med sit 25de Træk, og han havde tænkt at han paa den Maade kunde uskadeliggøre den hvide Merbonde paa Kongefløjen. Men han havde ikke taget den aabne f-Linie i Betragtning.

29. Le2×c4 Te4—d4†

30. Kd2—c2 Lc6—e4†

31. Kc2—b3 g7—g5

Sort er tvunget til at lade Bonden paa f7 i Stikken. Det øjensynligt bedste Træk 31. —, Lg6 kan ikke bruges paa Grund af 32. Tcf3 og (efter et Springertræk) 33. T×f7!, L×f7 34. T×f7. Da vilde Hvid, i Betragtning af hans Taarnplacering, hans gode Løber og hans stærke Fribønder, komme i afgørende Fordel.

32. Lc4×f7 b7—b6

33. Kb3—a3 Kc8—d7

34. Lf7—b3 Kd7—c6

Med 34. —, Ld3 kunde Sort have forhindret den nu følgende Taarnafbytning og kunde maaske have beholdt et mere chancerigt Spil.

35. Tc3—c4 Td4×c4

36. Lb3×c4 b6—b6

37. Lc4—f7 c5—c4

Sort gaar for at erobre Bonden paa e5, men derved faar Hvids Konge og Taarn alt for stor Aktivitet. Bedre Chancer bød 37. —, Kd7, hvorefter der ikke var nogen alvorlig Tabsfare for Sort.

38. Ka3—b4 Sf4—d3†

39. Kb4—c3 Sd3×e5

40. Lf7—e8†

Ikke 40. Kd4 paa Grund af Sf3† 41. Ke3, Kc5!, og naar Hvid derefter slaar to Gange paa f3, erobrer Sort først a-Bonden og vinder derefter ved Fremrykning med Fribønderne.

40. Kc6—c5
41. Le8×b5!

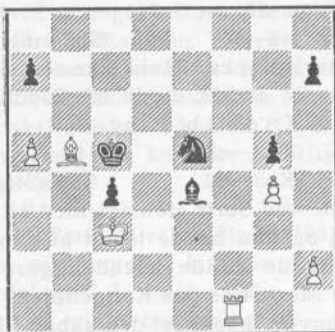

Hvis ikke Hvid havde afgivet denne mere eller mindre tilfældige taktiske »Vittighed«, saa havde Sort endnu haft de bedste Chancer; men nu bliver Situationen overordentlig vanskelig for ham.

41. Le4—d3

I Forbindelse med den følgende Springermandøvre er dette den eneste Chance. Løberen tør Sort ikke slaa, f. Eks. 41. —, K×b5 42. Te1, S×g4 (heller ikke Løbertræk kan gøre det) 43. T×e4, S×h2 44. Te5† og det er egenartet, at Hvid takket være hans a-Bonde stadig vinder Partiet, endog let. Varianten er højst interessant. Gaar den sorte Konge til a6 (44. —, Ka6), saa følger 45. Kb4, og 46. Te6† med Erobring af c-Bonden ved Hjælp af Kongen. Altsaa: Kongemarch til c5, Fremrykning af a-Bonden til a6, Taarnskak paa 7de Linie og sluttelig Erobring af den sorte a-Bonde. Samme Metode bliver afgørende, hvis Sort spiller 44. —, Kc6. Saa bliver der endnu Trækket 44. —, Ka4 tilbage, men dette taber som følger: 45. T×g5, a6 (eller a, b, c) 46. K×c4 (truer Tg2). Sf3 47. Tg2!, K×a5 48. Kc5, Ka4 49. Tg4† fulgt af 50. Tg3 og Officersgevinst; a) 45. —, Sf1 46. a6, h5 47. Te5, Sg3 48. K×c4, h5 49. Kc5 og Hvid vinder, da 49. —, Ka5 preller af paa 50. Te3 og ellers bliver Truslen Kc5—c6—b7×a7 afgørende; b) 45. —, Sf3 46. Tf5, Sh4 47. Tc5!, Sg6 48. a6, Sf8 49. Tc7,

Ka5 50. T×a7, Sg6 51. T×h7 og Hvid vinder, da 51. —, K×a6 ved 52. Th6 fører til Officersgevinst; c) 45. —, h6 46. Th5, Sg4 47. K×c4, Sf6 48. T×h6, Sd7 49. Ta6, Sb8 50. T×a7, Sc6 51. Ta8, S×a5† 52. Kc5 og vinder.

42. Tf1—e1 Se5—g6

Heller ikke nu tør Sort slaa paa b5: 42. —, K×b5 43. T×e5†, Ka6 44. Kb4 og Hvid vinder uden særligt Besvær.

Efter Tekstrækket kommer Springeren med Tempogevinst til d5, den hvide Konge bliver drevet tilbage, Bonde c4 bliver stærk, og Sort faar derved endnu praktiske Modchancer.

43. Lb5—a6

Hvid vil dække Feltet d5 for at forhindre Sd5†. Men langt stærkere var dog 44. La4, Sf4 45. Te5†, Sd5† 46. Kb2, og Hvid maa vel i Længden vinde.

43. Sg6—f4

44. La6—b7 Sf4—e2†

45. Kc3—d2 Se2—d4

46. Te1—e7 Kc5—b4

47. Lb7—e4

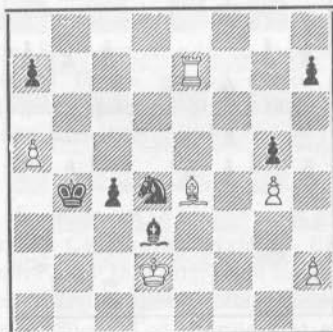

Derefter opnaar Sort forceret Remis. Efter at Partiet var spillet, var den almindelige Mening, at Hvid kunde have vundet med 47. a6 i Stedet for Le4. Men dette synes dog tvivlsomt, hvis man ser nøjere paa Følgerne af 47. a6; Sort spiller 47. —, Sb3† og nu er 48. Ke1 sikkert ugunstigt paa Grund af 48. —, c3 osv.; derfor er 48. Ke3 nødvendigt, hvorpaa Sort svarer med 48. —, Sc5 med den Følge, at 49. —, c3 truer, idet Løberen igen maa dække Bonden paa

a6, thi hvis Hvid vilde opgive denne Bonde, kunde han ikke mere vinde Partiet. Altsaa maa Hvid (efter 47. a6, Sb3† 48. Ke3, Sc5) vel fortsætte med 49. Tc7 for at forhindre 49. —, c3. Men saa spiller Sort: 49. —, Lb1 eller 49. —, Lf1 (50. T×h7, c3 51. Tc7, c2 52. Kd2, Ld3 osv.) og der truer igen c4—c3. Situationen er da blevet meget vanskelig for Hvid, og han maa med Henblik paa den stærke c-Bonde være meget paapasselig med Gevinstforsøget.

Det synes, at Aljechin har følt det farlige ved 47. a6 og saa har valgt Tekstrækket; Hvid paatager sig derved ingen Risiko, og Sort kommer kun med Nød og Næppe i Sikkerhed.

47. Ke2—f2 Ld3×e4

48. Te7×e4 Sd4—f3†

49. Kd2—e2 Sf3×h2

Springer h2 er nu godt lukket inde og kan erobres af Hvid, men i saa Fald vil den sorte c-Bonde eller — efter Erobring af a5 — den sorte a-Bonde koste det hvide Taarn Livet. Saaledes løber den følgende Del af Slutspillet følgelig ud i Remis.

50. Ke2—f2

Paa 50. a6 følger 50. —, Kb5, f. Eks. 51. Te5†, K×a6 52. T×g5, h6l og paa 50. Te7 følger 50. —, a6.

50. —, Kb5 a7—a6

51. Kf2—e2

51. Kg2 gaar ikke paa Grund af 51. —, Kb3! f. Eks. 52. K×h2, c3 53. Te6, c2 osv. eller 52. Te6, c3 53. T×a6, c2 54. Tc6, S×g4 med Truslen 55. —, Se3† fulgt af 56. —, Sc4.

51. —, Kb3! f. Eks. 52. K×h2, c3 53. Te6, c2 osv. eller 52. Te6, c3 53. T×a6, c2 54. Tc6, S×g4 med Truslen 55. —, Se3† fulgt af 56. —, Sc4.

51. —, Kb3! f. Eks. 52. K×h2, c3 53. Te6, c2 osv. eller 52. Te6, c3 53. T×a6, c2 54. Tc6, S×g4 med Truslen 55. —, Se3† fulgt af 56. —, Sc4.

51. —, Kb3! f. Eks. 52. K×h2, c3 53. Te6, c2 osv. eller 52. Te6, c3 53. T×a6, c2 54. Tc6, S×g4 med Truslen 55. —, Se3† fulgt af 56. —, Sc4.

51. —, Kb3! f. Eks. 52. K×h2, c3 53. Te6, c2 osv. eller 52. Te6, c3 53. T×a6, c2 54. Tc6, S×g4 med Truslen 55. —, Se3† fulgt af 56. —, Sc4.

Paa 54. Kd2 gaar a-Bonden fremad; den hvide Konge bliver derved afvendt fra den anden Fløj, og den sorte Konge marcherer til g4.

54. —, Kb3! f. Eks. 52. K×h2, c3 53. Te6, c2 osv. eller 52. Te6, c3 53. T×a6, c2 54. Tc6, S×g4 med Truslen 55. —, Se3† fulgt af 56. —, Sc4.

54. —, Kb3! f. Eks. 52. K×h2, c3 53. Te6, c2 osv. eller 52. Te6, c3 53. T×a6, c2 54. Tc6, S×g4 med Truslen 55. —, Se3† fulgt af 56. —, Sc4.

54. —, Kb3! f. Eks. 52. K×h2, c3 53. Te6, c2 osv. eller 52. Te6, c3 53. T×a6, c2 54. Tc6, S×g4 med Truslen 55. —, Se3† fulgt af 56. —, Sc4.

Eller 56. Th5, S×g4 57. Th4, h5 osv.

56. —, Kb3! f. Eks. 52. K×h2, c3 53. Te6, c2 osv. eller 52. Te6, c3 53. T×a6, c2 54. Tc6, S×g4 med Truslen 55. —, Se3† fulgt af 56. —, Sc4.

56. —, Kb3! f. Eks. 52. K×h2, c3 53. Te6, c2 osv. eller 52. Te6, c3 53. T×a6, c2 54. Tc6, S×g4 med Truslen 55. —, Se3† fulgt af 56. —, Sc4.

56. —, Kb3! f. Eks. 52. K×h2, c3 53. Te6, c2 osv. eller 52. Te6, c3 53. T×a6, c2 54. Tc6, S×g4 med Truslen 55. —, Se3† fulgt af 56. —, Sc4.

56. —, Kb3! f. Eks. 52. K×h2, c3 53. Te6, c2 osv. eller 52. Te6, c3 53. T×a6, c2 54. Tc6, S×g4 med Truslen 55. —, Se3† fulgt af 56. —, Sc4.

56. —, Kb3! f. Eks. 52. K×h2, c3 53. Te6, c2 osv. eller 52. Te6, c3 53. T×a6, c2 54. Tc6, S×g4 med Truslen 55. —, Se3† fulgt af 56. —, Sc4.

56. —, Kb3! f. Eks. 52. K×h2, c3 53. Te6, c2 osv. eller 52. Te6, c3 53. T×a6, c2 54. Tc6, S×g4 med Truslen 55. —, Se3† fulgt af 56. —, Sc4.

56. —, Kb3! f. Eks. 52. K×h2, c3 53. Te6, c2 osv. eller 52. Te6, c3 53. T×a6, c2 54. Tc6, S×g4 med Truslen 55. —, Se3† fulgt af 56. —, Sc4.

Remis.

Da Hvid ikke kan forhindre, at hans sidste Bonde afbyttes.

Et vanskeligt og overordentligt bevæget Parti.

Anmærkninger af Dr. Euwe i Bogen om Kampen.

Parti Nr. 1750. Dronningegambit. (20).

Spillet pr. Radio i Holland i 1939.

Partiet spillede paa den Maade, at Radioselskabet en Gang ugentlig udsendte sit Træk. De interesserede Lystere svarede pr. Brevkort, og det Træk, som de fleste stemte for, blev valgt for Sort.

Radioselskabet »Vara«. Radiolytterne.

Hvid.	Sort.		
1. d2—d4	d7—d5	11. Lf1—g2	Ta8—d8
2. c2—c4	c7—c6	12. Dd1—c1	f7—f6
3. Sg1—f3	Sg8—f6	13. 0—0	Lf5—e6
4. Sb1—c3	d5×c4	14. Sc3—e4	Lf8—e7
5. a2—a4	Lc8—f5	15. a4—a5	0—0
6. Sf3—e5	Sb8—d7	16. Tf1—d1	Sd7—c5
7. Se5×c4	Dd8—c7	17. Td1×d8	Tf8×d8
8. g2—g3	e7—e5	18. Se4×c5	Le7×c5
9. d4×e5	Sd7—e5	19. Sc4×e5	f6×e5
10. Lc1—f4	Sf6—d7	20. Dc1×c5	e5×e4
		21. Dc5×a7	f4×g3
		22. h2×g3	Td8—d2

23. Ta1—c1	Dc7—d7	27. a5—a61	b7×a6
24. Da7—b6	Td2×e2	28. Db6×c6!	Dd2—d7
25. b2—b4	Dd7—d2	29. Dc6—c4†	Te2—e6
26. Tc1—f1	Le6—c8	30. Lg2—d5	Opgivet.

Parti Nr. 1751. Indisk Parti. (52).

Spillet i Roskilde den 19. Maj 1939.

Hvid: Bogbinder *Rasmussen*.

Sort: Installatør *Wrem*.

1. d2—d4, Sg8—f6 2. c2—c4, e7—e6 3. Sb1—c3, Lf8—b4 4. Dd1—c2, Sb8—c6 5. Sg1—f3, 0—0 6. Lc1—d2, d7—d6 7. a2—a3, Lb4×c3 8. Ld2×c3, Dd8—e7 9. b2—b4, e6—e5 10. d4—d5, Sc6—d8 11. e2—e4, Lc8—g4 12. Sf3—d2, c7—c6 13. f2—f3, Lg4—h5 14. Lf1—d3, Ta8—c8 15. 0—0, Lh5—g6 16. a3—a4, Sf6—h5 17. Tf1—f2, Sh5—f4 18. Ld3—f1, c6×d5 19. c4×d5, Sf4×d5 20. Lf1—c4, Sd5×c3 21. Dc2×c3, Sd8—e6 22. Dc3—b2, f7—f5 23. Tf2—e2, f5×e4 24. f3×e4, Kg8—h8 25. Lc4×e6, De7×e6 26. h2—h3, Tc8—c7 27. Ta1—a3, Tf8—c8 28. Sd2—b1, Lg6×e4 29. Te2×e4, Tc7—c2 30. Db2—a1, De6—g6 31. Te4—g4, Tc2—c1† 32. Kg1—h2, Dg6×b1 33. Da1×b1, Tc1×b1 34. Ta3—b3, Tc8—d8 35. Tg4—e4, Kh8—g8 36. b4—b5, Tb1—a1 37. Te4×e5, Ta1×a4 38. Te5—e7, d6—d5 39. Td3—c3, Ta4—c4 40. Tc3×c4, d5×c4 41. Te7×b7, Td8—c8 42. Tb7×a7, c4—c3 43. Ta7—a1, c3—c2 44. Ta1—c1, Remis.

Parti Nr. 1752. Indisk Parti. (48).

Spillet i den sydamerikanske Turnering i Rio de Janeiro 1939.

Hvid: *R. Grau*, Buenos Aires. Sort: *Dr. F. M. de Mendes*, Rio de Janeiro.

1. d2—d4, Sg8—f6 2. Sg1—f3, e7—e6 3. g2—g3, c7—c5 4. Lf1—g2, Sb8—c6 5. 0—0, c5×d4 6. Sf3×d4, d7—d5 7. c2—c4, Dd8—b6 8. Sd4—b5, d5×c4 9. Sb1—c3, Lf8—c5 10. Sb5—d6†, Lc5×d6 11. Dd1×d6, Sc6—a5 12. Dd6—a3, Lc8—d7 13. Lc1—e3, Db6—c7 14. Ta1—c1, Sf6—g4 15. Le3—f4, Dc7—b6 16. Sc3—e4, Ld7—c6 17. Se4—d6†, Ke8—d7 18. Tc1—d1, Lc6—d5 19. Lg2×d5, e6×d5 20. Td1×d5, Opgivet.

Parti Nr. 1753. Zukertort-Reti Parti. (216).

Spillet ved 3. Bræt i Matchen Storkøbenhavns Arbejder-Skakklubber—Københavns Skak Union den 10. Maj 1939.

Hvid: *J. Tornerup*.

Sort: *E. Verner Nielsen*.

1. Sg1—f3, c7—c6 2. c2—c4, d7—d5 3. Dd1—c2, Sg8—f6 4. e2—e3, Sb8—d7 5. d2—d4, e7—e6 6. Lf1—d3, Lf8—d6 7. Sb1—c3, Dd8—e7 8. b2—b3, 0—0 9. Lc1—b2, e6—e5 10. d4×e5, Sd7×e5 11. Sf3×e5, Ld6×e5 12. 0—0—0, d5×c4 13. b3×c4, Tf8—d8 14. f2—f4, Le5×c3 15. Dc2×c3, De7×e3† 16. Td1—d2, De3×f4 17. Th1—f1, Df4—h6 18. Kc1—c2, Lc8—e6 19. Td2—f2, Sf6—e8 20. g2—g4, Td8—d7 21. Dc3—e5, Ta8—d8 22. g4—g5, Dh6—h4 23. Tf2—f4, Dh4—h5 24. Tf1—f3, Td7×d3 25. Tf3×d3, Dh5—g6 26. Opgivet. Hvid kan ikke forhindre, at Sort med L×c4 eller Lf5 vinder Kvaliteten tilbage, og efter Forenklingen skal de to Merbønder afgøre.

Dansk Skak Unions Korrespondanceturneringer.

Turneringsleder: Dommerfuldmægtig Mogens Funding, Ribe.

Den første Turnering i *Landsholdsklassen*, der blev startet d. 9. Oktober 1938, er allerede nu afsluttet, og som Turneringsleder ønsker jeg herved at takke alle Deltagerne for Turneringens smukke Forløb.

Resultatet fremgaar af følgende Skema:

	1	2	3	4	5	6	7	8	Pt.	Præmie
1. A. Ankerlund, Frederikshavn	—	0	1/2	1/2	1/2	1	0	0	2 1/2	1.-2. Kr. 51,00 3. Kr. 18,00
2. Rud. Christensen, Hedehusene	1	—	1	1/2	1	1	1/2	1/2	5 1/2	
3. Oskar Nielsen, Frederikssund	1/2	0	—	1	1/2	1	1	0	4	
4. M. Kerdil, Tølløse	1/2	1/2	0	—	1	1/2	0	1/2	3	3. Kr. 18,00
5. Karl Rasmussen, Simmendrup	1/2	0	1/2	0	—	1	1	1/2	3 1/2	
6. Alfr. Christensen, Hjørring	0	0	0	1/2	0	—	1/2	0	1	1.-2. Kr. 51,00
7. V. Dinsen, Ørding	1	1/2	0	1	0	1/2	—	0	3	
8. P. Korning, Aarhus	1	1/2	1	1/2	1/2	1	1	—	5 1/2	

Mesterskabet deles herefter for Tiden mellem Rud. Christensen og P. Korning.

Andre afsluttede Grupper:

I. Klasse, Gruppe 1.

	1	2	3	4	5	6	7	Pt.	Præmie
1. J. Petersen, Graasten	—	0	0	0	0	1/2	0	1/2	2. Kr. 21,00 1. Kr. 24,50
2. H. Bornhöft, Odense	1	—	1/2	0	0	1	0	2 1/2	
3. M. Steengaard, Kolding	1	1/2	—	0	0	1	0	2 1/2	
4. Carlo Jensen, Haderslev	1	1	1	—	1/2	1	1/2	5	2. Kr. 21,00 1. Kr. 24,50
5. R. Nielsen, Hindholm	1	1	1	1/2	—	1	1	5 1/2	
6. Knud Jensen, Holte	1/2	0	0	0	0	—	1/2	1	3. Kr. 14,50
7. Jens Petersen, Thisted	1	1	1	1/2	0	1/2	—	4	

II. Klasse, Gruppe 4.

	1	2	3	4	5	6	7	Pt.	Præmie
1. R. Hansen Jacobsen, Volshave	—	0	1	1/2	1	1/2	1	4	2.-3. Kr. 11,25 1. Kr. 19,50
2. A. Ernø, Smidstrup	1	—	1	1	1	1	1/2	5 1/2	
3. H. Jacobsen, Tranekær	0	0	—	1/2	1	1/2	1/2	2 1/2	2.-3. Kr. 11,25
4. O. Mygind, Dybvad	1/2	0	1/2	—	1	1/2	0	2 1/2	
5. T. Schjøtler Nielsen, Grenaa	0	0	0	0	—	1	0	1	2.-3. Kr. 11,25
6. N. Kristensen, Odense	1/2	0	1/2	1/2	0	—	0	1 1/2	
7. Ehl. Møller, Haderslev	0	1/2	1/2	1	1	1	—	4	

Andre Resultater: I 2: 2/5, 7/6, 6/5. — I 3: 3/5. — I 4: 4/1. — I 5: 1/3, 1/7. — I 6: 4/7. — I 7: 5 Ferie fra 8/9—22/9. II 5: 4-7. — II 7: 6/5. — II 8: 1-7, 6/1. — II 10: 5/3, 5/4. — II 11: 1-3, 1-6, 2/1, 3/6, 4-6. — II 12: 1-2. — III 5: 1-3. — III 6: 3-6. — III 7: 4/3 (paa Tid), 5/3. — III 9: 2/5, 4/5, 6/5, 7/5, 2/7, 3/4. — III 10: 3/4, 5/1, 5/4, 7/4. — III 12: 1/5, 4 har opgivet p. G. af Militærtjeneste. De derved afbrudte Partier bedes indsendt til Bedømmelse.

Anmeldelserne til nye Grupper har ikke været saa mange som i tidligere Aar paa samme Tid, hvilket uden Tvivl skyldes den alvorlige udenrigspolitiske Situation. Der kan dog sikkert forventes en Del Anmeldelser ogsaa efter 1. Oktober i I., II. og III. Klasse. Anmeldelser ledsaget af Indskud (I. Kl. Kr. 8,50, ellers Kr. 6,00) sker til Turneringslederen (Postgirokonto Nr. 80768).

Opgaveafdelingen.

Under Ledelse af P. Rasch Nielsen og O. G. Lauritzen.

Originalopgaver.

4700. V. Buhelt, Randers.
Tilgnet Chr. Christensen.

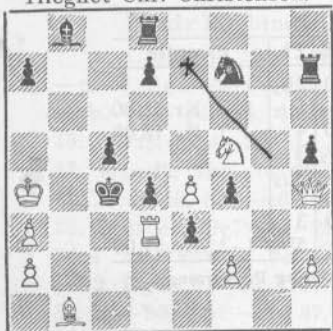

Mat i 3 Træk.

1. Sd7.

4701. K. Dybe, Hedeskov.

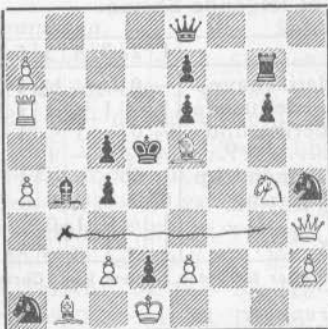

Mat i 3 Træk.

4702. S. Gradstein, Holland.

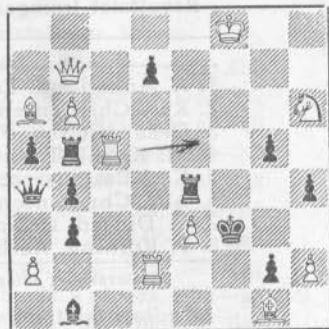

Mat i 3 Træk.

4703. I. O. Pedersen, Kbhvn.
Tilgnet Poul Hage.

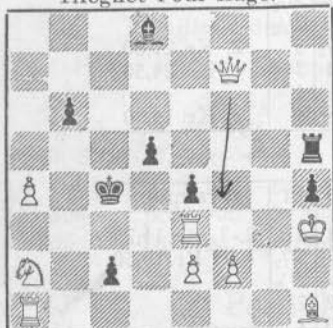

Mat i 3 Træk.

4704. Gunnar Andersson, Sverige. 4705. Gunnar Andersson, Sverige.

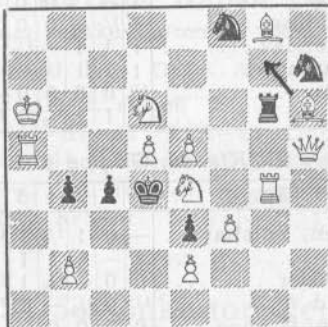

Mat i 2 Træk.

1. Sg7. Fara mat i 2 træk. Rik. Anz.

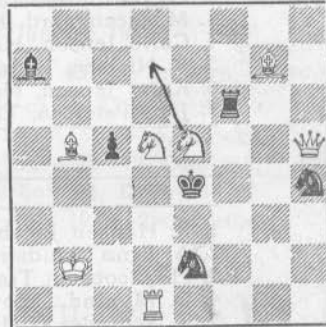

Mat i 2 Træk.

1. Sd7. Fara mat i 2 træk. Rik. Anz.

4706. G. A. Ekestubbe, Sverige.

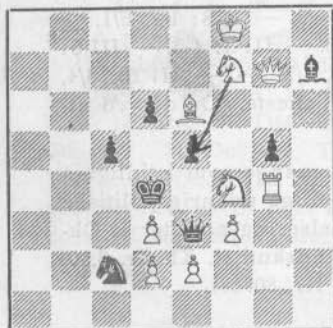

Mat i 2 Træk.

1. Sx25. uendelig (hukker?)

4707. P. Faletto, Italien.

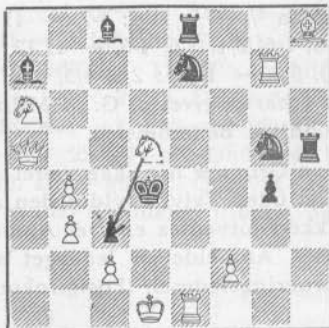

Mat i 2 Træk.

1. Px36. Fara mat i 2 træk.

4708. L. Kiss, Ungarn.

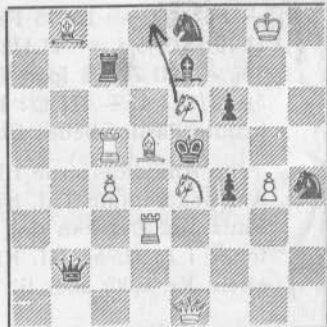

Mat i 2 Træk.

1. Sd8.

4685. H. Knüppert, København. (Korrektur). Tilæget Chr. Christensen.

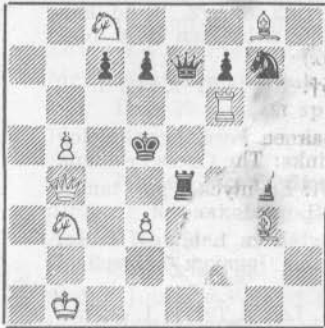

Mat i 2 Træk.

1 Træk

4709. E. A. Wirtanen, Finland.

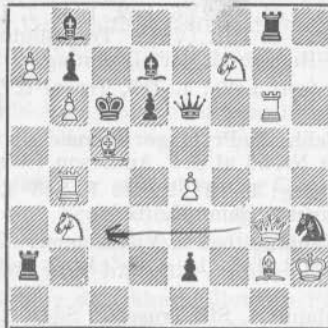

Mat i 2 Træk.

1. Dc3. Kynskak + Katsbinding

4710. H. Röschlaub, Tyskland.

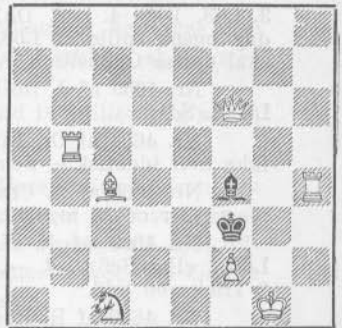

Selvmat i 7 Træk.

4711. Chr. Christensen, Kbhvn.



Selvmat i 4 Træk.

4712. M. Wöjeik, Radziechów.

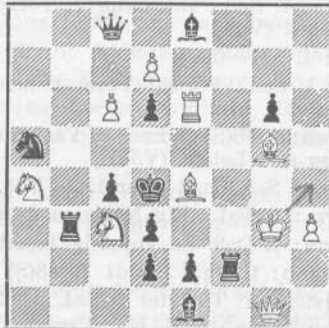

Selvmat i 3 Træk.

4713. E. Battaglia, Italien.

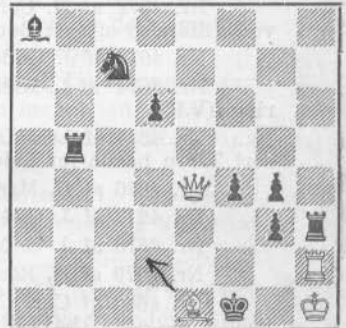

Selvmat i 2 Træk.

1. Kc3

Reproduktioner.

4714. H. Berkenbusch, Tyskland. „Die Schwalbe“ 1938.

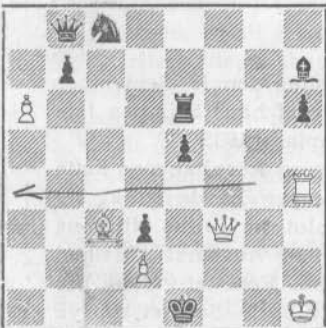

Mat i 4 Træk.

4715. A. Weisz, Tyskland. „Deut. Schachblätter“, Aug. 1939.

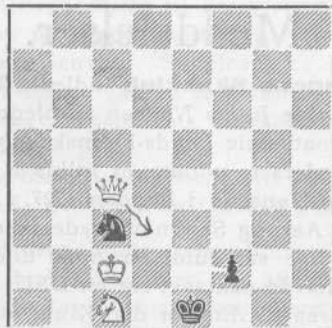

Mat i 3 Træk.

4716. H. Fröberg, Sverige. 1. Præmie „Vårt Hem“, I, 1939.



Mat i 2 Træk.

1. Dc3

Korrektion: Nr. 4690 korrigeres af Forfatteren ved at anbringe Te3 paa f2, og Nr. 4689 ved Tilføjelse af sort Bonde paa a2.

1. Træk 2. Træk 3. Træk 4. Træk

1. Dc3 2. Dc2 3. Dc4

Løsninger til Opgaverne i Augustnumret.

Nr. 4655 af Chr. Christensen (med sort Bonde c6): 1. Ld1, Dh1 2. La4, Dh3 3. Lb3, Dh2 4. Lc2, Dh1 5. Ld1, Dh2 6. Le2, Dh3 7. Lf3, Dh2 8. Lg2. Hvid kan dog ogsaa spille 2. Lb3, Dh3 3. La4. (V.R.) Trækpligt opgave, i hvilken Hvid blot skal opnaa Opposition med Hensyn til sort Dronning. (O.G.L.)

Nr. 4659 af J. Holler (sort Le2): 1. Te5, Trusel 2. Td5†. 1. —, Ld1 2. Sf1. 1. —, Lf1 2. Sd1.

Nr. 4666 af Dr. Birgfeld. R. Prytz gør opmærksom paa en Forgænger — dog ikke helt identisk — nemlig Nr. 56 af G. F. Anderson i Weeninks: The Chess Problem.

Nr. 4668 af A. Cruusberg: 1. Th1 2. Kf2 3. Se3 4. Sf1. En meget god tanke, men tyvært ogsaa meget, meget gammel. (G.A.)

Nr. 4669 af F. W. Nanning og E. Vissermann: Tilsigtet er 1. K×d7, Trusel Ld6± eller Se6±. 1. —, f4† 2. Te6. 1. —, d×c4† 2. Sd6, men Opgaven er løselig i 2 Træk ved Sd6.

Nr. 4670 af H. Röschlaub: 1. Sf3, Trusel 2. Sd4†. 1. —, Lc5 2. Tgf7†. 1. —, Le5 2. Sh4†. 1. —, Tf8, g8 2. Td6. Ganske fikse Varianter med det vanskelige hvide Materiale. (O.G.L.)

Nr. 4671 af H. Ahues: 1. Sf6. Atter et smukt Produkt af en Forfatter, der efterhaanden har gjort Totrækkere med Krydsskakken til sit Speciale. (L.L.)

Nr. 4672 af M. Correia: 1. Sd3. Biløsning 1. Tc4×c6, der imidlertid hindres ved Tilføjelse af sort Bonde g4. (V.R.)

Nr. 4673 af J. Holler: 1. Se7—f5.

Nr. 4674 af L. Klein: 1. Se6. Fortsat Forsvar med Frigørelse og Liniespærring. (V.R.)

Nr. 4675 af Lars Larsen: 1. f8(S). I hver af Varianterne 1. —, Te5, Te4, spærrer sort Taarn baade for hvid og sort Løber. (V.R.)

Nr. 4676 af G. Martin: 1 Sc5, Dual efter 1. —, Td5.

Nr. 4677 af J. C. Morra: 1. Tg1. Fin Nøgle med ændret Svar paa 1. —, Df3†.

Nr. 4678 af J. C. Morra: 1. Da8. En ypperlig Træktvangsopgave. (L.L.)

Nr. 4679 af H. Röschlaub: 1. Dh5 2. Dd1 3. e8(S) 4. Lb4 5. Sd6 6. Da4.

Nr. 4680 af Chr. Christensen: Tilsigtet 1. Sa4, b4 2. Td1, Kb5 3. Dd2, Ka5 4. Sa3. 1. —, a4 2. b4†, Kb6 3. Da3, Kb7 4. b5. 3. —, Kb5 4. Lc7. 2. —, Kb5 3. Lc7, a3 4. Da3. — Biløsning i 3 Træk: 1. Da3† 2. Sb5, K×b5 3. Lc7, eller analogt i 4 Træk ved 1. Sb5. (V.R.)

Nr. 4681 af W. Weber: Skinspil: 1. —, Ta7 2. Dc6†. Løsning: 1. Df8, Ta7 2. Te8†, Kd6 3. Tc6†.

Nr. 4682 af P. A. Larsen, Rønne: Se Løsningen i 16 Træk i Augustnumret.

Meddelelser.

Studenterforeningens Skakklub indledte Tirsdag den 19. September den nye Sæson med at hylde *Julius Nielsen* i Anledning af hans Sejr paa 1ste Pladsen i den første internationale Lands-Fjernskakolympiade 1935—39.

Formanden, I. O. Pedersen, udtalte, at Julius Niensens Resultat med Rette kunde sidestilles Norman-Hansens i London 1927. Kampen havde strakt sig over ikke mindre end 4 Aar, og Sejren vidnede ikke blot om Julius Niensens skaklige Formaaen, men lige saa fuldt om hans Energi og Ansvarsbevidsthed overfor den Opgave, han havde paataget sig for DSU. Hans Resultat var til Ære for dansk Skakspil og ogsaa til Ære for den Klub, han tilhørte. Som et Udtryk for Klubbens Tak overrakte I. O. Pedersen ham derefter en Gave fra Klubben.

Hillerød Skakklub. Den 22. August holdtes den ordinære Generalforsamling paa »Hotel Leidersdorff«. Den nye Bestyrelse fik følgende Udseende:

K. A. K. Larsen, Formand, P. A. Holm, Kasserer, og øvrige Bestyrelsesmedlemmer J. Seifert, Daniel Olsen, P. C. Nielsen. Regnskabet godkendtes eenstemmigt. Til Turneringsleder valgtes P. C. Nielsen.

Paa en ekstraordinær Generalforsamling den 5. September vedtoges nye Love. En af Paragrafferne indeholdt Bestemmelse om, at Klubben skal være Medlem af Dansk Skak Union.

Den 29. August spillede Axel Cruusberg Simultan mod 14 Spillere, og vandt 12, medens 2 blev remis (P. C. Nielsen og G. Poulsen).

Nykøbing F. Skakklub har afholdt aarlig Generalforsamling. Aarsberetning og Regnskab godkendtes eenstemmigt. Klubmesterskabet blev vundet af A. Biel-Knudsen med P. Danielsen som Nr. 2. Biel-Knudsen vandt en i 1931 udsat Vandrepokal til Ejendom, idet han har vundet Klubmesterskabet 4 Gange af 8. I Jubilæumsaaret 1936 blev der ikke spillet om Pokalen.

Bestyrelsen, R. Hermansen, Formand, A. Johansen, Turneringsleder, og G. Rasmussen, Kasserer, blev genvalgt med Akklamation.

Næstved Skakklub holdt Generalforsamling den 11. September. Formanden omtalte udførligt det forløbne Aars Begivenheder, herunder Arrangementet af Dansk Skak Unions Landsstævne i Paasken. Omtalte den oprettede Juniorafdeling, haabede at denne Afdeling maatte vokse sig stor.

Til Bestyrelsen genvalgtes V. Pedersen og C. Andersen. Til Formand genvalgtes F. K. Villumsen. Pens. Lærer Damborg, der i en meget lang Aarrække havde været Revisor, bad om at blive fritaget, og til Revisorer valgtes H. K. Hansen og Poul Andresen.

Bestyrelsen har konstitueret sig som følger: Næstformand: V. Pedersen, Kasserer: A. Carlsen, Sekretær og Turneringsleder: C. Andersen og Materialforvalter: E. Voss.

Aabenraa Skakklub holdt Generalforsamling den 29. August. Da Formanden, Baneingeniør Papsøe, var sygemeldt, aflagde Næstformanden, Toldkontrolør Tengsted, Aarsberetning. Bestyrelsesvalgene var Genvalg, herefter bestaar Bestyrelsen af følgende: Formand: Baneingeniør Papsøe, Næstformand og Sekretær: Toldkontrolør A. Tengsted, Kasserer: Assistent C. Petersen, Turneringsleder: Inspektør Carl C. Rode, Materialforvalter: Møbelsnedker V. Frost.

Ringkøbing Skakklub har afholdt Generalforsamling. Til Formand genvalgtes Assistent J. Gade Kjærgaard, og til Bestyrelsen genvalgtes Overassistent K. Jeppesen, og til Kasserer nyvalgtes Snedker A. Clausen i Stedet for Postbud V. Lauritsen, der frabad sig Genvalg. Suppleant og Revisor blev Assistent G. Bundsgaard. Til Turneringsledere valgtes Købmand Jespersen og Barbermester J. Lauritsen. Der nedsattes et Festudvalg bestaaende af Dommerfuldmægtig Schmidt og Bogholder J. Sæe.

Klubmester for 1939 blev V. Lauritsen, Nr. 2 blev Lærer M. Jensen og Nr. 3 Snedker A. Clausen. Spilleaften hver Onsdag paa Højskolehjemmet.

Esbjerg Skakforening holdt Generalforsamling den 30. August. — Formanden, Aage Jessen, bød Velkommen og aflagde en udførlig Beretning. Kassereren, C. Pless, oplæste Regnskabet. Saavel Beretning som Regnskab godkendtes eenstemmigt. Til Formand genvalgtes Aage Jessen med Akklamation. Til Bestyrelsen genvalgtes C. Pless og H. C. Greve. Suppleanterne, J. Pedersen og C. P. Nielsen, genvalgtes ligeledes. Som Revisorer genvalgtes Aage Nielsen

og C. P. Nielsen. Som Turneringsleder nyvalgte E. Finnerup. Det vedtoges at spille efter en ny Turneringsplan. Der er Spilleaften hver Onsdag Kl. 20—24 i A. P.s Vinstue i Torvegade.

De internationale Skakkampe Mecklenburg mod Lolland-Falster og Göteborg mod Vendsyssel er begge blevet afløst paa Grund af Krigen. Den mecklenborgske Kredsformand har udtalt Haabet om, at den venskabelige Forbindelse mellem danske og tyske Skakspillere maa blive opretholdt, og at Kampen kan spilles næste Aar, og Göteborg har ligeledes udtrykt sine varmeste Ønsker om, at det gode Samarbejde kun maa være indstillet saa længe, bydende Forhold gør det nødvendigt.

Frederikshavn Skakklub har paa sin Generalforsamling valgt følgende Bestyrelse: Formand: H. Rye, Næstformand: Dr. Blok-Andersen, Kasserer: Repræsentant L. M. Christensen, Materialforvalter: Børge Holm, og endvidere er Cyklehandler Ankerlund Medlem af Bestyrelsen.

Nordjysk Pokalturnering. De fire Klubber Aalborg Skakforening, Brønderslev Skakklub samt Klubberne i Hjørring og Frederikshavn har indstiftet en »Nordjysk Pokalturnering«. Der spilles hvert Aar i September om en Pokal, hvortil af en Privatmand er skænket 25 Kr., medens hver af Klubberne ligeledes giver 25 Kr. Der vil blive spillet efter Tybjergs System, og Deltagerantal og Pointsberegning sker efter nye uoprøvede Regler, som utvivlsomt vil gøre hele Turneringen meget interessant. Kampen om Pokalen vil antagelig komme til at strække sig over en længere Aarrække.

Alfred Christensen tager umiddelbart efter sin Hjemkomst fra Argentina ud paa en Foredragsturné, hvor han populært vil skildre Rejsen til Argentina og Turneringen derved, ligesom han vil demonstrere Partier derfra. Der er ingen Tvivl om, at han vil berede sine Tilhørere en særdeles interessant Aften, og Foredraget vil være anlagt saaledes, at selv Ikke-Skakspillere vil kunne følge det med Interesse. I saa Henseende kan Aftaler træffes med hans Arrangør, Overassistent Jacobsen, Ny Kastetvej 13, Aalborg, men da Turneen sikkert begynder sidst i Oktober, maa man skynde sig, hvis det skal lykkes at sikre sig en saadan Aften. Prisen er 35 Kr.

Brønderslev Skakklub meddeler, at Klubbens Formand er: Kioskejer M. Bech-Hansen, Brønderslev. Telefon 333.

SKAKBLADET, udgivet af Dansk Skak Union, udgaar hver Maaned. Abonnement kan tegnes paa Bladets Ekspedition samt paa Postkontorerne i Danmark, Norge og Sverige à Kr. 5.00 Aar, øvrige Udlænde Kr. 6.00 pr. Aar. Enkelte Numre faas i Ekspeditionen à Kr. 0.50.

Dansk Skak Union:

Formand: Sparekassékasserer H. Rye, Frederikshavn. Telefon 921.

Sekretær: Overassistent F. K. Villumsen, Østergade 18, Næstved. Telefon 895.

Tillige Leder af Unionens Propaganda.

Kasserer: Kasserer A. Buusmann, Jansvej 56, København S. Tlf. Amager 2852.

Redaktion: Ledende Redaktør og Redaktør for Partiafdelingen:

Alfred Christensen, Tørholmsvej 59, Hjørring.

Opgaveafdelingen: P. Rasch Nielsen, Damhusboulevard 37, København Valby, og

O. G. Lauritzen Egholmsvej 53, Vanløse.

Skakbladets Ekspedition: Vesterbrogade 21, St. o. G., København V. Telf. Eva 666.

Afleveret til Postvæsenet d. 10. Oktober 1939.

A. Backhausens Bogtrykkeri, Horsens

Løserturneringen. (56 Løsere).	Total Juli	46											Total Aug.				
		55	59	68	69	70	71	72	73	74	75	76		77	78	79	80
P. Andersen	476	476
G. Andersson, <i>Sverige</i>	477 (1)	.	.	5	3	3	2	2	2	2	2	2	2	.	.	.	504 (1)
S. Bing	18	18
H. Boas	193 (6)	.	3	5	3	3	2	2	2	2	2	2	2	3	4	3	236 (6)
A. Borgen	70 (8)	3	.	5	.	.	2	1	2	2	2	2	2	.	.	.	90 (8)
Brix Brixen	10 (2)	10 (2)
A. K. Buhelt	106	3	3	5	5	3	2	2	2	2	2	2	2	3	10	3	157
Chr. Christensen	47 (2)	3	3	5	3	3	2	2	2	2	2	2	2	3	4	3	92 (2)
R. Christensen	139 (6)	3	3	5	2	3	2	2	2	2	2	2	2	3	3	3	179 (6)
A. Dithmer	313	.	.	5	.	.	2	2	2	2	2	2	2	.	.	.	334
K. Dybe	260	.	3	5	3	3	2	2	2	2	2	2	2	3	3	3	299
N. Easter, <i>England</i>	161	161
R. Edens	260 (4)	3	3	5	3	3	2	2	2	2	2	2	2	3	4	3	303 (4)
G.A.Ekestubbe, <i>Sverige</i>	170 (2)	185 (2)
H. Eriksen	25 (6)	3	3	5	5	3	2	2	2	2	2	2	2	3	10	3	76 (6)
E. Freixa	32	32
P. Friis	165	165
S. Gamborg	499	.	3	5	3	3	2	2	2	2	2	2	2	3	6	3	541
E. Godthaab	20	20
Fr. Hanghøj	429	429
Hansen, Aalborg	77 (3)	77 (3)
Egon Hansen	22	22
M. P. Hansen	68	.	.	.	2	3	2	2	2	2	2	2	2	.	.	.	113
O. Hansen	388 (1)	3	3	5	2	3	2	2	2	2	2	2	2	3	4	3	430 (1)
Konrad Jensen	59	59
Johan Jørgensen, <i>Norge</i>	46 (5)	.	3	5	2	3	2	2	2	2	2	2	2	3	3	3	84 (5)
H. Knuppert	126 (1)	.	3	5	3	3	2	2	2	2	2	2	2	.	.	3	159 (1)
B. Kokhaug	235	235
A. Kramer	363	363
V. Kvist	274	.	3	5	3	3	2	2	2	2	2	2	2	.	3	3	310
John Larsen	34 (3)	3	.	5	5	3	2	3	2	2	2	2	2	3	4	3	81 (3)
K. A. K. Larsen	318 (2)	.	.	5	3	3	2	2	2	2	2	2	2	.	.	.	343 (2)
Lars Larsen	278	3	3	.	5	.	2	2	2	2	2	2	2	.	.	.	305
Peter Lassen	105	105
A. Lundgren	316	316
E. V. Mortensen	13 (1)	.	.	5	2	.	2	2	2	2	2	2	2	3	6	3	48 (1)
O. Mygind	441	.	3	5	3	3	2	2	2	2	2	2	2	3	3	.	477
P. Holberg Møller	331 (4)	3	.	5	5	3	2	2	2	2	2	2	2	3	.	.	366 (4)
Aage Nielsen	323	323
Villy Nielsen	172 (2)	.	.	5	.	.	2	2	2	2	2	2	2	3	.	3	199 (2)
Harry Olsen	99(10)	3	3	5	5	3	2	2	2	2	2	2	2	3	4	3	144(10)
Eig. Pedersen	339	339
Iver Pedersen	208 (4)	208 (4)
J. P. Pedersen	156 (6)	156 (6)
L. M. Pedersen	295 (4)	295 (4)
R. Prytz	49 (7)	.	.	5	.	.	2	.	2	.	.	.	2	2	3	4	72 (7)
P. Reinseth	155 (1)	155 (1)
V. Røpke	91(10)	3	3	5	5	3	2	3	2	2	2	2	2	3	10	3	143(10)
Spies	171	.	.	5	3	.	2	1	2	2	2	2	2	.	.	.	193
Jens Svendsen	122 (6)	3	3	5	5	3	2	.	2	2	2	2	2	.	6	3	164 (6)
G. Thomas	416	.	.	5	3	3	2	2	2	2	2	2	2	3	7	3	456
I. Lyhne Thøgersen	350 (1)	350 (1)
A. Tipsmark	29 (3)	3	32 (3)
Johs. Wichmann	142 (1)	142 (1)
G. Øfsthus, <i>Norge</i>	221 (5)	.	.	5	5	3	2	2	2	2	2	2	2	3	.	3	280 (5)
P. Østerbye	262 (1)	3	3	5	5	3	2	2	2	2	2	2	2	3	6	3	309 (1)

Chr. Christensen er godskrevet 2 Points, Ekestubbe 15 Points, M. P. Hansen 24 Points, John Larsen 4 Points og Øfsthus 24 Points.

Præmie er tilsendt G. Anderson, Henry Eriksen, Samuel Gamborg og G. Øfsthus.

Skaklitteratur.

Lige udkommen: Toff: Erik Andersen Bind II (101 Partier mod danske Spillere) med Diagrammer.....	Kr. 3,50
Toff: Erik Andersen Bd. I (100 Partier mod udenlandske Spillere).....	” 3,50
Krause: Om Begyndelsesstillingen i Skak.....	” 1,50
Benzinger: Lehrreiche Kurzpartien (172 Kombinationspartier 1938).....	” 3,25
Kotrč & Gerschenkron: Eröffnungen in der moderne Schachpartie, Glimrende Bog — lige noget for Korrespondancespillere.....indb.	” 4,50
Kmoch: Nottingham 1934 (104 glimrende Partier!).....	” 1,85
Griffith och White: Moderna Spellöppningar i Schack.....indb.	” 11,50
Brinckmann: Die Schachmeisterschaft von Deutschland 1938.....	” 2,70

Billig Bogpakke:

En Pakke Skaklitteratur garanteret indeholdende Litteratur til oprindeligt Pris mindst 8 Kr. sælges, saa længe Oplaget strækker, til... Kr. 3,85

Skakbrikker:

Buxbom, hvide og røde, Springere med Glasøjne.....	” 8,85
Buxbom, hvide og røde, Springere med Glasøjne, i fin poleret Æske...	” 10,00
Buxbom, hvide og røde.....	” 7,85
Ahorn, hvide og røde, ulakeret.....	” 5,25
Ahorn, hvide og røde, lakerede.....	” 6,00
Ahorn, hvide og sorte.....	” 6,00
Ahorn, hvide og røde, Springerne med Glasøjne.....	” 7,00
Sammenfoldeligt Papskakbrædt, med Tal og Bogstaver, 42×42.....	” 1,25
Sammenfoldeligt Papskakbrædt, med Tal og Bogstaver, 46×46.....	” 1,35
Sammenfoldeligt Papskakbrædt, med Tal og Bogstaver, 48×48, meget svær Kvalitet.....	” 1,95
Skakbrædt af Pap og Kunstlæder, med Tal og Bogstaver, 42×42.....	” 1,95
Skakbrædt af Voksdug, med Tal og Bogstaver, 40×40.....	” 1,95
Skakbrædt af Voksdug, med Tal og Bogstaver, 48×48.....	” 2,45
Rejseskakspil til at lukke sammen, i meget smuk Udførelse: 6,00 — 7,00 — 8,00 — 9,00 og.....	” 10,00
Partinoteringsbøger , til 50 Partier à 60 Træk, med Diagrammer og Plads til Noter, pr. Stk. 50 Øre, pr. 10 Stk.....	” 4,00
Korrespondancepakken : 200 Skakkort, 1 Noteringshefte til Korrespondancepartier samt 10 Rapportlister.....	” 3,15
Partinoteringslister med Plads til 60 Træk, med Diagram og Plads til Noter..... pr.100 Stk.	” 1,00

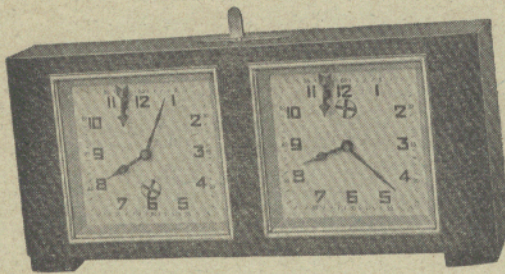

Skakuhre

Størrelse 9×19 cm
2 Aars Garanti —
Fineste Fabrikat!!

Kr. 20,00

Altid omgaaende og **franco** Levering.

DANSK SKAKFORLAG,

ARNE HANSEN,
Aabybro.

Tlf. Aabybro 82.

Postgiro 18863.