

Hr J Borringgaard
Sdr Ringgale 10

Aarhus

292

SKAKBLADET

Medlemsblad for Dansk Skak Union



AUGUST 1938

34. AARGANG

NR. 8

Indeholder:

Laskers Forsvar

*

Nordisk Turnering

*

Dødsfald

*

Skak i Udlandet

*

Partier

*

Opgaver

*

I Løssalg 50 Øre pr. Stk.

Nogle komplette Aargange af „Skakbladet“

1933, 1934, 1935, 1936 og 1937 sælges for
Kr. 2,50 pr. Aargang, naar Indbetaling sker paa
Giro 20801

København V.

Skakbladets Ekspedition
Vesterbrogade 21, St. o. G.

E. PARSHØJ

GULDSMED & SØLVSMED
ØSTERBROGADE 98 KØBENHAVN Ø,
TELF. CENTR. 2598

PRÆMIER JUBILÆUMSGAVER

Udført efter kunstneriske Tegninger

Afgang fra Kunstakademiet i 1909
som Billedhugger

Haandværker.s Sølvmedaille for
Cløreling 1900 - E. PARSHØJ

Haandværker.s Sølvmedaille for
Grøveling 1910 Fru B. PARSHØJ

Kunstindustriel Prisopgave Sølv-
medaille 1904 - E. PARSHØJ

PRÆMIER

**STORT
UDVALG**

L. ERLANDSEN
Sølv- & Guldsmed
Frederikshavn

Norsk Sjakkblad

(organ for Norsk Sjakkforbund)

10 hefter à 8 sider
pr. år.

Abonnementspris
2 kr. årlig.

Adr.:

„Høili“, Tyholtvejen,
Trondhjem, (Norge).

F.I.D.E.s Regler for Skakspillet

nedsat til **75 Øre** mod Indbetaling
paa Giro 20801 eller Indsendelse af
Frimærker. Forsendelse mod Op-
krævning finder ikke Sted.
6 Eksemplarer 20% Rabat.

Skakbladets Ekspedition
Vesterbrogade 21, St. o. G. København V.



DSU's Emblem i Sølv

Med Knap 2,— Kr. + Porto
Med Naal 1,50 — —
10 Stk. portofrit

Sendes mod Efterkrav ved
Henvendelse til

Skakbladets Ekspedition, København V.
Vesterbrogade 21, St. o. G.

Korrespondancespillere!

Bestil Korrespondancepakken, og De modtager:

- 200 Korrespondanceskakkort
 - 1 Noteringshæfte til Korrespondancepartier
 - 10 Rapportlister til 42 Træk
- Alt for Kr. 3,15. Franco Levering.

Klubber køber med Fordel Brikker og Brædter her. Forlang Tilbud.

Aabybro Boghandel. Telefon 82. - Postgiro 18863.
Arne Hansen.

SKAKBLADET

Medlemsblad for Dansk Skak Union

REDAKTION:

Ansvarshavende Redaktør og Redaktør af Partiafdelingen:
Alfred Christensen.

Redaktører af Opgaveafdelingen: P. Rasch Nielsen og O. G. Lauritzen.

MEDARBEJDERE:

Bjørn Nielsen og Jul. Nielsen.

34. Aargang

August 1938

Nr. 8

Laskers Forsvar.

Af Bjørn Nielsen.

Det saakaldte Lasker-Forsvar mod Dronninggambit er ikke indført i sin gangse Form af Dr. Lasker og overhovedet sjældent anvendt af denne. Man vil vel — selv om de samme Træk er blevet spillet tidligere — kunne forsvare den Paastand, at Aabningen saa Dagens Lys første Gang i Ostende-Turneringen 1905. Faderens Navn var Leonhardt, ved Fødslen assisterede Dr. Tarrasch, der erklærede Barnet for svageligt og i Kraft af sin Autoritet straks lod det udsætte.

Den Aabningsvariant, Leonhardt tillod sig at anvende overfor den berømte Doktor, ser saaledes ud: 1. d2—d4, d7—d5 2. c2—c4, e7—e6 3. Sb1—c3, Sg8—f6 4. Lc1—g5, Lf8—e7 5. e2—e3, 0—0 6. Sg1—f3 og nu Sf6—e4. (I Matchen mod Marshall 1907 spillede Dr. Lasker 5. Se4 — en Form, der ikke byder Sort de samme Forsvarsmuligheder som 6. Se4 og derfor næsten ikke ses mere).

Dr. Tarrasch, der havde set saa mangt et Aandsprodukt komme til Verden, synes ikke et Øjeblik at have været i Tvivl om, at Leonhardts var et Misfoster. Umiddelbart efter Turneringen kommenterede han Partiet i »Berliner Lokalanzeiger« og bemærkede til 6. Se4:

Den afgørende Fejl. Fejlen er ganske vist yderst ringe, men ikke desto mindre afgørende.

Denne knusende Dom af en Verdensmesterkandidat var næsten mere, end Se4-Spædbarnet kunde overleve. Det viste imidlertid sit første Tegn paa Livskraft ved at holde sig svævende paa Gravens Rand gennem mere end 20 Aar.

I Løbet af den sidste halve Snes Aar synes Indstillingen at have ændret sig væsentligt. Aabningen anvendes ganske vist stadig sjælden og synes ikke at være synderlig estimeret i Almindelighed. Men den affærdiges ikke overalt med et Skuldertræk og høster endog hist og her rosende Ord. Saaledes skriver Becker (Deutsche Schachblätter, Maj 1938, S. 142): Lasker-Forsvaret hører uden Tvivl til de solide Forsvar mod Dronninggambit.

Ender Laskers Forsvar med at blive den fornemste Parade mod den i mere end een Henseende forfærdelige Dronninggambit? Man kunde i hvert Fald frygte det værste, naar *Eliskases*, ligeledes i det tyske Forbundsorgan (Juli 1938, S. 205) erklærer: *Dette gamle Forsvar (Se4 i Forbindelse med h7—h6) er efter mit Skøn Sorts bedste Parade mod Dronninggambit.*

Men forhaabentlig har Eliskases Uret, Tarrasch *delvis* Ret, saaledes at Forsvaret undgaar den sørgelige Skæbne at blive Modevariant.

Faren for, at dette skulde ske, er dog næppe stor. Naar Lasker-Varianten er spillet saa sjældent, er det ikke alene, fordi den har haft et daarligt teoretisk Omdømme, men ogsaa fordi Varianten tenderer mod hurtig Forenkling af Materialet — Kosten bliver derfor ikke kraftig og krydret nok for Condottiererne, heller ikke for alle dem, der med større eller mindre Ret kalder sig Angrebsspillere.

Trækket 6. Se4 er ikke blot en Aflastningsmanøvre i Lighed med Capablanca's $d \times c$ og Sd5 i den normale ortodokse Dronninggambit. Med Springertrækket vil Sort i Lasker-Varianten give Spillet en ny Karakter, han vil springe over Midtspillet for med det samme at komme over i Stillinger af Slutspilskarakter. Netop til dette Formaal — at hindre Hvid i at give Spillet udpræget Midtspilskarakter — er Varianten fortræffelig egnet — det er saaledes meget vanskeligt for Hvid at etablere et Kongeangreb, medens Sort som bekendt meget ofte i andre Dronninggambit-Varianter faar sin Kongestilling raseret.

Det specielle ved Forsvaret bestaar saaledes deri, at det 1) giver Sort Lejlighed til hurtigt at komme over i Stillinger af (mere eller mindre) *slutspilmæssig* Tilsnit, og at det 2) er en sjældent anvendt Forsvarsmetode mod en meget hyppig spillet Variant.

Hvis Varianten er ukorrekt (ude af Stand til at præstere fuld Udligning), er det efter min Mening et yderligere Plus. Om Aabningen i teoretisk Henseende er behæftet med visse Mangler, maa blive af sekundær Betydning, saavist som den turde være skabt ikke for Angrebsspilleren, for den, der helst vil spille med hele Materialet, eller for den, der ubetinget vil have en Aabning med fuld Udligning — men for Forsvareren og for den, der ynder Slutspillet's særlige Problemer. Hvadenten Aabningen imidlertid er korrekt eller ukorrekt, er det klart, at den ikke bør anvendes i Flæng mod hvem som helst. Selv for en Amatør synes det at være muligt at se Harmoni i Tingene, naar Varianten anvendes i 1907 af Dr. Lasker mod Marshall — men det er i hvert Fald i mine Øjne at øve Vold mod den samme Variant, naar den i Nutiden anvendes mod en Tekniker og Slutspilkender som Flohr.

I sin Kommentar til Partiet Maroczy-Alekhine, New York 1924 (Turneringsbogen Side 217) udtaler Alekhine om 6. Se4:

»Det foreliggende Parti illustrerer paa overbevisende Maade de uheldige Sider (die Minderwertigkeit) ved denne Variant, der for øvrigt allerede ved første Øjekast gør et usundt Indtryk — idet Sort, i Stedet for at udvikle sig, atter trækker den samme Officer, for til sidst uden Fordel at bytte den af«. (Det er ganske pudsigt at sammenligne Bogoljubows Bedømmelse i »d2—d4!« 1928: »Laskers Forsvar ser meget naturligt ud og turde være tilstrækkeligt til en teoretisk Udligning«).

Alekhines Kritik — at Se4 er Tempotab — er den sædvanligste mod Laskers Forsvar. Det er klart, at Springertrækket i sig selv er *en Del* af et tabt Tempo, og at Sort *maaske*, for at kunne hævde eller afvikle Springerstillingen paa e4, maa gøre endnu en Indrømmelse. Sorts 6. Træk er altsaa tvivlsomt og har ofte maattet høre det — men hvorfor nævner ingen af d'Herrers Kritikere, at Hvids Svartræk (7. $L \times e7$) er tvunget og uomdiskutabelt forliser *et helt* Tempo for Hvid? Hvis man altsaa uden Analyser vil forskaffe sig et Indtryk af Sorts Muligheder, bør man betragte Stillingen efter 7. $L \times e7$, $D \times e7$. Man kan vel da fastslaa følgende:

- A. Med Hensyn til Udvikling (rent tempomæssig Beregning uden Hensyn til, om de resterende Udviklingstræk overhovedet vil kunne gennemføres) er Stillingen nu som før Hvids 6. Træk en Smule i Hvids Favør.
- B. Sort er stillet overfor Løsningen af følgende Opgaver:
1. Hvorledes udvikle Dronningløberen?
 2. Hvorledes gennemføre Nøgletrækket c7—c5 (eller e6—e5)?
 3. Hvorledes hævde eller afbytte Se4 uden Indrømmelse?

Medens Hvid har en solid Stilling med bekvemme Udviklingsmuligheder, er Sort saaledes stillet overfor flere Forsvarsproblemer. Det er imidlertid vigtigt at lægge Mærke til, at 1) og 2) er Sorts sædvanlige pinlige Problemer i Dronninggambit — specielt for Laskers Forsvar er kun, at de er forbundet med 3).

Det er endvidere værd at lægge Mærke til, at et andet Problem, der ofte i andre Dronninggambitvarianter volder Sort Kvaler: Placeringen af den sorte Dronning, her allerede kan betragtes som løst, idet Dronningen paa e7 staar aldeles fortræffeligt. Tager man endelig i Betragtning, at Sort har rokeret, medens Hvid først maa træffe Forberedelse dertil, og at Sorts Stilling, bortset fra Hængestillingen i Centrum, gør et sundt Indtryk og allerede virker mere »aflastet« end andre Dronninggambitstillinger af samme Alder — vil man sikkert ikke paa Forhaand anse Sorts Opgaver for uløselige.

Af Hvids Muligheder i Stillingen efter 7. L×e7, D×e7 kan nævnes: 8. S×e4, 8. Tc1, 8. Db3, 8. Ld3, 8. Dc2 og 8. c×d. Heraf synes de 4 førstnævnte ikke at kunne berede Sort Vanskeligheder. Efter 8. S×e4, d×e 9. Sd2 (Se5?, f6 10. Sg4, h5), f5 kan Hvid ikke straks spille f3 (e5!). Han maa nøjes med 10. Le2 fulgt af 0—0 og give Sort Tid til at udvikle sig (begyndende med c5).

8. Tc1 kan besvares med c6 (9. Ld3, f5). Bemærk Varianten 8. Tc1, S×c3 10. T×c3, Sd7 11. Dc2, d×c 12. T×c4 (12. L×h7+?, Kh8 13. T×c4, f5!), h6. Rubinstein-Spielmann, Triberg 1921.

Ogsaa paa 8. Db3 har Sort Valget imellem c6 fulgt af f5 og det Spielmannske S×c3 med Overgang i den følgende 8. Dc2-Variant.

Utvunget Spil har Sort efter 8. Ld3, S×c3 9. b×c, c5. Anvendelig for Sort synes ogsaa (8. Ld3) S×c3 9. b×c, d×c 10. L×c4, b6!

Hvid kan endvidere søge at udnytte Sorts udsatte Centralstilling ved 8. Dc2 eller ved 8 c×d. Disse to Angreb er utvivlsomt Hvids stærkeste.

(Fortsættes).

Nordisk Turnering.

I Turneringen, der spilles i Ørebro sidst i August, bliver Danmark ret godt repræsenteret. Der foreligger Anmeldelse fra Jens Enevoldsen, København, og Johs. Petersen, Aalborg, til Landsholdsklassen. Øjvind Larsen, Maribo, P. Korning, Aarhus, og H. E. Steffensen, Aalborg, til Mesterklassen. Endelig vil Arne Hansen, Aabybro, Viggo Rasmussen, Haslev, og L. H. Madsen, Maribo, spille i 1. Klasse.

Unionen og »Skakbladet« medgiver Spillerne de bedste Ønsker om et godt og hæderfuldt Resultat for dem selv og for Danmark.

Dødsfald.

Den tyske Skakverden har lidt et smerteligt Tab, idet Regeringsdirektør Otto Zander den 19. Juni døde i en Alder af 52 Aar som Følge af en Automobilulykke.

Ved sin Bortgang var Zander Formand for det stortyske Skakforbund, der stærkt vil komme til at savne denne dygtige og repræsentative Leder og Organisator.

Skandinaviske Skakspillere vil fra Olympiaden i München og Matchen i Bremen mindes Zander som en myndig og elskværdig Personlighed, der stedse omfattede de nordiske Lande med en varm Interesse. Poul Hage.

Formanden for Englands vældige Skakforbund »British Chess Federation« Canon A. G. Ross døde d. 10. Maj. Ross var ikke alene en stor organisatorisk Kraft, men han støttede ogsaa engelsk Skakspil økonomisk. Han gav bl. a. hvert Aar 50 Lstr. til den engelske Skakkongres.

Endnu et smerteligt Tab har England lidt. Skakmester R. P. Michell døde d. 20. Maj 58 Aar gammel. Han var en af Englands betydeligste Mestre og har vundet talrige smukke Placeringer i nationale Turneringer, ligesom han ogsaa har spillet paa Landsholdet ved FIDE's Turneringer.

Skak i Udlandet.

England. Den aarlige Match mellem England og Holland spillede 5.—6. Juni i London. Der spillede en dobbeltrundig Kamp med 10 Mandes Hold, og England vandt med $10\frac{1}{2}$ Points mod $9\frac{1}{2}$. Ved 1. Bræt tog Eksverdensmesteren Dr. Euwe $1\frac{1}{2}$ Points mod $\frac{1}{2}$ til Englandsmesteren W. A. Fairhurst.

Holland. Badestedet *Noordwijk* var i Tiden 8.—22. Juni Sædet for en stor international Turnering. Den unge tyske Stormester Eliskases sejrede og noterede sig for sit hidtil bedste Resultat. Med 6 vundne og 3 Remis gav han et Varsko om, at Skakverdenens Store maa regne med, at en ny Mand forlanger Plads i Solen. Keres blev Nr. 2, og disse to Spillere tabte ingen Partier. Paa Tredjepladsen kom Jugoslavieren Pirc, og Eksverdensmesteren Dr. Euwe blev »kun« Nr. 4. Bogoljubow med den berømte Sejrsvilje satte Turneringens Remisrekord — 7 Partier!

	1.	2.	3.	4.	5.	6.	7.	8.	9.	10.	Pt.
1. E. Eliskases	—	$\frac{1}{2}$	$\frac{1}{2}$	1	$\frac{1}{2}$	1	1	1	1	1	$7\frac{1}{2}$
2. P. Keres	$\frac{1}{2}$	—	$\frac{1}{2}$	1	$\frac{1}{2}$	1	$\frac{1}{2}$	1	1	$\frac{1}{2}$	$6\frac{1}{2}$
3. V. Pirc	$\frac{1}{2}$	$\frac{1}{2}$	—	$\frac{1}{2}$	1	$\frac{1}{2}$	$\frac{1}{2}$	0	1	1	$5\frac{1}{2}$
4. M. Euwe	0	0	$\frac{1}{2}$	—	$\frac{1}{2}$	$\frac{1}{2}$	1	$\frac{1}{2}$	1	1	5
5. E. Bogoljubow ...	$\frac{1}{2}$	$\frac{1}{2}$	0	$\frac{1}{2}$	—	$\frac{1}{2}$	$\frac{1}{2}$	$\frac{1}{2}$	$\frac{1}{2}$	1	$4\frac{1}{2}$
6. S. Landau	0	0	$\frac{1}{2}$	$\frac{1}{2}$	$\frac{1}{2}$	—	$\frac{1}{2}$	1	1	$\frac{1}{2}$	$4\frac{1}{2}$
7. G. Thomas	0	$\frac{1}{2}$	$\frac{1}{2}$	0	$\frac{1}{2}$	$\frac{1}{2}$	—	$\frac{1}{2}$	$\frac{1}{2}$	1	4
8. P. Schmidt	0	0	1	$\frac{1}{2}$	$\frac{1}{2}$	0	$\frac{1}{2}$	—	0	0	$2\frac{1}{2}$
9. R. Spielmann	0	0	0	0	$\frac{1}{2}$	0	$\frac{1}{2}$	1	—	$\frac{1}{2}$	$2\frac{1}{2}$
10. S. Tartakower	0	$\frac{1}{2}$	0	0	0	$\frac{1}{2}$	0	1	$\frac{1}{2}$	—	$2\frac{1}{2}$

Tyskland. Turneringen i Bad Harzburg den 26. Juni—3. Juli endte med en Sejr for V. Pirc, Jugoslavien, med $6\frac{1}{2}$ Points i 9 Partier. 2. Bogoljubow 6 P., 3. G. Kieninger $5\frac{1}{2}$ P., 4—5. Eliskases og Heinicke 5 P., 6—7. Petrov og Lokvenc $4\frac{1}{2}$ P., 8. Sämisch 4 P., 9. Richter $3\frac{1}{2}$ P. og 10. Preusse $\frac{1}{2}$ Point.

Mesterskabet for Berlin 1938 er vundet af K. Richter med 11 Points i 13 Partier.

Mesterskabet for Wien 1938 er vundet af H. Müller med $9\frac{1}{2}$ Points i 11 Partier.

Sverige. Sveriges Schackförbunds 22. Kongres med Turnering afholdtes i Kalmar i Dagene 19.—26. Juni.

Ved Kongressen meddeltes det, at Förbundet nu har 167 Foreninger med 4100 Medlemmer. Det vedtoges at oprette en Landsholdsklasse, der skal spille en Fuldrundetturnering om Titlen: »Sverigesmester«. Bestyrelsen fik følgende Sættelse: Grosserer Ludvig Collijn, Djursholm, Formand, Ingeniør Erik Olson, Göteborg, Næstformand, Notar Eric Carlén, Stockholm, Sekretær, Frits Andersson, Göteborg, Kasserer, samt Rigsdagsmand P. Wahlmark, Upsala, Ingeniør Hj. Schultz, Västerås, Fabrikant J. E. Ekelund, Örebro, og Bror Engholm, Malmö. Gustav Nyholm, Stockholm, udnævntes til Æresmedlem i Förbundet.

Turneringen begynde Søndag d. 19. Juni med 80 Deltagere fordelt med 12 i Mesterklassen, 28 i 1. Klasse og 40 i 2. Klasse. Mesterklassen spillede først i to Grupper, og Vinderne samledes saa i en Sejrsgruppe. I Gruppe 1 vandt G. Ståhlberg, Stockholm, Ernst Larsson, Göteborg, og S. Lundholm, Stockholm. I Gruppe 2 vandt Erik Lundin, Stockholm, N. Bergquist, Stockholm, og M. Johansson, Hedemora. Disse 6 spillede saa i Sejrsgruppen om Kongresmesterskabet, medens de 6 udslagne Spillere mødtes i en Gruppe B til Kamp om to Trøstepremier. Resultatet af Sejrsgruppens Kamp blev: 1 Lundin 4 Points, 2 Ståhlberg $3\frac{1}{2}$ P., 3—4 Larsson og Bergquist $2\frac{1}{2}$ P. hver, 5 Lundholm 2 P. og Johansson Nr. 6 med $\frac{1}{2}$ Points. Nordensmesteren Lundin blev altsaa »Kongresmester for 1938« og beviste, at han fuldt ud er Ståhlbergs jævnbyrdige. Begge Mestrene gik ubesejret gennem Turneringen. I Gruppe B vandtes de to Trøstepremier af J. Collett, Upsala, og Sven Carlsson, Västerås, med 3 Points hver i 5 Partier.

1. Klasse var delt i 3 Grupper. Vindere i disse blev Helge Westerberg, Göteborg, S. Kjellander, Stockholm, og K. Andersson, Finspång, der dermed fik Titlen: »Svensk Mester«.

I 2. Klasse vandtes Gruppe 1 af Bo Aurell, Varberg, Gruppe 2 af T. Gullberg, Göteborg, Gruppe 3 af Alf Ekblad, Kalmar, og Gruppe 4 af G. Jonsson, Järpås, A. Andersson, Karlskrona og S. Cederlind, Karlskoga, der stod lige paa Førstepladsen.

Kalmar Schackklubb var en udmærket Vært for Kongressen og havde endog tilvejebragt ikke mindre end 40 Ærespræmier.

Kongressen for 1939 skal afholdes i Alingsås.

Parti Nr. 1631. Colle-System. (41).

Spillet i DSU's Paasketurnering i Aalborg d. 14. April 1938 (Landsholdklassen).

<i>Ernst Sørensen,</i>	<i>Bjørn Nielsen,</i>		
Maribo.	Herning.		
Hvid.	Sort.		
1. d2—d4	Sg8—f6		
2. Sg1—f3	d7—d5		
3. e2—e3	c7—c5		
4. Lf1—d3	e7—e6		
5. 0—0	Lf8—d6		
Sædvanligvis spilles først Sb—d7.			
6. Sb1—d2	0—0	7.	Sb8—d7!
7. c2—c3		8.	Dd1—e2
Den her af Hvid valgte Opstilling			Dette Træk er mindre godt, naar den

kaldes Colle-System efter den afdøde belgiske Stormester E. Colle. Mod denne Bondekile kan Sort foruden den her anvendte Metode spille Dronning-Indisk eller Konge-Indisk. Colles Idé er at gennemføre e3—e4, der benævnes Colle-Varianten, og hvis Sort bryder af med c5×d4, da med e3×d4 af faa e-Linie mod c-Linie.

sorte Springer er udviklet over d7. Vi tænker os Springeren spillet til c6 og iagttager følgende Variant 8. D—e2, e6—e5 9. d4×c5, L×c5 (nu kan kun Løberen slaa) 10. e3—e4 med Udligning.

I et Parti Colle—O'Hanlon (Nizza 1930) spillede Colle i Stedet for De2 8. Tf1—e1, og der fulgte Tf8—e8 (det rigtige er e6—e5!) 9. e3—e4, d5×e4 10. Sd2×e4, S×e4 11. L×e4, c5×d4? 12. L×h7†, K×h7 13. S—g5†, K—g6 14. h2—h4, T—h8 15. T×e6†, S—f6 16. h4—h5† osv.

8. e3—e4 straks vil skaffe Hvid et frit Spil, men ganske vist paa Bekostning af en isoleret Bonde i Centrum.

8.	e6—e5
9.	d4×e5 Sd7×e5
10.	Sf3×e5 Ld6×e5
11.	e3—e4 Tf8—e8
12.	f2—f4 Le5—c7
13.	e4—e5 c5—c4
14.	Ld3—c2 Sf6—g4
15.	Sd2—f3 f7—f6
16.	h2—h3 Lc7—b6†
17.	Kg1—h1 Sg4—h6
18.	g2—g4 Sh6—f7
19.	g4—g5

En saadan Blottelse taaler Kongefløjen ikke; den yderste Grænse var forlængst naaet; det er dog forstaaeligt,

at Hvid kan tabe Taalmodigheden ved ikke at have Udsigt til at frigøre sin Hængebonde paa e5.

19.	Dd8—d7
20.	g5×f6 Dd7×h3†
21.	Sf3—h2 g7×f6
22.	Lc1—d2 Kg8—h8
23.	Tf1—f3 Dh3—h5
24.	De2—g2 Te8—g8
25.	Tf3—g3 Tg8×g3
26.	Dg2×g3 Lc8—f5
27.	Lc2×f5 Dh5×f5
28.	Ta1—e1 Ta8—g8
29.	Dg3—f3 f6×e5
Dg6 straks maa afgøre.	
30.	Df3×d5 Df5—g6!!

Opgivet.

Om det af Colle anvendte Aabnings-system kan man generelt sige, at det ikke nødvendigvis bringer Sort Aabningsvanskeligheder, og meget ofte kan Hvid som her i Partiet miste Aabnings-trækkets Fordel. En anden kendt Forsvarsmetode mod Collesystem gaar ud paa følgende Opstilling (først analyseret af Stoltz og Lundin): 1. d2—d4, d7—d5 2. Sg1—f3, Sg8—f6 3. e2—e3, c7—c5 4. Sb1—d2, Sb8—d7 5. c2—c3, Dd8—c7 6. Lf1—d3, e7—e5! (e5 gennemføres uden Mellemlanding).

Noter for »Skakbladet»
af Hartvig Nielsen.

Parti Nr. 1632. Stauntons Parti. (13).

Spillet i Mesterklassen i DSU's Paasketurnering i Aalborg den 18. April 1938.

L. Sletting,	P. Korning,
Dronninglund.	Aarhus.
Hvid.	Sort.
1. d2—d4	c7—c5
2. Sg1—f3	g7—g6
3. e2—e3	Lf8—g7
4. c2—c4	

Lægger det første Tryk paa Feltet d5. Kampen staar først og fremmest om Centrum, men Sort vil udnytte begge sine lange Løberdiagonaler.

4.	b7—b6
5.	b2—b3 Lc8—b7
6.	Sb1—d2

Understøtter Sf3 samt Punktet e4.

6.	Sb8—c6
7.	Lc1—b2 Dd8—c7
8.	Lf1—d3 f7—f5
Forbereder lang Rokade samt hurtigt Fremstød mod Hvids Kongefløj.	
9.	Ta1—c1
Gør Sb4 betydningsløs, da Ld3 nu kan vige til b1.	
9.	0—0—0
10.	a2—a3!
Hvid planlægger straks et Modangreb med Bondestorm mod Sorts Kongestilling. Den bedste Maade at forsvare sig paa.	
10.	Td8—f8

11. Lb2—a1
For at spille 12. d5 efterfulgt af b3—b4.

11. c5×d4
12. e3×d4 e7—e5
13. d4—d5 Sc6—d8
14. b3—b4

Nu kommer Hvid først.

14. d7—d6
15. Ld3—e2

En Gaffel truede, og Løberen maa gaa, men ikke 15. Lb1, da Taarnet efter Lh6 behøver Feltet b1.

15. Kc8—b8
16. Sd2—b3 Sg8—f6
17. a3—a4 Sd8—f7

For at dække Feltet e5. Sf6 kan daarligt flyttes.

18. a4—a5 Tf8—c8
19. 0—0

Nu kan Hvid roligt rokere. Sort har ikke mere Tid til at tænke paa Angreb mod den hvide Kongefløj.

19. Lg7—h6
20. Tc1—b1 Sf6—e4

20. —, Sd7 var bedre, idet det samtidig dækker b6. Tekstrækket forhindrer alligevel ikke c4—c5.

21. c4—c5 d6×c5
22. b4×c5 Th8—d8!

Det bedste. 22. —, b×c5 efterfølges af 23. a6 med Gevinst, og 22. —, S×c5
23. S×c5, D×c5 strander paa 24. S×e5.

23. a5×b6 a7×b6
24. c5×b6 Dc7—e7

Be5 maa stadig holdes dækket.

25. Sb3—a5 Td8×d5
26. Dd1—a4 Se4—c5

Dækker b7. Der truede 27. S×b7, D×b7 28. La6 med Kvalitetsgevinst.

27. Da4—a3 e5—e4

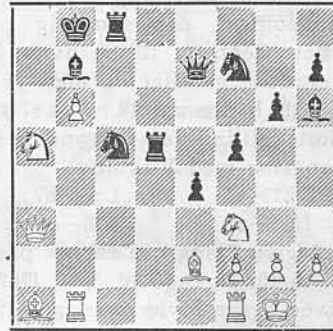

28. Le2—c4!

Afgørende. Vinder straks Kvalitet og gør alt Forsvar haabløst. F. Eks. 28. —, e×f3 29. L×d5, L×d5 30. b7! efterfulgt af Sc6† og Da8†.

28. Td5—d3
29. Lc4×d3 e4×f3

30. Ld3—c4! De7—g5

Hasarderet, men hvad skal Sort stille op mod Truslen L×f7 og Le5†. De hvide Officerer behersker Brættet.

31. g2—g3 Sf7—d6

32. Sa5×b7 Kb8×b7

33. Lc4—d5† Opgivet.

Noter for »Skakbladet« af L. Sletting.

Parti Nr. 1633. Dronningegambit. (24).

Spillet i Mesterklassen i DSU's Paasketurnering i Aalborg den 16. April 1938.

Th. Haahr, Lau. Laursen,
København. Holstebro.
Hvid. Sort.

1. d2—d4 d7—d5
2. Sg1—f3 c7—c5
3. d4×c5 e7—e6
4. c2—c4 Lf8×c5
5. e2—e3 Sf8—f6
6. Sb1—c3 Sb8—c6
7. Dd1—c2 0—0
8. Lc1—d2 d5×c4

Sort har spillet Aabningsspillet upaa-

klageligt og stod godt, men Afbytningen paa c4 aabner Linierne i Hvids Føve. I Løbet af nogle faa Træk sætter Hvid nu et Angreb i Scene, der ganske tager Vejret fra Sort. — Det skarpe 8. —, d4 gav Sort en lille Stillingsfordel, thi efter 8. —, d4 9. e×d4, S×d4 10. S×d4, L×d4 11. Le2, Ld7 12. 0—0, Lc6 staar hans Løbere bedre end Hvids.

9. Lf1×c4 Sc6—b4

Herfra bliver Springerens fordrøvet med Tempotab. Straks b7—b6 samt Lb7

og De7 med Hensigten e6—e5 var godt. Spiller Hvid a2—a3 for at true med b2—b4, saa ganske enkelt a7—a5.

10. Dc2—b1 b7—b6

11. a2—a3 Sb4—c6

12. Sc3—e4 Sf6×e4

Men denne Afbytning af en vigtig Dækningsofficer, der samtidig overlader hele Centrum til de hvide Officerer, er den egentlige og mest graverende Fejl. Bedre var 12. —, Le7 samt Lb7. Sorts Stilling var da sund og ikke let at angribe med Virkning.

13. Db1×e4 Lc8—b7

14. Ld2—c3 Tf8—e8

For at give Plads til Løberen paa f8.

14. —, Sa5 15. Dg4, g6 16. Td1, Dc7 17.

La2 giver ogsaa Hvid overlegent Spil.

Sorts Kongefløj er for letangribelig.

15. Ta1—d1 Dd8—c7

16. Sf3—g5 g7—g6

(Se Diagrammet).

17. Sg5×h7!

Et Springeroffer, der med et Slag gennembryder den sorte Stilling. De hvide Løbere er uimodstaaelige. Paa

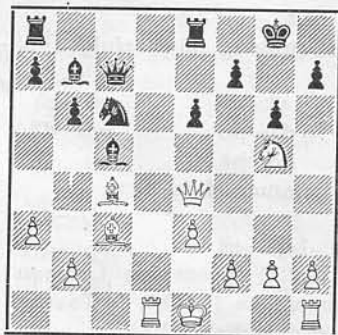

Stilling efter Sorts 16. Træk.

17. —, K×h7 følger 18. Dh4† og Dh8† Mat.

17. Sc6—d4

18. Sh7—f6† Kg8—f8

19. De4—h4 Lb7×g2

19. —, Sf5 giver Partimatten: 20. Sd7†, D×d7 21. Dh8†, Ke7 22. Lf6† Mat.

20. e3×d4 Lg2×h1

21. d4×c5 Te8—d8

22. Sf6—d7†! Opgivet.

Hvad enten Springereren slaas eller Kongen gaar, saa kommer Matten efter Dh8† og Lf6†.

Parti Nr. 1634. Indisk Parti. (52).

Spillet i 1. Klasse Gruppe A i DSU's Paasketurnering i Aalborg d. 17. April 1938.

Hvid: Axel Nielsen, Odense. Sort: M. Kupferstich, København.

1. d2—d4, Sg8—f6 2. c2—c4, e7—e6 3. Sb1—c3, Lf8—b4 4. Dd1—c2, c7—c5 5. a2—a3, Dd8—a5 6. e2—e3, Lb4×c3† 7. Dc2×c3 (b×c3 var vel bedre, thi Sorts Dronning staar da ikke saa godt paa a5. Efter Dronningefafbytning faar Hvid Besvær med sin fastlagte Dobbeltbonde paa c-Linien), Da5×c3 8. b2×c3, Sb8—c6 9. Sg1—f3, d7—d6 10. Lf1—d3, b7—b6 11. e3—e4, e6—e5! (Dermed er Sorts Stillingsfordel klarlagt. Punktet c4 er meget svagt, og ligeledes d4, thi slaar Hvid paa c5 eller e5, saa isolerer han c-Bønderne og risikerer tilmed, at d-Linien falder i Sorts Hænder). 12. Lc1—e3, 0—0 13. 0—0, Lc8—a6 14. h2—h3, Tf8—e8 15. Tf1—e1 (Bondetab kunde undgaas ved at slaa med Bd4, men derved faar Sort d-Linien og hele Spillet. Bedre var derimod 15. d5, for efter Sa5 16. Sd2 bliver det et svært og langvarigt Arbejde for Sort at gøre den bedre Bondestilling gældende), e5×d4 16. c3×d4, Sf6×e4 17. d4—d5, Sc6—a5 18. Ta1—c1, Se4—f6 19. Ld3—f1, Ta8—d8 20. Sf3—d2, Kg8—f8 21. f2—f3, h7—h6 22. Kg1—f2, Te8—e7 23. g2—g4, Td8—e8 24. Le3—f4, Te7×e1 25. Tc1×e1, Te8×e1 26. Kf2×e1, Sf6—e8 (Sort har gjort klogt i at afbytte Taarnene, thi Bondeovervægten

paa Dronningefløjen kan lettest udnyttes i Kamp mellem lette Officerer. Det er nu en Livssag for Hvid at passe paa Feltet b5. Bryder Sort igennem der, er Hvid fortabt) 27. h3-h4, Kf8-e7 28. Ke1-d1, f7-f6 29. g4-g5, h6xg5 30. h4xg5, f6-f5 31. Lf4-e3, g7-g6 32. Kd1-c2 (a4 for at hindre Sorts næste Træk maatte ske, men Sort bryder alligevel igennem ved Manøvren 32. a4, Lc8 33. Ld3, Ld7 34. Lc2, a6 samt Sc7 og b6-b5. De sorte Officerer kommer da udmærket i Spil, Merbonden paa c5 bliver fri, og Hvids »hængende« Bønder bliver yderst saarbare), b6-b5! 33. c4xb5, La6-b7 34. Sd2-c4, Sa5xc4 35. Lf1xc4, Se8-c7 36. f3-f4, Lb7xd5 37. Lc4-e2 (Hvid maa for enhver Pris undgaa Afbytning, da hans eneste Haab ligger i at bevare Løberparret, men de to samlede sorte Fri-bønder bliver ham dog for stærke), Sc7-a8 38. Le3-d2, Sa8-b6 39. Ld2-a5, Ld5-g2 40. La5-c3, Sb6-d7 41. Kc2-b3, d6-d5 42. a3-a4, d5-d4 43. Lc3-d2, Ke7-d6 44. a4-a5, Lg2-e4 45. Kb3-b2, Kd6-d5 46. Kb2-b3, d4-d3 47. Le2-d1, Kd5-d4 48. Kb3-b2, c5-c4 49. Ld2-b4, Le4-d5 50. Ld1-a4, Sd7-c5 51. La4-d1, Sc5-e4 52. b5-b6, a7xb6 53. a5xb6, c4-c3† 54. Kb2-c1, Kd4-c4 55. Lb4-e7, Se4-f2 56. Opgivet. Et smukt og præcist Positions-parti, som den nye Mesterspiller kan være stolt af.

Parti Nr. 1635. Indisk Parti. (55).

Spillet i Omkampen om Københavns mesterskabet for 1938.

Hvid: *Harald Enevoldsen.* Sort: *A. Desler.*

1. d2-d4, Sg8-f6 2. c2-c4, g7-g6 3. Sb1-c3, Lf8-g7 4. e2-e3 (der er ingen Grund til at undlade det sædvanlige e2-e4, hvorefter Sorts Bondespil i Centrum bestaar i Opmarchen d7-d6 og e7-e5 samt senere Fremstød med f-Bonden), 0-0 5. Lf1-d3, d7-d6 (takket være Hvids forrige Træk kunde Sort godt spille et forsinket Grünfeld Forsvar med d7-d5. Desler foretrækker dog at spille paa e- og f-Linierne) 6. Sg1-e2, c7-c5 7. 0-0, Tf8-e8 8. d4-d5, e7-e6 (godt spillet. Sort behøver ikke at frygte nogen hængende Bonde paa d6 efter dxe6, thi efter fxe6 kan han tvinge Bonden frem til d5 med udmærket Officers-spil) 9. e3-e4, e6xd5 10. e4xd5, Sb8-d7 11. f2-f4, Sd7-f8 12. f4-f5 (for skarpt. Sort faar nu det bedste Spil ved at benytte det vigtige Felt e5 til Manørefelt for Officererne. Men ogsaa uden Partitrækket stod Sort godt, og Hvid var faktisk i Forlegenhed for Træk. Paa 12. Sg3 kunde følge Lg4 samt 13. —, Dd7 og Taarndublering i e-Linien), Sf6-g4! 13. Tf1-f3? (en direkte Fejl, men Hvid staar meget vanskeligt. Han skal jo ogsaa passe paa det truende Dh4), Sg4-e5 14. Tf3-f1, Se5xd3 15. f5xg6 (et desperat Forsøg paa at faa Modspil ved at ofre Officereren, thi efter 15. Dxd3, Lxf5 staar Sort langt overlegent), Sd3-e5 16. g6xf7†, Se5xf7 17. Se2-g3, Sf8-g6 18. Sc3-e4, Dd8-e7 19. Ta1-b1, Te8-f8 20. b2-b4, b7-b6 21. b4xc5, b6xc5 22. Lc1-b2, Sf7-e5 23. h2-h3, Lc8-d7 24. Lb2-c1, Tf8xf1† 25. Dd1xf1, Ta8-f8 26. Df1-d1, Se5xc4 27. Lc1-g5, De7-e5 28. Dd1-h5, Ld7-f5 29. Lg5-f6, Lg7xf6 30. Sg3xf5

De5×f5! 31. Dh5×f5, Lf6—d4† 32. Df5—f2, Ld4×f2† 33. Se4×f2, Tf8—f7 34. Tb1—b8†, Kg8—g7 35. Sf2—e4, Tf7—e7 36. Se4—g5, Sg6—f4 37. Opgivet. I den sidste Del af Partiet har Desler paa bedste Vis gjort Officersovervægten gældende. Læg Mærke til, hvor vigtig Besiddelsen af e5 vedblev at være for Sort.

Parti Nr. 1636. Siciliansk Parti. (73).

Spillet i B-Rækken i DSU's Provinsklubturnerings Slutkamp
i Odense den 26. Maj 1938.

Hvid: *E. Rud*, Herning. Sort: *A. Larsen*, Padborg.

1. e2—e4, c7—c5 2. Sg1—f3, d7—d6 3. d2—d4, c5×d4 4. Sf3×d4, Sg8—f6
5. Sb1—c3, g7—g6 6. Lc1—e3, Lf8—g7 7. Lf1—e2, Sb8—d7 (nøjagtigere er 7. —,
0—0 og Sc6, der ikke alene truer med at føre Springerens til c4, men ogsaa med
det befriende Fremstød d6—d5) 8. 0—0, 0—0 9. Sd4—b3, a7—a6 (nu spærrer
Springeren for Løberens Udvikling, saa den maa søge til b7, men her staar den
sjældent godt i Siciliansk. Tilmed faar Sort nu en alvorlig Svækkelse af Feltet
b6, og det bliver gennem Spil mod dette Felt og b7, at Hvid erobrer vindende
Materiel) 10. a2—a4, Dd8—c7 11. Dd1—d2, Sd7—e5 12. a4—a5, Se5—c4 13. Le2
×c4 (her kan Hvid uden Fare afbytte Løberen, da den sorte Dronningefløj er
lammet), Dc7×c4 14. Dd1—d3, Lc8—e6 15. Dd3×c4, Le6×c4 16. Tff1—d1, Ta8
—c8 17. f2—f3, Lc4×b3 (Sort maa ikke uden tvingende Grund give Slip paa sit
Løberpar. Sd7 kom i Betragtning) 18. c2×b3, Tc8—c6 19. Ta1—a4, Tf8—c8 20.
Ta4—b4, Tc6—c7 21. Td1—d4, Sf6—d7 22. Td4—c4, Sd7—c5 (den hurtigt tabende
Fejl. 22. —, L×c3 23. b×c3, T×c4 24. b×c4, Tc7 vilde stille Hvid overfor Pro-
blemer. Bedst var vel 25. Ld4 samt Kongevandring til d3 og Fremrykning med
Kongefløjen) 23. Sc3—d5, Lg7×b2 24. Sd5×c7, Tc8×c7 25. Tc4—c2, Lb2—f6
26. Tb4—c4, Tc7—d7 27. Le3×c5, d6×c5 28. Kg1—f1, Td7—d3 29. b3—b4, c5×
b4 30. Tc4×b4 og Hvid vandt let Slutspillet.

Parti Nr. 1637. Indisk Parti. (50).

Spillet ved Bræt 1 i Matchen Skandinavien-Stortyskland i Bremen
den 11. Juni 1938.

Hvid: *G. Ståhlberg*, Sverige. Sort: *G. Kieninger*, Tyskland.

1. d2—d4, Sg8—f6 2. c2—c4, d7—d6 3. Sg1—f3, Lc8—g4 4. Dd1—b3, Dd8
—c8 5. Sb1—d2, Sb8—d7 6. g2—g3, e7—e5 7. Lf1—g2, c7—c6 8. 0—0, Lf8—e7
9. h2—h3, Lg4×f3 10. Sd2×f3, 0—0 11. d4×e5, d6×e5 12. Lc1—e3, Dc8—c7
13. Ta1—d1, Tf8—e8 14. Db3—c2, Le7—c5 15. Le3×c5, Sd7×c5 16. b2—b4, Sc5
—e6 17. Dc2—b2, e5—e4 18. Sf3—h4, Ta8—d8 19. Sh4—f5, Td8×d1 20. Tf1×d1,
Te8—d8? 21. Td1×d8†, Dc7×d8 (hvis S×d8 saa 22. L×e4) 22. Db2—e5!, Dd8
—d1† 23. Kg1—h2!, h7—h5 (ikke D×e2 for 24. Db8†, Sf8 25. Se7† og Mat) 24.
De5—b8†. Kg8—h7 25. Db8×b7, Se6—g5 26. Db7×a7, Dd1×e2 27. Da7—e3,
Sg5—f3† 28. Lg2×f3, e4×f3 29. a2—a4, Sf6—e4 (D×c4 strander paa 30. Dg5,

Se8 31. D×h5† og D×f3 osv.) 30. Sf5—d4, De2×e3 31. f2×e3, f3—f2 32. Kh2—g2, c6—c5 33. b4×c5, Se4×c5 34. a4—a5, Kh7—g6 35. Kg2×f2, Kg6—f6 36. Sd4—b3!, Sc5—a6 37. e3—e4, Kf6—e5 38. Kf2—e3, Sa6—b4 39. c4—c5, g7—g6 40. Sb3—d2, Ke5—e6 41. Sd2—c4, f7—f5 42. e4×f5†, Ke6×f5 43. Ke3—d4, Kf5—e6 44. Sc4—e5, g6—g5 45. Kd4—c4, Sb4—a6 46. Kc4—b5, Sa6—c7† 47. Kb5—c6, Sc7—a6 48. Se5—d3, Opgivet.

Parti Nr. 1638. Fransk Parti. (80).

Spillet i Mesterklassen i den svenske Skakkongres i Kalmar, Juni 1938.

Hvid: *G. Ståhlberg.* Sort: *E. Lundin.*

1. d2—d4, e7—e6 2. e2—e4, d7—d5 3. Sb1—c3, Sg8—f6 4. Lc1—g5, Lf8—e7 5. e4—e5, Sf6—d7 6. Lg5×e7, Dd8×e7 7. Sc3—b5 (Alapins Variant), De7—d8 8. c2—c3, 0—0 9. f2—f4, a7—a6 10. Sb5—a3, c7—c5 11. Lf1—d3, c5×d4 12. c3×d4, Dd8—a5† 13. Dd1—d2, Da5—b6 14. Sg1—f3, Sb8—c6 15. 0—0, Tf8—d8 (Bd4 kan ikke slaas paa Grund af L×h7†) 16. Sa3—c2, Sd7—f8 17. Sc2—e3, Lc8—d7 18. Tal—d1, Ta8—c8 19. f4—f5 (her skulde Hvid have spillet 19. Df2 for over g3 eller h4 at lade Dronningen hjælpe til ved et Kongeangreb, som jo maa være den naturlige Fortsættelse), Sc6—b4 20. Ld3—b1, e6×f5 21. Lb1×f5, Ld7—e6 22. Sf3—g5, Td8—d7 23. Dd2—f2, h7—h6 24. Sg5×e6, f7×e6 25. Lf5—b1, Db6—d8 26. Df2—g3, Sb4—c6 27. Se3—g4, Kg8—h8 28. Dg3—d3, Kh8—g8 29. Dd3—g3, Kg8—h8 30. Tf1—f2, Sc6—e7 31. Td1—f1, Se7—f5 32. Lb1×f5, e6×f5 33. Tf1×f5, Sf8—e6 34. Sg4×h6! (et chancerigt Offer, som Hvid ved bedste Spil bør vinde Partiet paa), g7×h6 35. Tf5—f6, Se6—g5 36. Tf6×h6†, Td7—h7 37. Th6×h7† (ikke det bedste. 37. Td6 giver større Muligheder), Sg5×h7 38. h2—h4, Dd8—b6 39. Dg3—d3, Db6—e6 40. Tf1—f4, Remis. (Noter efter »Schackvärlden«).

Parti Nr. 1639. Dronningegambit. (32).

Spillet i Turneringen i Bad Noordwijk (Holland) i Juni 1938.

Hvid: *E. Eliskases.*

Sort: *Dr. S. Tartakower.*

1. d2—d4, Sg8—f6 2. c2—c4, e7—e6 3. Sb1—c3, d7—d5 4. Lc1—g5, Lf8—e7 5. e2—e3, Sb8—d7 6. Sg1—f3, 0—0 7. Dd1—c2, c7—c5 8. c4×d5, e6×d5 9. Ta1—d1, c5—c4 10. Lf1—e2, a7—a6 11. Sf3—e5, Dd8—a5 12. a2—a3, h7—h6 13. Lg5—h4, g7—g5 14. Lh4—g3, Sf6—e4 15. Se5×c4!, d5×c4 16. Dc2×e4, Le7×a3 17. De4—c2, La3—b4 18. Le2×c4, Lb4×c3† 19. b2×c3, Kg8—g7 20. h2—h4, Sd7—b6 21. Lg3—e5†, f7—f6 22. Le5—c7, Da5—a4 23. Lc4—b3, Da4—c6 24. h4—h5!, Kg7—h8 25. Lc7×b6, Dc6×b6 26. Td1—b1, f6—f5 27. 0—0, Db6—d6 28. c3—c4, b7—b6 29. c4—c5!, b6×c5 30. d4×c5, Dd6—e5 31. Lb3—a2, Tf8—f6 32. Tf1—d1, Lc8—e6 33. La2×e6, Tf6×e6 34. Td1—d7, Ta8—c8 35. Dc2—c4, De5—e4 36. Dc4—d4†, Te6—e5 37. Tb1—b7, Tc8—e8 38. Td7—h7†, Kh8—g8 39. Tb7—g7†, Kg8—f8 40. Dd4—d6†, Opgivet.

Parti Nr. 1640. Indisk Parti. (56).

Spillet ved Bræt 1 i Matchen England—Holland i London d. 5. Juni 1938.

Hvid: Dr. Max Euwe, Holland. Sort: W. A. Fairhurst, England.

1. d2—d4, Sg8—f6 2. c2—c4, e7—e6 3. Sg1—f3, b7—b6 4. g2—g3, Lc8—b7
5. Lf1—g2, Lf8—e7 6. 0—0, 0—0 7. Sb1—c3, Sf6—e4 8. Dd1—c2, Se4×c3 9. Dc2
×c3, c7—c5 (Dr. Euwe er ikke ked af dette Træk, der tillader ham at udøve et
stærkt Tryk mod Sorts Dronningefløj. Bedre var d7—d6 og Sd7) 10. Lc1—e3,
c5×d4 11. Le3×d4, f7—f6 12. Tf1—d1, Dd8—c7 13. Ta1—c1, Sb8—c6 14. Ld4
—e3, Tf8—d8 15. Le3—f4, e6—e5 16. Lf4—e3, Ta8—c8 17. Sf3—h4, Sc6—a5 18.
Sh4—f5, Le7—f8 19. Lg2×b7, Dc7×b7 20. Dc3—d3, Db7—a6 21. Dd3—d5†, Kg8
—h8 22. b2—b3, Sa5—c6 23. Dd5—f7, Da6×a2 24. Td1×d7, Td8×d7 25. Df7
×d7, Da2—a6 26. h2—h4 (Hvid har opnaaet betydelige Fordele. Hans Dronning
er trængt ind i Sorts Stilling, og støttet til sine bedre posterede Officerer indleder
han nu et hæftigt Angreb), Sc6—b8 27. Dd7—f7, Da6—a3 28. Le3—h6!, g7×h6
29. Df7×f6†, Kh8—g8 30. Df6—e6†, Kg8—h8 31. De6×e5†, Kh8—g8 32. De5—
e6†, Kg8—h8 33. De6×c8, Da3×c1† 34. Kg1—g2, Kh8—g8 35. Dc8×b8, Dc1—
b2 36. Sf5×h6†, Kg8—g7 37. Sh6—f5†, Kg7—g8 38. Db8—e8, Db2—c3 (paa 38.
—, D×b3 fremtvinger Hvid Mat med 39. Sh6†, Kg7 40. Df7†, K×h6 41. Df6†,
Kh5 42. Dg5† Mat) 39. e2—e4, Opgivet.

Parti Nr. 1641. Dronningegambit. (15).

Spillet i Turneringen om Mesterskabet for U. S. A. 1938.

Hvid: I. Kashdan.

Sort: S. Reshevsky.

1. Sg1—f3, d7—d5 2. d2—d4, Sg8—f6 3. c2—c4, e7—e6 4. g2—g3, d5×c4
5. Dd1—a4†, Sb8—d7 6. Lf1—g2, a7—a6 7. Da4×c4, c7—c5 8. 0—0, b7—b5 9.
Dc4—d3, Lc8—b7 10. a2—a4, b5—b4 11. Sb1—d2, c5×d4! 12. Dd3×d4 (hvis 12.
S×d4 saa Se5 13. De3, Sf—g4 14. Df4, g5 og Dronningen er indespærret), Lf8
—c5 13. Dd4—h4, 0—0 14. b2—b3, Sf6—d5 15. Dh4×d8, Tf8×d8 16. Lc1—b2,
Sd5—c3 17. Tf1—e1, Ta8—c8 18. Ta1—c1, Sd7—f6 19. e2—e3, Lc5—a7 20. Sd2
—c4, Sf6—e4 21. Sf3—g5, Lb7—d5 22. Sg5×e4, Sc3×e4 23. Te1—d1, f7—f6 24.
Kg1—f1, Kg8—f8 25. Lb2—d4, La7×d4 26. Td1×d4, Se4—d2†! 27. Td4×d2, Ld5
×g2† 28. Kf1—e1, Td8×d2 29. Ke1×d2, Lg2—g5 30. Kd2—d3, e6—e5 31. e3—
e4, Ld5—e6 32. Tc1—c2, Kf8—e7 33. Sc4—d2, Tc8×c2 34. Kd3×c2 (i dette Slut-
spil er Løberen betydelig stærkere end Springerens — særlig da Hvids Dronning-
gebønder fordrer stadig Dækning. Alt afhænger nu af, om Sorts Konge kan
trænge ind i Stillingen), Ke7—d6 35. Kc2—d3, Kd6—c5 36. Kd3—e3, g7—g6 37.
Ke3—d3, f6—f5 38. f2—f3, f4—f5! 39. g3×f4, e5×f4 40. h2—h4, h7—h6 (Sort har
nu Overvægten paa Kongefløjen, hvor han kan skaffe sig en Fribonde. Tilmed
er Hvids Springer nu en ren Statist) 41. a4—a5, Le6—d7 42. Kd3—c2, Kc5—d4
43. Sd2—c4, Ld7—e6 44. Sc4—d2, Kd4—e3 45. Kc2—d1, Ke3—f2 46. Kd1—c2,
Kf2—e2 47. Kc2—c1, h6—h5 48. e4—e5, g6—g5 49. Sd2—e4 (efter h×g5 gaar

Sorts h-Bonde uhindret i Dronning), g5×h4 50. Se4—g5, h4—h3 51. Sg5×e6, h3—h2 52. Se6×f4†, Ke2×f3 53. Opgivet.

Parti Nr. 1642. Dronningebondespil. (11).

Spillet i Reservegruppe B i Turneringen i Margate 1938.

Hvid: *L. Prins*, Holland.

Sort: *I. König*, Jugoslavien.

1. d2—d4, e7—e6 2. Lc1—f4, Sg8—f6 3. e2—e3, c7—c5 4. Sg1—f3, Sb8—c6
5. Sb1—c3, c5×d4 6. Sf3×d4, Lf8—b4 7. Sd4—b5, e6—e5 8. Lf4—g5, 0—0 9.
a2—a3, Lb4—e7 10. Lg5×f6, Le7×f6 11. Lf1—c4, g7—g6 12. Sb5—d6, Lf6—g7
13. h2—h4, Dd8—e7 14. h4—h5, e5—e4 15. h5×g6, h7×g6 16. Sc3×e4, Lg7×b2
17. Dd1—g4! (Truer D×g6. Nu bliver Hvids Angreb overmægtigt), De7—e5 18.
Sd6×f7, De5—a5† 19. Ke1—e2, Kg8—g7 20. Sf7—g5, Tf8—f5 21. Th1—h7†, Kg7
—f8 22. Dg4—h4, Lb2×a1 23. Dh4—h6†, Kf8—e8 24. Dh6×g6†, Ke8—d8 25.
Sg5—e6†!, d7×e6 26. Dg6—g8†, Opgivet.

Parti Nr. 1643. Siciliansk Parti. (70).

Spillet i Turneringen om Mesterskabet for England i 1937.

Hvid: *R. P. Michell*.

Sort: *W. Ritson Morry*.

1. e2—e4, c7—c5 2. Sg1—f3, d7—d6 3. d2—d4, c5×d4 4. Sf3×d4, Sg8—f6
5. Sb1—c3, e7—e6 6. Lf1—e2, a7—a6 7. 0—0, b7—b5 8. Le2—f3, b5—b4 9. e4
—e5!, d6—d5 10. e5×f6, b4×c3 11. b2×c3, g7×f6 12. c3—c4, Lc8—b7 13. c4×
d5, Lb7×d5 14. Sd4×e6!, f7×e6 15. Lf3—h5†, Ke8—d7 16. c2—c4, Kd7—c8 17.
c4×d5, Dd8×d5 18. Lc1—e3, Dd5×d1 19. Tf1×d1, Sb8—d7 20. Lh5—f3, Opgi-
vet. Paa 20. —, Tb8 følger 21. Ta—c1†, Kd8 22. Lc6 o. s. v.

Opgaveafdelingen.

Under Ledelse af *P. Rasch Nielsen* og *O. G. Lauritzen*.

Originalopgaver.

4498. *I. O. Pedersen*, Kbhvn.

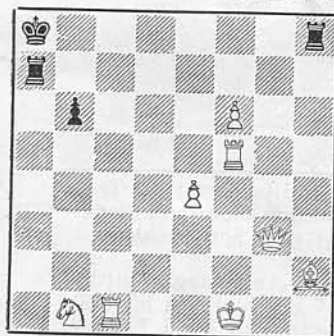

Mat i 4 Træk.

4499. *J. Holler*, Polen.

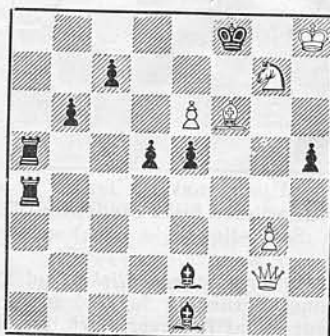

Mat i 3 Træk.

4500. *Gunnar Andersson*, Sverige.

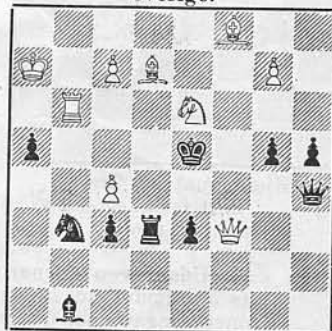

Mat i 2 Træk.

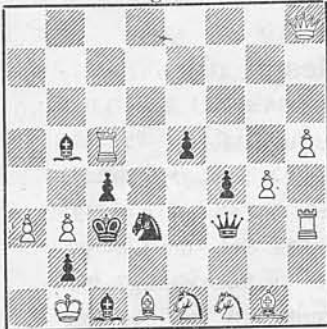
4501. J. Felkai og J. Szöghy,
Ungarn.

Mat i 2 Træk.

4502. E. Giese, Letland.

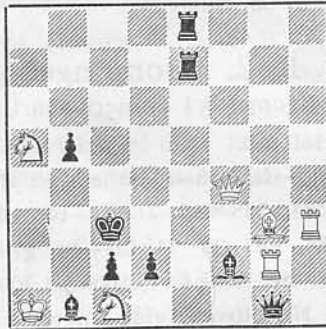

Mat i 2 Træk.

4503. H. Molnár, Ungarn.

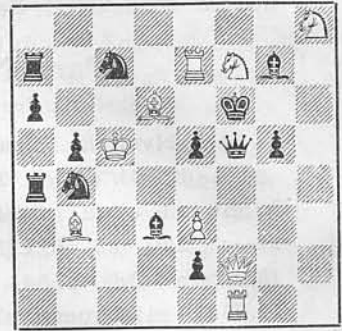

Mat i 2 Træk.

4504. H. Molnár, Ungarn.

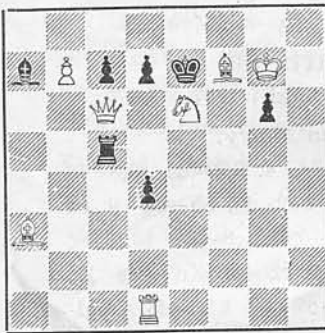

Mat i 2 Træk.

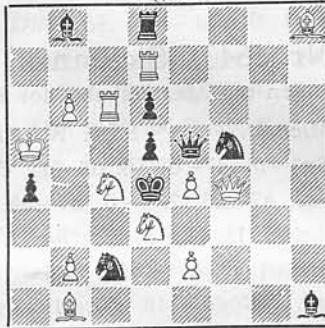
4505. G. Szilagyi og J. Szöghy,
Ungarn.

Mat i 2 Træk.

4506. M. Wrobel, Polen.

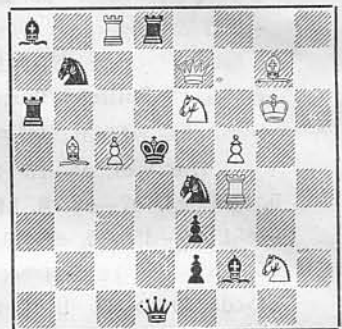

Mat i 2 Træk.

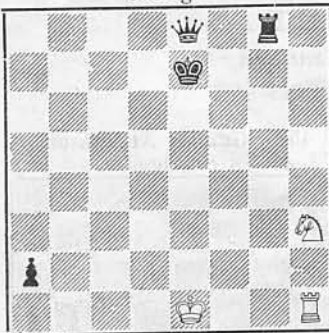
4507. Gunnar Andersson,
Sverige.Hjælpepat i 3 Træk.
Sort trækker.

4508. P. Kniest, Tyskland.

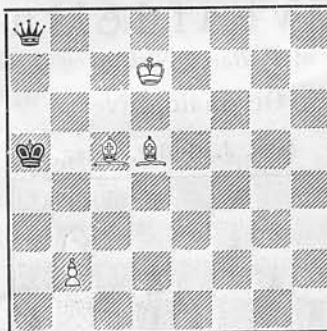
Hjælpepat i 2 Træk.
Tvilling med Le4 i Stedet for d5.
Sort eller Hvid trækker.

4509. J. A. Rusek, Polen.

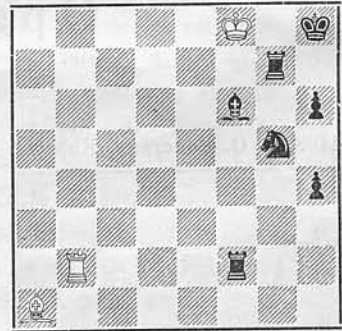
Hjælpepat i 2 Træk.
Tvilling med Tg6 i Stedet for f2.
Sort trækker.

Udskreven Turnering. Örebro Schacksällskap udskriver i Anledning af sit 25 Aars Jubilæum en international Turnering for Totrækkere. 5 Præmier paa ialt 150 Kroner. Opgaverne, ubegrænset Antal fra hver Forfatter, indsendes til Hr. J. E. Ekelund, Nygatan 38, Örebro, inden 15. Septbr. d. A., indtil hvilket Tidspunkt Korrek-

tioner ogsaa modtages. For hver Opgave forlanges 3 Diagrammer med fuldstændig Løsning paa hvert, men den Forfatterens navn og Adresse kun paa det ene. Dommer er Hr. Frithiof Lindgren, Lidingö.

Dansk Skakproblem Klubs 13. Tematurnering for Tretrækkere med 2 en-passant Slag i samme Variant blev bedømt af de i Turneringen deltagende Opgaveforfattere, som hver især efter deres personlige Skøn opstillede de indkomne Opgaver, undtagen deres egne, i Rækkefølge efter Kvalitet. Paa Grundlag af disse Resultater blev foretaget en Udregning, hvorefter den Opgave, der opnaaede lavest Pointtal ($15\frac{3}{4}$), fik første Præmie, næstlavest ($16\frac{2}{7}$) anden Præmie, og tredielavest ($19\frac{1}{70}$) hædrende Omtale. Derefter var der et Spring til 30 Points, og den sidste i Rækken af de korrekte Opgaver fik $45\frac{22}{35}$ Points. Der indkom 17 Opgaver, hvoraf de 7 var ukorrekte. En særlig Begynderpræmie var udsat for den bedste Opgave, fremstillet af en Forfatter, der ikke tidligere har faaet nogen Opgave placeret i en Turnering. Opgaven, der fik denne Præmie, var den sjette i Rækken med $37\frac{2}{35}$ Points. — Bemærkelsesværdig er Placeringen af Opgaverne Nr. 4510 og 4512, som har nøjagtigt samme Spil.

4510. K. Hannemann, Aalborg.
1. Præmie.

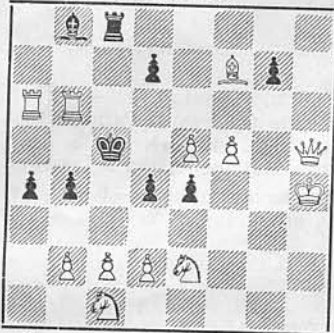

3+ 1. c4.

4511. K. Hannemann, Aalborg.
2. Præmie.

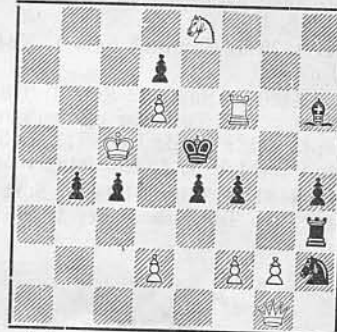

3+ 1. g4.

4512. K. A. K. Larsen, Hillerød.
Hædr. Omtale.

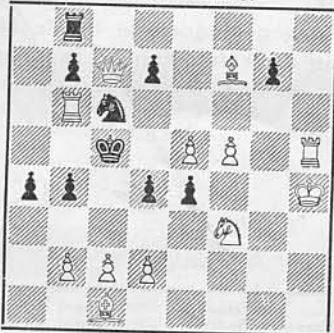

3+ 1. c4.

4513. Idon Andersen, Horsens.
Begynderpræmie.

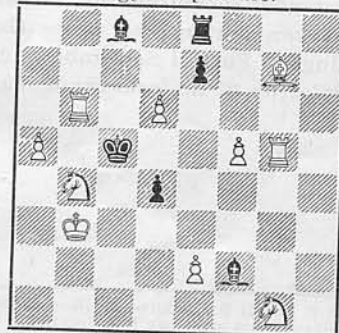

3+ 1. e4.

Løsninger til Opgaverne i Juninummeret.

- Nr. 4464 af M. Artz og J. Seilberger: 1. d4, Trusel 2. Db7+. 1. —, Ke6 2. Dc8+. 1. —, g6 2. Sf6. 1. —, c×d e. p. 2. c4+. 1. —, Sd4, Sc5 2. Sc3+. 1. —, Sa5 2. Ke3.
Nr. 4465 af I. O. Pedersen: 1. Ta8+ 2. Sb5.
Nr. 4466 af G. Mentasti: 1. Da8. Varianten 1. —, Ld3 er særlig fin. (V. R.)
Nr. 4467 af H. Molnar: 1. Sa6.

- Nr. 4468 af F. W. Nanning: 1. De3. Der er ændret Svar paa 1. —, e5. (V.R.)
 Nr. 4469 af E. Pape: 1. Sd3. Flugtgivende Førstetræk. (O.G.L.)
 Nr. 4470 af Svante Sandin: 1. Te2—c6.
 Nr. 4471 af Samme: 1. Dd1. God Indledning og fortræffelige Varianter. (O.G.L.)
 Nr. 4472 af S. Gradstein: 1. De5, Trusel 2. Dc3†. 1. —, Tf3 2. Sg3†. En interessant Variant. (V.R.)
 Nr. 4473 af R. Svoboda: 1. Te5, Lb2 2. Dd4† 3. d6†. 1. —, L×D 2. Ld6† 3. Se4†.
 Nr. 4474 af W. Weber: 1. Te7, Trusel 2. Lb3†. 1. —, S~ 2. L×S†. 1. —, Ta2 2. La2†. 1. —, Th3 2. L×T†. Min bedste Tak for Tilegnelsen af denne variantrige, interessante Selvmat. (R.P.)
 Nr. 4475 af Samme: 1. f8 (D), Ld2 2. Db4†. 1. —, Le3 2. Df6†. 1. —, Lf4 2. Dd5†.
 Nr. 4476 af Chr. Christensen: Sats 1. Ld4, Lg1 2. 0—0—0 †. Løsning: 1. —, Ld4 2. Ta3, Ke3 3. Ld2 †.
 Nr. 4477 af Villy Nielsen: Sats 1. Dd5, Se2 2. Tf3 †. Løsning: 1. —, Ke4 2. Dg3, Se5† 3. Te5 †.
 Nr. 4478 af P. Rasch Nielsen: Sats 1. d3, e3 2. Dd6 †. Løsning: 1. —, Kd5 2. d4, Dc4 3. Dd7 †.
 Nr. 4479 af Samme: Sats 1. Kc4, Tb1 2. Da2 †. Løsning: 1. —, Tb6 2. Df2, Tb5 3. Da7 †.
 Nr. 4480 af Samme: Sats 1. Tf8, Lg6 2. Th8 †. Løsning: 1. —, Lf7 2. Th5†, Kg8 3. Th8 †. P. Toft gør opmærksom paa følgende Opgave af Palmer, Brit. Chess Mag., Sept. 1933: Hvid: Kc5, Tf3, Ld3. Sort: Kh3, Dg3. 1. Kh4, Lf5 2. Dg5, Th3 † og b) med Hvid Kc1, 1. Kh2 etc., men der er ikke Mat med Hvid i Trækket.
 Nr. 4481 af Villy Nielsen: Sort maa ulovlig have trukket 0—0—0. Hvis der i Stedet trækkes Td8, saa følger 1. Sf6† 2. Lh6 †, ellers 1. Le7 2. Sf6 †.

Korrespondanceturneringerne.

Da Hr. Dommerfuldmægtig Funding i den sidste Tid har været meget stærkt optaget af sin Embedsgerning, har hans Arbejde som Turneringsleder for Korrespondanceturneringerne maattet hvile.

Vi kan derfor ikke denne Gang give nogen Meddelelse fra de løbende Turneringer. Først i Septemhernummeret kan disse fremkomme sammen med Indbydelserne til de fortløbende Turneringer.

SKAKBLADET, udgivet af Dansk Skak Union, udgaar hver Maaned. Abonnement kan tegnes paa Bladets Ekspedition samt paa Postkontorerne i Danmark, Norge og Sverige à Kr. 5,00 Aar, øvrige Udland Kr. 6,00 pr. Aar. Enkelte Numre faas i Ekspeditionen à Kr. 0,50.

Dansk Skak Union:

Formand: Sparekassere H. Rye, Frederikshavn. Telefon 921.

Sekretær: Boghandler Arne Hansen, Aabybro. Telefon 82.

Kasserer: Kasserer A. Buusmann, Amager Fælledvej 13⁴, København S. Tlf. Amager 2852.

Redaktion: Ledende Redaktør og Redaktør for Partiafdelingen:

Alfred Christensen, Tørholmsvej 59, Hjørring.

Opgaveafdelingen: P. Rasch Nielsen, Damhusboulevard 37, København Valby, og O. G. Lauritzen, Egholmsvej 53, Vanløse.

Skakbladets Ekspedition: Vesterbrogade 21, St. o. G., København V. Telf. Eva 666.

Afleveret til Postvæsenet d. 1. August 1938.

A. Backhausens Bogtrykkeri, Horsens.

Løserturneringen.

	Total Maj	44																Total Juni	
		64	65	66	67	68	69	70	71	72	73	74	75	76	77	78	79		80
A. L. Andersen	17 (1)	17 (1)
P. Andersen	340	340
G. Andersson, <i>Sverige</i>	96 (1)	3	.	.	2	2	2	2	2	2	.	2	2	2	2	2	2	125 (1)	
A. Bager	29 (1)	29 (1)	
S. Bing	83 (3)	83 (3)	
A. T. Bjerrum	18 (1)	18 (1)	
H. Boas	175 (5)	3	3	2	2	2	2	2	2	2	3	2	2	2	2	2	2	214 (5)	
A. Borgen	158 (7)	3	3	2	2	2	2	2	2	2	3	2	2	2	2	2	2	195 (7)	
Brix Brixen	261 (1)	.	.	2	2	2	2	2	2	2	3	2	2	2	2	2	2	294 (1)	
Chr. Christensen	21 (1)	3	3	2	2	2	2	2	2	2	3	2	2	2	2	2	2	60 (1)	
R. Christensen	187 (5)	3	.	2	2	2	2	2	2	2	3	2	2	2	2	2	2	223 (5)	
N. Easter, <i>England</i>	90	3	3	2	2	2	2	2	2	2	3	2	2	2	2	2	2	127	
R. Edens	242 (3)	3	3	2	2	2	2	2	2	2	3	2	2	2	2	2	2	281 (3)	
G.A.Ekestubbe, <i>Sverige</i>	347 (1)	3	3	2	2	2	2	2	2	2	3	2	2	2	2	2	2	386 (1)	
H. Eriksen	46 (5)	3	3	2	2	2	2	2	2	2	3	2	2	2	2	2	2	85 (5)	
P. Friis	12	.	.	2	2	2	2	2	2	2	.	2	32	
S. Gamburg	176	176	
E. Godthaab	20	20	
Fr. Hanghøj	420	420	
Hansen, Aalborg	244 (2)	244 (2)	
O. Hansen	433	3	3	2	2	2	2	2	2	2	3	2	2	2	2	2	2	472	
P. Jensen	62 (2)	62 (2)	
Johan Jørgensen, <i>Norge</i>	112 (4)	3	3	2	2	2	2	2	2	2	3	2	2	2	2	2	2	149 (4)	
H. Knuppert	472	3	3	2	2	2	2	2	2	2	3	2	2	2	2	2	2	511	
B. Kokhauge	148	3	3	2	2	2	2	2	2	2	2	2	2	2	2	2	2	187	
A. Kramer	363	363	
John Larsen	509 (2)	9 (3)	
K. A. K. Larsen	62 (2)	.	3	2	2	2	2	2	2	2	.	.	2	2	2	2	2	91 (2)	
A. Lundgren	289	289	
E. V. Mortensen	300	3	.	2	2	2	2	2	2	2	3	2	2	2	2	2	2	336	
O. Mygind	154	.	.	2	2	2	2	2	2	2	.	.	2	2	2	2	2	170	
P. Holberg Møller	52 (4)	3	3	2	2	2	2	2	2	2	3	2	2	79 (4)	
Aage Nielsen	271	271	
Aron Nielsen	31 (1)	31 (1)	
Tage Nielsen	74	74	
Villy Nielsen	406 (1)	406 (1)	
V. Odgaard	72	72	
Harry Olsen	97 (9)	3	3	2	2	2	2	2	2	2	3	2	2	2	2	2	2	136 (9)	
Eig. Pedersen	339	339	
Iver Pedersen	109 (4)	3	3	2	2	2	2	2	2	2	3	2	2	2	2	2	2	148 (4)	
J. P. Pedersen	156 (6)	156 (6)	
Johs. Pedersen	22 (4)	22 (4)	
L. M. Pedersen	295 (4)	295 (4)	
A. M. Poulsen	50 (5)	50 (5)	
Finn Poulsen	185	185	
R. Prytz	63 (6)	3	3	2	2	2	2	2	2	2	3	2	2	2	2	2	2	102 (6)	
Chr. Rasmussen	65 (1)	65 (1)	
P. Reinseth	81 (1)	81 (1)	
V. Røpke	423 (8)	3	3	2	2	2	2	2	2	2	3	2	2	2	2	2	2	462 (8)	
J. H. Schneider	9 (2)	9 (2)	
Axel Skovlund	75 (1)	75 (1)	
O. Stilling	12	12	
Jens Svendsen	130 (5)	3	3	2	2	2	2	2	2	2	3	2	2	2	2	2	2	169 (5)	
E. Sørensen	195 (1)	195 (1)	
G. Thomas	21	3	.	.	2	2	2	2	2	2	.	2	2	40	
I. Lyhne Thøgersen	350 (1)	350 (1)	
A. Tipsmark	169 (2)	3	.	2	2	2	2	2	2	2	.	2	2	190 (2)	
Otto Weisflog	12 (1)	12 (1)	
Johs. Wichmann	56 (1)	56 (1)	
G. Øfsthus, <i>Norge</i>	320 (4)	3	3	2	2	2	2	2	2	2	.	2	2	.	2	2	2	354 (4)	
P. Østerbye	215	3	3	2	2	2	2	2	2	2	3	2	2	2	2	2	2	254	

Skakbrikker.

Danske Skakforeningers (Unions) Model. Prima Udførelse.

Ægte Buksbom. Springerne med Glasøjne og Manke. Røde & hvide Brikker. Pakket i Træ-Æske, der er delt i 2 Rum, med Skydelaag.....	Kr. 8,95
Ægte Buksbom. Springerne med Glasøjne og Manke. Røde & hvide Brikker. Pakket i poleret Træ-Æske, delt i 2 Rum, og med Klaplaag.....	" 10,15
Ægte Ahorn. Springerne med Glasøjne. Røde og hvide Brikker. Pakket i Træsæske med Skydelaag.....	" 7,15
Ægte Ahorn. Pakket i Træsæske med Skydelaag. Røde og hvide Brikker...	" 6,15
Ægte Ahorn. Pakket i Træsæske med Skydelaag. Sorte og hvide Brikker...	" 6,15
Skakbrædter af Pap & Kunstlæder, forsynet med Tal og Bogstaver, 42×42.	" 1,95
Skakbrædter af Pap med Tal og Bogstaver, sammenfoldeligt, 42×42.....	" 1,50
Skakbrædter af Voksdug, forsynet med Tal og Bogstaver, 40×40.....	" 1,95
do. do. 48×48.....	" 2,45
Skakbrædter af Træ, poleret, med Rand. Fineste Udførelse, 48×48.....	" 7,50
Skakbrædter i Træ med sort Rand, 42×42.....	" 3,50
Skakbrædter i Træ til at rulle sammen, Nøddetræ og Buksbom, 40×40...	" 5,50
Skakbrædter af Papir, forsynet med Tal og Bogstaver, 42×42.....	" 0,25
Rejseskakspil til at lukke sammen, 21×21. Ekstra Kvalitet. Lakeret.....	" 14,75
do. do. 27×27. do. ".....	" 18,50
do. do. 21×21. Lakeret.....	" 11,50
Skaktrykkeri komplet. Fineste Udførelse.....	" 9,50
Dambrikker. Ægte Buksbom. Pakket i Æske med 24 Brikker.....	" 2,50

Lommeskakspillet „Leporello“.

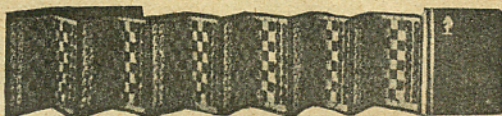

Atter paa Lager og faas i forskellige Udførelser.

En betydelig Forbedring af det almindelige Lommeskakspil.

Ganske særlig egnet for Korrespondancespillere, da det store Tidsspille ved Opstilling af Brikkerne eller Efterspillet af afbrudte Korrespondancepartier falder bort. Uundværlig for Problem- og Slutspilforfattere. — Et uerstatteligt Hjælpemiddel for enhver Skakspiller ved Studium af Spilaabninger, Slutspil og Analyser. — Praktisk, bekvem for Tilskuere ved Turneringer. — Forkorter paa en behagelig Maade Tiden i Sporvogn, Jernbane, Biler o.s.v.

Fineste Udførelse i ægte Læder.

„Leporello“ indeholdende 3 Spil Kr. 14,00
„Leporello“ „ 1 „ „ 6,15

Læderimitation.

„Leporello“ indeholdende 1 Spil Kr. 3,80

En sammenfoldelig Lommebog i ægte Læder, Figurer af Celluloid med Guldtryk og en Lomme for Notitser.

Skaklitteratur.

Hollandske Bøger.

Nye Bøger hjemkommen.

Officielle Bog om Verdensmesterskabet Euwe—Aljechin 1937. Lige udk.... Kr. 6,25

Tyske Bøger.

Matchen „Botwinnik—Löwenfisch“ 1937 i Rusland. Lige udk..... Kr. 1,75

Engelske Bøger.

F. Reinfeld: „Turneringen Semmering—Baden“ 1937. Lige udk..... Kr. 4,60

Husk! Alle tidligere annoncerede Bøger (undt. enkelte antikvariske) haves paa Lager.

Al Skaklitteratur føres eller skaffes.

Gavekort udstedes. — Forespørgsler besvares omgaaende.

Skakkatalog sendes gratis paa Forlangende.

Foreninger Rabat.

Portofrit naar Beløbet forudbetales.

DANSK SKAKFORLAG

Vodrofsvej 3 B. (Ved Kino-Palæet).

København V.

Telefon
Vester 3868.

Postgiro 28734.