

SKAKBLADET

Medlemsblad for Dansk Skak Union



MARTS 1938

34. AARGANG NR. 3

Indeholder:

Frederik Weilbach

*

Dansk Skak Unions 29.
Enkeltmandsturnering

*

Dansk Skak Unions
Aarsregnskab og Status

*

Dansk Skak Unions
ordinære Delegeretmøde

*

Interessante Slutspil

*

Intern. Fjernskakforbund

*

Partier

*

Opgaver

*

Dansk Skak Unions Korre-
spondanceturneringer

*

Meddelelser

I Løssalg 50 Øre pr. Stk.

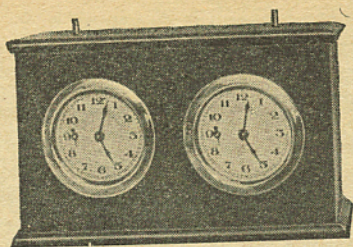

Stadigt bedre og smukkere.

Kvalitetsskakuret „Fix“ med Gangviser og Faldvinge.

Sendes 14 Dage paa Prøve uden Forbindende. 2 Aars Garanti. Pris 24,00 Kr. Dansk Arbejde derfor ingen Told, ingen Kursdifference. Størrelse 6×11×18 cm.

Kun Salg til Forbrugere. Tyske Ure 32 Kr. Smukke danske Ahorn Brikker. Klub-Model pr. Sæt 5,25.

Sammenlukkkelige Skakbrætter 38×38 cm Kr. 1,15 og 42×42 Kr. 1,65.

Aktiv Spiller, Medlem af D. S. U.

TH. SANDORFF,

Wilkensvej 25, Kbhvn. F. Tlf. Gothaab 5037 y. Sikrest efter Kl. 17.

E. PARSHØJ

GULDSMED & SØLVSMED
ØSTERBROGADE 68 KØBENHAVN Ø.
TELF. CENTR. 2598

PRÆMIER JUBILÆUMSGAVER

Udført efter kunstneriske Tegninger

Afgang fra Kunstakademiet i 1909
som Billedhugger

Haandværkerf.s Sølvmedaille for
Cicølering 1900 - E. PARSHØJ

Haandværkerf.s Sølvmedaille for
Gravering 1910 Fru B. PARSHØJ

Kunstindustriel Prisopgave Sølv-
medaille 1904 - E. PARSHØJ

PRÆMIER

STORT
UDVALG

L. ERLANDSEN

Sølv- & Guldsmed
Frederikshavn

Norsk Sjakkblad

(organ for Norsk Sjakkforbund)

10 hefter à 8 sider
pr. år.

Abonnementspris
2 kr. årlig.

Adr.:

„Høili“, Tyholtvejen,
Trondhjem, (Norge).

F.I.D.E.s Regler for Skakspillet

nedsat til 75 Øre mod Indbetaling
paa Giro 20801 eller Indsendelse af
Frimærker. Forsendelse mod Op-
krævning finder ikke Sted.
6 Eksemplarer 20% Rabat.

Skakbladets Ekspedition
Vesterbrogade 21, St. o. G. København V.

Skakur.

Størrelse ca. 17¹/₂×10×5 cm. Frem-
stillet af Mahognitræ. 2 Aars Garanti.
Leveres til en billig Pris af Kr. 20,00.

G. Mikkelsen,
Rørholt.
Postgiro 42 195.

Skakure

Størrelse 10×17¹/₂ cm
Med Faldvinge
2 Aars Garanti

20

 Kr.

Sendes gerne paa Prøve i 8 Dage - Franco Forsendelse

Aabybro Boghandel Telf. 82 - Giro 188 63

Arne Hansen

SKAKBLADET

Medlemsblad for Dansk Skak Union

REDAKTION:

Ansvarshavende Redaktør og Redaktør af Partiafdelingen:

Alfred Christensen.

Redaktører af Opgaveafdelingen: *P. Rasch Nielsen* og *O. G. Lauritzen.*

MEDARBEJDERE:

Bjørn Nielsen og *Jul. Nielsen.*

34. Aargang

Marts 1938

Nr. 3

Fr. Weilbach.

*En Mand, hvis Navn vil huskes kun som faa
i Kredsen, hvor han virked' og var hjemme,
men ud til mangt et Sted det burde naa,
hvor Skakspilkunst man lærer sig at nemme.*

*Ej fuldest Indtryk faar man af hans Værd
ved blot som Mesterspiller ham at nævne,
langt mer end Styrke bar ham Toppen nær
Skakaandens Fylde over al hans Evne.*

*En Skakkultur — fortolket generelt,
ej kun til nye Varianter bundet,
hver Position for ham blev til et Felt,
hvor mangel Mulighed forborgent blunded.*

*Og jævn som ingen i sit Spil med hver
om lille eller stor — kun Skak var Sagen.
Hvor fint som Menneske, han staar ej der,
det og skal mindes langt ud over Dagen.*

„G“.

Dansk Skak Unions 29. Enkeltmandsturnering.

affoldes paa »Odd Fellow Palæet«, Aalborg, i Paasken 1938 (Dagene 14.-18. April), og vi henviser til det udførlige »Reglement for Dansk Skak Unions Enkeltmandsturneringer«, som bragtes i Februarnummeret af nærværende Blad, og hvoraf Særtryk iøvrigt vil blive tilstillet hver enkelt Spiller, som tilmelder sig Turneringen.

Spilletiden er følgende:

Mesterklassens Landsholdsgruppe: Under Forudsætning af 10 Deltagere spilles fra 13. til 18. April. — Naar disse Linier læses, har Hovedbestyrelsen antagelig truffet endelig Bestemmelse om 10 Deltagere i den første »Landsholdsgruppe«, de paagældende faar Brev direkte fra Unionen, og i næste Nummer



Udsigt over Aalborg.

af Bladet bringer vi Navnene. — Vinderen bliver »Danmarksmester i Skakspil«. Indskud 10 Kr.

Mesterklassen og 1. Klasse spiller fra 14. til 18. April incl. — I Mesterklassen erhverver Vinderen Ret til Oprykning i Landsholdsgruppen, og i 1. Klasse indbringer $5\frac{1}{2}$ Points Titlen »Dansk Skakmester«. — Indskud 10 Kr. i Mesterklassen, Kr. 7,50 i 1. Klasse.

2. og 3. Klasse samt Dameklassen spiller fra d. 15. om Eftermiddagen til 18. April. Oprykningsret og »Danmarksmesterskab i Skak for Damer« er her Ærespris. — Indskud 5 Kr.

Spilletiden er hver Dag Kl. 9—13 og Kl. 15—19 samt Kl. 21—23, dog saaledes, at Mesterklassens Landsholdsgruppe saavel som selve Mesterklassen og 1. Klasse spiller Hængepartier Fredag Eftermiddag, da de øvrige Klasser spiller 1. Runde, ligesom Søndag Eftermiddag er forbeholdt Hængepartier i alle Klasser, og endvidere er Aftentimerne hver Dag udelukkende beregnet til Hængepartier.

Præmier: De sædvanlige kontante Præmier forbedres noget, idet Unionens Tilskud er lidt højere end hidtil, der henvises herom til nævnte Reglement.

Ærespræmier: Saavidt muligt udsættes der Ærespræmier i samtlige Klasser. Nærmere herom i næste Nummer.

Anmeldelse om Deltagelse bilagt Indskud maa senest 29. Marts være sendt til Formanden for Turneringsudvalget, Hr. Revisor A. P. Nielsen, Løkkegade 3, Aalborg, til hvem Anmodning om Ordning af Indkvartering ligeledes maa rettes.

Om *Indkvartering* meddeles iøvrigt: Ved Imødekommenhed fra Aalborg Hotellernes Side kan der i stor Udstrækning skaffes Deltagerne Værelser med fuld Pension til Kr. 5,— pr. Døgn. For Spillere, som maatte ønske Ophold paa større Hoteller, kan Pension fremskaffes til Kr. 6,—, 7,— og 8,— pr. Døgn.

Der slutes af med en Festmiddag 2. Paaskedag.

Som sædvanligt vil Skakspillerne skares om dette Dansk Skak Unions store Stævne, der for alle Skakspillere byder paa sund Rekreation, glimrende Træning, venskabeligt Samvær med Interessefæller, og uforglemmelige Minder. Paa Gensyn i Aalborg.

Unionens Hovedbestyrelse holder Møde Paaskedags Formiddag, og der er Delegeretmøde Paaskedags Aften, jfr. omstaaende Indvarsling.

Dansk Skak Unions Aarsregnskab for 1937.

Driftsregnskab.

| Indtægter. | | Udgifter. | |
|--------------------------------------|-------------|--|--------------|
| 1. Kontingent..... | Kr. 9036,50 | A) Skakbladet. | |
| Restancer for 1936 optaget i Status | | 1. Trykning..... | Kr. 4343,60 |
| 1. Januar 1937 til.... | Kr. 572,25 | 2. Forsendelse..... | » 1352,75 |
| indgaaet med..... | » 573,00 | 3. Ekspedition..... | » 1013,59 |
| | » 0,75 | 4. Redaktion..... | » 503,15 |
| | | | Kr. 7213,09 |
| 2. Skakbladet. | Kr. 9037,25 | B) Administration. | |
| a) Abonnenter..... | Kr. 324,38 | 1. Delegeretmøde..... | Kr. 554,50 |
| b) Lessalg..... | » 67,07 | 2. Andre Møder..... | » 268,70 |
| c) Annoncer..... | » 307,49 | 3. Formandens Omkostninger.. | » 402,75 |
| | » 698,94 | 4. Kasserens — .. | » 369,43 |
| 3. Andre Indtægter. | | 5. Sekretærens — .. | » 100,15 |
| a) Indvundne Renter..... | Kr. 23,33 | 6. Repræsentation..... | » 92,80 |
| b) Fortjeneste v. Emblemsalg m.v. | » 82,09 | | » 1788,33 |
| c) Fortjeneste v. Salg af Skakregler | » 3,51 | C) Tilskud til Turneringer. | |
| d) Backhausens Fordring pr. 1. Ja- | | 1. Enkeltmandsturnering..... | Kr. 200,00 |
| nuar 37 anslaaet til Kr. 982,00 | | 2. Opgaveturnering..... | » 217,59 |
| betalt i 1937 med.. | » 947,00 | 3. Korrespondanceturnering.... | » 282,75 |
| | » 35,00 | 4. Træningsturnering..... | » 100,00 |
| | | | » 800,34 |
| Underskud..... | » 143,93 | D) F. I. D. E. | » 52,43 |
| | » 366,57 | E) Andre Udgifter..... | Kr. 112,10 |
| | | Rejseudgifter til Spillerne til Tur- | |
| | | neringen i Stockholm..... | » 255,40 |
| | | F) Afskrivning paa Skrivemaskine | » 367,50 |
| | | | » 25,00 |
| | | | Kr. 10246,69 |

København, den 12. Februar 1938.

(sign.) Einar Jensen.

Dansk Skak Unions Status 1. Januar 1938.

| <i>Aktiver.</i> | <i>Passiver.</i> |
|--|--------------------------------------|
| Kassebeholdning..... Kr. 1503,31 | Skyld til |
| Kontingentrestancer | Bogtrykker A. Backhausen Kr. 1155,25 |
| pr. 31. December 1937... » 78,75 | Skyldige Honorarer 475,00 |
| Annoncetilgodehavende... » 15,30 | ÷ A Ct. udbetalt .. 100,00 |
| Beholdn. af Emblemer m.v. » 67,04 | » 375,00 |
| » » Skakregler » 164,01 | Netto Formue..... » 399,16 |
| Inventar Konto (4 Skrive- maskiner og 1 Reol) » 101,00 | |
| Kr. 1929,41 | Kr. 1929,41 |

Desuden ejer Unionen Kreditforeningsobligationer henhørende til Christensens Skakfond og Berlème-Nix og Hustrus Legat til nominelt Paalydende 17000 Kr., ligesom den fra Johnsens Skakfond aarligt oppebærer et Rentebeløb paa ca. 1700 Kr.

København, den 12. Februar 1938.

(sign.) *Einar Jensen.*

Undertegnede Revisorer har gennemgaaet Regnskabet, som er befundet rigtigt. Overensstemmelse mellem Bøger og Bilag konstateret. Kassebeholdningens Tilstedeværelse godtgjort ved henholdsvis Bankbog og Kontouddrag fra Postgirokontoret.

København, den 12. Februar 1938.

(sign.) *A. Desler.* (sign.) *Julius Nielsen.*

Johnsens Skakfond.

| | <i>Indtægt.</i> | <i>Udgift.</i> |
|-------------------------------------|-----------------|----------------|
| Modtaget fra Legatbestyrelsen | Kr. 1726,75 | |
| Udbetalt til K. S. U. | | Kr. 663,37 |
| — Provincsturneringen | | » 663,38 |
| — Danmarksmeesteren | | » 400,00 |
| | Kr. 1726,75 | Kr. 1726,75 |

Christensens Skakfond.

| | | |
|---|------------|------------|
| Fondets Formue: nom. 5000 Kr. 4 ⁰ / ₁₀ Øst. Kreditf. 12. S. | | |
| Overført fra forrige Aar | Kr. 200,00 | |
| Renteindtægt i 1937 | » 200,00 | |
| Indvundne Renter | » 13,53 | |
| Til Disposition | | Kr. 413,53 |
| | Kr. 413,53 | Kr. 413,53 |

Berlème-Nix og Hustrus Legat.

| | | |
|--|------------|------------|
| Legatformue: nom. Kr. 10,000 4 ¹ / ₂ ⁰ / ₁₀ Jysk Husm. | | |
| nom. Kr. 2,000 4 ⁰ / ₁₀ Jysk Land. | | |
| Overført fra forrige Aar | Kr. 68,00 | |
| Renteindtægt | » 490,00 | |
| Udbetalt til Gaver | | Kr. 558,00 |
| Renter pr. 11. December 1937 | » 40,00 | |
| Saldo | | » 40,00 |
| | Kr. 598,00 | Kr. 598,00 |

At ovennævnte Obligationer forefindes i Sparekassen for København og Omegn attesteres.

København, den 12. Februar 1938.

(sign.) *A. Desler.* (sign.) *Julius Nielsen.*

»Dansk Skak Union«s ordinære Delegeretmøde

afholdes Søndag den 17. April 1938 Kl. 20 paa »Odd Fellow« i Aalborg. Der behandles følgende

D A G S O R D E N :

- | | |
|---|---|
| 1. Formanden aflægger Beretning, | 5. Valg af Kasserer, |
| 2. Kassereren aflægger Regnskabet for 1937 til Godkendelse, | 6. Valg af Sekretær, |
| 3. Fastsættelse af Kontingent for 1939, | 7. Valg af Revisorer, |
| 4. Valg af Formand, | 8. Fastsættelse af Stedet for næste Aars Delegeretmøde, |
| | 9. Eventuelt. |

De vanskelige økonomiske Forhold

sætter ogsaa deres Præg paa »Dansk Skak Union«s Arbejde. Det vil af omstaaende Regnskab ses, at Driften ogsaa for 1937 viser et Underskud, og at Unionens særlige regnskabsmæssige Formue efterhaanden medgaar til Dækning af disse aarlige smaa Underskud, og dog har man for 1937 formaaet at nedbringe Administrationsudgifterne med over 300 Kr. — Underskuddet er vel ringe, og forsvareligt, fordi Unionens Drift jo ligger saa fast, at Grænserne for de forskellige Dispositioner let kan drages, men naturligvis kan man ikke fortsætte paa samme Vis, man maa nødvendigvis stille sig klart, at »noget maa gøres«. — I den Forbindelse bliver det langt alvorligst, at Trykkeripriserne og Papirpriserne, som det vil være almindelig bekendt, er steget betydeligt, og »Skakbladet« vil ikke fortsat kunne opretholdes i dets nuværende Form, hvis det ikke er muligt at stimulere Unionens Indtægter.

Hovedbestyrelsen har drøftet disse Forhold, og jeg kan meddele Unionens Medlemmer, at Hovedbestyrelsen i Forstaaelse af Sagens Alvor, og som en uundgaaelig Konsekvens af Forhold, hvorover Ledelsen ikke har kunnet raade, er forberedt paa en Kontingentforhøjelse.

Naar næsten hver eneste Avislæser i dette Land har maattet tage Prisforhøjelser paa deres Blade, nærer vi et velbegrundet Haab om, at ogsaa Skakspillerne i saglig Forstaaelse vil tage den forholdsvis ringe Prisforhøjelse, som for dem vil betyde en værdig Videreførelse af Medlemsorgan og andre Fællesopgaver.

Frederikshavn, Februar 1938.

H. Rye.

Interessante Slutspil.

Hermed præsenterer vi Læserne for 2 vidt forskellige Slutspil. Et nærmere Studium af dem og de Metoder, der anvendes, vil lønne sig.

Hvid: Jul. Nielsen. *Sort:* Johs. Giersing. Spillet i Matchen S.S.—K.S. den 13. November 1936. Diagram 1 viser Stillingen efter Sorts 27. Træk.

Materielt er Stillingen lige, men Hvid har meget mere Terræn og har sundere Bondestilling. De hvide Officerer har meget mere Plads, navnlig er den hvide Løber den sorte overlegen. Hvid bør vinde. Partiets Forløb er typisk for den Slags Stillinger:

1. Kg1—f2, f7—f6 2. Lc2—b3, Le8—f7 3. Tf1—e1, Te7—d7 4. Kf2—e3, h7—h6.

Sort maa afvente Begivenhedernes Udvikling, da han intet kan foretage sig. Det er en dejlig Stilling for Hvid, der er ingen Risiko, men sikker Gevinst, og Stillingen frembyder endnu Problemer nok til, at den er interessant.

5. Td1—f1 (forhindrer e5), Kg7—f8 6. g3—g4, Kf8—g7 7. h2—h4, f6—f5 8. g4—g5, h6—h5.

Dette er ikke saa godt, da den hvide Fordel nu bliver større. Sort er nu blevet fuldstændig lammet ved Kongefløjens Aflukning. Der truer en hvid Aktion paa Dronningefløjen, og dette i Forbindelse med, at Punktet e6 er svagere end Punktet d4, hvilket igen er en Følge af den indsnævrede sorte Stilling, maa give Hvid Gevinst. Den hvide Konge skal nu over til c3 for herfra at beskytte d-Bonden, medens e-Linien skal være aaben for Taarnangreb mod e6. Denne Omplacering er, som vi vil se, ikke saa let at udføre.

9. Td1—d3, Kg7—f8 10. Tf1—d1, Kf8—e7 11. a2—a4, Lf7—e8 12. Lb3—c4, Td7—c7?

Dette er direkte fejlagtigt, da den hvide Konge nu kan komme til c3 paa en let Maade. Selv om Gevinsten efter Fejlen sker paa nøjagtig samme Maade og fører til samme Stilling, som var opstaaet efter korrekt Spil, er Taarntrækket alligevel en Fejl, for Sort burde have ladet Hvid vise, hvordan han vilde løse Omplaceringsproblemet. Den rigtige Maade for Sort at spille paa var Le8—f7. Trykket paa d4 er Sorts eneste Chance. Det er ganske vist ikke godt nok, men selv i daarlige Stillinger gælder det om at udnytte alle Muligheder. (Paa 12. —, Lf7 maatte Hvid spille 13. Lb3, Lg8 14. Td1—d2, Lf7 15. Lc2, Lg8 16. Kf2, Lf7 17. Ke1, Lg8 18. Kd1, Lf7 19. Kc1, Lg8 20. Kb2, Lf7 21. Kc3, Lg8 22. Lb3, Lf7 23. Lc4, Lg8 24. Te2, og Resten bliver identisk med Partiforløbet, men der var dog en lang Række Træk, som skulde spilles korrekt).

13. Ke3—d2, Td8—a8 14. Td1—e1, Le8—f7 15. Td3—e3, Tc7—d7 16. Kd2—c3, Ta8—d8 17. Lc4×e6, Lf7×e6 18. Te3×e6, Ke7—f7 19. Te6—e5, Td7×d4 20. Te5—e7†, Kf7—f8 21. Te7—e8†, Td8×e8 22. Te1×e8†, Kf8×e8 23. Kc3×d4, Ke8—d7 24. Kd4—e5, Kd7—e7 25. a4—a5, og Sort opgav.

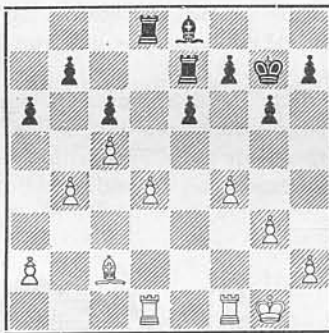

Diagram 1.

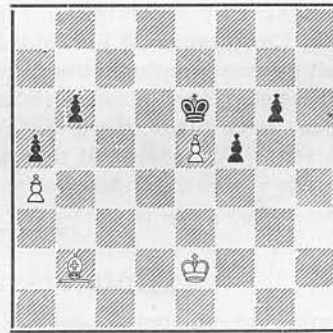

Diagram 2.

Hvid: Jul. Nielsen. *Sort:* Duchamp, Frankrig. Spillet i Folkestone 1933. Diagram 2 viser Stillingen efter Sorts 52. Træk.

Sort kunde have faaet Remis flere Gange under Partiet, men havde ikke ønsket dette. Nu har Sort imidlertid efter et forfejlet Træk faaet en tabt Stilling. Det er dog paa ingen Maade let for Hvid at vinde, men det kan gøres. Det er klart, at Hvids eneste Chance bestaar i at bevare Be5. Ba4 kan dog aldrig føres i Dronning.

1. Ke2—f3, g6—g5.

Hvids Maade at vinde paa, saafremt Sort nu indskænker sig til Forsvaret, maa være at bringe Kongen til d4, derpaa skal Løberen i det Øjeblik, den sorte

Konge befinder sig paa 7. Række, angribe Bonde g5. Et Eksempel viser Metoden bedre end Ord: 1. Ke3, Kd5 2. Lc3, Ke6 3. Kd4, Ke7 4. Ld2, f4 5. Ke4, Ke6 6. Lc3, Ke7 7. Kf5, f3 8. Ld4, K~ 9. K×g5, Ke6 10. Kf4. Eller 1. Ke3, Kd5 2. Lc3, Kc5 3. Ld4†, Kd5 4. Kd3, Ke6 5. Kc4 (hvis nu Kongen trækker til 7. Række, vinder Le3 temmelig let, idet der paa g4 følger Lf4, og paa f4 følger Ld2), f4 6. Kd3, f3 7. Ke3, g4 8. Kf4, Kd5 9. Lf2, Ke6 10. Ke4 og vinder let. Sort kan f. Eks. ikke i Stedet for 9. —, Ke6 spille 9. —, b5 med bedre Resultat. I Stedet for disse Varianter spillede Sort noget endnu ringere, men ogsaa dette viser, hvor paa-passelig Hvid maa spille, hvis han vil vinde.

2. Kf3—e3, Ke6—d5 3. Ke3—f3, Kd5—c6 4. Kf3—e3, b6—b5? 5. a4×b5, Kc6×b5 6. Ke3—d4, Kb5—c6 (nødvendigt) 7. Lb2—c1, f5—f4 8. Kd4—e4, a5—a4 9. Lc1—b2, Kc6—d7 10. Ke4—f5, f4—f3 11. Lb2—d4, a4—a3 12. Kf5—g4 (nu er det klart, at Hvid vinder), Kd7—e6 13. Kg4×f3, Ke6—f5 14. Ld4—a1, a3—a2 15. Lal—b2, Kf5—g6 16. Kf3—g4, Kg6—h6 17. e5—e6, Kh6—g6 18. Lb2—a1, og Sort opgav, da Bonden nu ikke kan standses.

Jul. Nielsen.

Tak!

Med disse Linier beder jeg Deltagerne i *Ringkøbing Amts Enkeltmandsturnering 1938* modtage min bedste Tak for den smukke Gave, der blev sendt mig Dagen efter Afslutningsfesten den 20. Februar. — Hjertelig Tak, særlig for den smukke Inskription.

Chr. Andersen,

Herning, Turneringsleder.

Parti Nr. 1606. Dronningegambit. (41).

Spillet i Jule- og Nytaarsturneringen i Hastings.

T. H. Tylor, C.H.O'D. Alexander,
England. England.

| Hvid. | Sort. |
|-----------|--------|
| 1. Sg1—f3 | Sg8—f6 |
| 2. d2—d4 | e7—e6 |
| 3. e2—e3 | d7—d5 |
| 4. Lf1—d3 | c7—c5 |
| 5. 0—0 | Sb8—c6 |
| 6. b2—b3 | Lf8—d6 |
| 7. Lc1—b2 | Dd8—c7 |

For at forhindre Sf3—e5 og umuliggøre e6—e5.

8. Sb1—c3

En daarlig Plan. 8. c2—c4 var det korrekte Svar.

| | |
|------------|--------|
| 8. | a7—a6 |
| 9. d4×c5 | Ld6×c5 |
| 10. e3—e4 | d5—d4 |
| 11. Sc3—e2 | e6—e5 |
| 12. Kg1—h1 | |

Denne Manøvre er for langsom, men det er vanskeligt at finde en god Fortsættelse for Hvid. F. Eks. 12. Sg3, h5!

13. h4, Lg4 fulgt af lang Rokade, eller 12. Sg3, h5 13. Sh4, g5 14. Sh—f5, h4 med Angreb. Forholdsvis bedst var 12. Se1, g5, der dog ogsaa giver Sort det bekvemteste Spil.

| | |
|-----|--------------|
| 12. | Lc8—g4 |
| 13. | Sf3—g1 g7—g5 |

Sort har langt det frieste Spil og kan derfor tillade sig dette Træk, selv om det i sin Skarphed lader haant om Bondestillingen.

| | | |
|-----|--------|--------|
| 14. | Dd1—c1 | Th8—g8 |
| 15. | c2—c3 | 0—0—0 |
| 16. | c3×d4 | Sc6×d4 |
| 17. | Se2×d4 | Lc5×d4 |
| 18. | Lb2×d4 | Td8×d4 |
| 19. | Dc1—e3 | |

19. D×c7†, K×c7 20. Ta×c1†, Kb8 21. Lb1, Tg—d8 var bedre for Hvid, omend Sort ogsaa da stod bedst. Da Sort har mest Terrain, er det en Fordel for ham at beholde Dronningen paa Brættet.

19. Kc8—b8
20. Ta1—c1 Dc7—d6
21. Ld3—c2 Sf6—h5

Indleder et Kongeangreb og hindrer Sikringstrækket 22. f3, der nu kan besvares med 22. —, Sg3†, 23. h×g3, Dh6† 24. Sh3, L×h3 25. g×h3, D×h3† 26. Kg1, Dg3† 27. Kh1, Tg6 og vinder.

22. h2—h3

Dette svækker Kongeflojen, men ellers spiller Sort Sf4 og Tg—d8, og da Td4 ikke kan fordrives med Se2, vil Sort langsomt, men sikkert forstærke sit Greb om den hvide Stilling.

22. Lg4—d7
23. Sg1—e2 g5—g4!

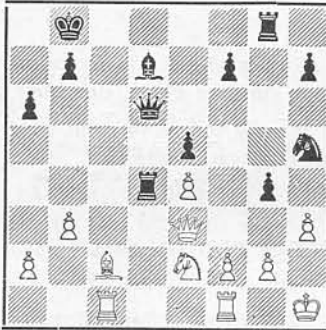

Et kritisk Træk i en spændt Situation, hvis Følger ikke var lette at beregne ved Brættet. Vi angiver nogle Varianter efter 24. S×d4, e×d4:

- I. 25. Dd2, g×h3 26. g3!, De5! Nu er gode Raad dyre. 27. Td1 besvares med Df6!, hvilket vinder, da Hvid nu ikke kan spille Ld1, og 27. Kh2 strander paa S×g3 28. f×g3, D×g3† o.s.v. Foretager Hvid sig intet særligt, vil f7—f5 og Lc6 vinde for Sort.

- Hovedvarianten: 27. Te1, Lc6! 28. Lb1 (28. Kh2, Sf6! 29. Df4, Sg4† 30. K×h3, D×f4 31. g×f4, S×f2† 32. Kh4, d3! 33. Tf1, Tg4† 34. Kh5, T×f4 o. s. v.) 28. —, Ka8!! 29. Tc4, S×g3† 30. f×g3, D×g3 31. De2 (stod den sorte Konge paa b8, vilde 31. Dh2! vinde), h2 32. Tc—c1, Lb5 33. Dd2, Df3† 34. K×h2, Dh5† Mat.

- II. 25. Tc—d1, g×h3 26. g3, Df6 27. Dd3 (27. T×d4, S×g3† eller 27. D×d4, Df3†), Lb5 og vinder.

- III. 25. Tf—d1! (bedst), g×h3 26. g3, d×e3 27. T×d6, e×f2 28. T×d7, S×g3† 29. Kh2, f1D 30. T×f1, S×f1 31. K×h3, Tg3† 32. Kh4, Tg2, og Sort har med sin Merbonde gode Chancer i Slutspillet.

24. h3—h4 Ld7—b5
25. Se2×d4 e5×d4
26. Tf1—d1

Fatalt, men efter 26. Dd2, L×f1 27. T×f1, g3, har Hvid heller intet Haab. Angrebet slaar igennem.

26. d4×e3
27. Td1×d6 e3×f2
28. Lc2—d3 Lb5×d3
29. Td6×d3 g4—g3
30. Td3—d5 Sh5—f4

Endnu hurtigere kom Afgørelsen efter 30. —, Tg4! 31. T×h5, T×e4, der fremtvinger Mat.

31. Td5—g5 Tg8×g5
32. h4×g5 Sf4—e6
33. Opgivet.

Hvid er hjælpeløs. Efter Se6—g5—e4—d2 er Spillet ude.

Noter af Alexander
i »British Chess Magazine«.

Parti Nr. 1607. Dronningegambit. (26).

Spillet i Turneringen i Paris den 9. Januar 1938.

J.R. Capablanca. Snosko-Borowski.

- | Hvid. | Sort. |
|-----------|-------|
| 1. d2—d4 | d7—d5 |
| 2. c2—c4 | e7—e6 |
| 3. Sb1—c3 | c7—c5 |

Der horer Mod til at spille det meget omdisputerede Tarrasch-Forsvar mod

en Mester, som er særlig berømt for at kunne tage Modstanderens Svagheder paa Kornet gennem roligt og maalbevidst Positionsspil.

- | | |
|-----------|--------|
| 4. c4×d5 | e6×d5 |
| 5. Sg1—f3 | Sb8—c6 |
| 6. g2—g3 | Sg8—f6 |

7. Lf1—g2 Lf8—e7
 8. 0—0 0—0
 9. d4×c5! Le7×c5

Skade, at vi nu ikke erfarer, hvad Capablanca vilde have spillet mod Gambitten 9. —, d4 10. Sa4, Lf5.

10. Sc3—a4!

Dette Træk er bedre end 10. Lg5, hvormed Kubaneren i et Matchparti mod Dr. Euwe (1931) ikke formaaede at udrette noget.

10. Lc5—e7
 11. Lc1—e3 Sf6—e4
 12. Sf3—d4 Sc6—e5?

Denne Afgivelse fra den lige og afstukne teoretiske Vej er ikke tiltalende. Sort skulde slaa den stærke Sd4: 12. —, S×d4 13. L×d4, Le6, og paa 14. Tc1 kan følge 14. —, Da5 15. a3, Ta—c8 (König-Dr. Tarrasch, Wien 1922), eller 14. —, Da5 15. f3, Sf6 (Dr. Aljechin-Dr. Euwe, Match 1927), eller ogsaa 14. —, Lf6 15. Sc5, S×c5 (Winter-Maroczy, London 1932).

Bemærkelsesværdig er den svenske Korrespondancespiller Perssorns originale Fortsættelse: 12. —, Lf6 13. Tc1, L×d4 14. L×d4, Te8. — I et Parti fra Korrespondanceolympiaden fulgte 15. e3 (bedre Sc5!), Te6 16. Sc5, Td6 17. Da4, Sd2 18. Tf—d1, Sc4 og nu gaar 19. L×d5 ikke for Sb6! — 19. b3 strander paa b5! 20. D×b5, Tb8 med Dronningefangst.

13. Ta1—c1 Dd8—a5

Det er svært at finde noget bedre, men alligevel staar Dronningen ikke godt her, hvilket Hvid beviser gennem den følgende fine Løbermanøvre. 13. —, Sc4 bliver gendrevet af 14. T×c4! Se Følgen af Sorts forrige Træk.

14. Le3—f4! Se5—g6

At dække med 14. —, Lf6? gaar ikke for 15. L×e4, d×e4 16. Tc5. Ligeledes strander 14. —, Ld6 paa 15. L×e5, L×e5 16. L×e4 samt Tc5. Og hvis 14. —, f6 saa 15. Db3 til Fordel for Hvid.

15. Lf4—c7 Da5—a6
 15. —, b6 16. Sc6, eller 15. —, Dd2

16. D×d2, S×d2 17. Tf—d1 giver Hvid et overlegent Officersspil.

16. a2—a3! Lc8—d7
 17. Sa4—c3 Se4×c3
 18. Tc1×c3 Ld7—e6

Tvungent. Efter 18. —, Lc6 19. S×c6, b×c6 20. Dc2 falder der straks en Bonde.

19. b2—b4

Truer Dronningefangst med 20. b5.

19. b7—b6
 20. e2—e4

Spilleets Aabning er det kraftigste Mid- del til fuldt ud at udnytte det daarlige S sammenspil mellem de sorte Officerer. Fra nu af har Sort intet Valg.

20. d5×e4
 21. Lg2×e4 Ta8—e8

Efter Ta—c8 vinder Hvid med 22. S×e6, f×e6 23. Dd7 en Bonde.

22. Sd4×e6 f7×e6
 23. Le4—c6

Det hvide Løberpar arbejder med uhyggelig Kraft: 23. —, Tc8 24. Ld7!

23. Le7—f6
 24. b4—b5 Da6—c8

Eller 24. —, Da5 25. Tc4, Te7 26. Ta4 og T×a7.

25. Tc3—c2 Te8—e7
 26. Lc7—d6 Tf8—d8
 27. f2—f4!

Indledning til det afgørende Slutangreb. Der truer nu 28. f5, e×f5 29. Ld5†.

27. Kg8—h8
 28. Tf1—f2! Te7—f7
 29. Tf2—d2



Et saa ideelt Samarbejde mellem Taarn- og Løberpar ser man ellers kun i Problemstillinger.

| | | | |
|---------------------|--------|------------------|-------------------------|
| 29. | Td8—g8 | 31. Lc6—e4 | Opgivet. |
| Der truede 30. Le8. | | Thi Sg6 er tabt. | |
| 30. Dd1—h5 | Dc8—d8 | | »Wiener Schachzeitung«. |

Parti Nr. 1608. Dronningegambit. (32).

Spillet i 1. Klasse i DSU's 16. Korrespondanceturnering.

Hvid: O. C. Kops, Randers. Sort: Th. Villadsen, Slagelse.

1. d2—d4, d7—d5 2. c2—c4. e7—e6 3. Sb1—c3, Sg8—f6 4. Lc1—g5, Lf8—e7
5. e2—e3, 0—0 6. Sg1—f3, b7—b6 7. c4×d5, e6×d5 8. Dd1—c2, Lc8—b7 9. Lf1—
d3, h7—h6 10. h2—h4, Sb8—d7 11. 0—0—0, a7—a6 12. Td1—g1, c7—c5 13. Kc1—
b1, c5—c4 14. Ld3—f5, b6—b5 15. Lg5×f6, Sd7×f6 16. g2—g4, Sf6—e8 17. g4—
g5, h6—h5 18. g5—g6, Dd8—d6 (bedre var 18. —, f6, thi efter 19. Se2. Ld6 20.
Sg3, L×g3 21. f×g3, b4 kan Sort endnu kæmpe. Ganske vist truer Oprulnings-
trækket g3—g4 slemt, men Hvid staar heller ikke farefrit paa modsatte Fløj),
19. Sf3—e5, f7×g6 20. Lf5×g6, Se8—f6 21. Tg1—g5, Dd6—c7 22. Lg6—f5, Tf8—d8
23. Lf5—e6†, Kg8—f8 24. Tg5×g7!, Opgivet. En Massakre af Kongefløjen spillet
efter bedste Mønster.

Partiafslutning.

En morsom Partiafslutning med en pikant Matsætning spilledes for en Tid siden paa Regensen af den unge Mesterspiller Asger Hansen. Sort havde i Forgave givet et Taarn, men ved Diagramstillingen havde han en chancerig Angrebsstilling og sluttede saaledes:

1. —, Se6—c5 2. Le1×b4? (paa 2. Kb1 var planlagt b3 efterfulgt af Le4[†] og Da7), Ta8—a1†
3. Kc1—d2, Sc5—e4† 4. Kd2—e1 (4. f×e4?, L×b4†
5. Kd3, Dd6† Mat), Le7×b4† 5. Ke1—f1, Dc7×h2! 6. f3×e4, Sh5—g3† 7. Kf1—f2, Sg3×h1† 8. Kf2—f1,
Dh2—g3 (truer paa f2 og e1) 9. Sb2—d3, Dg3—
f2†! 10. Sd3×f2, Sh1—g3† Mat.

Hvid: N. N.

Sort: Asger R. Hansen.



Om det internationale Fjernskakforbund (IFSB).

Efter Meddelelsen i Februarnummeret om Dansk Skak Unions Indmeldelse har flere Spillere forespurgt, hvorledes de skal forholde sig, hvis de ønsker at deltage i en international Fjernskakturnering, hvorfor jeg herved vil tillade mig at give nogle Oplysninger om Turneringsordenen.

IFSB udskriver løbende Turneringer i tre Klasser, en Mesterklasse, en Klasse for øvede Spillere (Klasse I) og en Klasse for mindre øvede Spillere (Klasse II), saaledes at Optagelsen i en Klasse som Regel sker paa Grundlag af Spillerens eget Skøn over sin Spillestyrke. Inden for Klasserne dannes der Grupper paa 7 Deltagere. Turneringerne begynder, saasnart der foreligger 7 Anmeldelser, og alle Deltagerne spiller eet Parti mod hver af Modspillerne, altsaa ialt 6 Partier. I Mesterklassen og I Klasse betales et Turneringsindskud paa 5 Rm., medens der ikke betales noget Indskud i II Klasse. Tillige betales af alle Deltagere et Beløb paa 5 Rm. som Depositum til Sikkerhed for Spillerens Gen-

nemførelse af Turneringen, og det tilbagebetales, naar en Spiller har færdigspillet samtlige Partier paa reglementeret Maade. I Mesterklassen og I Klasse udsættes der 3 Præmier i hver Gruppe, henholdsvis 15 Rm., 10 Rm. og 5 Rm. — Betænkningstiden er 30 Dage for 10 Træk.

Forbundets første Turneringsleder er Svensker, hvilket har den Betydning for ikke sprogkyndige Spillere, at de kan benytte det danske Sprog ved Anmeldelse og eventuelle Forespørgsler. Adressen er: *Erik Larsson*, Geijersvägen 8^{III}, c/o Sellmér, Stockholm, Sverige.

M. F.

Den første Landsholds-Fjernskakolympiade.

Siden Meddelelsen i Decembrer-nummeret er der afsluttet følgende Partier: Flatt, Schweiz, vundet over Dürrssen, Tyskland. Eliskases, Østrig, remis mod Sørensen, Danmark, og vundet over Nagy, Ungarn. Poschauko, Østrig, vundet over Korning, Danmark. Sørensen, Danmark, remis mod Pires, Portugal. Szücs, Ungarn, vundet over Dürrssen, Tyskland. Barcza, Ungarn, remis mod Bernards, Tyskland. Schönmann, Tyskland, vundet over Christensen, Danmark.

Det er endnu for tidligt at spaa om Udfaldet, men til Orientering giver jeg herved en Oversigt over hvert Landsholds Resultater i de indtil nu afsluttede Partier: Schweiz +1, =1, ÷0. Østrig +2, =3, ÷0. Danmark +0, =3, ÷3. Portugal +0, =1, ÷0. Ungarn +1, =3, ÷1 og Tyskland +2, =3, ÷2. M. F.

Opgaveafdelingen.

Under Ledelse af *P. Rasch Nielsen* og *O. G. Lauritzen*.

D.S.K.s nationale Turnering 1937. I Totræksafdelingen (Dommer: Arthur Madson) tilfaldt Præmien K. A. K. Larsen for Opgave Nr. 4258 i Skakbladet, i Tretræksafdelingen (Dommer: Dr. N. Høeg) Karl Nielsen for Skakbladets Nr. 4289 og i Selvmatafdelingen (Dommer: F. Lindgren) R. Prytz for Skakbladets Nr. 4321. I Flertræksafdelingen (Dommer: Karl Nielsen) blev Præmien ikke uddelt, da efter Dommerens Skøn ingen af Aarets Opgaver var præmie værdig.

Originalopgaver.

4441. Chr. Christensen, Kbhvn.

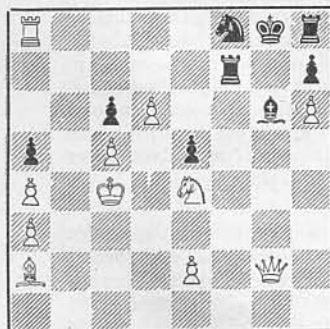

Mat i 3 Træk.

4442. Villy Nielsen, Bogense.

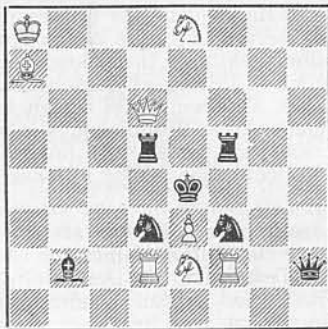

Mat i 2 Træk.

4443. N. Easter, England.

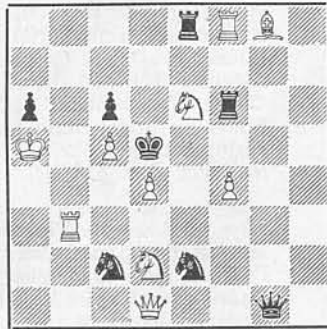

Mat i 2 Træk.

4444. G. Latzel, Tyskland.



Mat i 2 Træk.

4445. B. Restad, Norge.

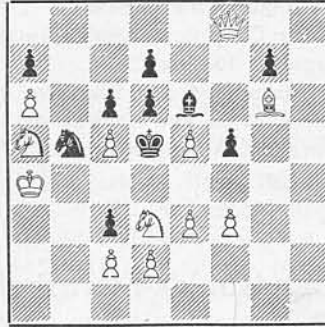

Mat i 2 Træk.

4446. N. Easter, England.



Selvmat i 2 Træk.

4447. S. Limbach, Polen.

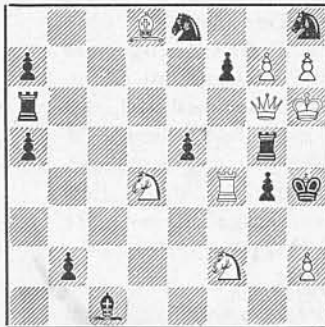

Selvmat i 2 Træk.

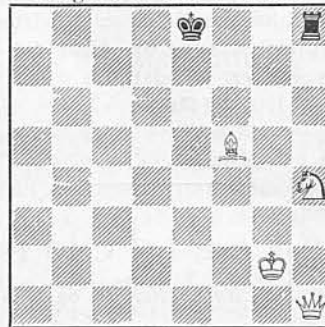
4448. Villy Nielsen, Bogense.
Tilegnet K. A. K. Larsen.Hjælpepat i 2 Træk.
Hvid eller Sort trækker.

4449. Villy Nielsen, Bogense.

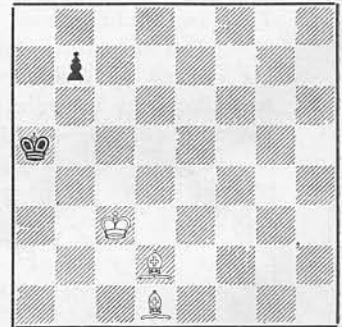
Hjælpepat i 3 Træk.
Hvid eller Sort trækker.

Rettelse. I Nr. 4435 af N. Easter skal Bb7 være *hvid*. Løserfristen forlænges 1 Maaned.

Aarskrift for Dansk Skakproblem Klub 1937, som er det sjette i Rækken af Aarskrifter, indledes af R. Prytz med en Beretning om de mange interessante Begivenheder, der har fundet Sted i Aarets Løb. I et særligt Afsnit gengives de i den nationale Turnering for 1937 placerede Opgaver tilligemed Dommernes Kritik. Derefter følger en stor Artikel af K. Hannemann om Tripleskæringspunktets Konstruktion, et Omraade, som Forfatteren mere end nogen anden har Førstehaandskendskab til. Under et „Dansk Problemgalleri“ skildrer O. G. Lauritzen afdøde K. Fabricius-Lauritzens Forfatterskab og bringer et Udvalg af hans bedste Opgaver. Med Paabegyndelsen af et saadant Galleri har Klubben stillet sig en interessant Opgave. Endelig findes en fuldstændig Fortegnelse over Biblioteket, der nu rummer 93 Bind. Vi kan varmt anbefale Skriftet, der kan faas for Kr. 2,50 hos Sekretæren, Landsretssagfører R. Prytz, Chr. d. 9'sgade 2, København K., eller i Dansk Skakforlag.

D.S.K.s 13. Tematurnering blev udskrevet af Lennart Karlsson, der var Dommersamman med Poul Hage. Det Totrækstema, der skulde bearbejdes, var fortsat Forsvar med sort Løber som Temabrik. En Definition af Begrebet fortsat Forsvar findes øverst Side 25 i H. V. Tuxens Artikel i Februarhæftet. Der indkom ialt 31 Opgaver, hvoraf 6 til en Begynderkonkurrence (2 af disse var dog biløselige). Af de 25 Opgaver var 5 biløselige og 1 tematisk ukorrekt.

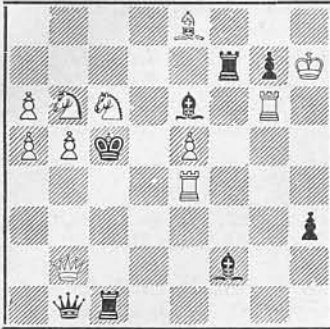
4450. K. A. K. Larsen.
1. Præmie.

2♚.

1. Sd8.

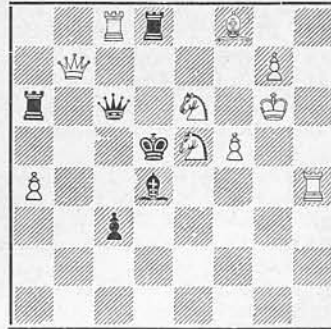
4451. H. V. Tuxen.
2. Præmie.

2♚.

1. Sd3.

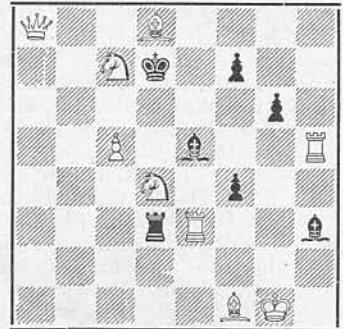
4452. H. V. Tuxen.
1. hædr. Omtale.

2♚.

1. Sf3.

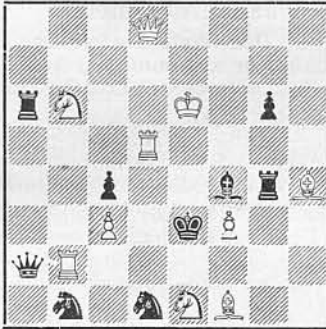
4453. Villy Nielsen.
2. hædr. Omtale.

2♚.

1. Tf5.

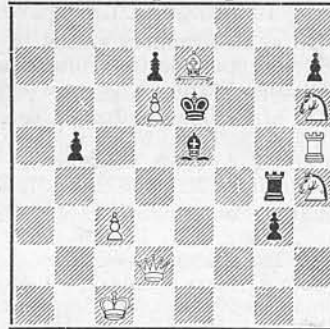
4454. S. Svennerstedt, Sverige.
1. Pr. i Begyndergruppen.

2♚.

1. Sf3.

Nytaarskonkurrencen.

Traditionen tro blev vor aarlige Konkurrence ved Nytaarsskiftet atter en Succes, idet 13 Løserne gav sig i Kast med Opgaven 4427 af Svoboda og gennemanalyserede den saa grundigt, at Slutresultatet blev 27 Løsninger. Det maa dog straks siges, at det i Hovedsagen saa at sige er samme Løsningsforløb, disse Løsninger fremviser, kun med Omflytning af Trækkene. Havde Fordringen været Selvmat i 9 Træk, havde Opgaven været fuldt ud korrekt! Men da 16 Træk er stillet til Disposition, er der dermed givet Mulighed for adskillige Førstetræk med Dronning og Løber, og Træk nok til at fremvinge Løsning. Nedenfor angives den tilsigtede Løsning i 16 Træk og den korteste paa 9 Træk.

Efter at samtlige Løserne havde løst Opgaven, maatte der trækkes Lod, og Unionskasserer Einar Jensen, der netop kom til Stede, foretog Lodtrækningen. Vinderen i Afdeling A. blev derefter P. Pedersen.

Resultaterne af Løsernes Anstrengelser i Konkurrencens Afdeling B. blev særdeles interessant. Det korteste „Bevisparti“ blev paa 25 Træk, men dette Resultat naaedes kun af V. Røpke, K. A. K. Larsen og Harry Olsen, der dog hver især har sin Maade at naa frem til Stillingen paa. Et smukt Resultat naaede endvidere Henry Larsen, P. Jensen og Poul Hansen, der alle har fundet Bevispartier paa 26 Træk. Da det utvivlsomt vil interessere adskillige af Løserne at se „Bevispartierne“ paa 25 Træk, gengiver vi disse nedenfor. Ved Lodtrækningen vandt V. Røpke.

Vi takker Løserne for livlig Tilslutning og for de smukke Resultater og lykønsker Vinderne.

Afdeling A. Tilsigtede Løsning i 16 Træk: 1. Sc1 2. Dc6† 3. Sd3 4. L×b4†

5. Ld6 6. b4† 7. D×L† 8. b5 9. Lb8, 10. e4 11. e5 12. e6 13. e7 14. e8D 15. Del† 16. Se2.

Løsningen i 9 Træk er følgende: 1. S×b4 2. L×b4 3. Ld6 4. b4(†) 5. Lb8 6. e3 7. Se2, Ka6 8. De7 og 9. Db7†. 7. —, Kb6 8. De8 9. Db7†.

Afdeling B. V. Røpke's Løsning: 1. d4, f5 2. b3, b5 3. Kd2, Lb7 4. Kc3, Sh6 5. Kb4, Lg2 6. Ka5, Sa6 7. a4, e5 8. Lh6, Dh4 9. Sc3, g5 10. Sa2, Lh1 11. Ka6, Df2 12. Lh3, Dd4 13. Lf5, Da1 14. Dd6, Db1 15. h3, De2 16. De7, g4 17. Lc2, g3 18. De5†, Kd8 19. Dh8, Kc7 20. Ld1, Lb4 21. Dh7, Tf8 22. Ka7, g2 23. Lf8, La5 24. Ka8, b4 25. Dd7†, Kb6.

K. A. K. Larsen's Løsning: 1. b3, b5 2. La3, Lb7 3. L×d7, c5 4. L×c5, Da5 5. a4, D×d2 6. K×d7, L×g2 7. Kc3, L×h1 8. Dd3, g5 9. D×b7, g4 10. D×g8, g3 11. D×f7†, Kd8 12. Kb4, Lg7 13. Ka5, Sa6 14. K×a6, Tc8 15. K×a7, Tf8 16. L×f8, T×c2 17. Lg2, L×a1 18. Le4, g2 19. L×c2, Ld4† 20. Ka8, L×f2 21. Ld1, Le1 22. h3, La5 23. Sc3, Kc7 24. Sa2, Kb6 25. D×d7, b4.

Harry Olsen's Løsning: 1. b3, h5 2. a4, Th6 3. Sc3, Te6 4. Sa2, T×c2 5. h3, T×d2 6. K×Td2, b5 7. Kc3, Lb7 8. Kb4, e5† 9. Ka5, f6 10. g4, Sa6 11. f4, L×Th1 12. f4×e5, Lb4† 13. K×Sa6, h5×g4 14. e5×f6, g3 15. f6×g7, Dg5 16. Lg2, D×Lc1 17. T×D, 0—0—0 18. K×a7, Sf6 19. Ka8, Se4 20. L×Se4, Tf8 21. g7×Tf8(L), g2 22. T×c7†, K×Te7 23. D×d7†, Kb6 24. Lc2, La5 25. Ld1, b4.

Løsninger til Opgaverne i Januarnummeret.

Nr. 4418 af E. Brunner: 1. Th4, 2. Tgg4. Den første Fremstilling af Brunner-Turton (en Turton, hvor de to hvide Temabrikker er af samme Styrke i Modsætning til den almindelige Turton, hvor en svagere Brik udfører det kritiske Træk). (P.R.N.)

Nr. 4419 af H. Lepuschütz: 1. Tg1, Trusel 2. Tgd1 3. Td5†. 1. —, Ta5 2. Th1 (Trusel Th8), Tc5 3. Thd1, Tbb5 4. Td5†. 1. —, Tbb5 2. Td5†. 1. —, Lb5 2. Tgd1, Lc6 3. Td5†, L×T 4. Td5†. Desværre er der Dual i Hovedvarianten 1. —, Ta5, idet Hvid kan gennemføre Mat ved 2. Tgd1, Tb5 3. Td4 4. Sd5 eller Te4†. (O.G.L.)

Nr. 4420 af Poul Hage: 1. g8(S), Trusel 2. Ld7 3. Le6†. 1. —, Tg5 2. Ld7, Tff5 3. Se5†. 1. —, Tf4 2. Ld7, Tdf5 3. Sf6†. — Dubleret Holzhausen med forudgaaende kritiske Træk. Trods manglende Hensigtsrenhed fortjener Opgaven at kendes saavel herhjemme som i videre Kredse, fordi Motiveringen for de kritiske Træk her er langt finere, end man sædvanligt ser den. (P.R.N.)

Nr. 4421 af R. Prytz: 1. Lb5, Trusel 2. Ld7† eller Se3†. 1. —, d1(D) 2. Kh5, Trusel 3. Tf4†. 2. —, Ddd4 3. Se3†. 2. —, Dad4 3. Ld7†. — Vistnok første Fremstilling af Wurzburg-Plachutta med to sorte Dronninger og i konstruktiv Henseende ypperlig. (P.R.N.)

Nr. 4422 af Gunnar Andersson: 1. Th8, a5 eller Kb7 2. Td8. 1. —, Sb7 2. Dd7†. 1. —, Lb7 2. Sb3. L og S spærrer for hinanden og for K. (V.R.)

Nr. 4423 af M. Feigl: 1. Dh5, Trusel 2. Ld3. 1. —, Lf5 2. Df5. 1. —, Lc3, Tc~ 2. Lc2†. 1. —, Tg5 2. De2.

Nr. 4424 af M. Feigl: 1. Da4, Trusel 2. Da1. 1. —, b2 2. De2. 1. —, c2 2. Db3. 1. —, Se8 2. Db5.

Nr. 4425 af Dr. E. Zepler: 1. Sg3, Trusel 2. De7†. 1. —, Lg3 2. Df5. 1. —, Lg1 2. Se4. 1. —, Lh5 2. Dh5†. Fiks Böhmer. (O.G.L.)

Nr. 4426 af F. Cieslak: 1. c4. To e.p. Varianter med Liniespærring og Dualforhindring. (V.R.)

Dansk Skak Unions Korrespondanceturneringer.

Turneringsleder: Dommerfuldmægtig Mogens Funding, Vestervig.

I Forbindelse med Paasketurneringen i Aalborg agtes afholdt et *Møde for Unionens Korrespondancespillere*. Selvom de ikke kan forventes alle at komme til Aalborg, vil der dog kunne ventes mange Korrespondancespillere, og det kan da være af Interesse at drøfte forskelligt af Interesse for Spillerne, eventuelle Ændringer i Reglementet, Klubturneringer og meget andet. Noget helt bestemt

om Mødet kan dog endnu ikke meddeles, men efter den foreløbige Bestemmelse agtes det afholdt Langfredag Aften. Aprilnummeret vil bringe nærmere herom.

17. Turnering.

I Klasse Gruppe A.

| | 1 | 2 | 3 | 4 | 5 | 6 | 7 | 8 | 9 | Pt. |
|----------------------|------------------|----------------|---|---|----------------|----------------|---|----------------|----------------|------------------|
| 1. Carl Svendsen .. | — ^{1/2} | 1 | 1 | 0 | ^{1/2} | 0 | 0 | 0 | 0 | 3 |
| 2. Johs. Hansen... | ^{1/2} | — | 1 | 1 | ^{1/2} | ^{1/2} | 1 | 1 | 1 | 6 ^{1/2} |
| 3. A. C. Søborg.... | 0 | 0 | — | 1 | 0 | 0 | 1 | 0 | 0 | 2 |
| 4. S. Schmidt..... | 0 | 0 | 0 | — | 0 | 0 | 0 | 0 | 0 | 0 |
| 5. Axel Nielsen.... | 1 | ^{1/2} | 1 | 1 | — | 1 | 1 | 1 | 1 | 7 ^{1/2} |
| 6. Chr. Nielsen.... | ^{1/2} | ^{1/2} | 1 | 1 | 0 | — | 1 | ^{1/2} | ^{1/2} | 5 |
| 7. J. Petersen..... | 1 | 0 | 0 | 1 | 0 | 0 | — | 0 | 0 | 2 |
| 8. J. Strengsholt... | 1 | 0 | 1 | 1 | 0 | ^{1/2} | 1 | — | 1 | 5 ^{1/2} |
| 9. R. L. Nielsen... | 1 | 0 | 1 | 1 | 0 | ^{1/2} | 1 | 0 | — | 4 ^{1/2} |

1. Pr. Kr. 28,50 Axel Nielsen, Odense.

2. Pr. Kr. 22,50 Johs. Hansen, Nakskov.

3. Pr. Kr. 17,— Johs. Strengsholt, Sæby.

4. Pr. Kr. 14,— Chr. Nielsen, Eskildstrup.

Der mangler endnu tre Partier, inden hele Turneringen er afsluttet, nemlig i IC: Hermansen mod Pedersen, i IIIA: Andersen mod Thomsen og IVE: Mumgaard mod Danielsen. Dersom disse Partier ikke er afsluttede inden 1 Apr. d. A., bedes Rapport indsendt, hvorefter Stillingerne vil blive bedømt.

18. Turnering.

Da jeg fra mange Sider har modtaget Udsagn om Tilfredshed med Kvartalsrapporternes Bortfald, og da Spillerne tilsyneladende rettidigt indberetter de afsluttede Partier, bortfalder Rapporterne pr. 1. April 1938. Samtidig vil jeg tilde mig at indskærpe Reglen om, at *begge* Spillere, saasnt et Parti er afsluttet, snaest muligt og senest inden 14 Dage skal indsende Rapport over det afsluttede Parti.

Hermed følger de senest indberettede Resultater: MA: 1-6, 2/6, 2-7, 2/9, 4-5, 4/6. — MB: 7/4. — IA: 3/2. — IB: 6/1, 7/4. — IC: 3/4. — ID: 1-4. — IIA: 2/3, 6/9. — IIB: 7/4, 7/8. — IIC: 1-4, 1-5, 4/6, 5-8. — IID: 2-3, 2/5, 3/5, 3/7, 4-7, 7/2. — IIE: 1/6, 3/5, 4-5. — IIF: 3-4, 5/1. — IIIA: 1/2, 1-3, 1/5, 2/5, 6/5, 7/2, 8/2, 8/3, 9/1. — IIIB: 3-9, 6/3, 8/1. — IIIC: 5/6. — IIID: 8/6, 7 er udgaet. — IIIE: 4/3, 6/7. — IIIF: 3/5, 5/4. — IIIG: 5/1, 6 Ferie i Februar. — IVA: 1-7, 2/4, 2/5, 3/6, 5/6, 7-8, 8/6. — IVB: 2/6, 3/5, 4-8, 5/6. — IVC: 2/3, 5/1, 6/7, 7/1, 7/5. — IVD: 1-2, 2/5, 2/8, 3/2, 3/5. — IVE: 3-6, 7/3. — IVF: 5 Ferie fra ¹⁰/₂, 4/3.

Meddelelser.

Den københavnske Klubturnering.

Mesterrækken: S.S. 31^{1/2} + 5 H. (4 Kampe), F.S. 17^{1/2} + 5 H. (4 Kampe), K.S. 29^{1/2} + 6 H. (4 Kampe), I.K. 31^{1/2} + 4 H. (4 Kampe).

1. Række: Br.S. 19^{1/2} (4 Kampe), J.S. 40 (5 Kampe), L.H.S. 41 + 2 H. (5 Kampe), H.K. 38 (5 Kampe), K.S. 26^{1/2} (4 Kampe), Su.S. 43 (5 Kampe), V.S. 35 (5 Kampe), I.K. 40 + 2 H. (5 Kampe).

2. Række: »1860« 22^{1/2} (3 Kampe), Ba.S. 26 + 2 H. (4 Kampe), Ø.S. 15^{1/2} (3 Kampe), S.S. 25^{1/2} (4 Kampe), Vb.S. 15 (3 Kampe), I.K. 13^{1/2} + 2 H. (3 Kampe).

3. Række: F.S. 14^{1/2} (2 Kampe), K.S. 20 (3 Kampe), Su.S. 16^{1/2} (3 Kampe), V.S. 8 (3 Kampe), D.S. 10 (3 Kampe).

4. Række: »1860« 6^{1/2} + 2 H. (4 Kampe), J.S. 13 (2 Kampe), Ba.S. 11 (2 Kampe), K.L.S. 9 (2 Kampe), K.S. 6^{1/2} + 2 H. (2 Kampe).

Kampen om Vendsysselemesterskabet for 1938. 12. Vendsysseleturnering spillede i Frederikshavn den 16. Januar, i Brønderslev den 30. Januar og i Hjørring den 13. Februar med 6 Runder efter Monrads System. Der deltog 80 Spillere med 20 i 1. Klasse, 30 i 2. og 30 i 3. Klasse.

Resultaterne blev:

1. Klasse: 1. Pr. A. Ankerlund, Frederikshavn, med $5\frac{1}{2}$ Points. 2. Pr. Alf Christensen med 5 P., 3. Pr. Gunnar Nielsen, Frederikshavn, med $4\frac{1}{2}$ P. Paa 4. Pladsen stod Vilh. Munk Vest, Fjerritslev, H. Rye og K. V. Christensen, Frederikshavn, med hver 4 Points.

2. Klasse Gr. A.: 1. Pr. H. Andersen, Dronninglund, 5 P., 2.—4. Pr. Carl Christensen, Jerslev, Jens Madsen, Dronninglund og Johs. Johansen, Lønstrup, med hver $4\frac{1}{2}$ P. Alle rykker op i 1. Klasse. 2. Klasse Gr. B.: 1. Pr. Aage Mogens, Dronninglund, 5 P., Oprykningsret til 1. Klasse. 2.—4. Pr. Chr. Madsen, Brønderslev, Hans Hansen og J. Langbro, Manna, med hver 4 Points.

3. Klasse Gr. A. vandtes af Elgaard Nielsen, Jerslev, med 5 Points, medens Palle Thiesen og Wilche, Frederikshavn, hver fik $4\frac{1}{2}$ Points. I Gr. B. fik Børge Holm, Frederikshavn, 5 P., og Købmand Rasmussen, Saltum, og H. Eisenhardt, Frederikshavn, hver $4\frac{1}{2}$ P. Samtlige nævnte i 3. Klasse rykker op i 2. Klasse.

Den nye Vendsysselmester A. Ankerlund faar nu den kostbare Vandrepokal for et Aar. I 1932 var han ogsaa Indehaver af Titel og Pokal. Ankerlund er samtidig bekendt som en af Unionens bedste og mest interesserede Korrespondancespillere. For Tiden spiller han i Omkampen om Danmarksmesterskabet for 17. Korrespondanceturnering.

Turneringen sluttede med festlig Sammenkomst og Præmieuddeling, og atter i Aar blev Turneringen et Bevis paa den Fordragelighed og Iver, hvormed Nordjyderne arbejder for Skakspillet.

Realskolebestyrer Jensen, Østervraa, ledede Turneringen til alles absolutte Tilfredshed.

Enkeltmandsturneringen for Sorø Amt spillede i Vinter i Slagelse med 56 Deltagere i 4 Klasser.

1. Klasse: 1. Pr. og Amtsmester Raft, Sorø, med 3 Points. Paa 2. Pladsen stod S. Christensen, Skelskør, R. Nielsen, Hindholm og L. Jensen, Slagelse, lige med $2\frac{1}{2}$ Points. I 2. Klasse delte Haagen Larsen og Bomfeldt, Slagelse, 1.—2. Præmie med 3 Points hver. 3. Klasse: 1. og 2. Pr. deltes af E. Lissun, Skelskør, Harry Olsen, Sorø og H. Larsen, Korsør, med 3 Points hver. 4. Kl. A: 1. og 2. Pr. deltes af C. Christiansen, Korsør og O. Olsen, Sorø med $3\frac{1}{2}$ Points. 4. Kl. B: 1. Pr. Verner Nielsen, Stillinge, 4 Points, 2. Pr. N. P. Pedersen, Skelskør, $3\frac{1}{2}$ P. Der spillede 4 Runder efter Monrads System.

Klubberne. Nørresundby Arbejder Skakklub har paa en ekstraordinær Generalforsamling omdøbt Klubben til Skakforeningen af 1932, Nørresundby. — Esbjerg Skakforening har Spilleaften hver Onsdag paa Hotel Hafnia, Skolegade. — Skovsgaard Skakklub hører under Aalborg Amt. — Gadbjerg Skakklubs Formand er Th. Pedersen, Smidstrup pr. Gadbjerg. — Aars Skakklubs Formand er Slagterikasserer Fleng, Aars.

S K A K B L A D E T, udgivet af Dansk Skak Union, udgaar hver Maaned. Abonnement kan tegnes paa Bladets Ekspedition samt paa Postkontorerne i Danmark, Norge og Sverige à Kr. 5,00 Aar, øvrige Udlænd Kr. 6,00 pr. Aar. Enkelte Numre faas i Ekspeditionen à Kr. 0,50.

Dansk Skak Union:

Formand: Sparekassekasserer H. Rye, Frederikshavn. Telefon 921.

Sekretær: Boghandler Arne Hansen, Aabybro. Telefon 82.

Kasserer: Assurandør Einar Jensen, Grønnevej 33, Holte. Telf. (Omegnen) Holte 67.

Redaktion: Ledende Redaktør og Redaktør for Partiafdelingen:

Alfred Christensen, Rakkeby pr. Hæstrup.

Opgaveafdelingen: P. Rasch Nielsen, Amalievej 21, 1. Sal, København V, og

O. G Lauritzen, Egholmsvej 53, Vanløse.

Skakbladets Ekspedition: Vesterbrogade 21, St. o. G., København V. Telf. Eva 666.

Aflleveret til Postvæsenet d. 3. Marts 1938.

A. Backhausens Bogtrykkeri, Horsens.

| Løserturneringen (61 Løserer). | Total Dec. | 44 | | | | | | | | | | | Total Jan. |
|-----------------------------------|---------------|----|----|----|----|----|----|----|----|----|---|---|---------------|
| | | 18 | 19 | 20 | 21 | 22 | 23 | 24 | 25 | 26 | | | |
| A. L. Andersen | 17 (1) | . | . | . | . | . | . | . | . | . | . | . | 17 (1) |
| P. Andersen | 241 | 3 | 5 | 4 | 4 | 3 | 3 | 3 | 3 | 2 | . | . | 286 |
| G. Andersson, Sverige | 96 (1) | . | . | . | . | . | . | . | . | . | . | . | 96 (1) |
| A. Bager | 29 (1) | . | . | . | . | . | . | . | . | . | . | . | 29 (1) |
| S. Bing | 83 (3) | . | . | . | . | . | . | . | . | . | . | . | 83 (3) |
| A. T. Bjerrum | 18 (1) | . | . | . | . | . | . | . | . | . | . | . | 18 (1) |
| H. Boas | 79 (5) | 3 | 5 | 4 | 4 | 3 | 3 | 3 | 3 | 2 | . | . | 109 (5) |
| A. Borgen | 87 (7) | 3 | . | . | . | . | . | . | . | 3 | 2 | . | 95 (7) |
| Brix Brixen | 223 (1) | . | . | . | . | . | . | . | . | . | . | . | 223 (1) |
| Chr. Christensen | 424 | 3 | 5 | 4 | 4 | 3 | 3 | 3 | 3 | 2 | . | . | 454 |
| R. Christensen | 91 (5) | 3 | 5 | 4 | 4 | 3 | 3 | 3 | 3 | 2 | . | . | 121 (5) |
| N. Easter, England | 68 | . | . | . | . | . | . | . | . | . | . | . | 68 |
| R. Edens | 146 (3) | 3 | 5 | 4 | 4 | 3 | 3 | 3 | 3 | 2 | . | . | 176 (3) |
| G.A.Ekestubbe, Sverige | 255 (1) | 3 | . | 4 | 4 | 3 | 3 | 3 | 3 | 2 | . | . | 280 (1) |
| H. Eriksen | 455 (4) | 3 | . | 4 | 4 | 3 | 3 | 3 | 3 | 2 | . | . | 480 (4) |
| S. Gamborg | 176 | . | . | . | . | . | . | . | . | . | . | . | 176 |
| Fr. Hanghøj | 420 | . | . | . | . | . | . | . | . | . | . | . | 420 |
| Hansen, Aalborg | 184 (2) | 3 | . | . | . | 3 | 3 | 3 | 3 | 2 | . | . | 201 (2) |
| O. Hansen | 388 | 3 | 5 | 4 | . | 3 | 3 | 3 | 3 | 2 | . | . | 414 |
| R. Janner | 0 (1) | . | . | . | . | . | . | . | . | . | . | . | 0 (1) |
| P. Jensen | 32 (2) | 3 | 5 | 4 | 4 | 3 | 3 | 3 | 3 | 2 | . | . | 62 (2) |
| Johan Jørgensen, Norge | 66 (4) | . | . | . | . | . | . | . | . | . | . | . | 66 (4) |
| H. Knuppert | 399 | 3 | 5 | 4 | 4 | 3 | 3 | 3 | 3 | 2 | . | . | 429 |
| B. Kokhauge | 84 | . | . | . | . | . | . | . | . | . | . | . | 84 |
| A. Kramer | 363 | . | . | . | . | . | . | . | . | . | . | . | 363 |
| John Larsen | 471 (2) | 3 | 5 | 4 | . | 3 | . | . | 3 | 2 | . | . | 491 (2) |
| K. A. K. Larsen | 42 (2) | 3 | 5 | 4 | . | 3 | . | . | 3 | 2 | . | . | 62 (2) |
| V. Lemvig-Müller | 5 (1) | . | . | . | . | . | . | . | . | . | . | . | 5 (1) |
| A. Lundgren | 289 | . | . | . | . | . | . | . | . | . | . | . | 289 |
| E. V. Mortensen | 204 | 3 | 5 | 4 | 4 | 3 | 3 | 3 | 3 | 2 | . | . | 234 |
| O. Mygind | 83 | 3 | . | 4 | . | . | . | 3 | 3 | 3 | 2 | . | 101 |
| P. Holberg Møller | 32 (4) | . | . | . | . | . | . | 3 | 3 | 3 | 2 | . | 32 (4) |
| Aage Nielsen | 271 | . | . | . | . | . | . | . | . | . | . | . | 271 |
| Aron Nielsen | 31 (1) | . | . | . | . | . | . | . | . | . | . | . | 31 (1) |
| Tage Nielsen | 74 | . | . | . | . | . | . | . | . | . | . | . | 74 |
| Villy Nielsen | 320 (1) | 3 | 5 | 4 | 4 | 3 | 3 | 3 | 3 | 2 | . | . | 350 (1) |
| V. Odgaard | 72 | . | . | . | . | . | . | . | . | . | . | . | 72 |
| Harry Olsen | 501 (8) | 3 | 5 | 4 | 4 | 3 | 3 | 3 | 3 | 2 | . | . | 31 (9) |
| Eig. Pedersen | 339 | . | . | . | . | . | . | . | . | . | . | . | 339 |
| Iver Pedersen | 109 (4) | . | . | . | . | . | . | . | . | . | . | . | 109 (4) |
| J. P. Pedersen | 156 (6) | . | . | . | . | . | . | . | . | . | . | . | 156 (6) |
| Johs. Pedersen | 22 (4) | . | . | . | . | . | . | . | . | . | . | . | 22 (4) |
| L. M. Pedersen | 295 (4) | . | . | . | . | . | . | . | . | . | . | . | 295 (4) |
| A. M. Poulsen | 50 (5) | . | . | . | . | . | . | . | . | . | . | . | 50 (5) |
| Finn Poulsen | 185 | . | . | . | . | . | . | . | . | . | . | . | 185 |
| R. Prytz | 429 (5) | 3 | 5 | 4 | 4 | 3 | 3 | 3 | 3 | 2 | . | . | 496 (5) |
| Chr. Rasmussen | 65 (1) | . | . | . | . | . | . | . | . | . | . | . | 65 (1) |
| P. Reinseth | 58 (1) | . | . | . | . | . | . | . | . | . | . | . | 58 (1) |
| V. Røpke | 324 (8) | 3 | 5 | 4 | 4 | 3 | 3 | 3 | 3 | 2 | . | . | 354 (8) |
| J. H. Schneider | 9 (2) | . | . | . | . | . | . | . | . | . | . | . | 9 (2) |
| Axel Skovlund | 75 (1) | . | . | . | . | . | . | . | . | . | . | . | 75 (1) |
| O. Stilling | 12 | . | . | . | . | . | . | . | . | . | . | . | 12 |
| Jens Svendsen | 533 (4) | 3 | 5 | 4 | 4 | 3 | 3 | 3 | 3 | 2 | . | . | 63 (5) |
| E. Sørensen | 195 (1) | . | . | . | . | . | . | . | . | . | . | . | 195 (1) |
| Svend Thomsen | 333 (2) | 3 | 5 | 4 | 4 | 3 | 3 | 3 | 3 | 2 | . | . | 363 (2) |
| I. Lyhne Thøgersen | 350 (1) | . | . | . | . | . | . | . | . | . | . | . | 350 (1) |
| A. Tipsmark | 136 (2) | . | . | . | . | . | . | . | . | . | . | . | 136 (2) |
| Otto Weisflog | 12 (1) | . | . | . | . | . | . | . | . | . | . | . | 12 (1) |
| Johs. Wichmann | 50 (1) | . | . | . | . | . | . | . | . | . | . | . | 50 (1) |
| G. Øfsthus, Norge | 239 (4) | 3 | . | 4 | . | 3 | 3 | 3 | 3 | 2 | . | . | 260 (4) |
| P. Østerbye | 120 | 3 | 5 | 4 | 4 | 3 | 3 | 3 | 3 | 2 | . | . | 150 |

P. Andersen er godskrevet 15 Points (Diff. fra Nov.)

Prytz er godskrevet 37 Points for December.

Skakkatalog.

Liste over dansk og udenlandsk Skaklitteratur samt Skakmateriale sendes gratis paa Forlangende.

Abonnement

paa udenlandske Skaktidsskrifter ordnes uden ekstra Udgifter til billigste Dagspriser.

Søges til Købs.

Dansk og udenlandsk Skaklitteratur købes. Ogsaa gamle Skakbrikker og Skakbilleder har Interesse.

Nyhed.

Lommeskakkspillet „Leporello“ 1 Spil faas nu ogsaa med Lomme for Notitser i en større Udgave. 18×13. Fineste Udførelse i ægte Læder Kr. 10,00.

Skakbrikker.

Danske Skakforeningers (Unions) Model. Prima Udførelse.

| | |
|--|----------|
| Ægte Buksbom. Springerne med Glasøjne og Manke. Røde & hvide Brikker. Pakket i Træ-Æske, der er delt i 2 Rum, med Skydelaag..... | Kr. 8,95 |
| Ægte Buksbom. Springerne med Glasøjne og Manke. Røde & hvide Brikker. Pakket i fin poleret Træ-Æske, delt i 2 Rum, og med Klappaag.... | „ 10,15 |
| Ægte Ahorn. Springerne med Glasøjne. Røde og hvide Brikker. Pakket i Træsæske med Skydelaag..... | „ 7,15 |
| Ægte Ahorn. Pakket i Træsæske med Skydelaag. Røde og hvide Brikker... | „ 6,15 |
| Ægte Ahorn. Pakket i Træsæske med Skydelaag. Sorte og hvide Brikker... | „ 6,15 |
| Skakbrædter af Pap & Kunstlæder, forsynet med Tal og Bogstaver, 42×42. | „ 1,95 |
| Skakbrædter af Pap med Tal og Bogstaver, sammenfoldeligt, 42×42..... | „ 1,50 |
| Skakbrædter af Voksdug, forsynet med Tal og Bogstaver, 40×40..... | „ 1,95 |
| do. do. 48×48..... | „ 2,45 |
| Skakbrædter af Træ, poleret, med Rand. Fineste Udførelse, 48×48..... | „ 7,50 |
| Skakbrædter i Træ med sort Rand, 42×42..... | „ 3,50 |
| Skakbrædter i Træ til at rulle sammen, Nøddetræ og Buksbom, 40×40... | „ 5,50 |
| Skakbrædter af Papir, forsynet med Tal og Bogstaver, 42×42..... | „ 0,25 |

Lommeskakkspillet „Leporello“.

Atter paa Lager og faas i forskellige Udførelser.

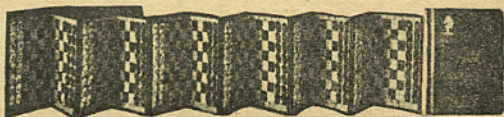

En betydelig Forbedring af det almindelige Lommeskakkspil.

Ganske særlig egnet for Korrespondancespillere, da det store Tidsspil ved Opstilling af Brikkerne eller Efterspillet af afbrudte Korrespondancepartier falder bort. Uundværlig for Problem- og Slutspilforfattere. — Et uerstatteligt Hjælpemiddel for enhver Skakspiller ved Studium af Spilaabninger, Slutspil og Analyser. — Praktisk, bekvem for Tilskuere ved Turneringer. — Forkorter paa en behagelig Maade Tiden i Sporvogn, Jernbane, Biler o.s.v.

Fineste Udførelse i ægte Læder.

| | |
|---------------------------------|-----------|
| „Leporello“ indeholdende 6 Spil | Kr. 22,75 |
| „Leporello“ „ 3 „ „ | 14,00 |
| „Leporello“ „ 1 „ „ | 6,15 |

Læderimitation.

| | |
|---------------------------------|----------|
| „Leporello“ indeholdende 1 Spil | Kr. 3,80 |
|---------------------------------|----------|

En sammenfoldelig Lommebog i ægte Læder, Figurer af Celluloid med Guldtryk og en Lomme for Notitser.

Husk! Alle tidligere annoncerede Bøger (undt. enkelte antikvariske) haves paa Lager. Al Skaklitteratur føres eller skaffes.

Gavekort udstedes. — Forespørgsler besvares omgaaende.

Foreninger Rabat.

Portofrit naar Beløbet forudbetales.

DANSK SKAKFORLAG

Vodrofsvej 3 B. (Ved Kino-Palæet).

København V

Telefon
Vester 3868.

Postgiro 28734.