

SKAKBLADET

Medlemsblad for Dansk Skak Union

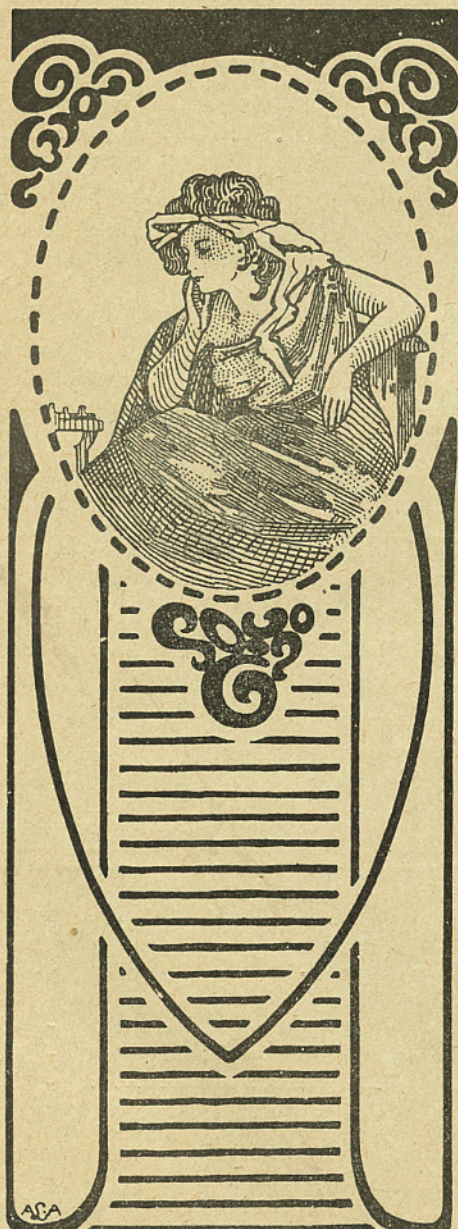

DECEMBER 1937

33. AARGANG NR. 12

Indeholder:

- Patkombinationer
i det praktiske Spil
*
- Skak i Udlandet
*
- Partier
*
- Den europæiske
Korrespondanceskak-
olympiade
*
- Opgaver
*
- Dansk Skak Unions Korre-
spondanceturneringer
*
- Meddelelser

I Løssalg 50 Øre pr. Stk.

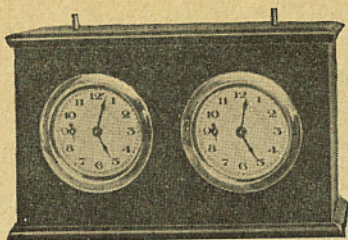

Stadigt bedre og smukkere.

Kvalitetsskakuret „Fix“ med Gangviser og Faldvinge.

Sendes 14 Dage paa Prøve uden Forbindende. 2 Aars Garanti. Pris 24,00 Kr. Dansk Arbejde derfor ingen Told, ingen Kursdifference. Størrelse 6×11×18 cm.

Kun Salg til Forbrugere. Tyske Ure 32 Kr. Smukke danske Ahorn Brikker. Klub-Model pr. Sæt 5,25.

Sammenlukkkelige Skakbrætter 38×38 cm Kr. 1,15 og 42×42 Kr. 1,65.

Aktiv Spiller, Medlem af D. S. U.

TH. SANDORFF,

Wilkensvej 25, Kbhvn. F. Tlf. Gothaab 5037 y. Sikrest efter Kl. 17.

E. PARSHØJ

GULDSMED & SØLVSMED
ØSTERBROGADE 98 KØBENHAVN Ø.
TELF. CENTR. 2598

PRÆMIER JUBILÆUMSGAVER

Udført efter kunstneriske Tegninger

Afgang fra Kunstakademiet i 1909
som Billedhugger

Haandværker's Sølvmedaille for
Ciclering 1900 - E. PARSHØJ

Haandværker's Sølvmedaille for
Gravering 1910 Fru B. PARSHØJ

Kunstindustriell Prisoppgave Sølv-
medaille 1904 - E. PARSHØJ

PRÆMIER

STORT
UDVALG

L. ERLANDSEN

Sølv- & Guldsmed
Frederikshavn

Norsk Sjakkblad

(organ for Norsk Sjakkforbund)

10 hefter à 8 sider
pr. år.

Abonnementspris
2 kr. årlig.

Adr.:

„Høili“, Tyholtvejen,
Trondhjem, (Norge).

Elegance, Snit og Pasform
fineste Svendearbejde

PASKO-DRESS

København
skriv efter Re-
kvisition og De
kan selv se Stof-
fer og Modeller
paa Fabrikken i
København

»Pasko«
v/H. Midtgaard
Vesterbro 51-53 Aalborg

Skakur.

Størrelse ca. 17½×10×5 cm. Frem-
stillet af Mahognitræ. 2 Aars Garanti.
Leveres til en billig Pris af Kr. 20,00.

G. Mikkelsen,
Rørholt.
Postgiro 42 195.

JULEGAVEN Skakspilleren ønsker sig:

1 Sæt Unionsbrikker, Ahorn, i Æske m. 2 Rum og Skydelaag	Kr. 6,00
1 do. Buxbom,	do. - 8,00
1 do. do.	do. - 8,95
Skakbrætter, Pap, med Tal og Bogstaver 46 × 46, sammenlagt	- 1,25
Samme i bedre Kvalitet 42 × 42	- 1,25
Franco Levering	

Skriv paa Ønskeseddelen, at det faas i

Aabybro Boghandel Telf. 82 - Giro 188 63
Arne Hansen

SKAKBLADET

Medlemsblad for Dansk Skak Union

REDAKTION:

Ansvarshavende Redaktør og Redaktør af Partiafdelingen:

Alfred Christensen.

Redaktører af Opgaveafdelingen: *P. Rasch Nielsen og O. G. Lauritzen.*

MEDARBEJDERE:

Bjørn Nielsen og Jul. Nielsen.

33. Aargang

December 1937

Nr. 12

Patkombinationer i det praktiske Spil.

Af *Poul Hage.*

(Sluttet).

I det foregaaende har vi set en Række Partiafslutninger, i hvilke den materielt underlegne Part har maattet klare Skærene ved Hjælp af Bønder eller lette Officerer.

Opmærksomheden skal nu helliges en Gruppe Slutspil, i hvilke Taarne og Dronning er Hovedaktører.

Disse Brikker er særlig velegnede til Fremtvingelsen af en Pat, idet de ofte i Kraft af deres Styrke og Bevægelighed er i Stand til at henlede de fjendtlige Tropper til Patsætning af Kongen for dernæst ved stærke Trusler og paatrængende Skakker at tvinge Modparten til at slaa dem bort fra Brættet og derved fuldbyrde Patafslutningen.

Det bør dog bemærkes, at den Spiller, som lader sig overliste af en Patkombination, ikke sjældent selv er Skyld i Miséren, derved at han tankeløst har berøvet den fjendtlige Konge dens Bevægelsesfrihed. Dette er saaledes Tilfældet i de 2 følgende Eksempler.

Stillingen paa Diagram 11 (Janovski-Grünfeld, Turneringen i Marienbad 1925) vindes let af Sort ved 1. —, g5. Grünfeld trak imidlertid uovervejte 1. —, Th3† 2. Kb4, Tb3† 3. K×a4, T×b2 og satte derved den hvide Konge Pat. Der fulgte nu 4. Td7†, Kh6 5. T—h7†!, Kg5 6. T×h5†, Kf6 7. Tf5†, Kg7 8. Tf7†, Kh6 9. Th7†, Kg5 10. Th5†, g×h5 Pat. Retfærdig Nemesis.

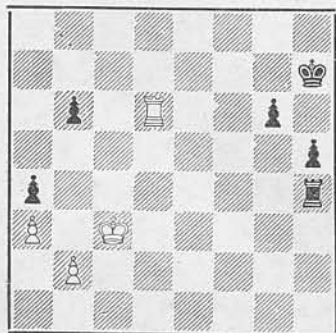

Diagram 11.

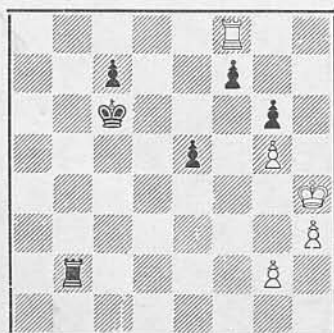

Diagram 12.

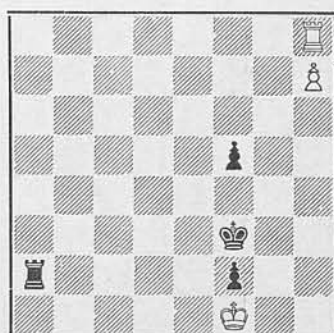

Diagram 13.

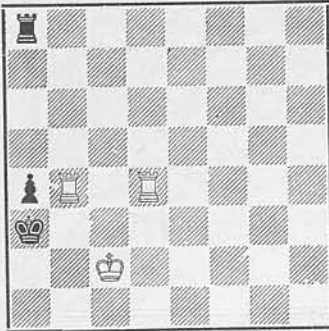

Diagram 14.

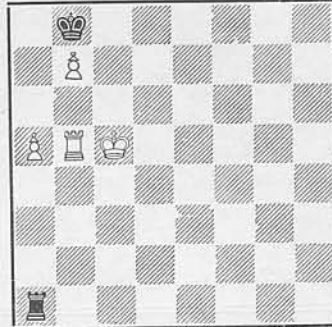

Diagram 15.

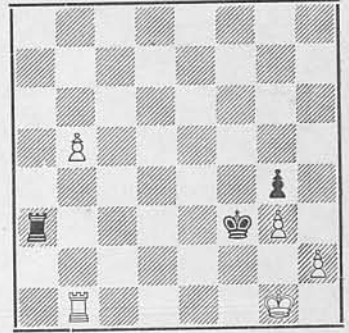

Diagram 16.

I Partiet Alfred Christensen-Heinicke, Skakolympiaden i München 1936 (Diagram 12) udspillede tilsvarende Begivenheder. 1. $T \times f7$, $T \times g2$ (i Forventning om Fortsættelsen 2. $Tf6 \dagger$, $Kd5$ 3. $T \times g6$, $e4$ med Gevinstchancer) 2. $T \times c7 \dagger!$, $Kd5$ 3. $Td7 \dagger$, $Ke6$ 4. $Te7 \dagger$, $Kf5$ 5. $T \times e5 \dagger$, $K \times e5$ Pat.

At ikke alene Skakker, men ogsaa Trusler af anden Art kan føre til Maalet, vil fremgaa af de 3 næste Partiafslutninger.

Diagram 13 (Snosko-Borowski—Salwe, Turneringen i Ostende 1907) viser Hvid staaende overfor en tilsyneladende afgørende Mattrusel. Et Par energiske Træk, der kombinerer Forsvar og Angreb, redder dog Situationen: 1. $Ta8!$, $T \times a8$ 2. $h8D!$, $T \times h8$ Pat.

I Diagramstilling 14 (Post-Nimzowitsch, Turneringen i Barmen 1905) besvindler Sort med et Taarn i Undervægt sin Modstander med en listig Fælde. 1. —, $Tc8 \dagger$ 2. $Kb1?$, $Tb8!$, hvorefter Hvid kun kan undgaa Taarntab ved 3. $T \times b8$ Pat.

I Stillingen paa Diagram 15 (Heilman-Bernstein, spillet i Berlin 1904) kan Sort overraskende holde Remis. 1. —, $Tc1 \dagger$ 2. $Kb6$ (heller ikke andre Træk vinder), $Tc7!$ 3. $a6$ (eller 3. $Ka6$, $Tc6 \dagger$ 4. $Tb6$, $T \times b6 \dagger$ 5. $K \times b6$ Pat), $T \times b7 \dagger!$ 4. $a \times b7$ Pat.

Ikke uden humoristisk Anstrøg er den Manøvre, hvormed Sort i Diagramstilling 16 (Schlechter-Wolf, Turneringen i Nürnberg 1906) overlister sin berømte Modstander. 1. —. $Te3$ 2. $b6?$, $Te1 \dagger!$ 3. $T \times e1$ Pat. En ubehagelig Opvaagnen for en Stormester!

Mere kompliceret er det følgende Slutspil (Diagram 17, Hage-Norman-Hansen, Matchparti København 1937). Hvid har en Bonde mindre og en ved det forhaandenværende Officersmateriale ugunstig Bondestilling. Faktisk har Sort klar Gevinst ved 1. —, $Ta3$ 2. $Le2$ (eneste Træk), $Ta2!$ 3. $Ld3$, $Td2$ 4. $Tb3$ (eller

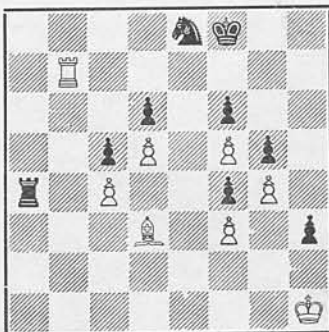

Diagram 17.

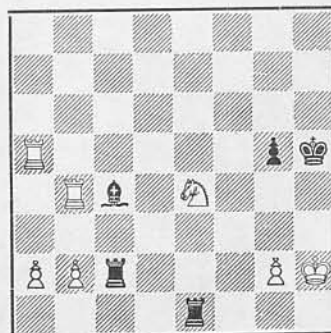

Diagram 18.

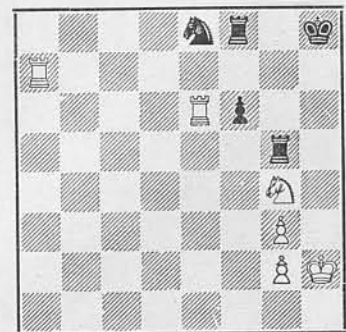

Diagram 19.

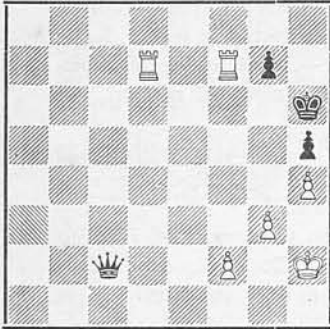

Diagram 20.

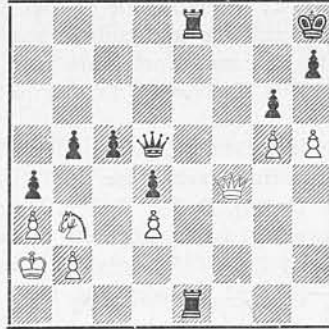

Diagram 21.

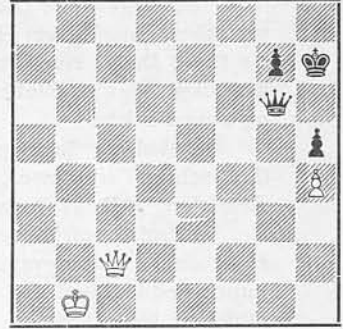

Diagram 22.

4. Lb1, Td4! 5. La2, Td3! 6. Tb3, Td1† og vinder Løberen), Sc7 5. Ta3, Ke7, og Springeren griber til sidst afgørende ind. Sort mente imidlertid endnu mere tvingende at kunne spille 2. Tal† 3. Kh2, Ta2 4. K×h3, men opdagede for sent, at 4. —, T×e2 nu strandede paa 5. Tf7†! osv., da Hvid er Pat, hvis Taarnet slaas. Gevinstchancen er forspildt, og Partiet hævdes snart som Remis.

Det foregaaende har vist, at et Taarn ikke sjældent ved at opofre sig kan fremtvinge Pat. Vanskeligere, men ingenlunde haabløs, stiller Sagen sig, naar den materielt underlegne Part har hele to Taarne at skulle uskadeliggøre. Se saaledes Diagram 18 (Maljutin-Gregory, »Hauptturnier«, Breslau 1912). Hvid har Sejren i sin Haand, men lader sig af Matfantasier føre paa Afveje. 1. T×g5†, Kh4 2. T×c4 (for paa 2. —, T×c4 at sætte Mat med g-Bonden), Th1†! 3. K×h1, Tc1† 4. Kh2, Th1†! 5. K×h1 Pat.

Ikke mindre dramatisk er de Begivenheder, der udspillede mellem Bird og Englisch i Turneringen i London 1883 (Diagram 19). 1. T×e8, Th5†! (den reddende »Zwischenschach«. Paa 1. —, T×e8 vinder 2. S×f6) 2. Kg1, T×e8 3. S×f6, Th1†! 4. K×h1, Tel† 5. Kh2, Th1†! 6. K×h1 Pat.

Vi forlader hermed Taarnslutspillene for at se, hvad en Dronning kan udrette.

En elementær Patfælde frelste Sort i Stillingen vist paa Diagram 20 (W. Paulsen-Bier, Turneringen i Hamburg 1885). 1. —, Dc3 2. T×g7? (2. Tf5 vinder), D×g3†! 3. Kh1, Dh2† 4. K×h2 Pat.

Overraskende er Bondeskakken i det følgende Eksempei (Diagram 21, Bartolitsch-Atkin, spillet i St. Petersburg 1902). 1. Df6†, Kg8 2. Dg7†!, K×g7 3. h6†!, og Hvid er Pat.



Diagram 23.

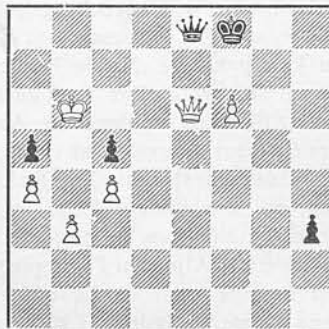

Diagram 24.

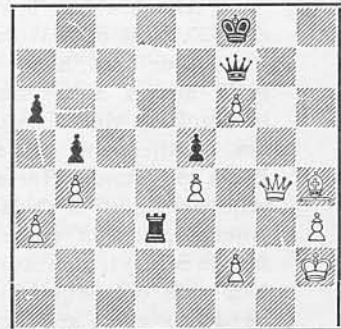

Diagram 25.

Stillingen paa Diagram 22 fremkom for en Del Aar siden i et Parti mellem to tyske Skakspillere. Hvid, som ikke kan taale Dronningeaftbytning, trak 1. Kal l; da 1. —, D×c2 nu fører til Pat, maa Sort svare med 1. —, Kh6, hvorefter Fortsættelsen blev 2. Dcl†, Kh7 3. Dc2! osv. Et originalt S sammenspil mellem Pat og evig Skak!

Enkel og lærerig er den Maade, paa hvilken Hvid i Diagramstilling 23 (Schlechter-Tartakower, Turneringsparti Wien 1917) i Løbet af 2 Træk fastslog Remis'en. 1. Dd4! (truer 2. De3†), De6 2. De3†!, D×e3 Pat.

Mindre opfindsom var Sort i den følgende Situation (Diagram 24, Lundin Hasenfuss, Skakolympiaden i Prag 1931). Hvid spillede 1. D×h3, hvorpaa Sort kunde redde Livet ved 1. —, De6†! 2. D×e6 Pat. Hasenfuss trak imidlertid 1. —, Db8† og tabte fortjent.

I vor sidste Partiafslutning (Diagram 25, Walter-Nagy, Turneringen i Györ 1924) lægger Sort megen Fantasi for Dagen og faar sin retfærdige Belønning. 1. Dc8†, De8 2. D×a6 (bedre 2. Dc5†), T×h3†! 3. K×h3, De6†! 4. D×e6 Pat.

Den, som omhyggelig gennemgaar Skaklitteraturen, vil utvivlsomt kunne supplere de her gængvne Eksempler paa Patkombinationer, men den anførte Samling vil forhaabentlig være tilstrækkelig til at vise, i hvor høj Grad en til Gevinst staaende Spiller maa være paa sin Post, dersom han ikke vil risikere at blive berøvet et halvt Point af en mere vaagen Modstander.

»Dansk Skak Union«s Rejseforening.

Hovedbestyrelsen har anbefalet Foreningen, hvorfor holder Medlemmerne sig tilbage?

Tilslutningen skal gaa meget stærkere end hidtil! Der er jo ingen Grund til at holde sig tilbage.

Man kan naturligvis tegne sig som Medlem een eller flere Gange, alt efter hvor meget man vil og kan støtte Sagen med. Bemærk: Klubberne kan og bør ogsaa tegne sig som Medlemmer. Kontingentet bliver 2 Kr. pr. Aar pr. Medlem.

Indtegning sker skriftligt til Jul. Nielsen, Ved Amagerport 1², København S.
Gør det snarest!

Skak i Udlandet.

Holland. Blandt danske Skakspillere, som i alle andre Lande, er Samtaleemnet i disse Maaneder: Hvem vinder i Holland? Vil Aljechin tage Revanche og generobre Verdensmesterskabet fra Euwe? —

Aljechin har i Matchens første Halvdel spillet aldeles eminent og fører efter 20. Parti med 11 Points mod 9. — Derimod har Euwes Spil knap nok været paa Højde med, hvad han kan præstere. Nogle Partier har han spillet særdeles godt, men i andre har han »bukket« eller er paa Grund af svag Aabningsbehandling blevet knust af Aljechins voldsomme Angreb. Der er ingen Tvivl om, at Aljechin er den største Naturbegavelse af de to, men han har ikke Euwes Fysik og sunde Nerver. Verdensmesterens Ro, Koldblodighed og faste Sejrsvilje er blevet et Ordsprog, og han viste i 1935, da han erobrede sin Titel fra Aljechin, at han spiller bedst, naar han er bagefter! Vil det samme blive Tilfældet nu? Vil han kunne fravriste Aljechin Føringen og bevare sin Titel? Ingen kan vide det. Aljechin vil kæmpe som en Løve for at beholde sit Forspring, og det er givet, at Matchens sidste Halvdel vil blive uhørt spændende.

De to Mestre rejser rundt i Holland og spiller Matchpartierne i alle Landets betydelige Byer. Reuben Fine er Sekundant for Dr. Euwe, og Erich Eliskases for Dr. Aljechin. Bliver Matchen kæmpet ud — til det 30. Parti — vil den først slutte d. 16. December i Rotterdam.

Hermed en skematisk Oversigt over de Resultater, der foreligger ved Redaktionen Slutning.

Parti	Dato	Sted	Aabning	Vinder	Hvid	Træk	Antal	Resultat		
								E.	A.	Remis
1.	5. og 6. Okt.	Haag	Dronningegambit	E.	E.	50	1	0	0	
2.	7. Oktober	Rotterdam	—	A.	A.	41	1	1	0	
3.	10. og 11. Okt.	Amsterdam	—	Remis	E.	60	1	1	1	
4.	12. Oktober	Amsterdam	—	Remis	A.	27	1	1	2	
5.	14. —	Haag	—	E.	E.	41	2	1	2	
6.	16. —	Haarlem	—	A.	A.	23	2	2	2	
7.	19. —	Rotterdam	—	A.	E.	35	2	3	2	
8.	21. —	Leyden	Indisk Parti	A.	A.	26	2	4	2	
9.	24. —	Haag	Dronningegambit	Remis	E.	41	2	4	3	
10.	26. —	Haag	Indisk Parti	A.	A.	40	2	5	3	
11.	30. —	Groningen	Dronningegambit	Remis	E.	30	2	5	4	
12.	1. November	Amsterdam	Indisk Parti	Remis	A.	26	2	5	5	
13.	3. og 4. Nov.	Amsterdam	Dronningegambit	E.	E.	68	3	5	5	
14.	6. November	Zwolle	Indisk Parti	A.	A.	52	3	6	5	

Parti Nr. 1598. Dronningegambit. (24).

5. Parti i Matchen om Verdensmesterskabet.

Spillet i Haag den 14. Oktober 1937.

Dr. M. Euwe. Dr. A. Aljechin.

Hvid. Sort.

1. d2—d4 d7—d5

2. c2—c4 d5×c4

For første Gang i Matchen gaar Aljechin bort fra det slaviske Forsvar. Der er Spænding i Luften, og der kan ventes Kamp, naar Aljechin spiller modtaget Dronningegambit. Hvem husker ikke, hvordan han i Matchen 1934 mod Bogoljubow ugenert slog 2. —, d×c4, hvad der fik denne til fortvivlet at opgive 1. d4.

3. Sg1—f3

Som bekendt det stærkeste Svar, da det hindrer det udlignende Modstød e7—e5.

3. a7—a6

4. e2—e3 Sg8—f6

Mere almindeligt var hidtil 4. —, Lg4

5. L×c4, e6 6. Db3, L×f3 7. g×f3, b5

8. Le2, Sf6 (8. —, c5 9. d×c5, L×c5

10. a4, b4 11. Dc4 samt Sb1—d2—b3, og

Hvid er lidt i Fordel), 9. a4, b4 10. Dc4,

og den hvide Stilling maa være at foretrække. — Dette dristige Forsøg paa at klare Problemet med Dronningegambittens »Smertensbarn«, Sorts hvidfældede Løber, har altsaa alligevel den Fejl, at de hvide Felter paa Dronningefløjen bliver for svage. — Tekstrækket er derfor godt nok.

5. Lf1×c4 e7—e6

6. 0—0 c7—c5

Dette Modstød — Dronningegambitten fra Sorts Side — er Pointen i Sorts Spillemaade, og det kommer paa det rette Tidspunkt. Derimod vilde det være et tveægget Træk først at spille 6. —, b5, da Hvid saa efter 7. Ld3 med meget stor Virkning spiller a2—a4, og Sort bliver saa optaget paa Dronningefløjen, at Hvid faar Terrainfordel i Centrum. Hvid, der ikke — som i Meranervarianten — har Springeren paa c3, hvor den kan angribes af Sorts b-Bonde, udvikler her bedst denne til d2.

7. Dd1—e2 Sb8—c6

8. Sb1—c3

Efter 8. Td1 kan Sort faa Sc6 afbyttet mod en Løber og faar let lige Spil. I Partiet Reshevsky—Flohr, Nottingham 1936, fortsattes der med 8. Td1, b5 9. Ld3 (9. dxc5, Dc7 10. Ld3. Sb4 med lige Spil), c4 10. Lc2, Sb4 11. Sc3, Sxc2 12. Dxc2, Lb7 13. d5, Dc7, og Sorts Bonde-majoritet paa Dronningefløjen er nu en Magt, som opvejer Hvids Centrumstryk. — En god og spillelig Fortsættelse var ogsaa 8. dxc5, Lxc5 9. a3, b5 10. La2, 0—0 11. b4, Le7 12. Lb2, Lb7 13. Sb—d2, Tc8 14. Sb3, og Hvid har et bekvemt Spil. — Tekstrækket er dog stærkere, og Euwe lægger en vidtrækkende Plan baseret paa Fremstød med e-Bonden.

8. b7—b5

Det er ihvertfald ikke bedre at vælge 8. —, Le7, 9. Td1, Dc7. Uden Modspil paa Dronningefløjen er det ret haabløst at bekæmpe Hvids Centrumsspil. Bondetrækket a7—a6 forpligter, men Euwe, der spiller dette Parti — og Aabningen i Særdeleshed — meget nøjagtigt, slipper ikke Forhaandens Initiativ.

9. Lc4—b3 Lf8—e7

Dermed taber Sort det berømte »Dronningegambittempo«. Det er svært at finde noget bedre. 9. —, Lb7 besvares med 10. Td1, Db6 11. d5, exd5 12. Lxc5, Sb4 (12. —, Sxd5 13. Sxd5, Dd8 14. e4 truende saavel Lf4 som Lg5), 13. e41, Le7 14. Lxb7, Dxb7 15. e5 med klar Fordel til Hvid, og paa 9. —, cxd4 giver det enkle 10. Td1 atter Hvid Fordelen.

10. d4xc5 Le7xc5

11. e3—e4! b5—b4

Sort kan naturligvis ikke spille 11. —, Sd4 12. Sxd4, Lxd4 13. e5, Sd7 14. De4, Sb6 15. Td1!, men derfor var det ikke nødvendigt at gribe til saa vovede Midler som Tekstrækket. Efter det rolige 11. —, 0—0 12. e5, Sd7 13. Se4, h6 14. Td1, De7 15. Lf4, Lb7 16. Sd6, Lxd6 17. exd6, Df6 staar Sort om end daarligst, saa dog ikke haabløst. Naturligvis er det vanskeligt at spille mod Bd6 og

at gardere Indbrudsfeltet c7 i det lange Løb, men Stillingen er afklaret og lettere at vurdere end i den Heksedans, der nu spilles op til.

12. e4—e5! b4xc3

Nu er der ingen Vej tilbage. Paa 12. —, Sd5 følger 13. Dc4, bxc3 14. Dxc5 og vinder Bonde med overlegent Spil. Eller 12. —, Sd7 13. Se4, 0—0 14. Td1 med stor Stillingsfordel. Hvid faar som i forrige Note nævnt Punkt d6, men tillige c4, hvilket giver Sorts Spil næsten uovervindelige Vanskeligheder at kæmpe imod.

13. e5xf6 g7xf6

En betænkelig Sprængning af Kongefløjen er fremkaldt. Den sorte Konge kan nu ikke komme i Sikkerhed, og Hvid kan skride til direkte Angreb. 13. —, Dxf6 vilde blive gendrevet med 14. Dc4, cxb2 (14. —, De7 15. Le3!) 15. Dxc5!, bxa1D (15. —, bxc1D 16. Taxc1, Ld7 17. Tf—d1, Tc8 18. Txd7!, Kxd7 19. La4 og vinder let) 16. Dxc6†, Kd8 (16. —, Kf8 17. La3† osv. eller 16. —, Ld7 17. Dxa8†, Dd8 18. Dxd8†, Kxd8 19. Lg5†, Df6 20. Lxf6†, gxf6 med Officer mere og vundet Spil til Hvid) 17. Td1†, Da—d4 18. Sxd4 og vinder straks.

14. De2—c4 Dd8—b6

15. Dc4xc3 Sc6—d4

Spilles der straks 15. —, Ke7, saa fortsætter Hvid ganske godt med 16. Le3, Lxe3 17. fxex3, og den aabne f-Linie er ikke hyggelig.

16. Sf3xd4 Lc5xd4

17. Lb3—a4† Ke8—e7

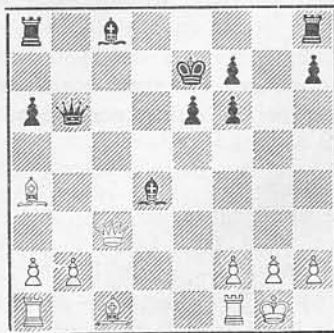

18. Lc1—e3!

Med dette kraftige Træk afslutter Euwe Forviklingerne til sin Fordel. Paa Baggrund af Sorts udsatte Kongestilling er Dronningeflytningen kun Hvid velkommen, og hans Løbere vil da beherske Brættet.

18. Ld4×c3

Det er ligetil, at 18. —, L×e3 19. f×e3, e5 20. Da3†, Dd6 21. D×d6†, K×d6 22. T×f6†, Ke7 23. Ta—f1, Le6 24. Lb3, L×b3 25. a×b3, Th—f8 26. Th6, Th8 27. Tf—f6 giver Hvid et vundet Slutspil. Bedre Modstand gav derimod 18. —, Td8 19. L×d4, T×d4 (ikke 19. —, D×d4 20. Dc7†, Ld7 21. Tf—d1, Da7 22. Ta—c1, og Hvid vinder Officer), 20. Ta—d1, e5 21. T×d4, e×d4 (21. —, D×d4 22. Da3†, Dd6 23. Df3, Tb8 24. Td1 med bedste Spil), 22. Dd2, Le6 23. b4 samt a3 og La4—c2—d3, og Hvid skal vel vinde paa sine bedre Bønder og sikre Kongestilling, men Opgaven er dog ikke helt let.

19. Le3×b6 Lc3—e5

Naturligvis ikke 19. —, L×b2 paa Grund af 20. Lc5†, Kd8 21. Tf—d1, Kc7 22. Ld6†, Kb6 23. Ta—b1, Ka5 24. T×b2, K×a4 25. Td4†, Ka5 26. Lc7†. Men bedre var 19. —, Lb4 20. Lc6, Lb7! 21. L×b7, Ta—b8 22. L×a6. T×b6 23. Ld3, og Sort har uligefarvede Løbere, hvad der dog ikke helt vejer op mod de to forbundne Fribønder.

20. Ta1—d1 Ke7—f8

21. f2—f4 Le5×b2

22. Tf1—f3 Lc8—b7

Sort er fortabt. De stærke Kongetrusler koster nu Officer.

23. Tf3—g3 Lb2—a3

Hvad ellers? Paa 23. —, Tc8 afgør 24. Td8†!

24. Tg3×a3 Th8—g8

25. Ta3—g3 Tg8×g3

26. h2×g3

Naar Sort ikke opgav her, er Grunden, at begge Mestrene var i stærk Tidsnød. Før det 40. Træk naaedes, var der faktisk ikke Tid til at vurdere Stillingen, og derfor fulgte der endnu:

26. Lb7—d5

27. La4—b3 Ld5×b3

28. a2×b3 Kf8—e8

29. b3—b4 Ta8—b8

30. Lb6—c5 Tb8—c8

31. Td1—a1 Tc8—c6

32. Kg1—f2 f6—f5

33. Kf2—e3 f7—f6

34. Ke3—d4 Ke8—f7

35. Kd4—c4 Kf7—g6

36. Ta1—d1 Kg6—h5

37. Td1—d6 Tc6×d6

38. Lc5×d6 Kh5—g4

39. Ld6—e7 Kg4×g3

40. Le7×f6 Kg3×f4

41. Kc4—c5 Opgivet.

Et Parti, der viser Euwe fra hans bedste Side. Hans smukkeste Partier er altid hele Studier over forskellige Problemer: her den modtagne Dronningegambit.

Parti Nr. 1599. Dronningegambit. (17).

6. Parti i Matchen om Verdensmesterskabet.

Spillet i Haarlem den 16. Oktober 1937.

Dr. A. Aljechin. Dr. M. Euwe.

Hvid. Sort.

1. d2—d4 d7—d5

2. c2—c4 c7—c6

3. Sb1—c3

anvendt 8 Gange, og deraf har Sort vundet 1, spillet 3 Remis og tabt 4 Partier. Teksttrækket kan give Anledning til taktiske Forviklinger.

3. d5×c4

Saavel Aljechin som Euwe ynder det slaviske Forsvar, og det er blevet spillet adskillige Gange i Matchen. Men Resultatet har paa ingen Maade været godt for Sort. Jeg har foreløbig set det

Euwe vil ikke spille Winawers Modgambit 3. —, e5, der vel næppe er korrekt. Det var dog forsigtigere at spille 3. —, Sf6 for paa 4. Sf3 at spille d×c4. I et Parti mellem Fine og Euwe for-

nylig fortsatte Fine mindre godt efter
1. d4, d5 2. c4, c6 3. Sc3, dxc4 med 4.
a4, e5 5. dxe5 til Sorts Fordel.

4. e2-e4! e7-e5

Aljechin gendriver paa glimrende Vis
dette Træk.

5. Lf1xc4 e5xd4

6. Sg1-f3!

Saavidt det er mig bekendt, er det
første Gang, at dette Træk bliver spillet.
Det er egentlig mærkeligt, for Trækket
ser særdeles overbevisende ud. Paa 6.
-, dxc3 følger der 7. Lxf7+, Ke7 8.
Db3, Sf6 9. e5. Mindre godt er derimod
8. Lg5+, Sf6 9. Dxd8, Kxd8 10. e5 og
vel paa Grund af 10. -, cxb2.

6. b7-b5?

I Spillet, der nu er fuldstændigt aab-
net, har Euwe gjort 6 Bondetræk og
ikke rørt en Officer! Kommentarer er
overflødige.

7. Sc3xb5! Lc8-a6

Paa 7. -, cxb5 vilde følge 8. Ld5.

8. Dd1-b3 Dd8-e7

9. 0-0!

De taktiske Forviklinger, der kunde
komme efter 3. Sc3, har indfundet sig
i rigt Maal, og Aljechin løser dem paa
sin sædvanlige straalende Facon. Hvis
nu 9. -, cxb5, saa 10. Ld5, Lb7 11.
Dxb5+, og Hvid vinder.

9. La6xb5

10. Lc4xb5 Sg8-f6

10. -, cxb5 11. Dd5!

11. Lb5-c4 Sb8-d7

12. Sf3xd4 Ta8-b8

13. Db3-c2 De7-c5

14. Sd4-f5 Sd7-e5

15. Lc1-f4 Sf6-h5

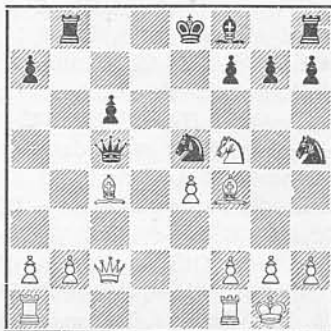

16. Lc4xf7+ Ke8xf7

17. Dc2xc5 Lf8xc5

18. Lf4xe5 Tb8-b5

19. Le5-d6! Lc5-b6

20. b2-b4 Th8-d8

21. Ta1-d1 truende a4.

21. c6-c5

22. b4xc5 Lb6xc5

23. Td1-d5 Opgivet.

Et Parti, der ikke paa nogen Maade
viser, hvad Euwe er værd.

Noter for »Skakbladet»
af Jul. Nielsen.

Parti Nr. 1600. Nimzo-Indisk Parti. (52).

8. Parti i Matchen om Verdensmesterskabet.

Spillet i Leyden den 21. Oktober 1937.

Dr. A. Aljechin. Dr. M. Euwe.

Hvid. Sort.

1. d2-d4 Sg8-f6

De 7 første Matchpartier aabnedes
alle med 1. d4, d5 2. c4.

2. c2-c4 e7-e6

3. Sb1-c3 Lf8-b4

4. Dd1-c2 d7-d5

5. c4xd5 Dd8xd5

Da Hvid efter 5. -, exd5 6. Lg5 skal
have et fordelagtigt Spil (Sorts Konge-
løber er deplaceret). Teksttrækket har
dog ogsaa sine Mangler, idet Dron-
ningen gennem hele Aabningsspillet

staar exponeret og overhovedet savner
en virkelig tilfredsstillende Plads.

6. e2-e3 c7-c5

7. a2-a3 Lb4xc3+

8. b2xc3 Sb8-d7

Hidtil som f. Eks. i Partiet Euwe-Bot-
vinnik, Nottingham 1936. Foruden Sc6,
der anvendtes i et senere (10.) Match-
parti, kom 0-0 i Betragtning.

9. f2-f3

I det fornævnte Parti spillede 9. Sf3.
Med Teksttrækket vil Hvid aabenbart
mobilisere Midtbønderne og samtidig
udnytte den sorte Dronnings Stilling.

Der opstaar nu en interessant Kamp: Hvids Løberpar og Bondecentrum contra Sorts Dronningefløj.

9. c5×d4! c5×d4!
 10. c3×d4 Sd7—b6
 11. Sg1—e2 Lc8—d7
 12. Se2—f4 Dd5—d6

Efter det mere forsigtige 12. —, Dc6 13. D×c6, L×c6 har Hvid en lille, men klar Fordel i Slutspillet. — Sort faar nu Vanskeligheder med Rokaden — hvad der dog næppe skulde have mere end forbigaaende Betydning.

13. Lc1—d2

Ikke 13. a4 (for at spille La3) paa Grund af Tc8 14. Db3, L×a4.

13. Ta8—c8
 14. Dc2—b2 Sf6—d5
 15. Sf4×d5 e6×d5
 16. Ld2—b4 Dd6—e6
 17. Ke1—f2 Sb6—a4

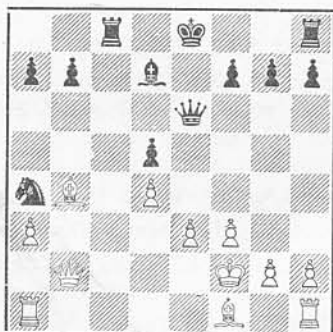

»Om Centralfelternes Betydning kunde der skrives tykke Bøger«, siger Dr. Euwe i en af sine Skakartikler. Men selv en Verdensmester kan altsaa komme for Skade at deportere sine egne Springere til Randfelterne! — Ganske vist foreligger der særlige Grunde. Sort vil fortsætte med b7—b6 og a7—a5. Men som Modstanderen demonstrerer, beror denne Idé paa en Fejlregning. — Med f7—f5 kunde Sort forhøje Trykket paa de hvide Felter og samtidig frigøre f7 til Kongen. Springeren kunde da senere besætte c4. Ganske vist maatte Sort i denne Variant (17. —, f5) regne med det stærke Svar 18. Lc5. Men Sort havde desuden den

nærliggende Mulighed 17. —, Sc4 18. L×c4, T×c4 (19. Th—c1). Skønt Hvids Fordel i begge Varianter er utvivlsom, synes det til Gengæld mere end tvivlsomt, om Hvid kunde vinde. — Er det Nederlagene i 6. og 7. Parti, der faar Verdensmesteren til at undgaa enhver Remisvariant? (Jævnfør Sorts 12. Træk).

18. Db2—d2 b7—b6?

Spærrer Tilbagetøget for den ulykkelige Springer, der i det følgende, selv omsværmet af Fjender og ude af Stand til at ile til Hjælp, maa se sin Konge bukke under for Overmagten. — 18. f7—f5 var endnu mulig.

19. Lf1—a6!

Afgørende. Hvid hindrer det truende a7—a5 og erobrer c-Linien.

19. Tc8—b8

Stadig i Overensstemmelse med den oprindelige Plan. — c-Linien er desuden tabt (19. —, Tc7 20. Ta—c1). Sort havde regnet med, at Truslen b6—b5 nu vilde tvinge den hvide Kongeløber til at retirere.

20. e3—e4! b6—b5

Sort har sagt A og B og maa nu sige C. Den Omstændighed, at Hvid har kunnet bevare Dronningeløberen paa b4 samtidig med Aabningen af e-Linien, har med et Slag gjort Sorts Stilling haabløs. F. Eks. 20. —, d×e4 21. Th—e1, Lc6 22. d5!, eller 20. —, f6 21. e×d5, D×d5 22. Th—e1† (ogsaa 22. De2† giver vindende Angreb), Kf7 23. Dc2!, D×d4† 24. Kf1, og Hvid truer med 25. Lc4†, 25. Ta—d1 og 25. Te7†, Kg8 26. T×d7.

21. Dd2—f4 Tb8—b6

22. e4×d5

Simplere end 22. Th—e1, Sb2!

22. De6×d5

23. Th1—e1† Ld7—e6

24. Ta1—c1 f7—f6

Eller 24. —, T×a6 25. Tc8† og Mat i senest 3 Træk.

25. Tc1—c7! Ke8—d8

26. Tc7×a7 Opgivet.

Noter for »Skakbladet« af Bjørn Nielsen.

Den europæiske Korrespondanceskakolympiade.

Partierne er nu saavidt fremskredne, at de første Resultater kan rapporteres. Dührssen, Tyskland, har *vundet* over L. M. Pedersen, Danmark, og spillet *remis* mod Haberditz, Østrig, M. Henneberger, Schweiz, *remis* mod W. Schönmann, Tyskland, E. Grünfeld, Østrig, *remis* mod János Balogh, Ungarn, og Ernst C. Sørensen, Danmark, *remis* mod Gèza Nagy, Ungarn.

For at give Bladets Læsere et Indtryk af Danmarks Chancer i de endnu løbende Partier, opgives herved Partistillingerne, saaledes som de var den 1. November 1937.

Mod Schweiz.

- Jul. Nielsen: Kg1, De2, Td3, Te1, Sc3, Se4. Bønder: a2, b2, d6, f2, g2, h2.
 O. Zimmermann: Kg8, Db6, Ta8, Tf8, Le5, Sd7. Bønder: a6, b7, e6, f7, g6, h7. Sort i Trækket.
 E. Voellmy: Kg2, Df2, Ta1, Th1, Le3, Lc2, Sg1, Sc3. — a2, b2, c4, d5, e4, f3, g4, h4.
 E. C. Sørensen: Kg8, Dc8, Ta8, Te8, Le7, Lh7, Sf6, Sg6. — a6, b7, c7, d6, e5, f7, g7, h6. Hvid i Trækket.
 Alfr. Christensen: Kg1, Df4, Tf2, Tc1, Lb2, Sf3. — g4, e5, d4, b3, a2.
 M. Henneberger: Kg8, Dh3, Tc8, Td8, Le7, Ld7. — a6, b7, c5, f7, f6, h7. Sort i Trækket.
 W. Henneberger: Kh1, Dg3, Tf1, Tc2, Ld2, Sh6. — a2, b3, d3, e5, f4, g2, h3.
 A. Desler: Ke8, Db6, Tc6, Tc8, La6, Le7. — a7, c5, d5, e6, f7, g6, h5. Hvid i Trækket.
 P. Korning: Kf1, Te2, Te1, Sc4. — b2, b3, c3, d4, g2, h2.
 P. F. Johner: Kf7, Te8, Te6, Ld6. — a6, b7, f5, f4, g7, h6. Sort i Trækket.
 K. Flatt: Kg1, De1, Ta1, Tf1, Lc1, Ld3, Sc4. — a5, c2, e4, f4, g2, h2.
 L. M. Pedersen: Kf8, De8, Tb8, Th8, Lg4, La7, Sd7. — a6, c7, d4, e5, f7, g7, h7. Hvid i Trækket.

Mod Østrig:

- E. Grünfeld: Kg1, Dd1, Tc1, Tf1, Lg2. — a2, e3, e6, f4, g3, h2.
 Jul. Nielsen: Kg8, Db2, Ta8, Tf8, Lf6. — a7, c4, c6, e4, f7, g7, h7. Hvid i Trækket.
 E. C. Sørensen: Kg1, Dd1, Ta1, Te1, Lc2, Lc1, Sf3, Sd2. — a4, b2, c3, d5, e4, f2, g2, h3.
 E. Eliskases: Kg8, Dc7, Ta8, Tf8, Lc8, Le7, Sf6, Sd8. — a6, b5, c5, d6, e5, f7, g7, h7. Sort i Trækket.
 Hans Müller: Kb1, Df2, Th1, Td1, Le2, Sg3, Sd5. — a2, b2, c4, e4, f3, g4, h2.
 Alfr. Christensen: Kg8, Dh4, Tf8, Ta8, Lb7, Se5, Se6. — a7, b6, c7, d6, f7, g6, h7. Hvid i Trækket.
 A. Desler: Kb1, Dg3, Td5, Th1, Lf1, Sb3, Sd4. — a2, c2, c3, e5, f2, h2.
 A. Becker: Ke8, Db6, Th8, Ta8, Ld7, Lf8, Se6. — a6, b7, f5, g7, h7. Sort i Trækket.
 K. Poschauko: Kc1, Dh3, Tg1, Td1, Se5, Lc4. — a2, b2, c2, d4, f2, h2.
 P. Korning: Kg8, Dd6, Tf8, Te8, Sd5, Lb7. — a7, b6, c7, f5, g7, h7. Hvid i Trækket.
 L. M. Pedersen: Kg1, Dd1, Ta1, Tf1, Ld3, Lc1, Sg2. — a2, b3, d4, e3, f4, g3, h2.
 H. Haberditz: Ke8, Dd8, Ta8, Th8, Lg7, Sd6, Sd7. — a7, b7, c5, e6, f7, g6, h5. Sort i Trækket.

Mod Portugal.

- Jul. Nielsen: Kg1, Dd1, Tf1, Ta1, Lc1, Sf3. — a2, b2, c2, d3, g2, h2.
 R. Q. Rosa: Kg8, Dd8, Ta8, Tf8, Sf6, Sb8. — b7, b6, c7, e6, g7, h7. Sort i Trækket.
 A. M. Pires: Kg1, De2, Ta1, Td1, Ld3, Lg5, Sf3. — a2, b2, c3, c5, f2, g2, h2.
 E. C. Sørensen: Kg8, Dc7, Ta8, Te8, Le4, Le7, Sf6, Sd7. — a7, b6, e6, f7, g7, h7. Hvid i Trækket.

- Alfr. Christensen: Kg1, Dd1, Ta1, Tf1, Lb2, Lf3, Sb1, Sc6. — a2, b3, c2, d4, f4, g2, h2.
 C. A. Pires: Kg8, Dc7, Ta8, Tf8, Lg7, Lc8, Se4. — a7, b7, d5, e7, f6, g6, h7. S. i Trækket.
 E. Pellen: Kg1, Df3, Ta1, Tf1, Sd2, Se5, Ld3, Lc1. — a2, b2, c3, d4, f4, g4, h2.
 A. Desler: Kg8, Dc7, Ta8, Th8, Lb7, Ld6, Sd7, Se4. — a6, b6, c5, d5, e6, f7, g6, h7. Hvid i Trækket.
 P. Korning: Kc1, Dd2, Td1, Th1, Lf1, Lf4, Sb4. — a2, b2, c3, d5, g2, h4.
 J. M. da Costa: Kc8, De7, Th8, Td8, Lg7, Lf5, Sb8. — a7, b7, c7, d6, f7, g4, h7. Sort i Trækket.
 H. Mantero: Kg1, Dd1, Ta1, Te1, Ld3, Lc1, Sf3, Sd2. — a3, b2, c3, d4, f2, g2, h2.
 L. M. Pedersen: Ke8, Dc7, Ta8, Th8, Ld6, Lb7, Sf6, Sc6. — a7, b6, c5, e4, e6, f7, g7, h7. Hvid i Trækket.

Mod Ungarn.

- János Balogh: Ke1, Te7, Se8, Lh3. — a2, e2, g4, h2.
 Jul. Nielsen: Kf8, Ta8, Sd8. — a6, b7, d5, e6, g5, h4. Hvid i Trækket.
 Miklós Szigeti: Kg1, Da5, Tf1, Tc1, Le2, Le3, Sd4. — a2, b2, c4, e4, f3, g4, h2.
 Alfr. Christensen: Kg8, De7, Tf8, Tc8, Lc6, Lg7, Sf6. — a7, b7, d6, e6, f7, g6, h7. Hvid i Trækket.
 A. Desler: Kh1, Dd1, Ta1, Td2, Lg1, Sg3. — a2, b2, c3, e4, f3, h2.
 G. Barcza: Kg8, Df4, Tc4, Tc8, Lg7, Sd7. — b7, e7, d6, f7, g6, h7. Sort i Trækket.
 Sándor Boros: Kg1, Dd2, Te1, Tf3, Lf1, Sd4. — a2, b4, c3, f4, g4, h2.
 P. Korning: Kh8, De7, Te8, Tc4, Lb7, Sd7. — a6, b5, d5, e6, e5, g6, h7. Hvid i Trækket.
 L. M. Pedersen: Kg1, Dd3, Te1, Tf1, Lc2, Lb2, Sf3. — a2, b3, c3, e3, f4, g2, h2.
 Árpád Szücs: Kg8, Dc7, Te8, Tc8, Ld6, Lb7, Sf6. — a7, b6, c5, d5, f7, g7, h7. Sort i Trækket.

Mod Tyskland.

- Jul. Nielsen: Kg2, Dh5, Td4, Sc3. — a2, e2, f4, h2.
 E. Dyckhoff: Kh8, Dd7, Tb2, Ld6. — a7, b7, g7, h6. Hvid i Trækket.
 H. Reinhardt: Kg1, Dd1, Ta1, Tf1, Lg2, Lb2, Sf3, Sd2. — b5, d4, e2, f2, g3, h2.
 E. C. Sørensen: Kg8, Dd8, Tc8, Tf8, Lb7, Le7, Sf6, Sd7. — a5, b6, d5, f7, g7, h7. Hvid i Trækket.
 Alfr. Christensen: Kg1, Tb5, Sd3. — a4, b3, g2, h3.
 W. Schönmann: Kf8, Td8, Se4. — d4, f5, f7, g6, h7. Sort i Trækket.
 J. Bernards: Kh2, Dd2, Ta1, Tc1, Lf1, Lf4, Se2, Sh3. — a4, b2, c3, d4, e5, f3, g3, h4.
 A. Desler: Kg8, Dc7, Ta8, Tc8, Lc4, Lg7, Sf5, Sf8. — a7, b6, c5, d5, e6, f7, g6, h5. Hvid i Trækket.
 P. Korning: Kd1, Dg5, Tc1, Te1, Le4. — a2, c3, d4, h4.
 M. Seibold: Kh8, Db2, Ta8, Le6, Sb8. — a7, b7, c7, d6, f7, g2, h7. Sort i Trækket.

Flere af Stillingerne er saa interessante, at de fortjente et Diagram, men det tillader Pladsforholdene desværre ikke. Som Helhed kan det siges, at Danmark har Chance for et hæderligt Resultat i det fine Selskab, men Læserne opfordres til selv at undersøge de opgivne Stillinger. De vil samtidig faa et udmærket Indblik i Korrespondancespillet's Muligheder.

Med dette Aarets sidste Nummer sender vi alle vore Læsere vort Ønske om en

GLÆDELIG JUL!

Opgaveafdelingen.

Under Ledelse af P. Rasch Nielsen og O. G. Lauritzen.

Originalopgaver.

4403. Poul Hage, København.

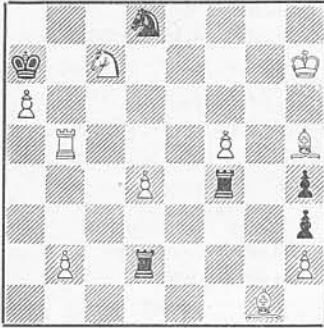

Mat i 4 Træk.

4404. S. Gradstein, Holland.

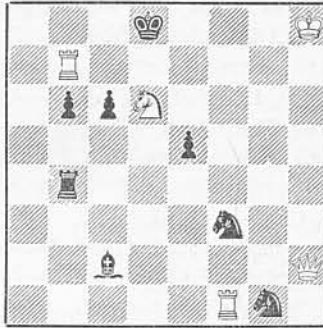

Mat i 3 Træk.

4405. S. Krelenbaum, Polen.

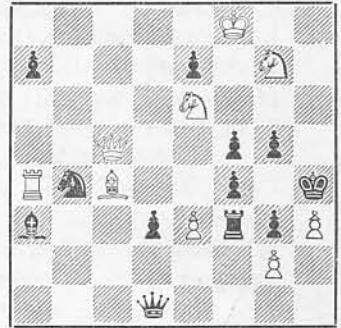

Mat i 3 Træk.

4406. S. Krelenbaum, Polen.

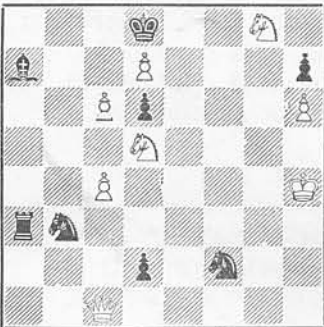

Mat i 3 Træk.

4407. Karl Nielsen, Haderslev.

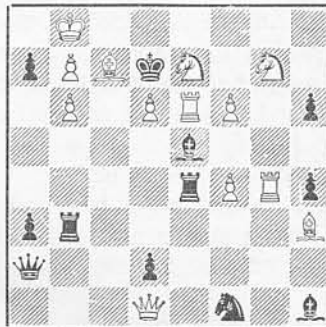

Mat i 3 Træk.

4408. R. Böhner, Tyskland.

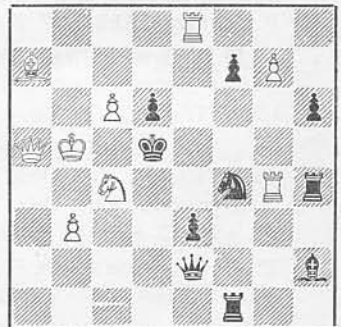

Mat i 2 Træk.

4409. Dr. G. Christoffanini, Italien.

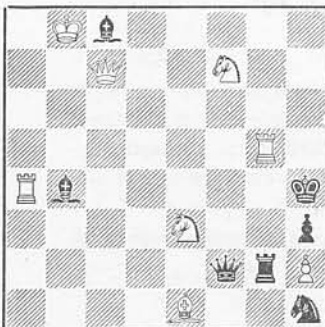

Mat i 2 Træk.

4410. F. O. Eriksson, Sverige.

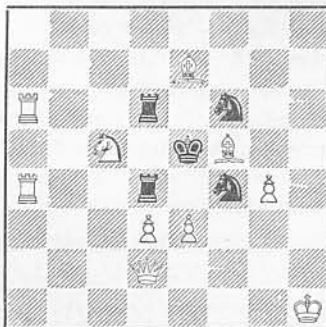

Mat i 2 Træk.

4411. F. O. Eriksson, Sverige.



Mat i 2 Træk.

4412. S. Krelenbaum, Polen.

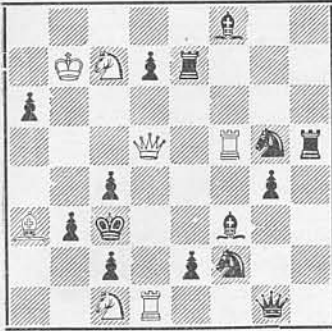

Mat i 2 Træk.

4413. Eigil Pedersen, Aarhus.

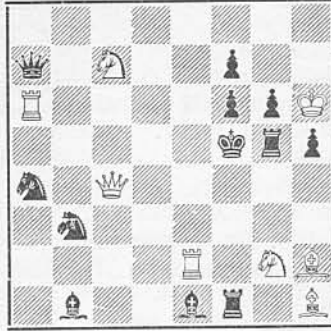

Mat i 2 Træk.

4414. Svend Thomsen, Kbhvn.

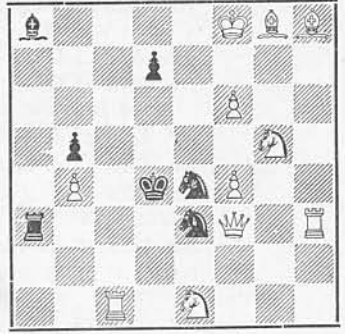

Mat i 2 Træk.

4415. H. V. Tuxen, København.

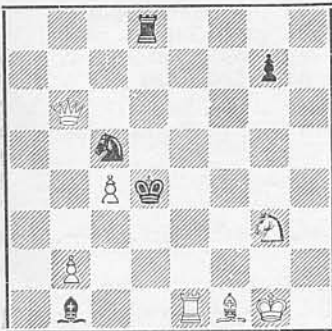

Mat i 2 Træk.

4416. D. Vreugdenhil, Holland.

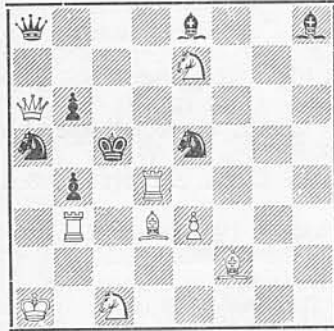

Mat i 2 Træk.

4417. R. Svoboda, C. S. R.

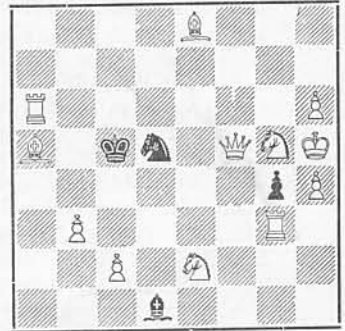

Selvmat i 3 Træk.

Skakbladets 18. internationale Problemturningering 1938.

„Skakbladet“ continues the running tourney for 1938 with two-movers, three-movers and with self-mates in 2 or 3 moves containing unpinning of at least one white piece and a black one. Prizes for two-movers: Kr. 20, 10, for three-movers Kr. 30, 15, 10 and for the best self-mate Kr. 15. Judges are R. Prytz and V. Ropke. Send to P. Rasch Nielsen, Amalievej 21, Copenhagen V.

Som man vil se, fortsættes den løbende Kompositionsturningering som hidtil, blot med den Forskel, at Selvmatturningeringen i 1938 bliver en Tematurningering med Opgaver i 2 eller 3 Træk indeholdende Frigørelser af en bunden hvid og en bunden sort Brik (evt. flere Frigørelser). Det er selvfølgelig tilladt at lade begge Frigørelser ske ved samme Træk.

Selvmatturningeringen i Aar har været en stor Succes, i det mindste hvad Antallet af indsendte Opgaver angaar. En meget stor Del af disse maatte imidlertid kasseres for Ukorrektthed eller for ringe Indhold, men adskillige udmærkede Opgaver med vidt forskelligt Indhold er dog ogsaa fremkommet. — Vi haaber, at vore inden- og udenlandske Opgaveforfattere ikke vil afskrækkes ved at blive bundet til det nævnte, moderne prægede Tema, der er saa rummeligt, at Fantasiaen kan faa Spille- rum samtidig med, at den tekniske Færdighed vil kunne fejre Triumfer.

Løsninger til Opgaverne i Oktobernummeret.

Nr. 4369 af J. A. Rusek: 1. Kg5, Trusel 2. Kh6†. 1. —, Se4† 2. Kf4†. 1. —, Ke4 2. Kg4.

Nr. 4370 af L. Apro: Løsningen skulde være 1. e7, men Sort har Paraden 2. Se7!, der er overset ved Forundersøgelsen. (O.G.L.)

Nr. 4371 af Ugo Lancia: 1. Le4. Biløsning 1. L×D.

- Nr. 4372 af I. Neumann: 1. Te2.
 Nr. 4373 af Villy Nielsen: 1. Tf6. To vel motiverede Grimshawskæringspunkter. (V. R.).
 Nr. 4374 af L. H. Persson: 1. Lh4.
 Nr. 4375 af L. H. Persson: 1. Da5. En fremragende Opgave, hvor der i 3 Variationer findes Blokade med sort og hvid Liniespærring. (V.R.)
 Nr. 4376 af J. J. Rietveld: 1. Se1.
 Nr. 4377 af S. Svennerstedt: 1. Df5.
 Nr. 4378 af S. Svennerstedt: (Med s. Løber b1) 1. Sb7. Der findes nærstaaende Tripleringer af Mari 1923 og Schor 1925. (V.R.)
 Nr. 4379 af M. Wrobel: 1. Sf3. Godt tematisk Førstetræk: (O.G.L.)
 Nr. 4380 af R. Svoboda: Tilsigtet er 1. Tc6, Sb6 2. Tc4† 3. De7† 4. De6 5. Dg4† 6. Sf2†. 1. —, Sc7 2. Te6† 3. Db4† 4. Dc4 5. De2† 6. Sg3†, men kan løses ved flere Træk af Td6. (O.G.L.). Opgaven kan vist korrigeres ved at fjerne Td6 og tilføje sort Ba2, med Løsning 1. Ta8 (V.R.)
 Nr. 4381 af S. Limbach: 1. Lc4, Ka1 2. Da8† 3. La2† 4. Ld5† 5. Lg2. Tempo-gevinst. Opgaven er imidlertid biløselig ved 1. T×b1† 2. Tf2, Kb1 2. D6†, Ka1 3. Dg7 4. Lg2 etc. (O.G.L.)
 Nr. 4382 af R. Svoboda: Forfatterens Løsning er: 1. Th4, g3 2. Tc4† 3. Se2† 4. Sc1†. 1. —, b4 2. Lc3† 3. Dd6† 4. Dd2†, men Opgaven er biløselig ved 1. Tc4† 2. Lb2 3. Df6† eller 1. Lb2, b4 2. Lc3† eller 1. Lc6, g3 eller b4 2. Lb2 o.s.v.
 Nr. 4383 af J. A. Rusek: 1. d8 (D), e4 2. Tg7† 3. Sf3†. 1. —, a4 2. Ddg5† 3. Sf5†. 1. —, h5 2. Deg5† 3. Sf5†. Morsom Maade at frigøre Sg7! (R.P.) Biløsning 1. a×b, h5 2. Dg5†, Tg4 3. Sf4†.
 Nr. 4384 af J. A. Rusek: 1. Dg4 2. Df3†, Kg1 3. De2. 2. —, Ke1 3. Dg2. Jeg takker for Tilegnelsen (P.R.N.)
 Nr. 4385 af J. A. Rusek: 1. Dg3, Trusel 2. Df2†. 1. —, Dh4 2. De1†. 1. —, Dh5 2. Df3†. Fortræffeligt Minimalproblem. (R.P.)
 Nr. 4386 af Villy Nielsen: a) 1. —, Db8 2. c8 (D), e1 (T) 3. Ta2±, men biløselig ved 1. —, e1 (D) 2. Tb2, Db8 3. b8 (D)±. b) 1. c8 (L), De5 2. Lg4, e1 (S)±. Hertil er der ikke mindre end 3 Biløsninger: 1. Kg4, Df6 2. Kh5, Dg5±. 1. Tg2, Dc3± 2. Kf2, e1 (D)±. 1. Ke3, e1 (D)† 2. Kd3, Dh3±.

Dansk Skak Unions Korrespondanceturneringer.

Turneringsleder: Dommerfuldmægtig Mogens Funding, Vestervig.

16. Turnering.

I Omkampen om Danmarksmesterskabet er nu afsluttet det ene Parti. Bjørn Nielsen, Herning, (Sort) har vundet over V. Dinsen, Ørding.‡

17. Turnering.

Mesterklassen, Gruppe A.

	1	2	3	4	5	6	7	8	9	10	Pt.
1. V. Dinsen.....	—	1	0	1	1/2	0	0	1/2	1	0	4
2. O. Olesen.....	0	—	1	1/2	0	0	0	0	0	1/2	2
3. A. Desler.....	1	0	—	0	1	0	0	0	0	0	2
4. P. Korning.....	0	1/2	1	—	1/2	0	0	1/2	1	1/2	4
5. Oskar Nielsen....	1/2	1	0	1/2	—	0	1	1/2	1/2	1/2	4 1/2
6. Bjørn Nielsen....	1	1	1	1	1	—	1	1	1	1/2	8 1/2
7. Gotfred Jakobsen.	1	1	1	1	0	0	—	0	1	1	6
8. Aage Simonsen...	1/2	1	1	1/2	1/2	0	1	—	1/2	1	6
9. O. Lindblad.....	0	1	1	0	1/2	0	0	1/2	—	1	4
10. Chr. N. Christensen	1	1/2	1	1/2	1/2	1/2	0	0	0	—	4

1. Pr. Kr. 60,—: Bjørn Nielsen, Herning.
 2.—3. Pr. Kr. 29,50: Gotfred Jakobsen, Herstedøster.
 2.—3. Pr. Kr. 29,50: Aage Simonsen, Bramminge.
 4. Pr. Kr. 11,—: Oskar Nielsen, Frederikssund.
 En Deltager udgaaet.

Med dette Resultat har Bjørn Nielsen endnu en Gang dokumenteret, at han hører til Eliten blandt vore Korrespondancespillere.

Omkampen om Danmarksmesterskabet for 17. Turnering kan forventes startet omkring den 1. December 1937.

1. Klasse, Gruppe B.

	1	2	3	4	5	6	7	8	Pt.
1. H.S.C.Christensen	—	0	0	1/2	0	1/2	0	1	2
2. J. Gammelby	1	—	0	0	0	1	0	0	2
3. Karl Rasmussen	1	1	—	1	1	1/2	1/2	1	6
4. A. Sørensen	1/2	1	0	—	1	1	0	1	4 1/2
5. M. Funding	1	1	0	0	—	1	1	1	5
6. Chr. Gravild	1/2	0	1/2	0	0	—	0	1/2	1 1/2
7. Henrik Hansen	1	1	1/2	1	0	1	—	1	5 1/2
8. J. Christiansen	0	1	0	0	0	1/2	0	—	1 1/2

1. Pr. Kr. 28,—: Karl Rasmussen, Simmendrup.
 2. - - 24,—: Henrik Hansen, Fæmo.
 3. - - 20,—: M. Funding, Vestervig.

2. Klasse, Gruppe B.

	1	2	3	4	5	6	7	8	Pt.
1. R.H.Jacobsen	—	0	1/2	1/2	0	1/2	1/2	0	2
2. V. Rasmussen	1	—	0	1/2	0	0	1	1	3 1/2
3. R. Poulsen	1/2	1	—	1/2	0	1	1	1	5
4. H. Nielsen	1/2	1/2	1/2	—	0	1	1	1	4 1/2
5. Jens Petersen	1	1	1	1	—	1	1	1	7
6. Kaj Andersen	1/2	1	0	0	0	—	1	0	2 1/2
7. H. Prøsch	1/2	0	0	0	0	0	—	0	1 1/2
8. Chr. Pedersen	1	0	0	0	0	1	1	—	3

1. Pr. Kr. 29,—: J. Petersen, Taastrup pr. Harlev.
 2. - - 16,—: Rich. Poulsen, Jerslev, Jylland.
 3. - - 12,—: H. Nielsen, Aalborg.

2. Klasse, Gruppe F.

	1	2	3	4	5	Pt.
1. J. Jensen Møller	—	1	1	1	0	3
2. Janus Nielsen	0	—	0	0	0	0
3. P. Vestergaard	0	1	—	0	0	1
4. Alfred Jepsen	0	1	1	—	0	2
5. H. M. Hansen	1	1	1	1	—	4

1. Pr. Kr. 15,—: H. M. Hansen, Trunderup.
 2. - - 10,—: J. Jensen Møller, Søborg.

3. Klasse, Gruppe B.

	1	2	3	4	5	6	7	Pt.
1. Vilh. MunkVest	—	1	1	0	1	0	1	4
2. Ax. Fr. Hacke	0	—	1/2	0	0	0	1	1 1/2
3. A. Christiansen	0	1/2	—	0	1	0	1	2 1/2
4. H. Sick	1	1	1	—	1/2	1	1	5 1/2
5. Robert Meyer	0	1	0	1/2	—	1	0	2 1/2
6. Ejnar Krabbe	1	1	1	0	0	—	1	4
7. O. Christensen	0	0	0	0	1	0	—	1

1. Pr. Kr. 20,—: H. Sick, Kolding.
 2.—3. Pr. Kr. 11,—: Vilh. Munk Vest, Fjerritslev.
 2.—3. - - 11,—: Ejnar Krabbe, Uglev.

Samtlige Præmietagere erindres om Reglementets § 15, sidste Stk.

Senest indberettede Resultater fra de endnu løbende Grupper:

IA: 2/3, 3/7, 5/3. — IC: 5/1, 6/1, 7/5. IIA: 4/3, 5/9, 6/2, 6/9. — IIE: 1-2, 3-4, 4/2. — IIIA: 1/8. — IIH: 1/2, 6/5. — IVH er helt afsluttet, men paa Grund af Pladsmangel maa Resultatet vente til Januarnumret.

1. Klasse, Gruppe E.

	1	2	3	4	Pt.
1. A. Carlsen	—	1/2	1	0	1 1/2
2. P. Bundgaard	1/2	—	1	1/2	2
3. Th. Villadsen	0	0	—	0	0
4. Johs. Kristensen	1	1/2	1	—	2 1/2

1. Pr. Kr. 22,—: Johs. Kristensen, Bækmarksbro.
 2. Pr. Kr. 15,50: P. Bundgaard, Linaa.
 En Deltager udgaet.

2. Klasse, Gruppe D.

	1	2	3	4	5	6	7	Pt.
1. A. E. Jensen	—	1/2	0	1/2	0	1	0	2
2. Søren Thomsen	1/2	—	1	1	1	1	1	5 1/2
3. J. Petersen	1	0	—	1	0	1	1/2	3 1/2
4. S.E.D.Sørensen	1/2	0	0	—	1/2	1	1	3
5. S. Erno	1	0	1	1/2	—	1	1	4 1/2
6. Chr. Ravn	0	0	0	0	0	—	0	0
7. C. Andersen	1	0	1/2	0	0	1	—	2 1/2

1. Pr. Kr. 19,—: Søren Thomsen, Hørve.
 2. - - 14,—: S. Erno, Esbjerg.
 3. - - 9,—: J. Petersen, Thisted.

2. Klasse, Gruppe G.

	1	2	3	4	5	6	Pt.
1. Jens Jørgensen	—	1	0	1	1/2	1/2	3
2. Martin Hansen	0	—	1/2	0	1	0	1 1/2
3. Aage Krarup	1	1/2	—	0	1	1	3 1/2
4. T. F. Thomsen	0	1	1	—	0	0	2
5. Aage Mortensen	1/2	0	0	1	—	0	1 1/2
6. Henn. M. Olsen	1/2	1	0	1	1	—	3 1/2

- 1.—2. Pr. Kr. 17,50: Aage Krarup, Bækmarksbro.
 1.—2. - - 17,50: Henn. M. Olsen, København.

4. Klasse, Gruppe D.

	1	2	3	4	5	6	7	Pt.
1. A. L. Relster	—	0	0	1	0	0	0	1
2. Helge Jakobsen	1	—	1	1	1	1	1	6
3. H. A. Lauritsen	1	0	—	1	0	1/2	1	3 1/2
4. A. Hertz	0	0	—	1/2	1	1	1	2 1/2
5. E. Petersen	1	0	1	1/2	—	0	0	2 1/2
6. Lodahl Madsen	1	0	1/2	0	1	—	1	3 1/2
7. Møller Iversen	1	0	0	0	1	0	—	2

1. Pr. Kr. 24,—: Helge Jakobsen, Dannemarre.
 2.—3. Pr. Kr. 9,—: Harald A. Lauritsen, Jeginde.
 2.—3. - - 9,—: M. Lodahl Madsen, Suderbæk.

18. Turnering.

Der er allerede rapporteret følgende Resultater: III D: 8/7 og IV A: 2/9. Forsøgsvis forandres Reglementet saaledes, at *Rapporterne* pr. 1. Januar bortfalder. Til Gengæld paahviler det *begge* Spillere, saasnart et Parti er *afsluttet*, senest inden 14 Dage at indsende Rapport over det afsluttede Parti.

NB. Bestemmelsen gælder *foreløbig* kun for Tiden indtil 1. April 1937.

Dødsfald. Jeg maa herved bringe den triste Meddelelse, at Deltager i III Klasse, Gruppe E, Læge *Harald Thomsen*, Vamdrup, kun 33 Aar gammel, den 17. November 1937, er afgaaet ved Døden af Lungebetændelse. Hans Klubkammerat, Bagerlærling *V. Sørensen*, Vestergade, Vamdrup, har udtalt Ønske om at maatte fortsætte Afdødes Partier, hvorfor de øvrige Deltagere i Gruppen snarest bedes sætte sig i Forbindelse med Hr. Sørensen.

Meddelelser.

Den københavnske Klubturnering:

Mesterrækken: S.S. 15 (2 Kampe), F.S. 9 $\frac{1}{2}$ (2 Kampe), K.S. 18 (2 Kampe), I.K. 17 $\frac{1}{2}$ (2 Kampe).

1. Række: Br.S. 7 $\frac{1}{2}$ + 3 H. (2 Kampe), J.S. 17 + 3 H. (2 Kampe), L.H.S. 16 (2 Kampe), H.K. 13 $\frac{1}{2}$ (2 Kampe), K.S. 13 (2 Kampe), Su.S. 15 $\frac{1}{2}$ (2 Kampe), V.S. 13 $\frac{1}{2}$ (2 Kampe), I.K. 21 (2 Kampe).

2. Række: »1860« 7 (1 Kamp), Ba.S. 15 $\frac{1}{2}$ + 1 H. (2 Kampe), Ø.S. 6 (1 Kamp), S.S. 11 (2 Kampe), Vb.S. 2 $\frac{1}{2}$ + 1 H. (1 Kamp), I.K. 5 (1 Kamp).

3. Række: F.S. 7 $\frac{1}{2}$ (1 Kamp), K.S. 6 $\frac{1}{2}$ (1 Kamp), V.S. 1 $\frac{1}{2}$ (1 Kamp), D.S. 3 $\frac{1}{2}$ (1 Kamp).

4. Række: »1860« 0 (1 Kamp), J.S. 8 (1 Kamp).

Alle Amtskredsformænd anmodes herved om at give Redaktionen Meddelelse om deres Amtskredskampe, hvor mange Hold der deltog, og disses Resultater helst *senest d. 12. December*. Det er Hensigten at bringe en samlet Oversigt over Amtskredskampene i Januarnummeret, som kan vise, hvem der er berettiget til at møde til Hovedkredskampene. Det har jo ogsaa sin Interesse at faa konstateret, hvor mange Spillere disse Kampe samler.

Nogle allerede indgaaede Amtskredsreferater samt en Del Meddelelser maa paa Grund af Pladsmangel udskydes til næste Nummer.

Ny Formand. Sunds Skakklub Formand er Otto Andersen, Sunds. Adressen paa Randers Skakforening er: L. Rasmussen, Strømmen 41, Randers.

Nye Medlemmer: 6. Hovedkreds: Døvstummes Skakklub, Aarhus, 12 Medlemmer. Formanden: P. Dinesen, Blegdammen 6, Aarhus. Der spilles paa Døvstummetiftelsen, Langelandsgade 24, hver Onsdag Aften. — Endvidere Hauge Skakklub med 8 Medlemmer. Under 2. Hovedkreds Holbæk Skakklub med 10 Medlemmer. Formand: Bogholder J. Henriksen, Slotsgaardvej 20, Holbæk. Spillested: Hotel »Isefjord«. Under 3. Hovedkreds Langeskov Skakklub med 10 Medlemmer. Formand Førstelærer Jul. Damsbo, Langeskov.

Vi ønsker de nye Klubber hjertelig velkommen i Unionen.

S K A K B L A D E T, udgivet af Dansk Skak Union, udgaar hver Maaned. Abonnement kan tegnes paa Bladets Ekspedition samt paa Postkontorerne i Danmark, Norge og Sverige à Kr. 5,00 Aar, øvrige Udland Kr. 6,00 pr. Aar. Enkelte Numre faas i Ekspeditionen à Kr. 0,50.

Dansk Skak Union:

Formand: Sparekassékasserer H. Rye, Frederikshavn. Telefon 921.

Sekretær: Sagførerfuldmægtig K. R. Iversen, c/o. Buhl & Jacoby, Randers.

Kasserer: Assurandør Einar Jensen, Grønnevej 33, Holte. Telf. (Omegnen) Holte 67.

Redaktion: Ledende Redaktør og Redaktør for Partiafdelingen:

Alfred Christensen, Rakkeby pr. Hæstrup.

Opgaveafdelingen: P. Rasch Nielsen, Amalievej 21, 1. Sal, København V, og

O. G. Lauritzen, Egholmsvej 53, Vanløse.

Skakbladets Ekspedition: Vesterbrogade 21, St. o. G., København V. Telf. Eva 666.

Aflæret til Postvæsenet d. 1. December 1937.

A. Backhausens Bogtrykkeri, Horsens.

Løserturneringen.

(61 Løsere).

	Total Septb.	43													Total Okt.				
		69	70	71	72	73	74	75	76	77	78	79	80	81		82	83	84	85
A. L. Andersen	17 (1)	17 (1)
P. Andersen	191	.	.	1	2	2	2	2	2	2	2	2	2	2	2	2	2	2	208
G. Andersson, <i>Sverige</i>	50 (1)	3	.	2	2	2	2	2	2	2	2	2	2	2	2	2	2	1	74 (1)
A. Bager	29 (1)	29 (1)
S. Bing	83 (3)	83 (3)
A. T. Bjerrum	18 (1)	18 (1)
H. Boas	438 (4)	3	2	3	2	2	2	2	2	2	2	11	9	7	3	3	2	8	505 (4)
A. Borgen	498 (6)	3	2	3	2	2	2	2	2	2	2	2	2	2	2	2	2	3	531 (6)
Brix Brixen	127 (1)	3	.	2	2	2	2	2	2	2	2	2	6	4	3	3	3	2	168 (1)
Chr. Christensen	278	3	2	3	2	2	2	2	2	2	2	2	11	9	7	5	3	2	350
R. Christensen	43 (5)	3	2	3	2	2	2	2	2	2	2	2	11	.	3	2	3	2	91 (5)
N. Easter, <i>England</i>	56	56
R. Edens	72 (3)	72 (3)
G.A.Ekestubbe, <i>Sverige</i>	142 (1)	3	2	2	2	2	2	2	2	2	2	2	6	5	6	3	3	2	193 (1)
H. Eriksen	343 (4)	3	.	2	2	2	2	2	2	2	2	2	11	5	6	2	3	2	397 (4)
S. Gamborg	64	3	2	1	2	2	2	2	2	2	2	2	11	4	3	2	3	2	113
Fr. Hanghøj	409	409
Hansen, Aalborg	91 (2)	3	2	2	2	2	2	2	2	2	2	11	5	3	2	3	2	3	141 (2)
O. Hansen	320	320
R. Janner	0 (1)	0 (1)
P. Jensen	442 (1)	3	2	2	2	2	2	2	2	2	2	11	5	10	2	3	2	6	504 (1)
Johan Jørgensen, <i>Norge</i>	483 (3)	3	2	2	2	2	2	2	2	2	2	2	11	9	7	5	3	2	511 (3)
H. Knuppert	263	3	.	2	2	2	2	2	2	2	2	2	11	9	7	5	3	2	329
B. Kokhauge	84	84
A. Kramer	363	363
John Larsen	426 (2)	3	.	2	2	2	2	2	2	2	2	2	2	2	2	2	2	2	447 (2)
K. A. K. Larsen	428 (1)	3	2	2	2	2	2	2	2	2	2	2	11	9	10	5	3	2	499 (1)
V. Lemvig-Müller	5 (1)	5 (1)
A. Lundgren	267	267
E. V. Mortensen	109	3	.	2	2	2	2	2	2	2	2	2	11	9	10	5	3	2	175
O. Mygind	83	83
P. Holberg Møller	492 (3)	3	2	1	2	2	2	2	2	2	2	2	2	2	2	2	2	2	514 (3)
Aage Nielsen	203	3	2	2	2	2	2	2	2	2	2	2	6	4	3	3	3	2	249
Aron Nielsen	31 (1)	31 (1)
Tage Nielsen	74	74
Villy Nielsen	224 (1)	3	.	2	2	2	2	2	2	2	2	2	11	5	3	5	3	2	274 (1)
V. Odgaard	72	72
Harry Olsen	374 (8)	3	2	2	2	2	2	2	2	2	2	2	6	5	4	3	3	2	427 (8)
Eig. Pedersen	339	339
Iver Pedersen	109 (4)	109 (4)
J. P. Pedersen	156 (6)	156 (6)
Johs. Pedersen	481 (4)	3	2	2	2	2	2	2	2	2	2	2	2	2	2	2	2	2	502 (4)
L. M. Pedersen	295 (4)	295 (4)
A. M. Poulsen	50 (5)	50 (5)
Finn Poulsen	185	185
R. Prytz	331 (5)	3	2	2	2	2	2	2	2	2	2	2	11	5	7	3	3	2	391 (5)
Chr. Rasmussen	65 (1)	65 (1)
P. Reinseth	58 (1)	58 (1)
V. Røpke	171 (8)	3	2	2	2	2	2	2	2	2	2	2	11	5	13	3	3	2	239 (8)
J. H. Schneider	9 (2)	9 (2)
Axel Skovlund	75 (1)	75 (1)
O. Stilling	12	12
Jens Svendsen	405 (4)	3	2	2	2	2	2	2	2	2	2	2	11	5	4	3	3	2	460 (4)
E. Sørensen	195 (1)	195 (1)
Svend Thomsen	298 (2)	298 (2)
I. Lyhne Thøgersen	313 (1)	313 (1)
A. Tipsmark	155 (2)	3	2	2	2	2	2	2	2	2	2	2	2	5	.	.	3	2	192 (2)
Otto Weisflog	12 (1)	12 (1)
Johs. Wichmann	496	3	2	2	2	2	2	2	2	2	2	2	2	2	2	2	2	2	528
G. Øfsthus, <i>Norge</i>	126 (4)	3	2	2	2	2	2	2	2	2	2	2	6	4	3	3	3	2	170 (4)
P. Østerbye	0	3	.	2	2	2	2	2	2	2	2	2	6	4	6	2	3	2	48

Chr. Christensen er godskrevet 3 Points for tidligere Løsninger.

Skakbrikker.

Danske Skakforeningers (Unions) Model. Prima Udførelse.

Ægte Buksbom. Springerne med Glasøjne og Manke. Røde & hvide Brikker. Pakket i Træ-Æske, der er delt i 2 Rum, med Skydelaag.....	Kr. 8,95
Ægte Buksbom. Springerne med Glasøjne og Manke. Røde & hvide Brikker. Pakket i fin poleret Træ-Æske, delt i 2 Rum, og med Klaplaag.....	„ 10,15
Ægte Ahorn. Springerne med Glasøjne. Røde og hvide Brikker. Pakket i Træsæske med Skydelaag	Nyhed!! „ 7,15
Ægte Ahorn. Pakket i Træsæske med Skydelaag. Røde og hvide Brikker...	„ 6,15
Ægte Ahorn. Pakket i Træsæske med Skydelaag. Sorte og hvide Brikker...	„ 6,55
Skakbrædter af Pap & Kunstlæder, forsynet med Tal og Bogstaver, 42×42.	„ 1,95
Skakbrædter af Pap & Kunstlæder, med Tal og Bogstaver, 1. Klasses Arbejde, sammenfoldeligt, 42×42	„ 1,95
Skakbrædter af Voksdug, forsynet med Tal og Bogstaver, 40×40.....	„ 1,95
do. do. 48×48.....	„ 2,45
Skaktrykkeri komplet. Fineste Udførelse.....	„ 9,50

Lommeskakspillet „Leporello“.

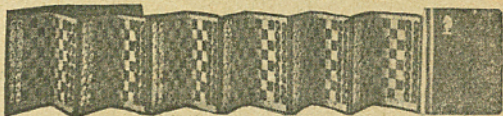

Atter paa Lager og faas i forskellige Udførelser.

En betydelig Forbedring af det almindelige Lommeskakspil.

Ganske særlig egnet for Korrespondancespillere, da det store Tidsspilde ved Opstillen af Brikkerne eller Efterspillet af afbrudte Korrespondancepartier falder bort. Uundværlig for Problem- og Slutspilforfattere. — Et uerstatteligt Hjælpe middel for enhver Skakspiller ved Studium af Spilaabninger, Slutspil og Analyser. — Praktisk, bekvem for Tilskuer ved Turneringer. — Forkorter paa en behagelig Maade Tiden i Sporvogn, Jernbane, Biler o.s.v.

Fineste Udførelse i ægte Læder.

„Leporello“ indeholdende 6 Spil	Kr. 22,00
„Leporello“ „ 3 „ „	13,50
„Leporello“ „ 1 „ „	5,85

Læderimitation.

„Leporello“ indeholdende 1 Spil	Kr. 3,65
---------------------------------	----------

En sammenfoldelig Lommebog i ægte Læder,

Figurer af Celluloid med Guldtryk
en Lomme for Notitser.

Skaklitteratur.

Tyske Bøger.

Nye Bøger hjemkommen.

A. Nimzowitch: „Die Praxis meines Systemes“, indb. Atter paa Lager!...	Kr. 15,00
Kotrc & Gerschenkron: „Aabningsspil i det moderne Aabningsspil“. Atter paa Lager!	„ 3,85
R. Spielmann: „En Flyvetur gennem Skakverdenen“.....	„ 7,85
E. Snosko-Borowsky: „Midterspillet i Skak“.....	indb. 13,50
Dr. S. Tartakower: „Skakmetodik“. Midterspilstrategi!.....	indb. 13,50
Dr. A. Aljechin: „Vejen til Verdensmesterskabet“.....	indb. 15,50
Dr. S. Tarrasch: „300 Skakpartier“. Atter paa Lager!.....	indb. 15,50
W. Geissler: „60 Skakaabninger“!	„ 2,70

Engelske Bøger.

Dr. M. Euwe: „Strategie og Taktik i Skak“. Lige udkommen!	indb. Kr. 9,35
Skakolympiaden i Warszawa 1935. Fortrinlig!.....	indb. „ 9,25

Norske Bøger.

E. Snosko-Borowsky: „Hvordan man ikke spiller Skak“	Kr. 2,60
---	----------

Husk! Alle tidligere annoncerede Bøger (undt. enkelte antikvariske) haves paa Lager. Al Skaklitteratur føres eller skaffes.

Gavekort udstedes. — Forespørgsler besvares omgaaende.

Foreninger Rabat.

Portofrit naar Beløbet forudbetales.

DANSK SKAKFORLAG

Vodrofsvej 3 B. (Ved Kino-Palæet).

København V

Telefon

Vester 3868.

Postgiro 28734.