

SKAKBLADET

Medlemsblad for Dansk Skak Union



FEBRUAR 1937

33. AARGANG

NR. 2

Indeholder:

Dansk Skak Unions
28. Enkeltmandsturnering

*

Birds Aabning

*

Matchen om Østrigs-
mesterskabet

*

Partier

*

Opgaver

*

Dansk Skak Unions Korre-
spondanceturneringer

*

Meddelelser

I Løssalg 50 Øre pr. Stk.

Dansk Skak Unions Emblem i Sølv

udført paa Dansk Skak Unions Foranstaltning — leveres
i to Størrelser:



Med Knap 2,00 Kr. pr. Stk. + Porto

Med Naa. 1,50 Kr. — —

10 Stk. portofrit.

Sendes mod Efterkrav ved Henvendelse til
Skakbladets Ekspedition, Vesterbrogade 21, St. o. G., København V.

E. PARSHØJ

GULDSEMED & SØLVSEMED
ØSTERBROGADE 98 KØBENHAVN Ø.
TELF. CENTR. 2598

PRÆMIER JUBILÆUMSGAVER

Udført efter kunstneriske Tegninger

Afgang fra Kunstakademiet i 1909
som Billedhugger

Haandværker's Sølvmedaille for
Cicelering 1900 - E. PARSHØJ

Haandværker's Sølvmedaille for
Gravering 1910 Fru B. PARSHØJ

Kunstindustriell Prisopgave Sølv-
medaille 1904 - E. PARSHØJ

PRÆMIER

STORT
UDVALG

L. ERLANDSEN
Sølv- & Guldmed
Frederikshavn

Norsk Sjakkblad

(organ for Norsk Sjakkforbund)

10 hefter à 8 sider
pr. år.

Abonnementspris
2 kr. årlig.

Adr.:

„Høili“, Tyholtvejen,
Trondhjem, (Norge).

Wiener Schachzeitung

Das führende Weltschachorgan.
Redigiert von *Erich Eliskases*
unter Mitwirkung der namhaftesten
Schachmeister.

Preis jährlich Mark 10.

Probenummer durch den Verlag der
Wiener Schachzeitung, Wien, IV.,
Schaeffergasse 13 a.

Ved alle Turneringer og Kampe, Enkeltmands-
turneringer samt Amts- og Hovedkredskampe
anbefales som Præmie

SKAKURET FIX

Sendes som sædvanligt 14 Dage paa Prøve
uden Forbindende · Pris 23 Kr. · Kun Salg til
Forbrugere.

Smukke, danske Ahornbrikker 5,25 Kr. · Tyske
Ure 32 Kr. · Sammenlukkellige Skakbrætter
38×38 cm Kr. 1,15.

TH. SANDORFF · Wilkensvej 25
København F.
Telefon Gothaab 5037 y. Sikrest efter Kl. 17.

Korrespondancespillere:

Turneringslederen anbefalede i November Skakbladet
Korrespondancespillerne at notere Modtagelses- og Af-
sendelsesdatoerne paa Skakkortene.

Mine Kort har disse to Rubrikker.

200 Kort Kr. 2,50.

25 Rapportlister 10 Træk = 20 Øre.

25 Rapportlister 42 Træk = 40 —

1 Noteringsbog til 11 Korrespondancepartier = 50 Øre.

Omgaaende, franco Levering.

Aabybro Boghandel. - Telefon 82. - Postgiro 188 63.
v/Arne Hansen.

SKAKBLADET

Medlemsblad for Dansk Skak Union

REDAKTION:

Ansvarshavende Redaktør: Sparekassefuldmægtig *K. R. Iversen.*

Redaktør af Partiafdelingen: *Alf. Christensen.*

Redaktører af Opgaveafdelingen: *P. Rasch Nielsen* og *O. G. Lauritzen*

MEDARBEJDERE:

Bjørn Nielsen og *Jul. Nielsen.*

33. Aargang

Februar 1937

Nr. 2

Dansk Skak Unions 28. Enkeltmandsturnering

affholdes i »Det nye Fyns Forum« i Odense Paasken 1937 (Dagene 25.—29. Marts). Foruden de sædvanlige Klasser, derunder en Dameklasse, oprettes der i Aar forsøgsvis en 3. Klasse, og for hele Turneringen gælder følgende nærmere Bestemmelser:

- a) Enhver Skakspiller, som er Medlem af en Unionsklub, eller som er direkte tilmeldt Unionen, kan melde sig til den Klasse, hvor vedkommende efter sine tidligere Resultater i disse Turneringer, eller — hvis vedkommende ikke har deltaget før — efter sin formodede Spillestyrke, hører hjemme. Mesterklassen er dog kun tilgængelig for danske Skakmestre. Spillere, som tidligere i 1. Klasse har opnaaet Kvotient 0,33 og derover uden at blive Mestre, samt Spillere som har naaet 0,75 og derover i 2. Klasse, er forpligtede til at spille i 1. Klasse.
- b) I Mesterklassen og 1. Klasse spilles 7 Runder, og Spillet begynder Torsdag Kl. 9. — I Dameklassen samt 2. og 3. Klasse spilles 5 Runder, disse Klasser begynder Fredag Kl. 15.
- c) Spilletiden er hver Dag Kl. 9—13, Kl. 15—19 og Kl. 21—23, dog saaledes, at Mesterklassen og 1. Klasse spiller Hængepartier Fredag Eftermiddag, da de øvrige Klasser spiller 1. Runde, ligesom Søndag Eftermiddag er forbeholdt Hængepartier for alle Klasser, og endvidere er Aftentimerne hver Dag udelukkende beregnede til Hængepartier.
- d) Der spilles efter FIDEs Regler. Betænkningstid 20 Træk i Timen.
- e) Turneringsindskud er: Mesterklassen 10 Kr., 1. Klasse 7,50 Kr., øvrige Klasser 5 Kr. pro persona.
- f) I Mesterklassen faar Vinderen Titlen »Danmarks-mester« samt 400 Kr. kontant fra Rentier Johnsens Fond. Yderligere anvendes hele det betalte Indskud til kontant Præmiering, og desuden tilskyder Unionen et Beløb. Ialt kan der paaregnes et Antal Præmier svarende til $\frac{1}{3}$ af Deltagerantallet. I Mesterklassen vil disse kontante Præmier med f. Eks. 12 Deltagere blive fra 2. til 4. Præmie henholdsvis 100, 50 og 25 Kr. Med 30 Deltagere i 1. Klasse udsættes der 10 Præmier fra 65 til 10 Kr., i øvrige Klasser med samme Deltagertal 10 Præmier fra 50 til 5 Kr. — I Dameklassen faar Vinderen Titlen

»Danmarks-mester i Skak for Damer« og den derfor udsatte Vandrepokal for et Aar.

Foruden disse Præmier vil de arrangerende Klubber tilvejebringe Ærespræmier, hvorom nærmere i Martsnummeret.

- g) Anmeldelse om Deltagelse maa senest 8. Marts sendes til *Hr. Dyrslæge A. E. Hansen, Store Glasvej 55, Odense*, bilagt Indskud i Henhold til Punkt e.

* * *

Der er af Arrangørerne i Odense truffet udmærkede Arrangements med Hensyn til Pension og Logis i Turneringsdagene, og man bør forud sikre sig Værelse og Aftale, hvilket ligeledes sker ved Henvendelse til Hr. Dyrslæge Hansen.

Der kan faas Værelse og Pension (fuld Pension) til alle Priser fra 5,25 til 10 Kr. pr. Døgn paa forskellige Hoteller i Odense efter Anvisning af Hr. Hansen, men saafremt det maatte foretrækkes, kan Spillerne faa Pension paa Spillestedet (Det nye Fyns Forum) til Pris 4 Kroner pr. Dag (eller Kr. 3,50 uden Morgenkaffe), og i saa Fald kan Værelse reserveres paa Hotellerne uden Pension til Priser fra Kr. 2,25.

Anden Paaskedags Eftermiddag afsluttes Turneringen med en Festmiddag til hvilken man kan melde sig senest Langfredag. Under denne Fest uddeles Præmier, og der sluttes af med forskellig Underholdning.

* * *

Utvivlsomt vil Skakspillere fra alle Egne af Landet stævne mod Odense i Paaskedagene. — I det mægtige Forum vil denne Dansk Skak Unions største aarlige Begivenhed faa den smukkeste Ramme, og fem Dages venskabeligt Samvær med Skakspillere fra hele Landet vil betyde en Forøgelse af de uforglemmelige Minder, som danske Skakspillere nu gennem 27 Aar har hentet fra disse Stævner. — I næste Nummer af Bladet skal vi bringe nogle Noter om Turneringen, derunder Pris for Deltagelse i den afsluttende Festmiddag.

* * *

Dansk Skak Unions Hovedbestyrelse holder Møde Paaskedags Formiddag. Unionens aarlige ordinære Delegeretmøde afholdes Paaskedags Aften Kl. 20 med Dagsorden, der meddeles i Martsnummeret.

Birds Aabning: 1. f2—f4.

Af Alf. Christensen.

Jeg gjorde i sidste Nummer opmærksom paa, at Hvid ved den for Birds Aabning karakteristiske Opstilling: Bf4, Lb2 og Sf3 tilstræber at erobre det absolute Herredømme over Feltet e5, for at det som et stærkt Støttepunkt kan danne Grundlaget for hans videre Partianlæg. De forskellige Forsvarsmetoder, der staar til Sorts Raadighed, delte jeg i 1) Modspil paa Dronningefløjen og 2) Modspil paa Kongefløjen. Jeg angav sidst nogle Retningslinier for Spil paa Dronningefløjen — indledet med 1. —, d5 —, og jeg skal nu gennemgaa de mest interessante og betydningsfulde Varianter i

2) Modspil paa Kongefløjen.

Det er her særlig de skarpe Gambitfortsættelser, som direkte optager Kampen om det eftertragtede Felt e5, der er Tale om. Blandt disse er Frøms Gambit langt den vigtigste. Efter Trækkene

1. f2—f4 e7—e5

kan Hvid meget vel spille det rolige 2. d3, Sc6 3. Sf3, men Sort udligner let ved

3. —, e×f4 4. L×f4, d5. Skal en Gendrivelse af Gambitten søges, maa Hvid modtage denne med

- | | | |
|----|--------|--------|
| 2. | f4×e5 | d7—d6 |
| 3. | e5×d6 | Lf8×d6 |
| 4. | Sg1—f3 | g7—g5! |

Dette dristige Bondefremstød, som tilsigter at fordrive den stærke Sf3, er nødvendigt, hvis Sort vil haabe at opnaa et vedvarende Tryk. Ikke desto mindre ser man ofte selv meget stærke Spillere forsøge at gennemføre Angrebet alene ved Officerernes Hjælp. Dette mislykkes altid over for rigtigt Modspil fra Hvids Side. Spillet kan ved denne Udviklingsform forløbe omtrent saaledes: 4. — Sh6 5. d4, Sg4 6. Dd3! (truer Skak paa e4 og forhindrer derved 6. —, S×h2), Sc6! (paa 6. —, c5 svarer Hvid med 7. d5!), 7. a3 (7. c3, der ogsaa hindrer 7. —, Sb4, er ikke saa godt, da det tager Springerens bedste Udviklingsfelt), 0—0, 8. e4! (nu strander 8. —, S×h2 paa 9. e5 og Springeren kan ikke flyttes paa Grund af Mattruslen paa h7), De7 9. Le2, f6 10. Sc3! og Hvid staar overlegent. Der rokeres nu kort, hvorefter Sg4 med h3 drives tilbage til h6, hvor den slaas med Lc1. — Officersofret 9. —, Te8 10. e5, L×e5 11. d×e5, Sc×e5 12. S×e5, S×e5 13. De3 er ukorrekt. Det er i denne og lignende Offervarianter af afgørende Betydning, at Springeren har det udmærkede Felt c3, hvorfra den dækker Le2, saa Hvid ved Rokade kan slippe i Sikkerhed. — Ved i 7. Træk at spille De7 i Stedet for Rokade kan Sort udligne efter 8. e4 med Lf5 9. Sc3, Sf6, men efter 8. Sc3!, 0—0 9. e4, Lf5 10. Le2, Lg6 11. Lg5, f6 12. Le3 kan Hvid besvare Te8 med Sf—d2 og vil efter lang Rokade staa overlegent.

Sort kunde ogsaa indlede Officersangrebet med 4. —, Lg4, men Trækkene 5. e4!, Df6 Sc3! viser, at Hvids Stilling ogsaa her bliver at foretrække. Det tillokkende 6. —, Dh6 modlægges af 7. Sb5!

5. d2—d4

En solid og god Fortsættelse har Hvid her i 5. g3, g4 6. Sh4, Le7 (eller 6. —, Se7 7. d4, Sg6 8. S×g6, h×g6 9. Dd3, Sc6 10. c3, De7 11. Lg2 samt Lf4) 7. Sg2, h5 8. d4, h4 9. Lf4 og Hvid hævder Bonden, uden at Sort kan faa tilstrækkelig Kompensation i sine Angrebschancer.

5. g5—g4

Nu staar Hvid overfor et interessant Valg. Man har indtil den allerseneste Tid anset det for nødvendigt at spille den kendte Variant 6. Se5, L×e5 7. d×e5, D×d1† 8. K×d1, Sc6 9. Lg5, S×e5 10. Sc3, Le6 11. e3, f6 12. Lh4 med omtrent lige Spil. De fleste vil vel nok foretrække Hvid, men Fordelen er ret minimal. — Det andet Træk i denne Stilling 6. Sg5 ansaa man for farligt, idet Springeren let bliver indespærret. Først i de sidste Aar har nogle Mestre med Hromadka i i Spidsen opdaget, at Springeren tværtimod staar særdeles godt paa g5, da dens Erobring vil demolere Sorts Stilling i saa høj Grad, at Hvid maa tilkendes Fordelen. Efter 6. Sg5 har Sort to Veje at gaa. 6. —, f5 besvares kraftigt med 7. e4, h6 8. e5, Le7 9. Sh3!, g×h3 10. Dh5†, Kf8 11. Lc4, De8 12. D×h3, efterfulgt af 0—0 og Sc3 med stærkt og vedholdende Angreb, der i praktisk Spil som Regel giver Hvid Gevinst. Sort kan ogsaa spille 6. —, De7, men saa redder Hvid Springeren med 7. Dd3, Sc6 8. c3, f5 9. h3!, og faar det bedste Spil. Der kan følge 9. —, Sf6 10. h×g4, S×g4 11. Sa3! (truer med over b5 eller c4 at afbytte den stærke Ld6. Sort maa derfor straks slaa), 11. —, L×a3 12. b×a3, Ld7 13. g3, 0—0—0 14. Lg2 med klar Fordel for Hvid. Den aabne b Linie og Løberparret vil give meget skarpe Angreb.

Da Froms Gambit altid har været anset for en vanskelig — om end inter-

essant Aabningsvariant — og alle de nye Undersøgelser og Varianter er i Hvids Favør, vil det staa klart for enhver, at Birds Aabning heller ikke fra denne Side er truet. Ja, Frøms Gambit er vel endda noget af det mest risikable, der kan spilles mod 1. f2—f4.

Noget lignende stiller Sagen sig, hvis Sort søger at forberede Fremstødet e5. Dette sker bedst ved

- | | | |
|----|--------|--------|
| 1. | f2—f4 | Sg8—f6 |
| 2. | b2—b3 | d7—d6 |
| 3. | Lc1—b2 | Sb8—c6 |
| 4. | Sg1—f3 | Lc8—g4 |
| 5. | d2—d4 | |

og Sort maa nu straks spille e5, da der truer d5. 5. —, L×f3 6. e×f3 lukker blot op for den hvidfæltede Løber.

- | | | |
|----|---------|--------|
| 5. | | e7—e5 |
| 6. | d4×e5 | d6×e5 |
| 7. | Dd1×d8† | Ta8×d8 |
| 8. | Sf3×e5 | Sc6×e5 |

Paa 8. —, Sb4 9. Sa3, Lc5 vil 10. Sd3! give Hvid sikker Fordel.

- | | | |
|-----|--------|--------|
| 9. | f4×e5 | Sf6—d5 |
| 10. | e2—e4 | Sd5—b4 |
| 11. | Sb1—a3 | |

og Hvid maa være i Fordel.

Der kan ogsaa spilles en Slags Kongeindisk mod 1. f2—f4.

- | | | |
|----|--------|--------|
| 1. | f2—f4 | Sg8—f6 |
| 2. | b2—b3 | g7—g6 |
| 3. | Lc1—b2 | Lf8—g7 |
| 4. | e2—e4! | 0—0 |
| 5. | e4—e5 | Sf6—d5 |
| 6. | Dd1—f3 | Sd5—b4 |
| 7. | Sb1—a3 | |

Men ikke 7. De4, c5 8. c3, d5! og vinder ved det truende Lf5!

- | | | |
|-----|-------|--------|
| 7. | | c7—c5 |
| 8. | c2—c3 | Sb4—c6 |
| 9. | d2—d4 | c5×d4 |
| 10. | c3×d4 | d7—d6 |

Hvis 10. —, S×d4?, saa 11. L×d4, Da5 12. b4, D×b4 13. Dc3 og alt er dækket.

11. Lf1—c4

og Hvid har det frieste Spil. I mit Parti mod Eliskases i Aalborgturneringen fulgte 11. —, d×e5 12. d×e5, Sb—d7 13. Td1, Da5† 14. Dc3, D×c3 15. L×c3 og efter Sf3 har Hvid et fast og solidt Spil. Eliskases undveg den smukke Fælde: 12. —, S×e5 13. f×e5, L×e5 14. L×e5, Da5† 15. Dc3!, D×a3 16. Lh8!! med udækkelig Matrusel.

Efter de foran nævnte voldsomme Varianter, hvori Sort ved forskellige Metoder vil bekæmpe Hvids Erobring af e5 og Centrum i det hele taget, skal til Slut nævnes en mere rolig Fortsættelse paa Kongefløjen. Det er det symmetriske Træk 1. —, f5, hvorved Sort vil markere sit Herredømme over e4 til Gengæld for det opgivne e5. Men saa kan Hvid spille Gambit med 2. e2—e4 (Schweitzergambit). Jeg vil her indføje den Bemærkning, at en Gambit fra Forhaandens Side ganske naturligt besidder større Kraft end de Gambitter, som Sort kan spille. Et Tempo mere har naturligvis særlig Betydning i Gambitspil.

Schweitzergambitten vil efter

- | | | |
|----|--------|--------|
| 1. | f2—f4 | f7—f5 |
| 2. | e2—e4 | f5×e4 |
| 3. | Sb1—c3 | Sg8—f6 |
| 4. | g2—g4 | |

giver Hvid et chancerigt Spil.

Paa 4. —, h6 spiller Hvid 5. Le2l, hvorefter 6. g5 vil give stærkt Angreb og Indsnævring af Sorts Stilling. Bedre er 4. —, g6. Hvid svarer da sikrest med 5. g5, Sh5 6. d3, d5 7. Le2, Sg7 8. d×e4, d×e4 9. D×d8†, Kd8 10. S×e4, Lf5 11. Ld3, Sd7 12. Le3 efterfulgt af 0—0—0 med udmærkede Chancer for Hvid.

Schweitzergambitten er sandsynligvis en Gendrivelse af 1. —, f5, men Hvid kan selvfølgelig ogsaa godt spille roligt videre med 2. b3 og 3. Lb2. I saa Fald er Varianten dog spillelig for Sort

En Vurdering af de forskellige Modspil, som Sort — til dels gennem vildt Aabningsspil, der lader haant om positionelle Svagheder — kan iværksætte paa Kongefløjen mod Hvids Opstilling, maa give til Resultat, at Sort i næsten alle Tilfælde vil faa store Besværligheder at kæmpe imod, naar Hvid kender sine Aabningsvarianter til Bunds. Der er sikkert ingen Tvivl om, at Sorts Vej til Udligning i denne Aabning ligger i det i forrige Nummer nævnte Modspil paa Dronningefløjen.

Af denne korte Beskrivelse af Birds Aabning vil det fremgaa, hvor rigt og varierende Spillet kan forme sig efter dette Aabningssystem, og hvad man end mener om 1. f2—f4, saa maa man dog indrømme, at Aabningen byder saavel Teoretikerne som de praktiske Spillere et stort og interessant Arbejdsfelt. Birds Aabning er med til at vise nye Veje i vort gamle, men dog evigt unge Spil.

Matchen om Østrigsmesterskabet.

Eliskases slog Spielmann med 5¹/₂—4¹/₂.

Den unge østrigske Mester *Eliskases*, der er velkendt fra sin Turné her i Landet, har i December 1936 udkæmpet sin 2. Match med de ældre Mestres østrigske Repræsentant *Spielmann*.

Som for 4 Aar siden i Linz sejrede *Eliskases*, men Udfaldet viser dog, at *Spielmann* trods sin Alder stadig er en farlig Modstander. Kampen bød paa overordentlig skarpe og livlige Partier. *Spielmann* spillede med en Kamplyst og en Kombinationsglæde som nogen 20-aarig, og *Eliskases* er med sine 23 Aar i Besiddelse af en Ro og Koldblodighed, som vejer op mod *Spielmanns* større Erfaring. — Med denne Sejr har *Eliskases* endnu en Gang slaaet fast, at han er en Mester med en Fremtid for sig. — Nedenfor følger to af Matchens bedste Partier.

Parti Nr. 1547. Preussisk Parti. (136).

Spillet i Matchen *Eliskases*—*Spielmann* den 8. December 1936 i Semmering.

R. *Spielmann*. E. *Eliskases*.

Hvid. Sort.

1. e2—e4 e7—e5

2. Sg1—f3 Sb8—c6

3. Lf1—c4

Eliskases svarede i flere Partier med Italiensk (3. —, Lc5), men i dette Parti vælger han Preussisk og slaar *Spielmann* med hans egne Vaaben: Det voldsomme Angrebsspil.

Spielmann, der ynder det frie aabne Spil, anvender ofte dette Løbertræk.

3. Sg8—f6

4. Sf3—g5

Dette Træk er en Sjældenhed i vore Dage. Sort kan nemlig ved at ofre en Bonde faa en saa fortræffelig Angrebsstilling, at hans Spil sandsynligvis bliver at foretrække. Man skulde dog tro, at en Angrebets Mester som Spielmann vilde foretrække 4. d4, der fører til meget interessante Varianter, hvis Værdi endnu langtfra er undersøgt til Bunds.

4. d7—d5
5. e4×d5 Sc6—a5

Dette er Sorts stærkeste Svar, og med denne Variant som Udgangspunkt er der skabt Partier af enestaaende høj Kvalitet. I disse Partier er det særlig Tschigorin og Lasker, man husker som Førere af de sorte Brikker. — En anden fuldt spillelig Fortsættelse er 5. —, Sd4 6. c3, b5, som bl. a. Erik Andersen gerne anvender.

6. Lc4—b5†

Morphys Variant 6. d3, h6 7. Sf3, e4 8. De2, S×c4 9. d×c4 er vel solidere, men Sort kan faa et fuldt tilfredsstillende Spil ved 9. —, Le7 (Maroczys Træk) 10. Sf—d2, Lg4 11. De3, 0—0 12. h3, Lf5 13. g4, Lh7 14. Sc3, b6 15. Sb3, Te8, og Hvid bliver nødt til at betale godt for at faa sin Stilling befriet fra Trykket af Be4.

6. c7—c6
7. d5×c6 b7×c6
8. Lb5—e2

8. La4 koster efter 8. —, h6 9. Sf3, e4 10. Se5, Dd4 11. L×c6†, S×c6 12. S×c6, Dc5 en Officer.

8. h7—h6
9. Sg5—f3 e5—e4
10. Sf3—e5 Dd8—c7
11. d2—d4 e4×d3 e. p.!

Et Træk, der i sin smukke og enkle Styrke er langt at foretrække for det sædvanlige 11. —, Ld6. Det er Sort, der fører Angrebet, og han maa derfor tilstræbe aabent Spil, saa Officerernes Virkekraft kan udnyttes fuldt ud.

12. Se5×d3 Lf8—d6
13. Sb1—a3

Efter meget lang Betænkning søger Spielmann at befri sig ved Fremstødet

b4. Derfor skal Feltet c4 lukkes for Sort, men nu kom:



13. Lc8—a6

Dette tvingende Træk stammer fra Prof. A. Becker og stiller det hvide Forsvar over for en yderst vanskelig, maaske uløselig Opgave. De sorte Officerer er ideelt posterede, og inden Hvid faar sin Opstilling i Orden, indleder Sort den vilde Kamp, og Partiets Slutfase spilles nu i smukkeste Kombinationsstil.

14. g2—g3 0—0
15. 0—0 Ta8—d8
16. Lc1—e3 Sf6—d5

Endnu nøjagtigere var først 16. —, Tf—e8, hvorpaa Hvid er næsten forsvarsløs. Hvilken Plan kan der spilles efter? og hvilke Officerer kan flyttes?

17. Le3—c5 Ld6×c5

17. —, L×d3 strander naturligvis paa 18. L×d6!

18. Sd3×c5 Sd5—c3!

Indleder den sidste Attake. Hvids følgende Træk dikteres af Sort.

19. Sc5×a6

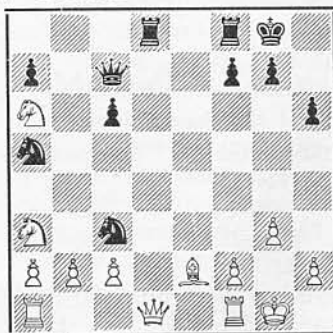

19. Dc7—e5!
Nu ser man Pointen i Eliskases' Kombination. Hvid kan ikke spille 20. b×c3, T×d1 21. L×d1, da Sort saa efter D×c3 erobrer endnu en Officer og faar klart vundet Spil.

20. Dd1—e1 Sc3×e2†
21. Kg1—h1

Heller ikke 21. Kg2 kan bryde Angrebet. Der følger 21. —, Tf—e8 22. Td1, Td5!, og Hvid er hjælpeløs.

21. Tf8—e8
22. Ta1—d1

Paa 22. f3 vinder Taarnmanøvren Td8—d6—g6. Det ulyksalige er, at Hvids Springere er fuldstændigt deplacerede.

22. De5—h5!
23. h2—h4

Eller 23. f3, T×d1 24. D×d1, S×g3† og Hvid kan opgive.

23. Dh5—g4
24. Kh1—h2 Se2×g3!

Ogsaa med 24. —, Sf4 kunde Sort afgøre.

25. f2×g3

Eller 25. T×d8, S×f1† 26. D×f1, D×h4† og Sort slaar Td8 og vinder.

25. Te8—e2†
26. Tf1—f2 Te2×f2†
27. De1×f2 Dg4×d1
28. Opgivet.

Dette var Eliskases' bedste Præstation i Matchen, og man ser, hvor overlegent han mestrer den frie aabne Kamp, skønt det rolige Positionsspil er hans Specialitet.

Parti Nr. 1548. Italiensk Parti. (131).

Spillet i Matchen Eliskases-Spielmann den 6. December 1936 i Semmering.

R. Spielmann. E. Eliskases.

	Hvid.	Sort.
1.	e2—e4	e7—e5
2.	Sg1—f3	Sb8—c6
3.	Lf1—c4	Lf8—c5
4.	c2—c3	Dd8—e7

Det ældste Forsvar mod 4. c3 (det nævnes allerede i Göttinger Haandskriftet i Slutningen af 15. Aarh.), men Sort faar som oftest et trykket og indeklemmt Spil. Det skyldes væsentlig den vanskelige Aabning, at Eliskases bukker under i dette Parti, og man maa regne med, at Varianten nu har faaet et alvorligt Grundskud.

5. d2—d4 Lc5—b6

Sort tør ikke indlade sig paa Bonde-rovet 5. —, e×d4 6. 0—0, d×c3 7. S×c3. Dronningens Plads paa e7 bliver da et Angrebmærke, og Hvid faar et udmærket Sammenspil mellem Officererne, der vil resultere i heftige Angreb.

6. a2—a4 a7—a6

Maaske var 6. —, a5 bedre, men saa prisgives Punkt b5 for den hvide Dronningspringer.

7. h2—h3 d7—d6

Hvid maa naturligtvis ikke tillade 8. Lg4, da han paa enhver Maade skal tilstræbe Indsnævring af Sorts Stilling.

8.	Sg8—f6
9.	Tf1—e1 0—0
10.	b2—b4! h7—h6

Heller ikke nu tør Sort spille paa Bondegevinst ved 10. —, e×d4, 11. c×d4, S×b4, da Hvid svarer med 12. Lg5!, og Truslen e5 kan ikke pareres tilfredsstillende. Derimod var det maaske bedre straks at spille 10. —, Sd8, men efter 11. La3 vil Sort trods alt staa vanskeligt. Eliskases udnytter Mulighederne godt nok, men Aabningens Besværligheder vokser ham over Hovedet.

11. Lc1—a3 Sf6—d7

Sort maa dække Be5 mod det truende 12. b5, Sa5 13. S×e5, men derved kommer Lc8 til at spille en Statists Rolle.

12.	b4—b5	Sc6—d8
13.	Sb1—d2	De7—f6
14.	Sd2—f1	Sd8—e6
15.	Sf1—e3	Se6—g5

Paa 15. —, Sf4 svarer Hvid bedst med 16. Kh2, hvorpaa Springeren senere drives tilbage med g2—g3.

16.	Sf3×g5	Df6×g5
17.	b5×a6	b7×a6
18.	a4—a5!	

Et smukt Bondeoffer, hvorved Hvid vinder Tid til at kaste sine Officerer frem til Angreb mod Sorts Kongestilling.

18. Lb6×a5

Efter 18. —, La7 19. Sd5 har Hvid stor Positionsfordel og tillige et stærkt Angreb.

19. La3—c1 La5—b6

Men ikke 19. —, L×c3, hvorpaa 20. Sd5 vinder Officer. Nu har Spielmann Grundlaget til et af sine kendte Angreb. Eliskases har ingen Chancer for at kunne parere den truende Storm. Den uheldige Aabning — eller rettere sagt Spielmanns gedigne Modspil i Aabningen — har bevirket, at Sort har mistet S sammenspillet mellem sine to Fløje.

20. Se3—f5 Dg5—f6

Hvis 20. —, Dd8, saa 21. Dg4 eller 21. L×h6.

21. Te1—e3 Sd7—b8

Paa Baggrund af Truslen Tg3 er det en Livssag for Sort at fjerne Sf5, hvad end Prisen bliver. 21. —, Kh8 nytter ikke. Der følger 22. Tg3, Tg8 23. Dh5, Sf8 24. L×h6, g×h6 25. S×h6 osv.



22. Sf5×g7!

Det er allerede for sent! Springeren dør, men den bryder det sidste Forsvar om den sorte Konge. Eliskases yder dog sejt Modstand.

22. Kg8×g7

23. Dd1—h5

Meget vigtigt. Sort maa ikke faa Fel-tet h4 til Dronningen. Samtidig truer Trækket Dronningegevinst gennem 24. Tf3, Dg6 25. Tg3 og fremtvinger derved Kongetrækket

23. Kg7—h7

24. Te3—f3 Df6—g6

25. Dh5—h4 Sb8—d7

Eneste Træk mod Truslerne Tf6 og Tg3. Den sorte Dronningefløjs Udvik-

ling er der stadig ikke Tid til at tænke paa, og Sort spiller faktisk med en underlegen Styrke.

26. Tf3—g3 Dg6—f6

27. Lc1—g5 Df6—g7

28. Lg5—e7 Dg7—h8

29. Dh4—h5 Sd7—f6

30. Dh5—f3 Tf8—g8

Sf6 kan ikke reddes. Gaar den til e8, saa vil 31. L×f7 straks afgøre. Eliskases forsøger nu at forsone Spielmann ved at give den ofrede Officer tilbage. Men Spielmann er uforsonlig, og til Slut bryder den sorte Stilling sammen paa, at Sort ikke kan gennemføre Aabningens Idé og holde Feltet e5.

31. Le7×f6 Tg8×g3

32. f2×g3 Dh8—g8

33. Lc4—d5 Ta8—b8

34. Kg1—h2 a6—a5

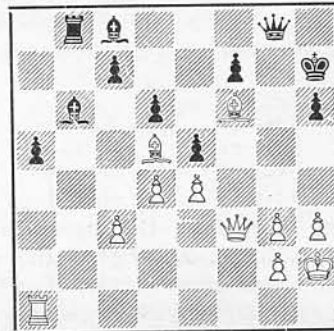

Centrum maa opgives. Paa 34. —, e×d4 vinder 35. e5! truende 36. Le4†. 34. —, De8 strander paa 35. Dh5, og 34. —, Le6 35. Lc6 hjælper heller ikke. Punkt e5 — Nøglen til Sorts Stilling — erobres af Hvid, og Sorts Partianlæg er gendrevet.

35. d4×e5 d6×e5

36. Lf6×e5 Lc8—e6

37. Ld5×e6 f7×e6

38. Ta1—d1 Dg8—g6

Stillet over for Taarnskakken paa d7 maa Sort give Dronning for Taarn og Løber.

39. Td1—d7† Kh7—g6

40. Td7—g7† Dg6×g7

41. Le5×g7 Kg8×g7

42. c3—c4 Tb8—e8

Eller 42. —, Ld4 43. Dg4†, Kf7 44. Df4† samt 45. D×c7.

43. c4—c5 Lb6—a7

44. Df3—c3†

e6—e5

47. g3—g4

Opgivet.

45. Dc4×a5

La7—b8

En af Spielmanns smukkeste Angrebs-
sejre i de senere Aar.

46. Da5—b5

Kg7—f7

Opgaveafdelingen.

Under Ledelse af *P. Rasch Nielsen* og *O. G. Lauritzen*.

4260. R. Knudsen †

4-5. Pr. ex æquo Skakbl. Turn. 1906.



Mat i 3 Træk.

4261. R. Knudsen †

3. Pr. Skakbladets Turn. 1909.

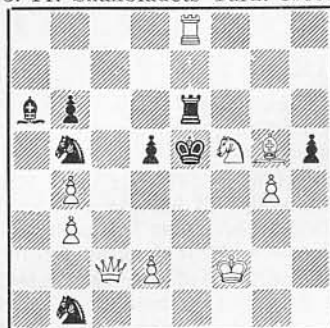

Mat i 3 Træk.

4262. Nels Nelson, U.S.A.

„Brooklyn Eagle“ 1905.

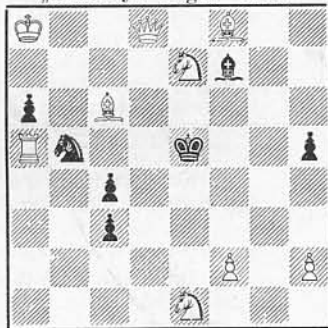

Mat i 3 Træk.

4263. Karl Nielsen, Haderslev.
(Orig.) Tilegnet D.S.K.

Mat i 3 Træk.

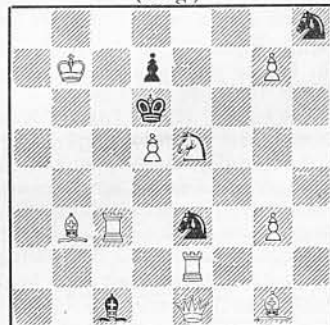
4264. L. Apro, Ungarn.
(Orig.)

Mat i 2 Træk.

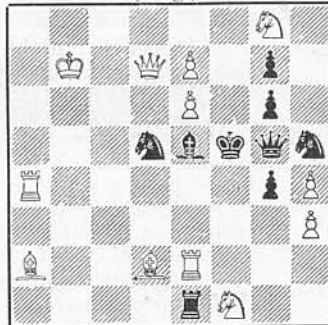
4265. N. Easter, England.
(Orig.)

Mat i 2 Træk.

4266. G. A. Ekkestubbe, Sverige.
(Orig.)

Mat i 2 Træk.

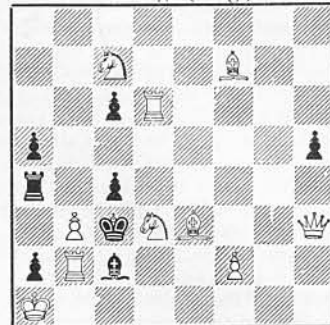
4267. K. Lindorff Larsen,
Aalborg. (Orig.)

Mat i 2 Træk.

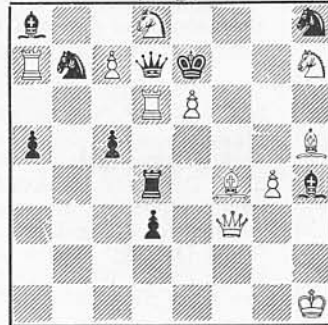
4268. Z. Zilahi, Ungarn.
(Orig.)

Mat i 2 Træk.

4269. V. Klausen.
Korrektion af Nr. 4250.



Mat i 2 Træk.

4270. L. Lochinsky og P. Mous-
souris, U.S.S.R. Korrek. af Nr. 4176.

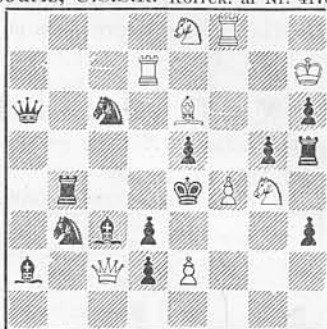

Mat i 2 Træk.

4271. Chr. Christensen, Kbhvn.
(Orig.) Tilegnet D.S.K.



Selvmat i 4 Træk.

Korrektioner. Forfatteren af Nr. 4176 er uden Skyld i, at Korrektionen i forrige Nummer ikke var fuldstændig. Vi bringer derfor Korrektionen under Nr. 4270.

Nr. 4252. G. A. Ekkestubbe korrigerer Opgaven ved at flytte Te1 til f2 og Sh5 til d2. Fristen forlænges 1 Maaned, hvilket ogsaa gælder for Nr. 4269 af V. Klausen.

Dødsfald. I en Alder af omtrent 87 Aar er gamle Lærer *R. Knudsen*, Tversted, afgaaet ved Døden. Han var Forfatter til henved et halvt Hundrede Opgaver, hvoraf 43 fremkom i „Skakbladet“ fra 1904 til 1929. Opgaverne, der ofte fremstillede Matbilleder, udmærkede sig tidt ved Vanskelighed og overraskende Vendinger.

K. var aandsfrisk til det sidste, interesserede sig stadig for Opgaveløsning og drøftede lejlighedsvis Problemer med Medlemmer af den nærmeste Familie, blandt hvilke kan nævnes hans Søn, V. Buhelt, Randers, og H. Eriksen, Tinglev. Afdøde S. Knudsen, der ogsaa var kendt som Opgaveforfatter, var hans Broder.

Dansk Skakproblem Klub fyldte 5 Aar den 14. Januar. Medlemmer med Damer fejrede Begivenheden ved en festlig Sammenkomst den 20. Januar i Industriforeningen. Taler vekslede med Sange, Skakneuruppiner af K. A. K. Larsen og Loyd-Anekdoter, samlet og fortalt af Formanden, H. V. Tuxen. Efter Fællesspisningen omtalte V. Røpke Matchen med Holland, der endte uafgjort, og foreviste de 4 bedste hollandske Opgaver, hvilket forhaabentlig var de eneste Kvaler, Damerne maatte udstaa. — I Dagens Anledning blev *R. Edens*, der i mange Aar har været kendt som en stærk Løser, og *Chr. Christensen*, Opgaveforfatterens Nestor, udnævnt til Æresmedlemmer. Sidstnævnte tilegner som Tak Opgave Nr. 4271 til D.S.K. — Endvidere er Nr. 4263 af Karl Nielsen tilegnet Klubben i Anledning af „Jubilæet“.

Jaarboek 1936 van de Nederlandse Bond van Problemvrienden er et omfangsrigt og meget interessant Værk paa 94 Sider, der varmt maa anbefales alle Opgaveinteresserede til Læsning. Dr. M. Niemeyer skriver om „Halvbinding i Tretrækker“, Th. C. L. Kok om „Selvpat som Forsvarsmanøvre“, F. W. Nanning om „Kunst og Videnskab“. Desuden findes udmærkede Artikler af M. Franken, Dr. A. Meurs, G. H. Drese, Mr. A. M. A. van der Ven, Mr. E. J. van den Berg. Forbundet, der er lidt ældre end den danske Problemklub, markerer med dette smukke Skrift sin femaarige Bestaaen, som dog ved Udgivelsen stærkt nærmede sig de seks Aar.

Julekonkurrencen.

Vor lille Julekonkurrence blev en solid Sukces med Hensyn til Deltagelse, idet ikke mindre end 27 Løsere gav sig i Kast med Opgaverne. Den første Opgave klarede saa at sige alle Deltagere, dog har enkelte glemt at anføre Spillet, naar Sort trækker først og mistede derved Points for Opgaven. Prytz's Opgave blev klarert af 25 Deltagere (!), hvad der tyder paa, at Løserne ogsaa nu har god Forstaaelse af Selvmatopgaver. Men saa kom den sidste Opgave, som kun een Løser formaade at gennemskue. Førstepremien blev saaledes vundet af V. Røpke, der havde komplet, fejlfri Løsning. Nogle faa Løsere havde rigtigt fundet det ene Felt, paa hvilket den hvide Konge placeres, men ikke det andet, og da Opgaven derved ikke er løst, kan der ikke gives Points, selvom den halve Løsning var fundet. Disse Løsere opnaede imidlertid at komme med i Puljen om Lodtrækningen af Andenpremien. En skak-

interesseret Dame, der netop kom til Stede, da Navnesedlerne var skrevet, udtrak Jens Svendsen, Odense, som Vinder af 2. Præmien. Vi ønsker Vinderne til Lykke og øvrige Deltagere bedre Held næste Gang. Der henvises iøvrigt til nedenstaaende komplette Løsninger:

Nr. 4243 af Villy Nielsen: Hvid trækker først. 1. Ta8, Ke5 2. Db8±. Sort trækker først. 1. —, Kg5 2. Dh8, Kg6 3. Tg8±.

Nr. 4244 af R. Prytz: a) 1. Dd2, Kf6 2. Dg5, Ke6 3. Dd8. Trækpligt. b) 1. Dd3, Kf6 2. Sh5† 3. Sg7† 4. Kf8. Trækpligt.

Nr. 4245 af P. Rasch Nielsen: Hvid Konge placeres paa d5, og der retraheres Ke6×Bd5 og 1. d7. Endvidere kan hvid Konge placeres paa a1, og der retraheres e5×d5 e. p. og 1. e6. Opgaven løses lettest ved forsøgsvis at placere hvid Konge f. Eks. paa a7 og retrahere Le4×Bb3. Hvid kan gøre Mat ved 1. d7, men Stillingen er ikke rigtig, idet Løberen ligesaavel kunde være retraheret fra f. Eks. d5 eller e6. Med samme Kongestilling kunde ogsaa tænkes Retraction Kb7×a7, og der gøres Mat ved 1. d7, men Kongen kunde være kommet fra a8 eller b8 og slaet Ba7, altsaa ogsaa ukorrekt. En tredje Mulighed er e.p. Slag af en sort Bonde, der har trukket d7-d5. Det gælder nu om at finde Steder, hvor de 2 af nævnte 3 Muligheder elimineres.

I de i Løsningen angivne to Stillinger kan der ikke retraheres paa anden end anførte Maade. (O. G. L.).

Løsninger til Opgaverne i Decembernumret.

Nr. 4228 af F. Palatz: 1. Ke3, Sd5† 2. Kf3, Kd2 3. De2†. 2. —, Sb4 3. Ke2. Fiks Miniatureopgave med Trækpligt. (O.G.L.).

Nr. 4229 af F. Cieslak: 1. Le7, d6 2. Ke3 1. —, Ld6 2. e5 1. —, Sd6 2. Lf6†.

Nr. 4230 af A. P. Gulajev, U. S. R. R.: 1. Dc1, Trusel 2. Dc7† 1. —, Sd3 2. Sf3†. 1. —, Sc4, 2. Sc6†. 1. —, Sd7, g6 2. Sd7†. 1. —, De2, c2, d5, c6, b7 2. Df4†. En brillant Opgave. Det dublerede Spil med aktiv sort Selvspærring er af fortræffelig Virkning. Førstetrækket er desuden flugtgivende. (O.G.L.).

Nr. 4231 af Th. C. L. Kok: 1. Sc4, Se8 2. Kf8! 1. —, e5 2. Kg7. 1. —, c6, Kg6. 1. —, c5 2. Ke7. Godt tematisk Førstetræk og fire interessante Varianter. De korte Møtter efter e6 eller Se6 forringer ikke Opgavens gode Standard. (O.G.L.).

Nr. 4232 af Karl Nielsen: Tilsigtet er 1. S×c4, men dette strander paa 1. —, Sg2†; Korrektion er forhaabentlig muligt. (O.G.L.).

Nr. 4233 af Karl Nielsen: 1. Te7, Trusel 2. Te6†. 1. —, Se6† 2. Sf4†. 1. —, Sd5† 2. Te4†. 1. —, S~ 2. Te4†. 1. —, c6, c5 2. Da5†. 1. —, Tg5 2. Lb7. Selvom man kan dadle 1. Træk er det dog tematisk med Hensyn til de herlige Krydsskakker, der opstaar og som for Hovedvariantens Vedkommende gaar over i en forfriskende „Brede“. En stort anlagt Opgave, der tiltaler mig meget. Karl Niensens „come back“ opfordrer og opmuntrer os andre „gamle Dreng“ til at gøre ham Rangen stridig som Øjeblikkets bedste danske 3. Træks Komponist. Hannemann har jo komplet svigtet i Aar. Tak, kære Karl Nielsen, for Tilegnelsen af denne pragtfulde Opgave. (K.A.K.).

Nr. 4234 af Karl Nielsen: 1. Dg5, Trusel 2. Lb3†. 1. —, Lf3, Tf8 2. Sa4. 1. —, Te8 2. Sd3. 1. —, Lg2 2. Dg2. En særdeles elegant, dubleret Frigørelsesromer, for hvis Tilegnelse Forfatteren takkes! Opgaven staar betydeligt over den noget beslægtede Opgave, som K. A. K. Larsen fik 1. Præmie for i „Skakbladet“s 7. Turnering 1924. (R. Prytz). Desværre biløselig ved 1. T×Lh1.

Nr. 4235 af H. Petersen: 1. Sd3, Trusel 2. Sf4†. 1. —, d3 2. Le5. En forlænget Totrækker. (V.R.).

Nr. 4236 af E. Plesnivý: 1. d4, Trusel 2. Sd3. 1. —, d5 2. Dd2†. 1. —, S~ 2. Dg3†.

Nr. 4237 af M. Adabaschef: 1. Db5.

Nr. 4238 af G. Andersson: 1. Dd7.

Nr. 4239 af R. Büchner: 1. Se5.

Nr. 4240 af R. Büchner: 1. Sc3.

Nr. 4241 af E. Plesnivý: 1. Db2. Desværre biløselig ved 1. Lf2.

Nr. 4242 af R. Skuja: 1. Kd3. Flugtfelt og Varianten 1. —, g4 er oplivende Momenter i denne iøvrigt gamle Historie. (V.R.).

Dansk Skak Unions Korrespondanceturneringer.

Turneringsleder: 16. Turnering: Sparekassekasserer H. Rye, Frederikshavn.
17. Turnering: Dommerfuldmægtig Mogens Funding, Vestervig.

16. Turnering.

1. Klasse Gruppe B.

	1	2	3	4	5	Pt.
1. Henrik Hansen	—	1	1	1	1/2	3 1/2
2. Faktor Nielsen	0	—	1/2	0	1/2	1
3. J. Christiansen	0	1/2	—	1	0	1 1/2
4. John Larsen	0	1	0	—	1/2	1 1/2
5. G. Nielsen	1/2	1/2	1	1/2	—	2 1/2

1. Pr. Kr. 30,— Henrik Hansen, Femo.
2. - - 20,— G. Nielsen, Frederikshavn.
3. - - 6,25 J. Christiansen, Graasten.
- - 6,25 John Larsen, København.

2. Klasse Gruppe D.

	1	2	3	4	5	6	7	Pt.
1. Carl Hansen	—	1	0	0	0	0	0	1
2. J. Michaelsen	0	—	0	0	0	0	0	0
3. J. Strengsholt	1	1	—	1/2	1/2	1	1	5
4. C. Andersen	1	1	1/2	—	0	1	1	4 1/2
5. J. Petersen	1	1	1/2	1	—	1/2	1/2	4 1/2
6. Th. Jensen	1	1	0	0	1/2	—	0	2 1/2
7. C. Refsgaard	1	1	0	0	1/2	1	—	3 1/2

1. Pr. Kr. 22,50 J. Strengsholt, Sæby.
2. & 3. - - 10,50 C. Andersen, Rakkeby.
2. & 3. - - 10,50 J. Petersen, Thisted.

4. Klasse Gruppe D.

	1	2	3	4	5	6	7	Pt.
1. J. Bagge	—	1	1	1	1/2	1	5 1/2	
2. S. Møller	0	—	0	1	0	0	1	2
3. M. Mathisen	0	1	—	1	0	0	1	3
4. A. E. Petersen	0	0	0	—	0	0	0	0
5. L. Madsen	0	1	1	1	—	0	1	4
6. G. Sørensen	1/2	1	1	1	1	—	1	5 1/2
7. Henningsen	0	0	0	1	0	0	—	1

1. & 2. Pr. Kr. 17,50 J. R. Bagge, Keldstrup.
1. & 2. Pr. - 17,50 G. Sørensen, Aarhus.
3. Pr. Kr. 8,50 Lodahl Madsen, Suderbæk.

2. Klasse Gruppe C.

	1	2	3	4	5	6	7	Pt.
1. A. Sørensen	—	1	1	1/2	0	1/2	1	4
2. P. Strengsholt	0	—	0	1	0	0	1	2
3. H. Larsen	0	1	—	1/2	0	0	0	1 1/2
4. S. Jørgensen	1/2	0	1/2	—	1/2	0	1	2 1/2
5. F. Rasmussen	1	1	1	1/2	—	0	0	3 1/2
6. B. Sørensen	1/2	1	1	1	1	—	1	5 1/2
7. J. Petersen	0	0	1	0	1	0	—	2

1. Pr. Kr. 22,50 Boesgaard Sørensen, Magleby.
2. - - 12,50 A. Sørensen, Gadbjerg.
3. - - 8,50 Pr. Rasmussen, Kalvehave.

3. Klasse Gruppe C.

	1	2	3	4	5	6	7	Pt.
1. O. Hansen	—	1	1/2	1/2	1/2	1	1	4 1/2
2. L. Nielsen	0	—	0	0	0	0	1/2	1/2
3. M. Sommer	1/2	1	—	0	0	1/2	1/2	2 1/2
4. F. Thomsen	1/2	1	1	—	1	1/2	1/2	4 1/2
5. T. F. Thomsen	1/2	1	1	0	—	1	1	4 1/2
6. S. Hansen	0	1	1/2	1/2	0	—	0	2
7. K. Petersen	0	1/2	1/2	1/2	0	1	—	2 1/2

- 3 Premierer deles à Kr 14,50.
O. Hansen, Aalborg. Frode Thomsen, Haslev.
F. T. Thomsen, Tønder.

4. Klasse Gruppe E.

	1	2	3	4	5	6	7	Pt.
1. E. Nielsen	—	1/2	0	0	0	0	0	0 1/2
2. N. Nielsen	1/2	—	1	1	1	1	1/2	5
3. S. Eriksen	1	0	—	1	1/2	1	1/2	4
4. G. Ipsen	1	0	0	—	0	1	0	2
5. O. Lildballe	1	0	1/2	1	—	1	0	3 1/2
6. C. Michelsen	1	0	0	0	0	—	0	1
7. C. M. Pedersen	1	1/2	1/2	1	1	1	—	5

1. & 2. Pr. Kr. 17,50 N. Nielsen, Nr. Højrup.
1. & 2. Pr. - 17,50 C. M. Pedersen, Hjørring.
3. Pr. Kr. 8,50 Sv. Eriksen, Skanderborg.

17. Turnering.

MA: 6-11, 7/5, 7/8. MB: 3-8. IA: 8/1, 8/7. IB: 4 Sygeferie fra 1/1—20/1.
ID: 2 bedes snarest svare sine Modspillere. IC: 2/3, 3/5, 1 flyttet til Aaglimt 21.
IID: 4/6, 5/3, 7/1. IIF: 5 Sygeferie fra 1/1—15/1. IIG: 6/2. IIIA: 3/2, 3/6, 4-5, 9/5.
IIIB: 1/5. IIIC: 1-7, 6/7. IIID: 5/2. IIIE: 2/5, 2/7, 4/2. IIF: 5/6, 5/7. IVA: 1/5,
1/7, 1-3, 6/4, 7/6. Flere Spillere klager over Tavshed fra 9, der heller ikke har
svaret paa Henvendelse fra Turneringslederen. IVB: 7 Sygeferie fra 7/1. IVC:
6/4, 2 udgaaet. IVD: 5/1. IVE: 6 Ferie fra 1/1—31/1. Flere Spillere klager over
Tavshed fra 5, der heller ikke har svaret paa Henvendelse fra Turneringslede-
ren. IVF: 3/4. IVI: 1/2.

Hermed er meddelt samtlige indberettede Resultater indtil d. 24. Januar 1937.

Fra nedennævnte Spillere ses ikke at være modtaget Rapport over Træk-
kene i Oktober Kvartal 1936:

MB: 3. IA: 4. ID: 2. IE: 4. IIA: 3. IIB: 1. IIC: 4. IID: 1. IIIB: 2 og 6. IIID: 6. IIIG: 2, 3, 5 og 6. IIIH: 2, 5 og 6. IVA: 9. IVB: 2. IVC: 2, 3 og 4. IVE: 1 og 5.

Reglementets § 11 bringes herved i Erindring.

Meddelelser.

Den københavnske Klubturnering:

- Række: F.S. 10—J.S. 5, S.S. 13^{1/2}—Su.S. 1^{1/2}, I.K. 13^{1/2}—Br.S. 1^{1/2}, L.H.S. 8^{1/2}—J.S. 5^{1/2} + 1 H., K.S. 8^{1/2}—F.S. 4^{1/2} + 2 H.
Slutresultater: S.S. 8^{1/2}—K.S. 6^{1/2}, I.K. 14^{1/2}—L.H.S. 1^{1/2}.
- Række: I.S. 9—Ba.S. 3, V.S. 6^{1/2}—Ø.S. 5^{1/2}, S.S. 6—Ø.S. 4 + 2 H. I.K. 7—V.S. 3 + 2 H., K.S. 3^{1/2}—Ba.S. 5^{1/2} + 3 H., H.K. 7—I.S. 5.
Slutresultater: S.S. 5—K.S. 7, K.S. 7—Ø.S. 5, I.K. 8—H.K. 4.
- Række: K.S. 3—V.S. 7, K.S. 7—F.S. 3, L.H.S. 3^{1/2}—D.S. 6^{1/2}, I.K. 4—V.S. 5 + 1 H.
Slutresultat: V.S. 5^{1/2}—»1860« 4^{1/2}.
- Række: Ba.S. 1—J.S. 7, I.K. 6—Br.S. 2, Kv.S. 1^{1/2}—J.S. 6^{1/2}, K.L.S. 5^{1/2}—Ba.S. 2^{1/2}, Vb.S. 1^{1/2}—Su.S. 6^{1/2}.
- Række: S.S. 9—F.S. 3 + 3 H., I.K. 9^{1/2}—Su.S. 3^{1/2} + 2 H., Br.S. 5—J.S. 9 + 1 H.
Slutresultater: K.S. 9^{1/2}—F.S. 5^{1/2}, L.H.S. 9^{1/2}—J.S. 5^{1/2}.
- Række: V.S. 8^{1/2}—I.S. 3^{1/2}, I.K. 8^{1/2}—Ø.S. 2^{1/2} + 1 H.
Slutresultater: I.K. 8—V.S. 4.
- Række: I.K. 3^{1/2}—»1860« 6^{1/2}, Vb.S. 0—»1860« 10 (u.K.), V.S. 4—D.S. 5 + 1 H.
- Række: Kv.S. 3—K.L.S. 4 + 1 H., I.K. 2—Su.S. 6, Br.S. 2—J.S. 6.

Det samlede Resultat er herefter til Dato:

- Række: K.S. 27^{1/2} (3 Kampe), S.S. 45 + 3 H. (4 Kampe), F.S. 19^{1/2} + 3 H. (4 Kampe), L.H.S. 19^{1/2} (3 Kampe), Br.S. 17 + 1 H. (4 Kampe), I.K. 51^{1/2} + 2 H. (4 Kampe), J.S. 20^{1/2} + 1 H. (4 Kampe), Su.S. 18^{1/2} + 2 H. (4 Kampe).
- Række: K.S. 17^{1/2} + 3 H. (3 Kampe), S.S. 18^{1/2} + 2 H. (3 Kampe), Ba.S. 12 + 3 H. (3 Kampe), H.K. 18^{1/2} (3 Kampe), V.S. 23^{1/2} (4 Kampe), I.K. 33 + 1 H. (4 Kampe), I.S. 22 (4 Kampe), Ø.S. 17 + 3 H. (4 Kampe).
- Række: K.S. 15 (3 Kampe), Vb.S. 17 (3 Kampe), F.S. 9^{1/2} (3 Kampe), L.H.S. 12^{1/2} (3 Kampe), V.S. 20 + 2 H. (4 Kampe), I.K. 22 + 1 H. (4 Kampe), D.S. 16 + 1 H. (4 Kampe), »1860« 26 (4 Kampe).
- Række: K.L.S. 16^{1/2} + 1 H. (4 Kampe), Vb.S. 7^{1/2} (3 Kampe), Ba.S. 9 (3 Kampe), Kv.S. 8^{1/2} + 1 H. (4 Kampe), Br.S. 13^{1/2} (4 Kampe), I.K. 16 (4 Kampe), J.S. 24 (4 Kampe), Su.S. 24 (4 Kampe).

Amtskampen i Holbæk Amt afholdtes paa Hotel »Skarridsø« i Jyderup den 22. November. Der deltog 54 Spillere, saa Tilslutningen var større end nogensinde før. Amtsforsmanden haabede, at endnu flere Klubber i Amtet sluttede sig til Unionen, og at der til Enkeltmandsturneringen i Januar vilde mødes mindst lige saa mange Spillere.

Resultatet af Kampen blev følgende: A-Klassen: Udby 4^{1/2} Points, Kalundborg 2^{1/2} og Jyderup 2. B-Klassen: Nykøbing S. 5^{1/2}, Udby 3, Vig 2^{1/2} og Kalundborg 1. C-Klassen: Jyderup 3^{1/2} og Kalundborg 2^{1/2}.

Skrædermester Christoffersen genvalgte enstemmigt til Kredsformand.

Sorø Amt. Amtskredskampen spilledes den 6. December i Slagelse. I A-Rækken fik Slagelse, Skelskør og Sorø hver 3^{1/2} Points, Korsør 1^{1/2}. B-Rækken

blev vundet af Slagelse med $4\frac{1}{2}$ Points mod Korsørs $1\frac{1}{2}$. I C-Rækken blev Sorø Vinder med $10\frac{1}{2}$ Points, Slagelse fik 8, Flakkebjerg Ungdomshjem 5, Skelskør $4\frac{1}{2}$ og Korsør 2. Amtskredsformanden, Lærer L. Jensen, genvalgte. Omkamp i A-Rækken fandt Sted i Slagelse den 16. December. Slagelse vandt med $3\frac{1}{2}$ Points, Skelskør fik $2\frac{1}{2}$, Sorø havde sendt Afbud.

Viborg Amtskreds spillede Amtskredskamp den 29. November i Skive med følgende Resultater: A-Rækken: Viborg $4\frac{1}{2}$ Points, Skive $1\frac{1}{2}$. B-Rækken: Viborg $3\frac{1}{2}$ Points, Skive 2, Rødding (Salling) $3\frac{1}{2}$. C-Rækken: Viborg $\frac{1}{2}$ Points, Skive 3, Kjellerup $5\frac{1}{2}$, Serup 3.

Paa et Amtskredsbestyrelsesmøde genvalgte Sagfører Brynjolf Pedersen, Viborg, til Kredsformand. Næste Aars Mødested bliver Viborg.

Aalborg. Arbejdernes Skakforening er flyttet til nye Lokaler i Møllegaarden, Møllegade 11, og Spilleaftenerne er herefter Mandag og Torsdag Aften fra Kl. $7\frac{1}{2}$ —11.

Thisted Amt. Amtskredskampen spillede i Thisted den 29. November. Der deltog ialt 60 Spillere. A-Klassen vandtes af Sydthy med $4\frac{1}{2}$ Points. Derefter havde Thisted, Østerild og Fjerritslev henholdsvis 4, 2 og $1\frac{1}{2}$ Points. B-Klassen vandtes ligeledes af Sydthy med $3\frac{1}{2}$ Points. Derefter havde Vesløs 3 og Thisted $2\frac{1}{2}$ Points. C-Klassen vandtes af Thisted med 4 Points. Derefter havde Frøstrup 3 og Fjerritslev 2 Points. — Dommerfuldmægtig M. Funding, Vestervig, genvalgte til Kredsformand med Overpakkemester M. P. Johannesen, Thisted, som Næstformand. Enkeltmandsturnering afholdes i Thisted 4. Søndag i Januar, 3. Søndag i Februar og 2. Søndag i Marts.

Ringkøbing Amtskreds. I Omkampen i C-Rækken den 5. December deltog 7 Hold. Ikast vandt med 5 Points, Vildbjerg fik $3\frac{1}{2}$, Aulum, Sunds, Herning 26, Herning Skakforening og Holstebro hver $2\frac{1}{2}$ Points.

Nye Medlemmer. 3. Hovedkreds: *Haarby Skakklub*, 6 Medlemmer. Formand: Vognmand A. L. Andersen, Haarby. Mødested: Haarby Kro. *Kertemind Skakklub*, 11 Medlemmer. Formand: Frimærkehandler Chr. A. Eriksen, Skolegade 19, Kerteminde. Mødested: Hotel »Kerteminder«. Spilleaften: Fredag. — 5. Hovedkreds: *Vemb Skakklub*, 9 Medlemmer. Formand: Barbermester C. N. Meesgaard, Vemb. Spillested: Bager Nielsen, Vemb. Spilledag: Onsdag Kl. $19\frac{1}{2}$. — 6. Hovedkreds: *Suldrup Skakklub*, 10 Medlemmer. Formand: Snekermester E. Lynnerup, Suldrup pr. Støvring St. Spilleaften: Onsdag. Spillested: Suldrup Hotel. — 7. Hovedkreds: *Jerslev Skakklub*, 8 Medlemmer. Formand: Carl Christensen, Jerslev. Spillested: Jerslev Kro. Spilleaften: Fredag.

Vi byder de nye Klubber velkommen i Unionen.

S K A K B L A D E T, udgivet af Dansk Skak Union, udgaar hver Maaned. Abonnement kan tegnes paa Bladets Ekspedition samt paa Postkontorerne i Danmark, Norge og Sverige à Kr. 5.00 Aar, øvrige Udland Kr. 6.00 pr. Aar. Enkelte Numre faas i Ekspeditionen à Kr. 0,50.

Dansk Skak Union:

Formand: Sparekassekasserer H. Rye, Frederikshavn. Telefon 921.

Sekretær: Sparekassefuldmægtig K. R. Iversen, Enghavevej, Vejle.

Kasserer: Assurandør Einar Jensen, Grønnevej 33, Holte. Telf. (Omegnen) Holte 67.

Redaktion: Sparekassefuldmægtig K. R. Iversen, Vejle.

Partiafdelingen: Alf Christensen, Rakkeby.

Opgaveafdelingen: P. Rasch Nielsen, Amalievej 21, 1. Sal, København V, og

O. G. Lauritzen, Egholmsvej 53, Vanløse.

Skakbladets Ekspedition: Vesterbrogade 21, St. o. G., København V. Telf. Eva 666.

Aflleveret til Postvæsenet d. 4. Februar 1937.

A. Bäckhausens Bogtrykkeri, Horsens.

Løserturneringen. (58 Løsere).	Total Nov.	42																			Total Dec.
		28	29	30	31	32	33	34	35	36	37	38	39	40	41	42	43-45				
A. L. Andersen	270	4	3	3	3	.	3	2	.	3	.	2	2	2	3	2	.	302			
Emil Anderson	17	17			
G. Andersson, <i>Sverige</i>	437	4	3	3	3	.	3	.	.	3	2	.	2	.	2	2	.	464			
A. Bager	433	4	3	3	3	3	3	3	3	3	2	2	2	2	1	2	7	479			
S. Bing	72 (3)	72 (3)			
A. T. Bjerrum	30	4	3	3	3	.	3	.	.	3	2	2	2	.	.	2	.	377			
H. Boas	108 (4)	4	3	3	3	3	3	3	3	3	2	2	2	2	2	2	9	157 (4)			
A. Borgen	205 (6)	4	3	3	3	3	3	3	3	3	2	.	2	2	2	2	9	252 (6)			
Brix Brixen	352	4	3	3	3	.	3	2	.	3	.	2	2	.	3	2	.	382			
R. Christensen	238 (4)	4	3	3	3	3	3	3	3	3	2	2	2	2	2	2	7	286 (4)			
R. Edens	330 (2)	4	3	3	3	3	3	3	3	3	2	2	2	2	2	2	9	379 (2)			
G.A. Ekestubbe, <i>Sverige</i>	341	4	3	3	3	3	.	2	3	.	2	2	2	2	2	2	7	381			
H. Eriksen	28 (4)	4	3	3	3	.	3	3	3	3	2	2	2	2	2	2	9	74 (4)			
Fr. Hanghøj	288	4	3	3	.	.	3	5	3	3	2	2	2	.	1	2	7	328			
Hansen, Aalborg	465 (1)	4	3	3	3	.	3	2	.	3	2	2	2	2	2	2	9	507 (1)			
O. Hansen	82	4	3	3	3	.	3	3	3	3	2	.	.	2	2	2	9	124			
R. Janner	500	0 (1)			
P. Jensen	317 (1)	317 (1)			
Frimann Jensen	22	22			
Johan Jørgensen, <i>Norge</i>	185 (3)	4	3	3	3	.	3	3	3	3	2	2	2	2	3	2	7	230 (3)			
H. Knuppert	76	4	3	2	2	.	2	.	2	2	93			
A. Kramer	363	363			
John Larsen	322 (2)	4	3	3	3	3	3	3	3	3	2	2	2	2	3	2	7	370 (2)			
K. A. K. Larsen	334 (1)	3	3	3	3	2	2	2	2	2	2	.	358 (1)			
V. Lemvig-Müller	450	.	3	3	.	3	459			
A. Lundgren	180	4	3	3	3	3	3	2	.	3	2	.	2	2	2	2	9	223			
Kr. Mikkelsen	38	38			
O. Mygind	62	62			
P. Holberg Møller	321 (3)	4	2	.	2	2	2	2	.	335 (3)			
Aron Nielsen	400	4	3	3	3	.	3	2	.	3	2	2	2	2	2	2	.	429			
Villy Nielsen	516	4	3	3	3	3	3	5	3	3	2	2	2	2	2	2	9	67 (1)			
V. Odgaard	72	72			
Jørgen Olesen	56 (1)	56 (1)			
Harry Olsen	45 (8)	4	3	3	3	3	3	3	3	3	2	2	2	2	2	2	7	92 (8)			
Eig. Pedersen	256	4	3	.	3	3	3	3	.	3	2	.	2	2	2	2	9	297			
Iver Pedersen	109 (4)	109 (4)			
J. P. Pedersen	68 (6)	4	3	.	3	3	3	3	.	3	2	.	2	2	2	2	9	109 (6)			
Johs. Pedersen	439 (4)	439 (4)			
L. M. Pedersen	163	163			
P. Pedersen	251 (4)	4	3	3	2	.	.	.	2	.	2	9	281 (4)				
A. M. Poulsen	50 (5)	50 (5)			
Finn Poulsen	149	2	2	153			
R. Prytz	509 (4)	4	3	.	3	3	3	3	.	3	2	2	2	2	2	2	9	52 (5)			
Chr. Rasmussen	65 (1)	65 (1)			
P. Reinseth	15 (1)	15 (1)			
K. Rosenløv	92 (3)	4	3	3	3	3	3	3	3	3	2	2	2	2	2	2	9	141 (3)			
V. Røpke	328 (7)	4	3	3	3	3	3	3	3	3	2	2	2	2	3	2	19	388 (7)			
J. H. Schneider	9 (2)	9 (2)			
Axel Skovlund	75 (1)	75 (1)			
Jens Svendsen	123 (4)	4	3	3	3	.	3	5	3	3	.	2	2	2	2	2	9	169 (4)			
E. Sørensen	195 (1)	195 (1)			
Svend Thomsen	147 (2)	147 (2)			
I. Lyhne Thøgersen	43 (1)	4	3	3	3	.	3	3	3	3	2	2	2	2	3	.	9	88 (1)			
A. Tipsmark	28 (2)	28 (2)			
P. Toft	0 (1)	0 (1)			
Otto Weisflog	12 (1)	12 (1)			
Johs. Wichmann	383	2	9	396			
G. Øfsthus, <i>Norge</i>	314 (3)	4	3	3	3	3	3	3	3	3	2	2	2	2	2	2	9	363 (3)			

Ny Liste over dansk og udenlandsk Skaklitteratur samt Skakmateriale er udkommet og sendes gratis paa Forlangende.

Skakbrikker.

Danske Skakforeningers (Unions) Model. Prima Udførelse.

Ægte Buksbom. Springerne med Glasøjne og Manke Røde & hvide Brikker. Pakket i Træ-Æske, der er delt i 2 Rum, med Skydelaag.....	Kr. 8,95
Ægte Buksbom. Springerne med Glasøjne og Manke. Røde & hvide Brikker. Pakket i fin poleret Træ-Æske, delt i 2 Rum, og med Klaplaag.....	„ 10,15
Ægte Ahorn. Pakket i Træsæske med Skydelaag. Røde og hvide Brikker...	„ 6,15
Ægte Ahorn. Pakket i Træsæske med Skydelaag. Sorte og hvide Brikker...	„ 6,55
Skakbrædter af Pap & Kunstlæder, forsynet med Tal og Bogstaver, 42×42.	„ 1,95
Skakbrædter af Pap & Kunstlæder, med Tal og Bogstaver, 1. Klases Arbejde, sammenfoldeligt, 42×42.....	„ 1,95
Skakbrædter af Voksdug, forsynet med Tal og Bogstaver, 40×40.....	„ 1,95
do. do. 48×48.....	„ 2,45
Skaktrykkeri komplet. Fineste Udførelse.....	„ 9,50

Skakkorrespondancekort

med Rubrik: Betænkningstid. 200 Stk. leveres for Kr. 2,50 portofrit mod Forudbetaling, ellers 25 Øre ekstra.

Parti-noteringslister

1 Øre pr. Stk.

Skaknoteringsbøger

let indbundet, med Rundetabeller, Diagrammer og Turneringslister, 64 Sider, 50 Øre pr. Stk., 12 Stk. Kr. 4,50

Rapportlister

til Korrespondancepartier, 1 Øre pr. Stk.

Lommeskakkspillet „Leporello“.

Atter paa Lager og faas i forskellige Udførelser.

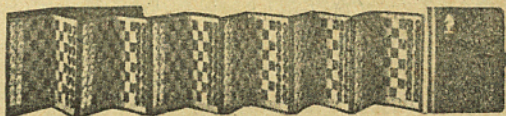

En betydelig Forbedring af det almindelige Lommeskakspil.

Ganske særlig egnet for Korrespondancespillere, da det store Tidsspil ved Opstillingen af Brikkerne eller Efterspillet af afbrudte Korrespondancepartier falder bort. Uundværlig for Problem- og Slutspilforfattere. — Et uerstatteligt Hjælpemiddel for enhver Skakspiller ved Studium af Spilaabninger, Slutspil og Analyser. — Praktisk, bekvem for Tilskuere ved Turneringer. — Forkorter paa en behagelig Maade Tiden i Sporvogn, Jernbane, Biler o.s.v.

Fineste Udførelse i ægte Læder.

„Leporello“ indeholdende 6 Spil	Kr. 22,00
„Leporello“ „ 3 „ „	13,50
„Leporello“ „ 1 „ „	5,85
Læderimitation.	
„Leporello“ indeholdende 1 Spil	Kr. 3,65

En sammenfoldelig Lommebog i ægte Læder, Figurer af Celluloid med Guldfryk og en Lomme for Notitser.

Husk! Alle tidligere annoncerede Bøger (undt. enkelte antikvariske) havs paa Lager.

Al Skaklitteratur føres eller skaffes.

Gavekort udstedes. — Forespørgsler besvares omgaaende.

Foreninger Rabat.

Portofrit naar Beløbet forudbetales (kan vedlægges i Frimærker ved Bestillingen).

DANSK SKAKFORLAG

Telefon V. 9150 y.

Vodrofsvej 3 A. København V.

Postgiro 28734.