

# SKAKBLADET

Medlemsblad for Dansk Skak Union



MARTS 1936

32. AARGANG

NR. 3

Indeholder:

Dansk Skak Anno 1935

\*

Mindeord

\*

Dr. O. H. Krause  
in memoriam

\*

Partier

\*

Opgaver

\*

Dansk Skak Unions  
Korrespondanceturnering

\*

Meddelelser

I Løssalg 50 Øre pr. Stk.

**NYHED!**

# EXPANKO SKAKBRÆT

Det rigtige Skakbræt for Skakspilleren

Indlagte Felter  
42 x 42 cm.

Uopslideligt  
Pris **Kr. 7,50**

*Fineste Buxbom Brikker i Æske Kr. 5,50*

Foreninger Rabat.

Toldbodgade 15 **BENTZIEN & LARSEN** København K.

## E. PARSHØJ

GULDSMED & SØLVSMED  
ØSTERBROGADEN 10, KØBENHAVN Ø.  
TELEF. CENTR. 2598

### PRÆMIER JUBILÆUMSGAVER

Utført efter kunstneriske Tegninger

Afgang fra Kunsteksamen 1939  
som Billedhugger

Haandværker's Sølvmedalje for  
Cicelering 1900 - E. PARSHØJ

Haandværker's Sølvmedalje for  
Gravering 1910 Fru B. PARSHØJ

Kunstartindustriel Prisopgave Sølv-  
medalje 1904 - E. PARSHØJ

## PRÆMIER

STORT  
UDVALG

L. ERLANDSEN  
Sølv- & Guldsmed  
Frederikshavn

## Norsk Sjakkblad

(organ for Norsk Sjakkforbund)

10 hefter à 8 sider  
pr. år.

Abonnementspris  
2 kr. årlig.

Adr.:

„Høili“, Tyholtvejen,  
Trondhjem, (Norge).

## Wiener Schachzeitung

Das führende Weltschachorgan.  
Redigiert von Prof. A. Becker  
unter Mitwirkung der namhaftesten  
Schachmeister.

Preis jährlich Mark 10.

Probenummer durch den Verlag der  
Wiener Schachzeitung, Wien, IV.,  
Schaeffergasse 13 a.

## GAMLE SKAKBLADE

Af ukomplette Aargange af „Skakbladet“  
sælges: 50 forskellige Numre for Kr. 2,50  
Ligeledes haves et mindre Antal komplette  
Aargange: 25. Aargang,..... 1929  
Disse sælges for Kr. 2,00 pr. Aargang.  
Alt plus Porto. Sendes mod Efterkrav.

Skakbladets Ekspediton,  
Vesterbrogade 21, St. o. G.  
Telefon Eva 666, København V.

## Skakuret „Fix“ med prima Værker

er bedst, smukkest og dansk. Pris **23 Kr.** Prima Kvalitetsarbejde.

Sendes 14 Dage paa Prøve uden Forbindende.

Det er »Fix«, man bru'r.  
for det er »Fix«, der du'r.

Husk at et Skakur er en kærkommen Præmie.

Tyske Ure 32 Kr.

Sammenlukkkelige Skakbrætter 38x38cm Kr. 1.15

Ahornbrikker (Klubmodel) Kr. 5,35.

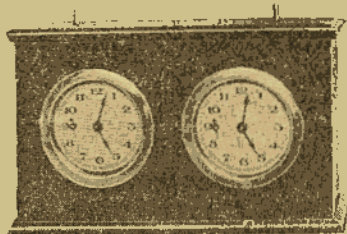

TH. SANDORFF, København F.  
Wilkensvej 25, Goth. 5037 y. Sikrest efter Kl. 17.  
Telef. Aarhus 8535 oplyser.

# SKAKBLADET

Medlemsblad for Dansk Skak Union

REDAKTION:

Ansvarshavende Redaktør: Sparekassefuldmægtig K. R. Iversen.

Redaktør af Partiafdelingen: Ernst C. Sørensen

Redaktører af Opgaveafdelingen: P. Rasch Nielsen og O. G. Lauritzen

32. Aargang

Marts 1936

Nr. 3

## Dansk Skak Anno 1935.

Hvorledes skal Spillestyrken herhjemme hæves, samt et skakteoretisk Bidrag af Julius Nielsen.

(Fortsat).

### Dr. Tarrasch har Ret!

Det »ortodokse Forsvar« i Dronningegambit kan ikke spilles.

Allerede for mange Aar siden fremsatte Dr. Tarrasch den Paastand, at det »ortodokse Forsvar« var slet. Mange Angreb blev rettet imod ham i den Anledning, og det ortodokse Forsvar har da ogsaa i den mellemliggende Tid været spillet med uformindsket Iver og vel nok, det maa man indrømme, med relativt godt Resultat. I Dag som for 25 Aar siden er det vel det mest benyttede Forsvar mod den frygtede Gambit.

Ganske morsomt er det derfor for dem, der i deres stille Sind har givet Dr. Tarrasch Ret, at se, hvorledes nyere Undersøgelser har givet det ortodokse Forsvar et Skud under Vandlinien, saa Skuden rimeligvis ikke kan holde sig flydende ret længe.

Det ortodokse Forsvars Normalvariant, hvis Ophavsmand er Capablanca, opstaar efter Trækkene: 1. d2—d4, d7—d5 2. c2—c4, e7—e6 3. Sb1—c3, Sg8—f6 4. Lc1—g5, Lf8—e7 5. e2—e3, 0—0 6. Sg1—f3, Sb8—d7 7. Tal—c1, c7—c6 8. Lf1—d3, d5×c4 9. Ld3×c4, Sf6—d5 10. Lg5×e7, Dd8×e7 11. 0—0, Sd5×c3 12. Tc1×c3, e6—e5 13. Sf3×e5, Sd7×e5 14. d4×e5, De7×e5.

I »Tidskrift för Schack«s Augustnummer skriver den kendte Göteborg-mester, Allan Nilsson, om ovenstaaende Variant følgende:

»Følgende Variant kan vel anses for at være et typisk Produkt af Eksverdensmesteren Capablanca's overordentlig klare og sunde Syn paa Spilaabningsspørgsmaal i Almindelighed. Som de fleste andre Mestre har ogsaa Capablanca fuldt ud indset, at Sorts Stilling er i højeste Grad indsnævret og sikkert i det lange Løb ude af Stand til at yde et Forsvar, medmindre det kommer til lettende Figurarbytninger og Linieaabninger. I Modsætning til Flertallet af hans Kolleger løste han Stillingsproblemet paa den for ham karakteristiske Maade: Figurarbytning og Linieaabninger uden at tage sin Tilflugt til Eventyrligheder i Form af Bondefremmarsch paa nogen af Fløjene. Altsaa hans kendte og beundrede Syn paa alle Positioner: Læren om stærke og svage Punkter. — Det er ogsaa min faste

Overbevisning, at Capablancas Metode er rigtig. Men jeg tror, at Varianten fra Sorts Side maa forstærkes et eller andet Sted. Dermed vil jeg imidlertid ikke beskæftige mig denne Gang. I Stedet for vil jeg søge at belyse Spillemaaden, som den nu foreligger.

I det følgende er det hovedsagelig Allan Nilssons Varianter, jeg gengiver, dog hist og her med Ændringer.

Det bør lige anføres, at i Stedet for 13. Sf3×e5 anbefaler Bogoljubow 13. Dc2, og han understøttes heri af Dr. Aljechin, som derefter sætter et stort Spørgsmaalstegn ved det sorte Forsvarssystem. Dr. Tarrasch anbefaler 13. e3—e4, og Bondeofret ser meget lovende ud for Hvid. Det bedste er dog vistnok Rubinsteins Idé, og det er dette følgende Analyse vil bevise.

15. f2—f4!, De5—e4. Bogoljubow garanterer for dette Træks Fortræffelighed, idet han fremhæver, at det hvide Fremstød strander derpaa, at det lykkes Sort for længere Tid at hindre e3—e4. At 15. —, De5—e7 ikke er godt, viste Dr. Euwe i sit Parti mod Sir Thomas ved sidste Hastingsturnering. Der fulgte 16. f5!, b5 17. Lb3, b4 18. f6!, g×f6 19. T×c6, D×e3† 20. Kh1, Lb7 21. Tc×f6, De4 22. Dd2, Kh8 23. L×f7, Ta—c8 24. Tf6—f2, Tc—d8 25. Dg5, Td6 26. Ld5!, Opgivet. — 15. —, De5—f6 ser heller ikke godt ud.

Vi vender tilbage til Hovedvarianten 15. —, De5—e4. I denne Stilling betragter Bogoljubow ikke andre Træk end 16. De2 og 16. De1. Hvorledes Sort da udlignes ses i »d2—d4«.

Allan Nilsson fortsætter: »Min Opfattelse af Stillingen og Hvids bedste Fortsættelse er følgende: Hvid er mindst 2 Tempi forud i Udviklingen, han besidder den til Gennemførelse af et Kongeangreb vigtigste Løber, og han har den for samme Angreb ønskværdige Bondemajoritet. Kort sagt, han har en ideel Stilling for et Angrebsspil paa en Undtagelse nær, nemlig det maaske vel meget begrænsede Officersmateriale. Kan e3—e4 gennemføres, saa turde Partiet ogsaa være strategisk vundet«.

16. Lc4—b3! Et helt nyt Træk paa dette Sted, husker jeg ret, saa anvendte Enevoldsen det ogsaa i Folkestone 1933 dog uden den Idé, der her er grundlæggende. At Trækket er godt er givet. Det truer Lc2. dernæst e4. Sorts Taarn kan ikke komme til d8, og Te8 hverken forhindrer eller borttager Kraften i den planmæssige Fremgang. Logisk set kommer vel kun 3 Træk i Betragtning for Sort: I 16. —, Lf5 II 16. —, Le6 III 16. —, Dg6.

I.	16.	Lc8—f5
	17.	Dd1—h5
A.	17.	Lf5—g6
	18.	Dh5—g5 h7—h6
	19.	Dg5—g2

Foruden 20. Lc2, De8 21. f5, Lh7 22. f6 truer ogsaa 20. f5, Lh7 21. Tc4, Dd3 22. Td4, D~ 23. Tg4 med Tilintetgørelse. Forsøger Sort med 19. Lf5 saa 20. Lc2! Dd5! (ikke De6 paa Grund af 21. e4, L×e4 22. Te1), 21. Tf—d1, Db5 22. e4 og Hvid har opnaaet sin Idealstilling. Dette er efter A. N., men jeg personlig tror, at 18. Dh5—h3! er det stærkeste, for efter 18. —, h6, dette er tvungen (Lf5, g4!), ser den sorte Stilling meget ilde ud.

B.	17.	g7—g6
	18.	Dh5—g5 Ta8—d8
	19.	g2—g4 Lf5—e6
	20.	Lb3—c2 De4—d5

21. f4—f5 f7—f6  
22. Dg5—h6

Og Hvid vinder let.

- II.** 16. Lc8—e6  
17. Lb3—c2  
A. 17. De4—d5  
18. f4—f5! Dd5×d1

Hvis 18. —, Lc8 saa 19. D×D, c×D 20. Td1 med Bondegevinst. — Hvis 18. —, Ld7 tabes en Officer.

19. Tfl×d1 Le6—c8

19. —, Le6×a2? koster en Officer.

Hvid vinder let, da Sorts Dronningefløj er totalt lammet.

- B. 17. De4—b4  
18. f4—f5 Le6×a2

Hvis 18. —, Ld5 saa f5—f6! — Hvis 18. —, D×b2 saa ser jeg ikke rettere end at 19. Del afgør, for efter 19. Del, L~ 20. f6, g6 vinder 21. Dh4, eller 20. —, Tfe8 21. Dh4, h6 22. Dg4, g5 23. Df5!, Le4 24. Dh3!, D×c3 25. L×e4 eller 24. —, Kh7 25. Dh5, Lg6 26. L×L† og vinder, eller 24. —, Kh7 25. Dh5, D×a2 26. Tb3! og vinder, en skøn Variant.

19. f5—f6 g7—g6  
20. Tfl—f4 Db4×b2  
21. Dd1—e1 h7—h5  
22. Del—g3

Og Hvid vinder paa kendt Facon.

- III.** 16. De4—g6  
17. e3—e4! Dg6×e4!

At afslaa Bondeofret kommer ikke i Betragtning, f. Eks. 17. —, Lg4 18. Del, Tad8 19. Tg3, Dh5 20. Dc3!, g6 21. f5.

18. f4—f5!!

Her er Lc2 ikke tilstrækkeligt, der følger 18. —, Dd5 19. f5, D×d1 20. T×d1, g6. Teksttrækket er foreslaaet af A. N. i hans Analyse, og det er mærkeligt nok samtidig spillet af Dr. Dyckhoff i et Korrespondanceparti mod Schenk.

18. c6—c5

Sort har paa Grund af sin indespærrede Løber et meget vanskeligt Spil. Om Sort har noget bedre end Teksttrækket er svært at afgøre, omend det næppe er troligt. Træk som h7—h6 og g7—g6 svækker kun Kongefløjen. Paa 18. —, Te8 følger 19. Dh5 med stor Styrke. Paa 18. —, b6 eller b5 se Partiet Dyckhoff-Schenk. Det i og for sig plausibelt udseende 18. —, De5 medfører straks en Katastrofe. Der følger 19. f6, g×f 20. Tel, Dc7 (Da5 hjælper heller ikke, f. Eks. 21. Dd2!, Dh5 22. Tg3†, Kh8 23. Df4, f5 [Lf5, Tfl] 24. De5†, f6 25. D×f6†, T×f6 26. Tg8†) 21. Tg3†, Kh8 22. Dh5, Le6 23. Dh6! eller 19. —, g6 20. Dcl, Dh5 21. Ld1, Dh4 22. Tc4.

19. f5—f6!! De4—d4†  
Hvis 19. —, Lg4 20. Dcl og 19. —, Le6 20. Dh5, L×b3 21. Tg3 og vinder.  
20. Dd1×d4 c5×d4  
21. f6×g7 Kg8×g7  
22. Tc3—c7

Og Hvid vinder let.

Hvid: Dr. Dyckhoff, Tyskland. Sort: J. Schenk, Holland. Spillet i den 1. europæiske Korrespondanceolympiade.

De første 14 Træk som i Indledningen til Analysen.

- |     |         |         |
|-----|---------|---------|
| 15. | f2—f4!  | De5—e4  |
| 16. | Lc4—b3  | De4—g6  |
| 17. | e3—e4!  | Dg6×c4! |
| 18. | f4—f5!! | b7—b5   |
| 19. | f5—f6!  |         |

Tillader Lc8 at komme til g6, hvor den tilsyneladende dækker fortræffeligt; dog Aabningen af f-Linien er vigtigere.

- |     |  |        |
|-----|--|--------|
| 19. |  | Lc8—g4 |
|-----|--|--------|

Hvis 19. —, g×f6 saa 20. Dh5, og paa 19. —, Le6 20. f×g7 eller Tg3.

- |     |          |         |
|-----|----------|---------|
| 20. | Dd1—d6!  | Lg4—h5! |
| 21. | Dd6—g3!! |         |

Det havde her været meget fristende at lade sig nøje med 21. f×g7, Tf—d8! 22. D×c6 eller ogsaa 22. Dh6, Lg6 23. T×c6! (D×c6, L×f7!), og Hvids Fordel er ogsaa ved denne Fortsættelse tydelig! men det havde været til Skade for Kongeangrebet.

- |     |  |        |
|-----|--|--------|
| 21. |  | Lh5—g6 |
|-----|--|--------|

g6 er nu (med det senere Kg8×g7) dækket 4 Gange og kun angrebet 1 Gang. Man vil ikke tro, at det i 6 Træk bliver erobret, og at Bomben ikke rammer g7, men g6. Slet var naturligvis 21. —, Dg6 imod 22. Dh4, Dh6 23. f×g7, K×g7 24. Th3.

- |     |        |       |
|-----|--------|-------|
| 22. | h2—h4  | h7—h5 |
| 23. | Tf1—f4 |       |

Der truede Dg4.

- |     |        |         |
|-----|--------|---------|
| 23. |        | De4—b1† |
| 24. | Kg1—h2 |         |

Sort kan et Øjeblik aande op; men megen Glæde kan hans Stilling ikke give ham. Hvis f. Eks. 24. —, Ta—d8 eller Tf—d8 saa 25. L—c2, D×a2 26. b3 med Ødelæggelse. Ligesaar gaar det ved 24. —, Tf—e8 25. Lc2, D×a2 26. L×g6, f×g6 27. f7† eller ved 24. —, Kh7 25. f×g7, K×g7 26. T×f7†!, hvor Sort har et Tempo mindre end ved Partifortsættelsen (Ta—e8). Der bliver for Sort ikke andet end Ta—e8 med Haab om en Mattrusel paa h1 eller Remis paa 25. Lc2, Del 26. Dg5, De5 eller Remis ved evig Skak efter 25. Tc2?, Te1 26. D×g6, Th1† 27. Kg3, Del† o. s. v.

- |     |          |        |
|-----|----------|--------|
| 24. |          | Ta—e8  |
| 25. | f6×g7    | Kg8×g7 |
| 26. | Tf4×f7†! | Tf8×f7 |
| 27. | Lb3—c2   | Db1×b2 |

Lige saa utilstrækkelig var 27. Del 28. D×g6†, Kf8 29. Dh6†, Ke7 30. Te3† eller 27. —, Df1 28. L×g6 (Dg6 gaar mærkværdig nok ikke) 28. —, Kh8 (Del 19. L×h5†!!) 29. Tc5!, Tg7 30. T×h5†, Kg8 31. Db3† o. s. v. Men Sort tror aabenbart ikke, at Taarnofret straks afgør, for ellers havde han her med 27. —, D×c2 ofret Dronningen, hvad der endnu havde ydet nogen Modstand; men Partiet var ikke til at holde.

- |     |          |        |
|-----|----------|--------|
| 28. | Dg3×g6†  | Kg7—f8 |
| 29. | Lc2—b3!! | Db2—f2 |

Sort udnytter sine Muligheder godt, nu truer han med evig Skak. Efter 29. —, Te7 følger 30. Dh6†, Ke8 31. D×c6†, Kf8 32. Dh6†, Ke8 33. Tc8† med Mat i næste Træk.

30.	Dg6—d6†!	Te8—e7
31.	Dd6—h6†	Kf8—e8
32.	Dh6×c6†	Te7—d7
33.	Lb3×f7†	Df2×f7
34.	Tc3—e3†	Ke8—d8
35.	Dc6—a8†	Kd8—c7
36.	Da8×a7†	Opgivet

Da enten Afbytning med tabt Bondeslutspil eller Dronningetab efter 36.—, Kc8 37. Te8†, D×e8 38. Da8† er uundgaaeligt.

Dette Parti er »højere Skak«.

Noterne udarbejdet efter Dr. Dyckhoff's i Fernschach. — Idet jeg hermed slutter, haaber jeg, at der er leveret Bevis for, at den sikreste Variant i det ortodokse Forsvar er for ikke at sige for meget overordentlig usikker.

## Mindeord.

Torsdag den 12. December døde Skræddermester Th. Chr. Jensen, Storvorde, efter længere Tids Sygdom, der langsomt tog hans Kræfter. Han ligger begravet paa Arden Kirkegaard ved Siden af sin Hustru, som han mistede for godt tre Aar siden. Tabet af Hustruen tog haardt paa ham og har utvivlsomt været medvirkende til, at hans Sygdom fik saa stærkt Tag i ham. Skræddermester Th. Chr. Jensen var en solid og pligtopfyldende Samfundsborger, en hensynsfuld og kærlig Ægtefælle og Fader. — Men det, der berettiger ham til et Mindeord i dette Blad, er hans aldrig svigtende Interesse for Skakspillet og dets Fremme. Ved hans Død har Skakspillet i Jylland mistet en af sine allerstærkeste og mest trofaste Udøvere. Han var i mange Aar en sikker Deltager i »Dansk Skak Union«s Bededagsturneringer, hvor han var placeret i Mesterklassen. — Om han end aldrig naaede at komme helt i Spidsen, saa var han dog i sine Velmagtsdage, da han skabte sig Kælenavnet »Den tapre Skrædder fra Arden«, en yderst alvorlig Modstander for selv vore stærkeste hjemlige Kræfter indenfor Dansk Skak Union. — Hans Spil var præget af samme Grundighed, samme Soliditet, der prægede hele han Færd og al hans Gerning.

Som Korrespondancespiller var Th. Chr. Jensen kendt af mange Skakspillere over hele Norden. — Baade som Menneske og som Skakspiller vil han blive mindet længe af de mange, der lærte ham at kende, og som værdsatte ham højt.

Valsgaard Hovedskole, pr. Hobro i Januar 1936.

J. P. Petersen.

## Dr. O. H. Krause in memoriam.

I Tilslutning til Overretssagfører Giersings kønne Mindeord om Dr. Krause føler jeg Trang til at komplettere det nekrologiske Billede med endnu et Par Streger.

Dr. Krause tog gennem mange Aar Timer i Klaverspil hos mig, og selvom Receptivitet ikke taltes blandt hans mange fremragende Evner, hørte han i Kraft af sin dybe Musikalitet og hele Aandsstyrke til de interessanteste af mine Elever. Det heroisk-episke laa ham nærmest, hvorimod det vege og drømmende ikke fandtes paa hans Palet; Sværmer var Dr. Krause mindst af alt. Medens det derfor kunde være en Nydelse at høre ham fortolke Beethoven eller Bach, specielt i Sats, hvor det masculine var fremherskende, blev hans Chopin-Spil let for skematisk og skolatisk. En ganske sjælden Evne havde han til at karakterisere Kom-

ponisternes Ytringsmaade. Ofte studsede jeg, naar han i altid rammende Billeder fremhævede deres Ejendommeligheder og saa at sige æstetisk katalogiserede dem, hvorved hans store analytiske Evner kom ham tilgode.

Dr. Krause gjorde sit Liv indholdsrigt. Endskønt hans Indsats som Skak-Teoretiker var af europæisk Betydning og saaledes krævede overordentlig Studium, svigtede han ikke sine andre Interesser, og foruden Musikken havde han endnu et Yndlingsdomæne: Filosofien. Det hændte ofte, at Lektionerne blev betydeligt forlængede, naar vi efter Gennemgang af det musikalske Pensum henfaldt til abstrakte Diskussioner. Her som i alt, hvormed han beskæftigede sig, aflagde hans Udsagn Vidnesbyrd om stringent Tænkeevne, medens selve hans Sympati røbede en vis stædig Konservatisme. Vor aarelange Korrespondance med mange Emner — specielt Determinisme — vilde fylde flere Bind og dokumenterer tilfulde hans eminente Aandsrigdom saavel som omtalte konventionelle Begrænsning.

Men for at fuldstændiggøre Billedet af ham, bør ikke blot hans høje intellektuelle Rang fremhæves. Ogsaa hans Hjerter var stort og rigt selvsk Smaalighed var ham fremmed, En Mand af fornem Aandsadel er gaaet bort.

Viggo Brodersen.

## Parti Nr. 1484. Hollandsk Parti. (45).

Spillet i Matchen om Verdensmesterskabet. 26. Parti.

Dr. M. Euwe. Dr. A. Aljechin.

Hvid. Sort.

1. d2—d4 e7—e6

2. c2—c4

Trods sine 3 Nederlag med Sort i Fransk Parti (se Aabnings-Statistikken i Jan. S. 3) synes Hollænderen dog at tro paa dette Forsvars Korrekthed, siden han ikke spiller 2. e4.

2. f7—f5

3. g2—g3 Lf8—b4†

4. Lc1—d2 Lb4—e7

Et overraskende Tempotab. Ideen har Aljechin faaet fra sit Fædreland, hvor der stadig arbejdes ihærdigt med Udforskningen af nye Aabningsvarianter. Den begrundes med Ld2's ugunstige Plads og Kontrol over Punktet g5. Se iøvrigt Noten til Sorts 7. Træk.

5. Lf1—g2 Sg8—f6

6. Sb1—c3 0—0

7. Sg1—f3 Sf6—e4

Nu viser det sig, at Løberen ikke staar saa godt paa d2, idet Sf3 mangler dette Felt efter Sc3×e4, f5×e4. 7. Sh3 kunde derfor komme i Betragtning.

8. 0—0 b7—b6

I det 24. Parti skete her Lf6 for at angribe den svage d Bonde. (En 3. Be-

grundelse for det sindrige Tempotab i 4. Træk). Da e3 vilde svække f3 for meget, indlod Dr. Euwe sig paa følgende Kombination: 8. —, Sf6 9. S×e4, fe 10. Se1, L×d4 11. L×e4, L×b2 12. L×h7†, K×h7 13. Dc2†, Kg8 14. D×b2. Partiet endte med Remis efter total Officersafbytning.

9. Dd1—c2 Lc8—b7

10. Sf3—e5 Se4×c3!

Saavel 10. —, d6 som 10. —, d5 og 10. —, Sd6 er til Fordel for Hvid. Tekstrækket tilbyder Kvaliteten for 2 Bønder (11. L×b7, S×e2† 12. Kg2, S×d4 13. Dd3, Sbc6 14. L×a8, D×a8).

11. Ld2×c3 Lb7×g2

12. Kg1×g2 Dd8—c8

13. d4—d5 d7—d6

14. Se5—d3 e6—e5

15. Kg2—h1 c7—c6

16. Dc2—b3 Kg8—h8

17. f2—f4 e5—e4

18. Sd3—b4!

Provokerer c5, da 19. cd, S×c6 20. Sd5 truer.

18. c6—c5

19. Sb4—c2 Sb8—d7

20. Sc2—e3

Nu trykker denne flittige Springer



meget generende paa f5, og da Taarn-dublering paa g Linien i Forbindelse med g3—g4 truer, forsøger Dr. Aljechin nu at friste sin Modstander til Offeroffer.

20. Le7—f6

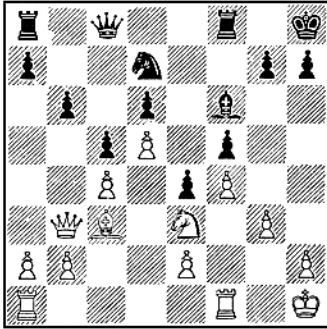

21. Se3×f5!

Dr. Euwe modtager Indbydelsen, da Partiet ellers simplificeres for meget ved Afbytning. Officeren indbringer 3 Bønder og skaffer 2 farlige Fribønder.

21.		Lf6×c3
22.	Sf5×d6	Dc8—b8
23.	Sd6×e4	Lc3×f6
24.	Se4—d2	g7—g5
25.	e2—e4	g5×f4
26.	g3×f4	Lf6—d4
27.	e4—e5	Db8—e8
28.	e5—e6	

Ser afgørende ud, da Ld4 efter 28. —, Sf6 bliver byttet af ved 29. Sf3, men Dr. Aljechin har et taktisk Svar. Partiet bliver nu meget spændende, idet Angreb og Modangreb veksler.

28.		Tf8—g8!
29.	Sd2—f3	De8—g6
30.	Tf1—g1!	

En smuk Parade. Hvid spiller nu med Taarn mindre.

30.		Ld4×g1
31.	Ta1×g1	Dg6—f6
32.	Sf3—g5	Tg8—g7
33.	e6×d7	Tg7×d7
34.	Db3—e3!	Td7—e7
35.	Sg5—e6	Ta8—f8
36.	De3—e5	Df6×e5
37.	f4×e5	Tf8—f5

Et sidste Forsøg paa at opnaa Remis var iflg. »Deutsche Schachblätter« 37. T×e6 38. de, Tf5!! Stillingen er et nøjere Studium værd: 39. Te1, Kg8 40. Kg2, Kf8 41. Kg3, Ke7 42. Te2, K×e6 eller 39. Td1, T×e5 40. Td6, Kg7 41. Td7†, Kf6 42. T×h7, K×e6 43. T×a7, Te1† 44. Kg2, Te2† 45. Kg3, T×b2 med Remis.

38.	Tg1—e1	h7—h6
39.	Se6—d8	Tf5—f2

Efter T×e5 følger 40. T×e5, T×e5 41. Sf7† og vinder.

40.	e5—e6	Tf2—d2
41.	Sd8—c6	Te7—e8
42.	e6—e7	b6—b5
43.	Sc6—d8	Kh8—g7
44.	Sd8—b7	Kg7—f6
45.	Te1—e6†	Kf6—g5
46.	Sb7—d6	Te8×e7
47.	Sd6—e4†!	opgivet.

Et af Matchens Stortartier.

## Parti Nr. 1485. Dronninggambit. (32).

Spillet i Hastingsturneringen 27. December 1935.

<i>S. Flohr.</i>	<i>R. Fine.</i>	9. Ta1—d1	d5×c4?
------------------	-----------------	-----------	--------

Hvid.	Sort.	Daarligt. I hvert Fald maa 9. h6 indskydes for at forhindre Sg5 senere. Capablanca's Forslag a7—a6 efterfulgt af b5 besvares ganske godt med c5.	
1. d2—d4	e7—e6	10. Lf1×c4	Sf6—d5
2. c2—c4	Sg8—f6	11. Lg5×e7	Dd8×e7
3. Sb1—c3	d7—d5	12. 0—0	Sd5×c3
4. Lc1—g5	Sb8—d7	13. Dc2×c3	c6—c5?
5. e2—e3	Lf8—e7		
6. Sg1—f3	0—0		
7. Dd1—c2	c7—c6		

I Almindelighed spilles her c7—c5, om det er bedre er tvivlsomt.

8. a2—a3	Tf8—e8
----------	--------

Hvorfor ikke b7—b6? Dog faar Hvid efter e3—e4 godt Spil.

14. d4—d5!	e6×d5
------------	-------

15. Td1×d5 b7—b6  
Hvis Sf6 saa 16. Te5, Taarnafbytning  
og Sg5 med Fordel.

16. Tf1—d1 Te8—f8

f7 maa dækkes.

17. b2—b4!!

Et Træk, der viser Flohrs Genialitet.  
Ideen er i det senere Angreb at tvinge  
Sorts Dame til c7, hvor den er udækket.

17. c5×b4

18. a3×b4 Sd7—f6

19. Td5—e5 De7—c7

20. Sf3—g5 Lc8—b7

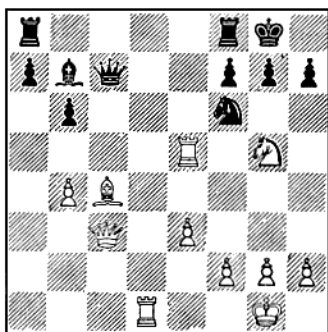

21. Sg5—e6! Dc7—c6

22. f2—f3 Lb7—a6!

Springeren kan naturligvis ikke slaas.  
Teksttrækket parerer Truslen Tg5, f.Eks.  
23. Tg5, f×e. Hvis 23. b5 saa 23. —,  
L×b5 24. T×L, f×S eller 23. S×T, L×  
L 24. Sd7, S×S 25. T×S, D×T 26. D×  
c4 og Sort staar godt.

23. Td1—d4 Tf8—c8

Det forholdsvis bedste. Hvid kombi-  
nerer sig med næste Træk ihjel i Tidnød.

24. Se6—d8?

Det vindende Træk er 24. b4—b5!!,  
hvorved Feltet b4 rømmes, saa Sorts  
Konge ikke faar Flugtfeltet f8 i den ene  
af følgende Varianter: 24. —, L×b5  
25. S×g7!

I. 25. —, K×S 26. Tg4†.  
a. Kf8 27. Db4† og vinder.  
b. Kh8 27. T×L og vinder.  
c. Kh6 27. Tg5 og vinder.  
d. S×T 27. Tg5†, Kf8 28. Dg7† og  
vinder.

II. 25. —, L×L 26. Sf5.

a. 26. —, Tc7 27. Tg4†, Kh8 28. T×L,  
D×T 29. Te8† og Mat i 2 Træk.

b. 26. —, Da4 27. Te8†II, T×T 28.  
Tg4†, Kf8 29. D×S, Dd1† 30. Kf2,  
Df1† 31. Dg3, De1† 32. Kh3 og Sort  
har ikke flere Skakker og bliver Mat.

(24. Tg5 er ogsaa afgørende, f. Eks. I.

24. —, fe 25. Tdg4, L×c4 26. T×g7†,  
Kh8 27. Tg8†, Tg8 28. D×f6† og Mat  
i næste Træk. II. 24. —, D×c6 25. Td8†,  
T×d8 26. L×e6 og vinder. III. 24. —,  
L×c4 25. T×g7†, Kh8 26. T×h7†! K×  
h7 27. Th4†, Kg6 28. Th6†I, K×h6 29.  
Df6† og Mat i næste Træk. IV. 24. —,  
g6 25. Td8†, Td8 26. D×f6 og vinder.  
V. 24. —, Se8 25. T×g7†, S×g7 26. Tg4  
og vinder. VI. 24. —, fe 25. Tdg4, Kh8!  
26. T×g7, e5 27. D×e5, Te8! 28. T×h7†,  
K×h7 29. Df5, Kh8 30. Tg6 og vinder.  
Den sidste Variant er den vanskelig-  
ste. Red.)

Paa Teksttrækket er der ikke mere.

24. Dc6—c7

25. Td4—g4 Dc7×d8

26. Te5—g5 Dd8—d1†

27. Kg1—f2 Sf6×g4†

28. Tg5×g4 g7—g6

29. Lc4×f7 Kg8×f7

30. Tg4—f4† Kf7—g8

31. Dc3—f6 Dd1—d7

Opgivet.

Flohr har anlagt Partiet storslaet.  
Skade at han ikke gennemførte det.  
Som det senere viste sig var Partiet af-  
gørende for 1. Præmien.

(Noter af Jens Enevoldsen).

## Parti Nr. 1486. Dronninggambit. (61).

Spillet i Turneringen i Hastings 1. Januar 1936.

Jens Enevoldsen. Frank Parr,  
England.

Hvid. Sort.

1. d2—d4 Sg8—f6

2. c2—c4 e7—e6

3. Sg1—f3 c7—c5

Af tvivlsom Værd. Sort spekulerer i  
Blumenfeldt-Gambit efter 4. d5, b5 5.  
d×e, f×e 6. c×b, d5. Sort ofrer en Bon-  
de, men faar et kolossalt Modspil, som  
Erfaringen har vist er til Sorts Fordel.

4. Sb1—c3! d7—d5  
 5. c5×d4 e6×d5  
 6. g2—g3 Sb8—c6  
 7. Lf1—g2 Lc8—g4

Wagners Idé.

8. Lc1—e3 Lg4×f3  
 9. Lg2×f3 Dd8—b6  
 10. 0—0 c5×d4  
 11. Sc3—-a4 Db6—b4  
 12. a2—a3 Db4—d6  
 13. Le3—f4 Dd6—d7

Det kan aldrig være godt at give 3 Tempi i Aabningen. Straffen udebliver heller ikke.

14. b2—b4 Sf6—e4  
 15. Ta1—e1 Lf8—d6  
 16. Lf4×d6 Dd7×d6

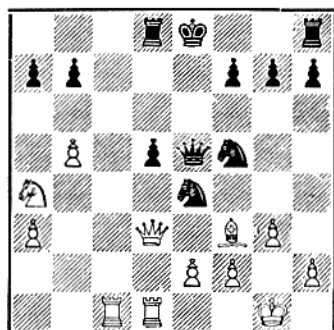

Stillingen efter Sorts 20. Træk.

17. b4—b5 Sc6—e7  
 18. Dd1×d4 Se7—f5  
 19. Dd4—d3 Dd6—e5  
 20. Tf1—d1 Ta8—d8

(Se Diagrammet).

21. b5—b6!  
 Gevinsttrækket. Hvis a×b mister Sort Rokaden efter b5† og paa 0—0 følger  
 22. L×S, D×L 23. D×D, d×D 24. T×T, T×T 25. b×a, Ta8 26. Sb6 og vinder.

21. a7—a6  
 22. Lf3×e4 De5×e4  
 23. Dd3×e4 d5×e4  
 24. Td1×d8† Ke8×d8  
 25. Tc1—c7

Pointen med 21. b6. Sort er nu fortabt.

25. Th8—e8  
 26. Tc7×b7 Sf5—d6  
 27. Tb7—a7 Kd8—c8  
 28. Sa4—c5 Te8—e5  
 29. Ta7—a8†.

Parr er kun 16 Aar og maaske den kommende engelske Stjerne, men mangler endnu nogen Erfaring. Den klare og logiske Maade, Jens Enevoldsen øger Fordelen ved sit Udviklingsforspring paa, gør det til en Fornøjelse at efterspille Partiet.

## Parti Nr. 1487. Dronninggambit. (32).

Spillet i Hastings-Turneringen 31. December 1935.

*E. Klein,* *Jens Enevoldsen,*  
 Østrig. Danmark.  
 Hvid. Sort.

1. d2—d4 d7—d5  
 2. c2—c4 e7—e6  
 3. Sb1—c3 Sg8—f6  
 4. Lc1—g5 Lf8—e7  
 5. e2—e3 0—0  
 6. Sg1—f3 Sb8—d7  
 7. c4×d5 e6×d5  
 8. Lf1—d3 c7—c6  
 9. 0—0

Her spilles ofte Dc2 efterfulgt af 0—0—0 med livligt Spil.

9. Tf8—e8  
 10. Ta1—c1 Sd7—f5  
 11. Sf3—e5 Sf6—d7

12. Lg5—f4 Sd7×e5  
 13. d4×e5

Det sædvanlige er L×d5, Ld6, L×L, D×L med lige Spil. Med Teksttrækket søger Hvid at undgaa et dødt Remisspil.

13. f7—f6  
 14. Dd1—b3 Kg8—h8  
 15. Sc3—e2 Sf8—d7  
 16. e5×f6 Le7×f6  
 17. Db3—e2 g7—g6  
 18. Se2—d4 Sd7—e5  
 19. Ld3—e2 Se5—f7  
 20. Tf1—d1 Dd8—e7  
 21. a2—a3

Hvid vil søge Lykken paa Dronningfløjen. Sort maa altsaa forsøge paa den anden Fløj.

21. Sf7—g5  
 22. b2—b4 a7—a6  
 23. Dc2—b3 Lc8—d7  
 24. a3—a4 Sg5—e4  
 25. Le2—f3 Te8—f8!

Indledningen til en Kombination.

26. b4—b5 a6×b5  
 27. a4×b5 Se4×f2!!

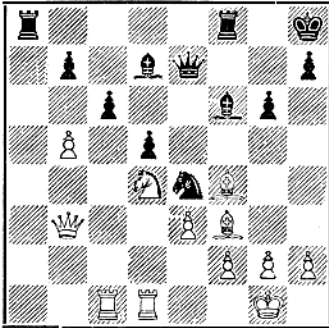

Et Kølleslag, som bringer Modstanderen ud af Fatning.

28. Kgl×f2 g6—g5  
 29. b5×c6 b7×c6  
 30. Kf2—g1?

Dette tilsyneladende naturlige Træk, der bringer Kongen i Sikkerhed, taber. Rigtigt var: 30. S×e6, L×S 31. T×L, g×L 32. e×f, Ta3 33. D×d5, De3† 34. Kfl, D×f4 med sandsynlig Remis.

30. g5×f4  
 31. e3×f4 Ta8—a3  
 32. Db3—b2

Hvid maa dække Springeren. Db6 var en Anelse bedre, men efter De3†, 33. Kh1, D×f4 er Hvid faktisk fortabt.

32. Ta3×f3!  
 33. g2×f3 c6×c5  
 34. Kg1—h1 Lf6×d4  
 35. Td1×d4

Et sidste desperat Forsøg, som naturligvis er utilstrækkeligt.

35. c5×d4  
 36. Db2×d4† De7—g7!  
 37. Dd4×d5 Tf8—g8  
 38. Dd5—e5 Ld7—h3  
 39. Tc1—c7 Dg7×e5  
 40. f4×e5 Tg8—g2  
 41. Opgivet.

Et af Sort kraftigt spillet Parti.

## Parti Nr. 1488. Siciliansk Parti.

Spillet i Turneringen i Helsingfors den 9. Oktober 1935.

*P. Keres.* *Th. Gauffin*

Hvid. Sort.

1. e2—e4 c7—c5  
 2. Sg1—f3 a7—a6  
 3. b2—b4!

Efter 2. —, a7—a6 er denne Gambit spillelig.

3. c5×b4  
 4. a2—a3 d7—d5

Forfejlet. Rigtigt var 4. b×a eller Sf6.

5. e4×d5 Dd8×d5  
 6. a3×b4 Lc8—g4

Bedre var hurtig Udvikling mod Sf6 o. s. v.

7. Sb1—c3 Dd5—h5  
 7. —, De6† 8. De2±.

8. Lf1—e2 e7—e6  
 9. 0—0 Sg8—f6

Efter kun 9 Træk er Partiet allerede tabt for Sort. Paa 9. —, Ld6 kunde der følge 10. h3, L×h3 11. Se4!, Lc7 12. Sfg5!

10. Ta1—a5 Sf6—d5

Eller Dg6 11. Tg5, Dh6 12. d4!

11. h2—h3! Lg4×f3  
 12. Le2×f3 Sd5×c3  
 13. d2×c3 Dh5—g6  
 14. Dd1—d4

Endnu stærkere end 14. L×b7, Ta7

15. Df3.

14. Dg6—f6

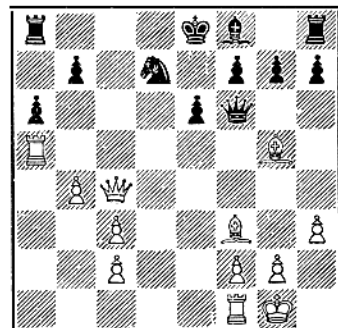

Stillingen efter Sorts 16. Træk.

14. —, Sc6 strander paa 15. L×c6†, bc 16. Td1, Le7 17. T×a6!

15. Dd4—c4 Sb8—d7

15. —, Dd8 16. Td1, Sd7 17. L×b7 og 18. Lc6 er ogsaa haabløst for Sort.

16. Lc1—g5! Df6—g6

(Se Diagrammet).

Efter Se5 er der Mat i 3 Træk: 17.

T×e5, D×e5 18. Dc6†!, bc 19. Lc6††.

17. Lf3×b7 Ta8—b8

18. Lb7—c6 Lf8—e7

19. Lc6×d7† Ke8×d7

20. Tfl—d1† opgivet.

Paa 20. —, Ke8 følger 21. Dc7 og paa Ld6 22. T×d6†.

Originale Noter for »Skakbladet«  
af P. Keres.

## Partislutning.

Spillet i Rødning den 4. November 1935.

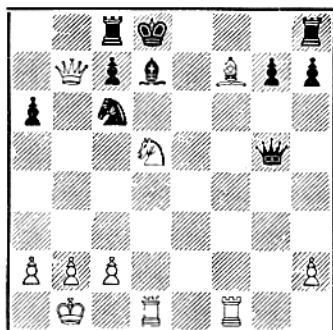

Kristian Winther. Stokholm Olsen.

Hvid.

Sort.

I denne Stilling afsluttede Hvid Partiet med følgende korrekte Dronningoffer.

21. Db7×c6!

Meget stærkt var ogsaa 21. Sb6! med udækbar Trusel paa d7 og c8.

21. Ld7×c6

22. Sd5—b4† Kd8—e7

23. Sb4×c6† Ke7—f8

24. Lf7—e6† Kf8—e8

25. Le6—d7† Mat.

## Partislutninger.

Spillet i Turneringen om Københavns mesterskabet.

Norman-Hansen.

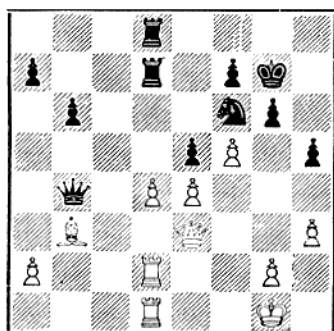

Gemzøe.

blev Remis efter den fikse Vending De1†, Kh2, Sg4†.

Gemzøe.

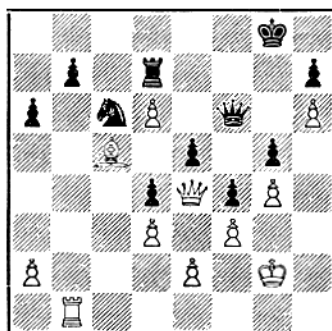

Erik Andersen.

Fra Københavns mesterskabet. Hvid vandt ved T×b7!, T×T, D×S. Tf7 (Tb8, Dc7!, Ta8, d7, Dd8, Lb6) De8† (smukkere var d7!), Dd8, Dd5! med Trækvang) Tf8, d7.

Noter af Erik Andersen.

Fra Turneringen om Københavns mesterskabet. Hvid spillede her f×g!, og nu er f×g ikke godt paa Grund af d×e. Der fulgte T×d4, g×f! T×T, Dg5†, Kf8 (Kh7, Tf1) Dh6†, Ke7, T×T, Tf8 og nu vandt: D×T†!, K×D, Td8†, Kg7, Tg8†, Kh7, f8S†; i Stedet spillede Hvid grundet paa Tidnød Tc2?, og Partiet

# Opgaveafdelingen.

Under Ledelse af *P. Rasch Nielsen* og *O. G. Lauritzen*.

12 Originalopgaver tilegnet *Dr. Niels Hoeg*.

4110. F. Lindgren, Sverige.

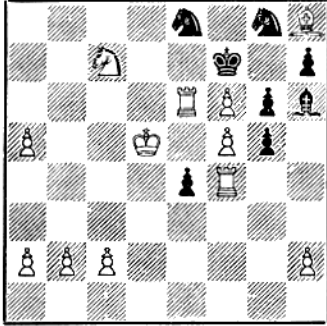

Retromat i 2 Træk (Hoeg-Type).

4111. K. Hannemann, Kbhvn.

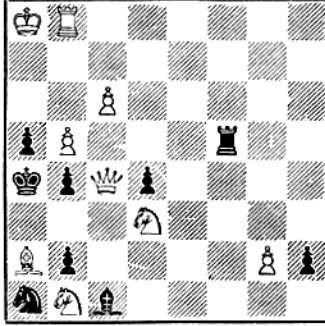

Mat i 4 Træk.

4112. P. A. Larsen, Rønne.

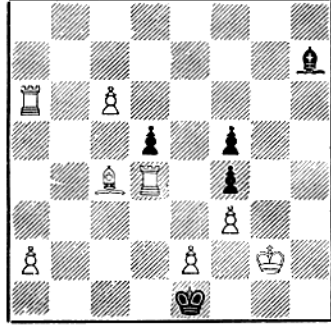

Mat i 4 Træk.

4113. Chr. Christensen, Kbhvn.

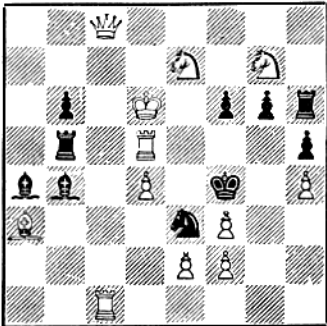

Mat i 3 Træk.

4114. Poul Hage, Kbhvn.

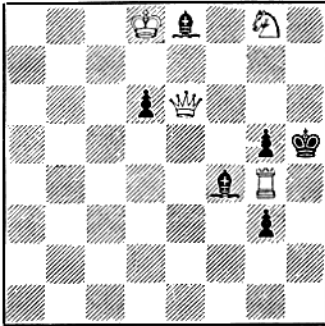

Mat i 3 Træk.

4115. K. A. K. Larsen, Hillerød.

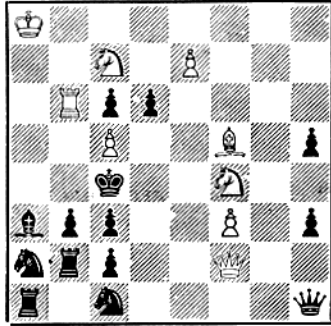

Mat i 3 Træk.

4116. P. Rasch Nielsen, Kbhvn.

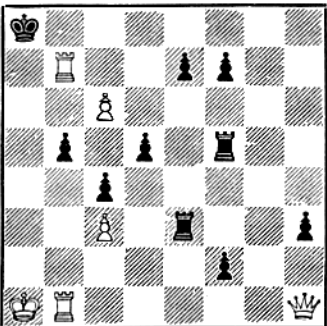

Mat i 3 Træk.

4117. N. B. Løw, Hørning.

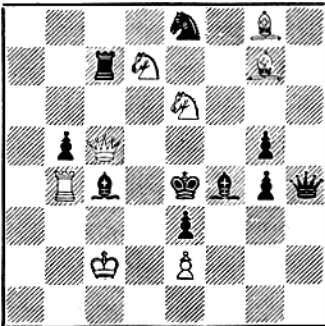

Mat i 2 Træk.

4118. Svend Thomsen, Kbhvn.

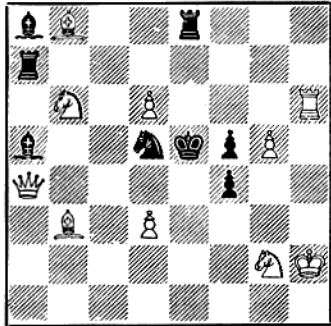

Mat i 2 Træk.

4119. H. V. Tuxen, Kbhvn.

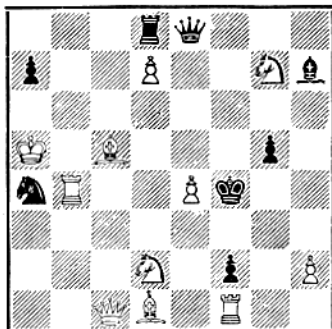

Mat i 2 Træk.

4120. Arthur Madsen, Svendborg.

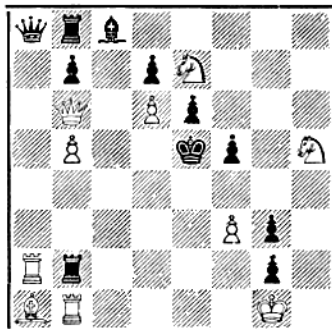

Selvmat i 3 Træk.

4121. R. Prytz, Hellerup.

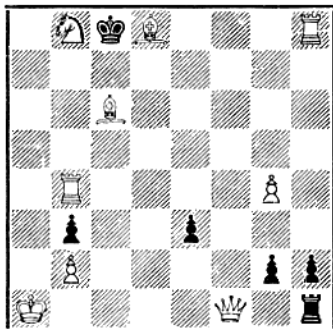

Selvmat i 3 Træk.

Da Hensigten med Opgaverne først og fremmest er at hædre Dr. *Høeg* i Anledning af 60-Aars Dagen, udelukker vi — mod Sædvane med Tilegnelsesopgaver — To- og Tretrækkerne fra Deltagelse i den løbende Kompositionsturnering. Forfatterne har ganske bifaldet denne Bestemmelse.

„*Høeg-Typen*“. Til Vejledning for Løsning af Nr. 4110 tjener, at Hvid og derefter Sort tager sidste Træk tilbage, hvorefter Hvid tager sit næstsidste Træk tilbage og i Stedet sætter Mat i eet Træk. Av Opgaven er af *Høeg-Typen* betyder, at Modparten efter hvert Træk, der retraheres, bestemmer, om der har været slaæet en Brik eller ej, eller *hvilken* Brik, der har været slaæet. Da Sort gør Modstand, er det en Selvfølge, at Sort i saa Henseende forsøger alle Muligheder. De derved fremkommende Varianter maa angives. Man maa retrahere og bestemme Slag, hvordan man vil, men dog uden at tilsidesætte Hensyn til Umulighed og Nødvendighed. — I Løsningen anføres sidste Træk først o. s. v., idet det efter hvert Træk markeres, hvad der er slaæet. F. Eks. angiver: „2. f2>g3 (D,T)“ Hvids næstsidste Træk med Slag af sort D eller T. Intet Slag = (0), ligegyldigt Slag = (~). For fuldstændig Løsning gives 4 Points.

Aarsskrift for Dansk Skakproblem Klub, 1935, der nylig er udkommet, indledes med en fyldig og meget læseværdig Beretning om Aarets mange interessante Begivenheder, forfattet af *R. Prytz*. Efter tre udmærkede Artikler af *P. Toft*, *K. Hannemann* og *P. Hage* meddeles Resultatet af Klubbens 1. nationale Turnering (se Skakbladet S. 88, 1935), som senere skal blive refereret her i Bladet. En vellykket Skaksatire af *H. V. Tuxen* samt en usædvanlig Løserturnering afslutter det fornemme Skrift, der kan faas ved Henvendelse til LRS. R. Prytz, Chr. 9.gade 2, K.

Et nyt Tema. Efter at have erindret Ingeniør *H. V. Tuxen* om Skakbladets S. 88, 1935 har vi omgaende modtaget nedenstaaende Omtale af et nyt interessant Totrækstema i Forbindelse med en Litteraturanmeldelse.

### Jaarboek 1935 van de Nederlandse Bond van Probleemvrienden.

Atter i Aar har den hollandske Problemklub udsendt sit smukke lille Aarsskrift, det femte i Rækken. Af de læseværdige Artikler skal nævnes: „*Pickaninny* i Tretrækkerne“, „Oprindelsen af det engelske Ord for Biløsning: *Cook*“ og „En glemt Komponist: *C. C. W. Mann*“, alle af *Dr. Niemeijer*. Desuden findes en med mange Eksempler illustreret Artikel af *G. H. Drese*, hvis Hovedpunkter jeg allerede har omtalt i mit lille Foredrag i D. S. K. i Januar 1936, men som formodentlig ogsaa kan have Interesse for større Kredse.

I *Schiffmann-* og *Nietvelt-*Forsvaret hindrer Sort Truslen ved at lade sig binde. Truslen, der nu vilde frigøre den sorte Brik, kan derfor ikke bringes til Udførelse. Da Sort blotter sig paa en anden Maade, giver Paraden Anledning til en ny Mat, hvor Bindingen af den paagældende sorte Brik bør udnyttes.

*Dreses* Tankegang er nu følgende: Naar Sort saa gerne vil lade sig binde i det Haab atter at blive frigjort, lad saa den stakkels Fyr faa sin Vilje, frigør ham; men paa en anden Maade end i Truslen, da han ellers ikke bliver Mat.

## 4122. G. H. Drese.

„Die Schwalbe“ Septbr. 1934.

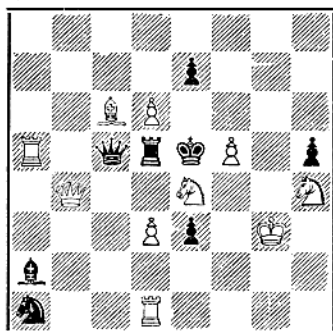

2 ♠

1. Db8.

## 4123. G. H. Drese.

„L'Italia Scacchistica“ 1934.

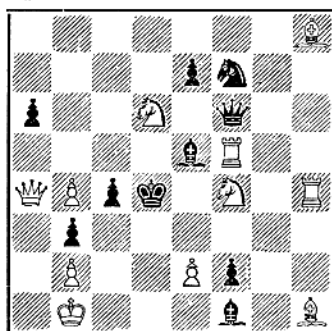

2 ♠

1. Dd7.

I Opgave Nr. 4122 truer Hvid med 2. Dh8♠, Sort parerer med 1. —, D×d6 (*Nietvelt* Forsvar), hvorpaa Hvid kan sætte Mat ved 2. Db2. I denne Variant spærrer det sorte Taarn *passivt* (smågn. *Argüelles* Tema) for den sorte Dronning, der nu ikke kan spille Dd4, vi har her at gøre med en *passiv Gamage* Spærring.

I Opgave Nr. 4123 truer Hvid med 2. Da7♠, dette pareres ved 1. —, D×S (ligeledes *Nietvelt* Forsvar), der af Hvid besvares med 2. Sd5. Her spærrer den sorte Løber analogt for Dronningen, der ikke kan komme paa 4-Linjen. Vi har her at gøre med en *passiv Goethart* Spærring.

Temaet, som man passende kan kalde *Dreses Tema*, behøver ikke nødvendigvis som her at kombineres med Halvbinding; men dette giver særlig interessante Resultater. Temaet egner sig fortrinligt til Tretrækkere; men dette kan der eventuelt senere blive Lejlighed til at komme ind paa.

H. V. Tuxen.

**Udskreven Turnering.** „*Helsingin Skakkiklubi*“ har i Anledning af 50 Aars Jubilæum udskrevet en Turnering for 2- og 3-Trækkere med *K. A. K. Larsen* som Dommer. Præmier: 400, 300, 100 Fmk. i hver Gruppe. Opgaver til *Pentti Sola*, Helsinki, Apollokatu 13, Finland, indtil 30. April d. A.

## Løsninger til Opgaverne i Januarumret.

Nr. 4086 af **R. Buddenhagen** †: 1. g5, Trusel 2. Sf×e6♠. 1. —, Te4 2. Sc7×e6♠. 1. —, Td3, L×d3. 1. —, Ke5 2. Kg3. Dubleringen kommer fortræffeligt frem og virker særdeles elegant. (O.G.L.)

Nr. 4087 af **V. Buhelt**: 1. Da5, Trusel 2. D×e4♠. 1. —, Td4 2. D×a7. 1. —, Te7 2. L×T. Prytztemaet i klar Udførelse. Forsøget 1. Kf1 stranded paa Tc7. (O.G.L.)

Nr. 4088 af **E. Valeins**: 1. Te1, Trusel 2. T×S♠. 1. —, S×f6 2. Dh8. 1. —, S×d6 2. Da3. 1. —, S×d2 2. Da5. 1. —, Sc5 2. L×S. 1. —, S×f6 2. K×S. 1. —, Sc3, d×S. Tre Bagholdsvarianter. (V.R.)

Nr. 4089 af **G. Andersson**: 1. Sc4.

Nr. 4090 af **G. A. Ekestubbe**: 1. Td2. Indledningen ganske god. (O.G.L.)

Nr. 4091 af **I. Neumann**: 1. Lb7. Samtidig Frigørelse af H. og S. med Dualforhindring. (V.R.) Flere Løsere har angivet 1. Ld7 som Løsning, men dette stranded paa 1. —, Sd4! (O.G.L.)

Nr. 4092 af **E. og J. P. Pedersen**: 1. Df6.

Nr. 4093 af **N. Easter**: 1. Teb4, Tg4 2. Lf3. 1. —, L×d5♠ 2. Kg1 eller Te4, b×Ta4 2. Tb5. 1. —, Te4 2. Lc4. 1. —, ~ 2. Le4. Fornøjelig og variantrig (O.G.L.)

Nr. 4094 af **Dr. N. Kovács**: 1. —, c×b2 2. Te1, b×c1 (L.) 3. Le2, Lg5 4. Le1♠. Denne ellers fortræffelige Hjælpemat er desværre biløselig ved 1. —, c×b2 eller c2 2. Te2, Lg4 3. Le1♠, Kb3 4. Lf1♠. (O.G.L.)



# Dansk Skak Unions Korrespondanceturneringer.

(Turneringsleder: Sparekassékasserer H. Rye, Frederikshavn).

## 15. Turnering.

### 1. Klasse, Gruppe C.

	1	2	3	4	5	6	7	Pt.
1. B. Jensen . . . . .	—	1	1/2	1	1	1	1	5 1/2
2. H. Hansen . . . . .	0	—	1/2	1	1	1	1	4 1/2
3. C. Svendsen . . . . .	1/2	1/2	—	1	1/2	1	1/2	4
4. C. Eliassen . . . . .	0	0	0	—	0	1	0	1
5. A. C. Søborg . . . . .	0	0	1/2	1	—	1	0	2
6. A. Willadsen . . . . .	0	0	0	0	0	—	0	0
7. H. Juul . . . . .	0	0	1/2	1	1	1	—	3 1/2

- Pr. 30 Kr. Bertram Jensen, Svendborg.
  - 20 - Henrik Hansen, Feme.
  - 15 - Carl Svendsen, Helsingør.
  - 10 - H. Juul, Aarhus.
- En Deltager udgik.

### 3. Klasse, Gruppe C.

	1	2	3	4	5	6	7	Pt.
1. Joh. Pedersen . . . . .	—	1	1	1	1/2	1	1	5 1/2
2. A. Nejbjerg . . . . .	0	—	0	1/2	1	0	0	1 1/2
3. F. Christensen . . . . .	0	1	—	0	1/2	0	1	2 1/2
4. J. Michaelsen . . . . .	0	1/2	1	—	1	1/2	1	4
5. A. E. Jensen . . . . .	1/2	0	1/2	0	—	1	0	2
6. S. Ernø . . . . .	0	1	1	1/2	0	—	1	3 1/2
7. L. P. Lauritzen . . . . .	0	1	0	0	1	0	—	2

- Pr. 25 Kr. Johs. Pedersen, Give.
- 15 - J. Michaelsen, Gadbjerg.

### 4. Klasse, Gruppe A.

	1	2	3	4	5	6	Pt.
1. A. Lindberg . . . . .	—	0	0	0	0	0	0
2. H. Larsen . . . . .	1	—	0	0	1	0	2
3. O. V. Nielsen . . . . .	1	1	—	0	0	0	2
4. H. Andersen . . . . .	1	1	1	—	1	1	5
5. M. L. Madsen . . . . .	1	0	1	0	—	0	2
6. H. Christoffersen . . . . .	1	1	1	0	1	—	4

- Pr. 22,50 Kr. Halvor Andersen, Fredericia.
- 12,50 - H. Christoffersen, Gorlev.

Yderligere Resultater vil følge i næste Nummer.

## 16. Turnering.

Nedenfor meddeles de Resultater, som er indgaaet ved første Rapport-afgivning. Siden er yderligere indgaaet en Række Resultater, som vil blive meddelt i næste Nummer.

**Mesterklassen, A:** 5/1, 11/5, 2/1, 1/9, 9/8, Rentoft udgaar, **B:** 11/6, 4/11,

**1. Klasse, A:** 9/8, 5/8, **B:** 3-7, 5-6, 3-4, 4/6, **C:** 7/5, **E:** 1/4,

**2. Klasse, A:** 5/1, **C:** 1/7, 2/7, 6/4, **E:** 4/1, 6/4, 2/4, 7/5, **F:** 4/2,

**3. Klasse, A:** 9/5, 8/9, 7-8, 10/4, 4/5, 4/6, Holm Andreasen udgaar, **E:** 4/3, 7/3, 4/6, 1/3, 2-6, 2/3, 5-6, 7/6, 6/3, 5/3, **F:** 7/6, **G:** 3-6, **J:** 3/1, 4/2, 5/3,

**4. Klasse, A:** 2/7, 2-9, 9/6, **B:** 4/7, **C:** 2/7, 3/1, 6/4, **E:** 5/1, 5/8, **F:** 2/3, **G:** 2/3, **H:** 5/4.

### 2. Klasse, Gruppe C.

	1	2	3	4	5	6	7	8	Pt.
1. P. Dinesen . . . . .	—	1/2	0	1	0	0	0	1/2	2
2. J. Christiansen . . . . .	1/2	—	1/2	1	0	1	1	1/2	4 1/2
3. A. Hjort . . . . .	1	1/2	—	1	0	0	1	0	3 1/2
4. K. Nielsen . . . . .	0	0	0	—	0	0	0	0	0
5. A. Christiansen . . . . .	1	1	1	1	—	1/2	1	1/2	6
6. P. Rugholm . . . . .	1	0	1	1	1/2	—	1	1	5 1/2
7. Arne Hansen . . . . .	1	0	0	1	0	0	—	0	2
8. CMPedersen . . . . .	1/2	1/2	1	1	1/2	0	1	—	4 1/2

- Pr. 25 Kr. Ax. Christiansen, Faxinge, Præsto.
- 15 - P. Rugholm, Serup, Lemming.
- 5 - J. Christiansen, Graasten.
- 5 - Chr. M. Pedersen, København.

### 3. Klasse, Gruppe G.

	1	2	3	4	5	6	7	Pt.
1. C. Refsgaard . . . . .	—	1	1	1	0	1/2	1	4 1/2
2. P. J. Hansen . . . . .	0	—	1	1	1	0	1/2	3 1/2
3. N. P. Mogensen . . . . .	0	0	—	1/2	1/2	1/2	1/2	2
4. P. Kristensen . . . . .	0	0	1/2	—	0	0	1/2	1
5. L. P. Christensen . . . . .	1	0	1/2	1	—	0	1	3 1/2
6. H. Holm . . . . .	1/2	1	1/2	1	1	—	1	5
7. Rasm. Nielsen . . . . .	0	1/2	1/2	1/2	0	0	—	1 1/2

- Pr. 25 Kr. H. Holm, Kolding.
- 15 - C. Refsgaard, København.
- 5 - P. J. Hansen, Gentofte.
- 5 - L. P. Christensen, Skive.

En Deltager udgik.

### 4. Klasse, Gruppe B.

	1	2	3	4	5	6	7	Pt.
1. H. J. Nielsen . . . . .	—	1	1	1	1	1	1	6
2. A. Hammer . . . . .	0	—	0	0	0	0	0	0
3. N. Pedersen . . . . .	0	1	—	1	1	1	1	5
4. Aa. Højbøge . . . . .	0	1	0	—	1	1	1	4
5. E. Pedersen . . . . .	0	1	0	0	—	1	0	2
6. Hjalager . . . . .	0	1	0	0	0	—	0	1
7. Fj. Christensen . . . . .	0	1	0	0	1	1	—	3

- Pr. 25 Kr. H. J. Nielsen, Kolding.
- 15 - N. Pedersen, Stilling.

# Meddelelser.

## Den københavnske Klubturnering:

- Række: S.S. 14—H.K. 1, K.S. 8<sup>1/2</sup>—L.H.S. 5<sup>1/2</sup> + 1 H., S.S. 14—Br.S. 1, H.K. 1<sup>2</sup>/<sub>2</sub>—I.K. 14<sup>1/2</sup>, F.S. 7<sup>1/2</sup>—J.S. 4<sup>1/2</sup> + 3 H.  
Slutresultater: S.S. 10<sup>1/2</sup>—L.H.S. 4<sup>1/2</sup>, Br.S. 6<sup>1/2</sup>—L.H.S. 8<sup>1/2</sup>, J.S. 2—I.K. 13.
- Række: I.K. 3<sup>1/2</sup>—Ø.S. 8<sup>1/2</sup>, Ba.S. 6<sup>1/2</sup>—Su.S. 5<sup>1/2</sup>, K.S. 10—L.H.S. 2, Ø.S. 2<sup>1/2</sup>—V.S. 8<sup>1/2</sup> + 1 H., I.S. 7<sup>1/2</sup>—I.K. 3<sup>1/2</sup> + 1 H., I.S. 4<sup>1/2</sup>—Su.S. 3<sup>1/2</sup> + 4 H.  
Slutresultater: K.S. 7<sup>1/2</sup>—V.S. 4<sup>1/2</sup>, Ba.S. 5<sup>1/2</sup>—I.S. 6<sup>1/2</sup>.
- Række: S.S. 8—D.S. 2, L.H.S. 3 — »1860« 7, D.S. 4—Vb.S. 6, S.S. 8—Su.S. 2.
- Række: Kv.S. 1—F.S. 7, Br.S. 3<sup>1/2</sup>—K.L.S. 4<sup>1/2</sup>, Br.S. 3<sup>1/2</sup>—Ba. S. 4<sup>1/2</sup>.

Det samlede Resultat er herefter til Dato:

- Række: L.H.S. 30 + 1 H. (4 Kampe), S.S. 48<sup>1/2</sup> (4 Kampe), Br.S. 15 (4 Kampe), K.S. 42 + 1 H. (4 Kampe), J.S. 16<sup>1/2</sup> + 3 H. (4 Kampe), I.K. 48 (4 Kampe), F.S. 24 + 3 H. (4 Kampe), H.K. 12 (4 Kampe).
- Række: L.H.S. 9 (4 Kampe), Ba.S. 27 (4 Kampe), Su.S. 38<sup>1/2</sup> + 4 H. (5 Kampe), K.S. 32 (4 Kampe), Ø.S. 18<sup>1/2</sup> + 1 H. (4 Kampe), I.K. 16<sup>1/2</sup> + 1 H. (4 Kampe), V.S. 19<sup>1/2</sup> + 1 H. (4 Kampe), I.S. 37 + 5 H. (5 Kampe).
- Række: L.H.S. 12 (4 Kampe), S.S. 32 (4 Kampe), Su.S. 21<sup>1/2</sup> (4 Kampe), »1860« 18<sup>1/2</sup> (3 Kampe), Vb.S. 17<sup>1/2</sup> (3 Kampe), V.S. 6<sup>1/2</sup> (3 Kampe), D.S. 12 (3 Kampe).
- Række: K.L.S. 8 (2 Kampe), Ba.S. 9 (3 Kampe), Br.S. 14<sup>1/2</sup> (4 Kampe), K.S. 16<sup>1/2</sup> (3 Kampe), Kv.S. 5 (3 Kampe), Vb.S. 12 (3 Kampe), F.S. 23 (4 Kampe).

**Dronninglund Skakklub** afholdt Generalforsamling den 20. Januar. Til Bestyrelsen nyalgtes Gartner A. Scheel. Til Formand genvalgte Skorstensfejermester Aa. Mogensen og til Kasserer Cyklehandler O. Petersen. Klubben spiller hver Onsdag Aften.

**Maribo Amt:** Amtskredskampen afholdtes 17. November med Resultat at Maribo vandt A. Klassen og Nakskov C. og B. Klassen. I B. Klassen maatte Omkamp til, og da denne ogsaa blev lige, foretoges Lodtrækning.

**5. Hovedkreds** afholder Generalforsamling og Hovedkredskamp den 8. Marts i Arbejdernes Forsamlingsbygning i Aarhus. Generalforsamlingen begynder Kl. 12 og Hovedkredskampen Kl. 14<sup>15</sup>.

**Aabenraa Amt** har afsluttet Amtskredskampen med følgende Resultat: A. Klassen vandtes af Aabenraa Skakklub med 3<sup>1/2</sup> Points og B. Klassen ligeledes af Aabenraa med 4 Points.

**Blindspilturne:** Jens Enevoldsen agter sig ud paa en Blindspilturne i Dage fra den 15. til 31. Marts. Enevoldsen er den danske Spiller, der har de fineste Resultater paa Blindspilomraadet — 15 Partier — og det er hans Agt paa den kommende Turne at sætte Antallet betydeligt i Vejret. Klubber, der kunde ønske Besøg af ham enten til Simultankampe eller Blindspil bedes snarest henvende sig til Alex Villadsen, Hellebæk Skole, Aalsgaarde, der tilrettelægger Turneen.

**Rettelser og Tilføjelser til Medlemslisten:** Gentofte Kommunes Skakforenings Formand er: Georg Kuhn, Bernstorffsvej 154<sup>1</sup>, Hellerup. Klubbens Spilleaften er Mandag.

Amtskredsformand paa Bornholm er: Slagtermester Chr. Glistrup, Nexø. Lyderslev Skakklub har Spilleaften Mandag i Gevnø Forsamlingshus. Vig Skakklub har Spilleaften Torsdag.

**Nye Medlemmer:** 3. Hovedkreds, Ørbæk Skakklub, 9 Medlemmer. Formand Handelsgartner Ejstrup, Ørbæk. Spillested Ørbæk Konditori hver Mandag. Vi byder den nye Klub hjertelig velkommen i Unionen.

S K A K B L A D E T, udgivet af Dansk Skak Union, udgaar hver Maaned. Abonnement kan tegnes paa Bladets Ekspedition samt paa Postkontorerne i Danmark, Norge og Sverige à Kr. 5,00 Aar, øvrige Udland Kr. 6,00 pr. Aar. Enkelte Numre faas i Ekspeditionen à Kr. 0,50.

Dansk Skak Union:

Formand: Trafikassistent J. T. Mortensen, Højtoftevej 9, Risskov. Telf. Risskov 9438.

Sekretær: Overretssagfører K. Grøner, Horsens.

Kasserer: Assurandør Einar Jensen, Grønnevej 33, Holte. Telf. (Omegnen) Holte 67.

Redaktion: Sparekassensfuldmægtig K. R. Iversen, Vejle.

Partiafdelingen: Ernst C. Sørensen, Stilling.

Opgaveafdelingen: P. Rasch Nielsen, Amalievej 21, J. Sal, København V, og

O. G Lauritzen, Egholmsvej 53, Vanløse.

Skakbladets Ekspedition: Vesterbrogade 21, St. O. G., København V. Telf. Eva 666.

Afleveret til Postvæsenet d. 4. Marts 1936.

A. Backhausens Bogtrykkeri, Horsens.

Løserturneringen. (60 Læsere).	Total Dec.	40										Total Jan.
		86	87	88	89	90	91	92	93	94		
A. L. Andersen.....	71	3	.	3	2	.	2	2	.	.	.	83
Emil Anderson.....	2	.	.	.	.	.	.	.	.	.	.	2
G. Andersson, <i>Sverige</i>	259	.	.	.	.	.	.	.	.	.	.	259
A. Bager.....	162	3	3	3	2	2	2	2	2	2	2	183
S. Bing.....	517 (2)	.	.	.	.	.	.	.	.	.	.	17 (3)
A. T. Bjerrum.....	174	.	.	.	.	.	.	.	.	.	.	174
H. Boas.....	263 (2)	3	3	3	2	2	2	2	2	2	3	285 (3)
A. Borgen.....	453 (5)	3	3	3	2	2	2	2	.	.	.	470 (5)
Brix Brixen.....	155	3	.	3	2	.	2	2	.	.	.	167
R. Buchner, <i>Tyskland</i>	37 (1)	.	.	.	.	.	.	.	.	.	.	37 (1)
R. Christensen.....	196 (3)	3	3	3	2	2	2	2	2	2	3	518 (3)
R. Edens.....	15 (2)	3	3	3	2	2	2	2	2	2	3	37 (2)
G. J. Ekestubbe, <i>Sverige</i>	66	3	3	3	2	2	2	2	2	2	5	90
H. Eriksen.....	263 (3)	3	3	.	2	2	2	2	2	2	2	281 (3)
Fr. Haughøj.....	246	.	.	.	.	.	.	.	.	.	.	246
Hansen, Aalborg.....	278 (1)	.	.	.	2	2	.	.	2	.	.	284 (1)
Holger Hansen.....	29 (1)	.	.	.	.	.	.	.	.	.	.	29 (1)
Poul Hansen.....	166 (1)	.	.	.	.	.	.	.	.	.	.	166 (1)
R. Janner.....	454	.	.	.	.	.	.	.	.	.	.	454
J. P. Jensen.....	59	.	.	.	.	.	.	.	.	.	.	59
P. Jensen.....	166 (1)	3	3	3	2	2	2	2	2	2	5	190 (1)
Johan Jørgensen, <i>Norge</i>	439 (2)	3	3	3	2	2	2	2	.	.	.	456 (2)
R. Knudsen.....	145 (4)	3	3	3	.	2	.	2	.	.	.	158 (4)
B. Kokhauge.....	144	.	.	.	.	.	.	.	.	.	.	144
A. Kramer.....	224	3	3	3	2	2	2	2	2	2	.	243
John Larsen.....	49 (2)	3	3	3	2	2	2	2	2	2	2	70(2)
K. A. K. Larsen.....	178 (1)	.	.	.	.	.	.	.	.	.	.	178 (1)
V. Lemvig-Müller....	389	.	.	.	.	.	.	.	.	.	.	389
A. Lundgren.....	30	.	3	3	2	2	2	2	2	2	3	49
Kr. Mikkelsen.....	38	.	.	.	.	.	.	.	.	.	.	38
P. Holberg Møller....	122 (3)	3	3	3	2	2	2	2	2	2	.	141 (3)
Aron Nielsen.....	207	3	3	3	2	2	2	2	.	.	.	224
Villy Nielsen.....	313	3	3	3	2	2	2	2	2	2	2	334
V. Odgaard.....	57	.	.	.	.	.	.	.	.	.	.	57
Jørgen Olesen.....	56 (1)	.	.	.	.	.	.	.	.	.	.	56 (1)
<i>Harry Olsen</i> .....	250 (7)	3	3	3	2	2	2	2	2	2	3	242(7)
Eig. Pedersen.....	131	.	.	.	.	.	.	.	.	.	.	131
Iver Pedersen.....	94 (4)	.	.	.	.	.	.	.	.	.	.	94 (4)
J. P. Pedersen.....	407 (5)	.	.	.	.	.	.	.	.	.	.	407 (5)
Johs Pedersen.....	307 (4)	.	.	.	.	.	.	.	.	.	.	307 (4)
L. M. Pedersen.....	146	.	.	.	.	.	.	.	.	.	.	146
P. Pedersen.....	63 (4)	3	3	3	2	2	2	.	.	.	.	78 (4)
A. M. Poulsen.....	429 (4)	3	3	3	2	2	2	2	2	2	3	451 (4)
Finn Poulsen.....	97	.	.	.	.	2	2	.	2	.	.	111
R. Prytz.....	220 (4)	.	.	.	.	.	.	.	.	.	.	220 (4)
Chr. Rasmussen.....	43 (1)	.	.	.	.	.	.	.	.	.	.	43 (1)
P. Reinseth.....	515	.	.	.	.	.	.	.	.	.	.	15 (1)
K. Rosenlav.....	270 (2)	3	3	3	2	2	2	2	2	2	3	292 (2)
V. Røpke.....	486 (6)	3	3	3	2	2	2	2	2	2	3	508 (6)
J. H. Schneider.....	488 (1)	.	3	3	2	2	2	2	.	.	.	500 (1)
Axel Skovlund.....	75 (1)	.	.	.	.	.	.	.	.	.	.	75 (1)
Jens Svendsen.....	326 (3)	3	3	3	2	2	2	2	2	2	3	348 (3)
E. Sørensen.....	195 (1)	.	.	.	.	.	.	.	.	.	.	195 (1)
Svend Thomsen.....	395 (1)	3	3	3	2	2	2	2	2	.	.	414 (1)
I. Lyhne Thøgersen...	265	3	3	3	2	2	2	2	2	.	.	284
A. Tipsmark.....	378 (1)	3	.	3	2	2	2	2	2	2	.	394 (1)
P. Toff.....	0 (1)	.	.	.	.	.	.	.	.	.	.	0 (1)
Otto Weisflog.....	406	.	.	.	.	.	.	.	.	.	.	406
Johs. Wichmann.....	351	.	.	.	.	.	.	.	.	.	.	351
G. Øfsthus, <i>Norge</i> ....	508 (2)	3	3	3	2	2	2	2	2	2	3	20 (3)

Finn Poulsen er godskrevet 8 Points for December.

# Skakbrikker.

## Danske Skakforeningers Model. Prima Udførelse.

Ægte Buxhom i Træ-Æske med Skydelaag. Springerne med Glasøjne. (Rødt & Hvidt).....	pr. Sæt Kr. 8,95
Ægte Buxhom i fin pol. Æske. Springerne m. Glasøjne. (Rødt & Hvidt) . . .	10,15
Ægte Ahorn i Træ-Æske med Skydelaag (Rødt & Hvidt).....	6,15
Ægte Ahorn i Træ-Æske med Skydelaag (Sort & Hvidt).....	6,55
Skakbrætter af Pap, forsynet med Tal og Bogstaver, 43×43.....	1,95
Skakbrætter af Pap, forsynet med Tal og Bogstaver, 41×41, til at klappe sammen . . .	1,95
Skakbrætter af Voksdug, forsynet med Tal og Bogstaver, 40×40.....	1,95
do. do. 48×48.....	2,45
Skaktrykkeri komplet. Fineste Udførelse.....	9,50

Buxbombrikker og Skakbrætter er atter hjemkommen.

## Lommeskakspillet „Leporello“.

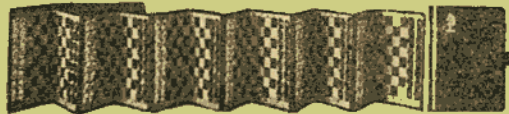

Atter paa Lager og faas  
i forskellige Udførelser.

En betydelig Forbedring af det almindelige Lommeskakspil.

Ganske særlig egnet for Korrespondancespillere, da det store Tidsspilde ved Opstilling af Brikkerne eller Efter-spillen af afbrudte Korrespondancepartier falder bort. — Uundværlig for Problem- og Slutspilforfattere. — Et uerstatteligt Hjælpe middel for enhver Skakspiller ved Studium af Spilaaabninger, Slutspil og Analyser. — Praktisk, bekvemt for Tilskuere ved Turneringer. — Forkorter paa en behagelig Maade Tiden i Sporvogn, Jernbane, Biler o. s. v.

### Fineste Udførelse i ægte Læder.

„Leporello“ indeholdende 6 Spil	Kr. 22,00
„Leporello“ „ „ 3 „ „	13,50
„Leporello“ „ „ 1 „ „	5,85

### Læderimitation.

„Leporello“ indeholdende 1 Spil	Kr. 3,65
---------------------------------	----------

En sammenfoldelig Lommebog i ægte Læder,  
Figurer af Celluloid med Guldtryk  
og en Lomme for Notitser.

## Skaklitteratur.

### Danske Bøger.

### Nye Bøger hjemkommen.

A. Nissen: „Lærebog i Skak“.....	(portofrit) Kr. 4,50
Karl Ruben: „Veiledning for Begyndere“.....	1,00
J. Jespersen: „320 danske Skakopgaver“. Interessant Bog.....	4,50
Erik Andersen: „Skak“.....	1,00
Ex-Verdensmesteren Dr. E. Lasker: „Skakspillets Idé“..... indb.	1,15
Regler for Skakspillet (F.I.D.E.).....	1,00

### Tyske Bøger.

Dr. S. Tartakower: „Nye Skakstjerner“. Lige udkommet.....	Kr. 3,75
E. Chalupetzky m. f.: „Den store internationale Korrespondance-turnering“. Glimtende og værdifuld Bog. Lige udkommet.....	11,00
R. Spielmann: „En Flyvetur gennem Skakverdenen“.....	7,85
M. Blümlich: „Matchen om Verdensmesterskabet mellem Aljechin og Euwe“. Lige udkommet.....	1,15
Dufresne og Mises: „Lærebog i Skak“. Et Mesterværk. 730 Sider..... indb.	6,00
Dr. S. Tarrasch: „Det moderne Skakparti“. 455 Sider. 4. Opag..... indb.	13,25
International Turnering i St. Petersburg 1914, Nr. 1 Capablanca..... indb.	7,50
„ „ i San Sebastian 1912, Nr. 1 Rubinstein.....	6,00
„ „ i San Sebastian 1911, Nr. 1 Capablanca.....	6,00

**Husk! Alle tidligere annoncerede Bøger haves paa Lager.**

Alt sendes pr. Efterkrav, eller Beløbet kan vedlægges i Frimærker ved Bestillingen.

Al Skaklitteratur føres eller skaffes.

Gavekort udstedes. — Forespørgsler besvares omgaaende.

Foreninger Rabat.

**DANSK SKAKFORLAG**

Vodrofsvej 3 A. København V.

Telefon V. 9150 y.

Postgiro 28734.