

SKAKBLADET

Medlemsblad for Dansk Skak Union



FEBRUAR 1935

31. AARGANG

NR. 2

Indeholder:

Turneringen i Hastings

*

Partier

*

Opgaver

*

Dansk Skak Unions Korre-
spondanceturneringer

*

Nyheder

*

Klubfortegnelse

I Løssalg 50 Øre pr. Stk.

GAMLE SKAKBLADE

Af ukomplette Aargange af Skakbladet sælges:

50 forskellige Numre for Kr. 2,50

100 " " " " 5,00

Ligeledes haves et mindre Antal komplette Aargange:

14. Aargang..... 1917—1918

15. " 1918—1919

25. " 1929

Disse sælges for Kr. 2,00 pr. Aargang.

Alt plus Porto.

Sendes mod Efterkrav.

Skakbladets Ekspedition, Jernbaneg. 6, o. G., Kbhvn. V.

E. PARSHØJ

GULDSMED & SØLVSMED
ØSTERBROGADE 98 KØBENHAVN Ø.
TELF. CENTR. 2588

PRÆMIER JUBILÆUMSGAVER

Udført efter kunstneriske Tegninger

Afgang fra Kunstakademiet i 1909
som Billedhugger

Haandværker's Sølvmedaille for
Cieclering 1900 - E. PARSHØJ

Haandværker's Sølvmedaille for
Gravering 1910 Fru B. PARSHØJ

Kunstindustrifæl. Prisøvgave Sølv-
medaille 1904 - E. PARSHØJ

PRÆMIER

STORT
UDVALG

L. ERLANDSEN

Sølv- & Guldsmed
Frederikshavn

Norsk Sjakkblad

(organ for Norsk Sjakkforbund)

10 hefter à 8 sider
pr. år.

Abonnementspris
2 kr. årlig.

Adr.:

„Høili“, Tyholtvejen,
Trondhjem, (Norge).

„Schachspelaren“

udgiven av Gunnar Andersson

12 heften à 16 sidor pr. år

Abonnementspris:

Helår Kr. 3,75 Halvår Kr. 2,—

Adress: „Schachspelaren“

Box 58, Vallvik Sverige

Wiener Schachzeitung

Das führende Weltschachorgan.
Redigiert von Prof. A. Becker
unter Mitwirkung der namhaftesten
Schachmeister.

Preis jährlich Mark 10.

Probenummer durch den Verlag der
Wiener Schachzeitung, Wien, IV.,
Wiedner Hauptstrasse 11.

Dansk Skak Unions Emblem i Sølv

udført paa Dansk Skak Unions Foranstaltning — leveres
i to Størrelser:

Med Knap 2,00 Kr. pr. Stk. + Porto

Med Naal 1,50 Kr. — —

10 Stk. portofrit.

Sendes mod Efterkrav ved Henvendelse til
Skakbladets Ekspedition, Jernbanegade 6, St. o. G., København V.



SKAKBLADET

Medlemsblad for Dansk Skak Union

REDAKTION:

Ansvarshavende Redaktør: Sparekassefuldmægtig K. R. Iversen.

Redaktør af Partiafdelingen: Ernst C. Sørensen

Redaktører af Opgaveafdelingen: P. Rasch Nielsen og O. G. Lauritzen

MEDARBEJDERE:

O. H. Krause — A. Nimzowitsch

31. Aargang

Februar 1935

Nr. 2

Juleturneringen i Hastings.

Den sædvanlige Jule- og Nytaarsturnering i Hastings var denne Gang imødeset med mere end sædvanlig Interesse paa Grund af Deltagelse af Capablanca og den unge, frygtede Russer Botwinnik.

Turneringens Overraskelse var Sir Thomas' glimrende Resultat, idet han besejrede baade Capablanca, Botwinnik og Lilienthal og førte Turneringen, indtil han i sidste Runde tabte til Michell.

I Reserveturneringen delte Taylor og Koltanowsky 1. Præmie.

Resultaterne af de 2 Klasser fremgaar af nedenstaaende Skemaer.

Hovedturneringen.

	1	2	3	4	5	6	7	8	9	10	Pt.
1. Sir G. A. Thomas, England	—	0	1/2	1	1	1	0	1	1	1	6 1/2
2. Dr. M. Euwe, Holland	1	—	1/2	1/2	1	1/2	1	1/2	1	1/2	6 1/2
3. S. Flohr, Czekoslovakiet	1/2	1/2	—	1/2	1/2	1/2	1	1	1	1	6 1/2
4. J. R. Capablanca, U.S.A.	0	1/2	1/2	—	1/2	0	1	1	1	1	5 1/2
5. M. Botwinnik, U.S.S.R.	0	0	1/2	1/2	—	1/2	1/2	1	1	1	5
6. A. Lilienthal, Østrig	0	1/2	1/2	1	1/2	—	1	1/2	1/2	1/2	5
7. R. P. Michell, England	1	0	0	0	1/2	0	—	1/2	1	1	4
8. Miss Menchick, Czekoslovakiet ..	0	1/2	0	0	0	1/2	0	—	1	1/2	2 1/2
9. P. S. Millner-Barry, England	0	0	0	0	0	1/2	0	0	—	1	1 1/2
10. G. M. Norman, England	0	1/2	0	0	0	1/2	0	1/2	0	—	1 1/2

Reserveturneringen.

	1	2	3	4	5	6	7	8	9	10	Pt.
1. G. Koltanowsky, Belgien	—	1/2	1/2	0	1	1	1	1	1/2	1	6 1/2
2. T. H. Taylor, England	1/2	—	1/2	1	0	1	1/2	1	1	1	6 1/2
3. L. Prins, Belgien	1/2	1/2	—	1	0	1	1/2	1	1/2	1	6
4. E. M. Jackson, England	1	0	0	—	0	1	1	1/2	1	1/2	5
5. I. Solin, Finland	0	1	1	1	—	0	0	0	1/2	1	4 1/2
6. A. R. Cross, England	0	0	0	0	1	—	1	1/2	1/2	1	4
7. E. G. Sergeant, England	0	1/2	1/2	0	1	0	—	1/2	1/2	1	4
8. J. Craddock, England	0	0	0	1/2	1	1/2	1/2	—	1/2	0	3
9. C. H. Stacey, England	1/2	0	1/2	0	1/2	1/2	1/2	1/2	—	0	3
10. S. Rubinstein, Østrig	0	0	0	1/2	0	0	0	1	1	—	2 1/2

Parti Nr. 1409. Siciliansk Parti. (72).

Spillet i Matchen Bayern—Sachsen den 28. August 1934.

<i>Dr. L. Rødl.</i>	<i>M. Blümich.</i>	Overlader d7 til den anden Springer og beskytter g7.
Hvid.	Sort,	
1. e2—e4	c7—c5	18. De1—g3 Le7—f8
2. Sg1—f3	Sb8—c6	Der truede 19. f5, e5 20. f6.
3. d2—d4	c5×d4	19. Tf1—f2 e6—e5
4. Sf3×d4	Sg8—f6	20. Sd4—f5 e5×f4
5. Sb1—c3	d7—d6	21. Dg3×f4 d6—d5!
6. Lf1—e2	e7—e6	22. e4—e5 Lf8—c5
7. 0—0	Lf8—e7	23. Sf5—d4 b5—b4
8. Lc1—e3	Dd8—c7	24. Sc3—e2 Sb6—d7
9. f2—f4	a7—a6	
10. Dd1—e1		

I Forbindelse med d7 to næste Træk en fin Rømningsmanøvre. Dr. Rødl er af den Anskuelse, at 10. Kh1 er unødvendig, da det eventuelle Fremstød g2—g4—g5 alligevel blotter Kongestillingen.

10. Sc6—a5
10. b5 besvares med 11. S×c6, D×c6
12. e5, Sd5 13. Lf3.

11. Ta1—d1 Sa5—c4
12. Le3—c1 b7—b5

Hvid truede med næste Træk at hindre Fianchettoudviklingen af Lc8.

13. Le2—f3 Lc8—b7
14. b2—b3 Sc4—b6
15. Lc1—b2 0—0

Forsigtigere var d5, der efter 16. e5, Sd7 besværliggør f-Bondens Fremmarch og forbeholder Ret til Valg mellem kort og lang Rokade.

16. g2—g4 Tf8—d8
17. g4—g5 Sf6—e8

Sorts to sidste Træk, der tilsigter Erobring af e5-Bonden, gendrivses ved følgende smukke Dronningoffer. 23. Lc8 og 24. Le6 var nødvendigt.

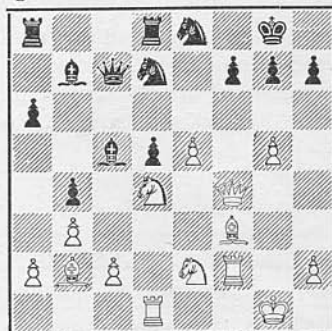

25. Df4×f7† Kg8×f7
Efter Kh8 afgør 26. Lg4.
26. Lf3×d5† Kf7—g6
26. —, Ke7 27. Tf7±.
27. Ld5—f7† Kg6×g5
28. Lb2—c1† Kg5—g4
29. Tf2—f4† Kg4—g5
30. Tf4—e4±.

Parti Nr. 1410. Caro Kann. (68).

Spillet i Nordisk Skakforbunds Turnering i København, August 1934.

<i>B. Ekenberg.</i>	<i>I. Solin.</i>
Hvid.	Sort.
1. e2—e4	c7—c6
2. d2—d4	d7—d5
3. e4×d5	

Det er vanskeligt at forstaa, at denne Afbytning skulde kunne undgaa at bringe Hvid i Fordel, da e-Linien

(Punkt e5) dog maa antages at være værdifuldere end c-Linien (Punkt c4) — se ogsaa Parti Nr. 798 (Maj 1925). Men naturligvis er det vel tænkeligt, at der med en Fattigmands-Aabning som Caro-Kann findes flere Gendrivelser.

3. c6×d5
4. c2—c4

Men er det dog ikke lidt for begærligt at ville have Kontrol med begge Centralpunkter, d5 og e5? Solidere er ialtfald 4. c3.

4. e7—e6

Man skulde tro, der maatte høre nogen Resignation til et saadant Træk — men unægtelig stemmer det godt nok med den mest moderne »Teori«. Det naturlige 4. —, Sf6 5. Se3, Sc6 (»?« Knoch) forkastes paa Grund af det oprindelig af mig angivne 6. Lg5 uden Hensyn til, at jeg forlængst har opgivet det som formentlig svagt (6. —, Le6!). Jeg foretrækker 6. Sf3 (Le6? 7. Sg5), men allerede paa 6. —, Lg4 faar Hvid, om *overhovedet*, kun en minimal Fordel, og paa 6. —, g6!? er det end ikke sikkert, hvem der staar bedst.

5. Sb1—c3 Sg8—f6

6. Lc1—f4

Løberen staar i denne Variant vistnok bedst paa e3. Sf3 var naturligere.

6. d5×c4

Et nyt Tempotab, formodentlig dikteret af den for Tiden gældende Frygt for, at Hvid ellers skal tabe et Tempo ved c4—c5.

7. Lf1×c4 a7—a3

8. Sg1—f3

Maaske endnu bedre end 8. a4, der var godt nok.

8. b7—b5

9. Lc4—b3! Lc8—b7

10. 0—0 Lf8—e7

11. Dd1—d3

Da Hvid (meget rigtigt) vil angribe e6 og f7, synes De2 stærkere, eventuelt fulgt af Tfe1, Tad1, d5.

11. Sb8—d7

12. Ta1—d1

Der truede Sc5.

12. 0—0

13. Sf3—g5

Hvid stod godt og kunde f. Eks. ved 13. Tfe1 have forøget Trykket. Det følgende Dobbeltoffer er fantasifuldt, men vel næppe korrekt.

13. h7—h6



14. Sg5×f7 Kg8×f7

15. Lb3×e6† Kf7×e6

16. Dd3—g6

Afskærer Kongen fra Tilbagetog, og det truende Te1† nødvendiggør —

16. Sd7—b6

17. d4—d5† Sb6×d5

18. Dg6×g7

For at svække de sorte Officerers Forsvarsbasis, men giver Sort en aaben g-Linie til eventuel Modangreb paa g2 (Lb7!)

18. Tf8—g8

19. Tf1—e1† Ke6—d7

20. Dg7—f7

Med Truslen 21. De6†, Ke8 22. S×d5 L×d5 23. T×d5 og vinder.

20. Kd7—c8

21. g2—g3

Ved straks 21. Tc1 mister Hvid sin bedste Angrebsbrik Lf4, nemlig 22. T×g2†, Kg2, Sf4†.

21. Tg8—e8

22. Sc3×b5 a6×b5

23. Td1—c1† Lb7—c6

24. Tc1×c6† Kc8—b7

25. Tc6—d6 Dd8—a5

26. Td6—d7†! Kb7—c8!

26. —, S×d7 27. D×d5†, Kc8 (Ka6? T×e7!) 28. b4!, Da7 29. Tc1†, Kd8 30. Tc7, D×c7 31. D×a8†, Sb8 32. L×c7†, K×c7, og Hvid har gode Chancer.

27. Td7×e7 Te8×e7

28. Te1×e7 Sd5×e7

29. Df7×e7 Da5—b6

30. De7—f8† Db6—d8!

30. Kb7 fører kun til Remis.

31. Df8—c5† Kc8—b7
 32. Dc5×b5† Dd8—b6
 33. Db5×b6† Kb7×b6
 34. Lf4×h6 Ta8×a2
 35. Lh6—g7 Sf6—e8

Denne Springer har staaende paa samme Felt i 30 Træk været Sort til uvurderlig Nytte i Forsvaret.

36. Lg7—d4†

Bedre Le5 fulgt af h-Bondens Frem-march.

36. Kb6—c6
 37. h2—h4 Kc6—d5
 38. Ld4—c3 Ta2—a7
 39. Kg1—g2 Se8—d6
 40. f2—f4? Kd5—e4
 41. h4—h5 Ta7—h7
 42. b2—b4 Th7×h5

og Hvid overskred Tiden.

(Noter indtil det 14. Træk af Dr. O. H. Krause).

Parti 1411. Dronninggambit. (32).

Spillet i Hastingsturneringen.

J. Capablanca. Sir G. Thomas.

Hvid. Sort.

1. d2—d4 Sg8—f6
 2. c2—c4 e7—e6
 3. Sb1—c3 d7—d5
 4. Lc1—g5 Sb8—d7
 5. e2—e3 c7—c6
 6. a2—a3

Herved undgaas Cambridge-Springs Varianten, der kunde opstaa med Da5 efter 6. Sf3.

6. Lf8—e7
 7. Dd1—c2 0—0
 8. Sg1—f3 Tf8—e8
 9. Ta1—d1 Sd7—f8
 10. Lf1—d3 d5×c4
 11. Ld3×c4 Sf6—d5
 12. Lg5×e7 Dd8×e7
 13. 0—0 b7—b6

Da Sd5 staa usikker, kommer S×c3 i Betragtning, med Hvids næste Træk umuliggøres det.

14. Sc3—e2! Lc8—b7
 15. e3—e4 Sd5—f6
 16. Se2—g3 Te8—d8

Ta8—c8 besvares med 17. e5, Sd5 18. Se4 og 19. Sd6. Efter Tf8—d8 kan e5 besvares med Se8.

17. Tf1—e1 Ta8—c8
 18. Dc2—b3 De7—c7
 19. Db3—a2 c6—c5!
 20. d4—d5

Da Sort efter c5×d4 vilde være ude over alle Aabningsvanskeligheder, beslutter Capablanca sig til dette Frem-

stød, der skal bortskaffe e6-Bonden og indlede et Angreb paa f7. Trækket maa dog anses for en Fejl, idet Sort ved en Række kraftige Træk overtager Føringeren i Partiet.

20. b6—b5!
 21. Lc4×b5 e6×d5
 22. e4—e5
 23. Sg3×e4 Sf6—e4!
 24. Sf3—d2? d5×e4

En »Buk«, men efter 24. Sg5, T×d1 25. T×d1, c4 staa Sort udmærket, e5 kan næppe holdes.

24. Td8×d2
 Endnu bedre straks Da5.
 25. Td1×d2

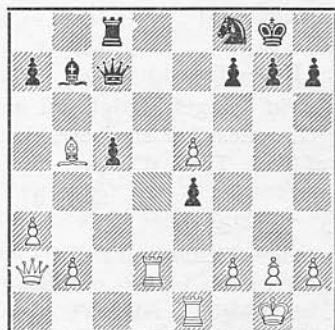

25. Dc7—a5!
 26. b2—b4 Da5×b5
 27. b4×c5 Db5×c5

Partiet er naturligvis vundet for Sort,

men Capablanca's seje Forsvar er meget lærerigt.

28. Da2—b2 Lb7—a8

29. Td2—d1

Truer Tc1 med Taarngevinst.

29. Dc5—e7

30. Db2—d4 h7—h6

31. Dd4—d6

Nødvendig, der truede Sf8—g6×e5.

31. De7×d6

32. Td1×d6

Bedre end ed, da d7 er let at blokere og f7—f5 i saa Fald er mulig for Sort.

32. Sf8—g6

33. e5—e6 f7×e6

34. Td6×e6 Kg8—f7

35. Te6—a6 Tc8—c7

36. Te1—b1 Sg6—e7

37. h2—h4 Se7—c8

38. Tb1—b5 La8—b7

39. Tb5—f5†

40. Ta6—e6

41. Tf5—f4

42. Te6—d6

43. Te6—a6

Td7?, Sg6!

43.

44. Kg1—h2

45. h4—h5

46. Tf4—f5

47. Tf5—f4

Nu er Ta6 fanget.

48. g2—g4

49. Ta6×c6

50. Tf4×e4

51. Te4—a4

52. Ta4—f4†

53. Tf4—e4†

54. Opgivet.

Kf7—g8

Sc8—e7

Lb7—d5

Tc7—c8

Tc8—c1†

Se7—c6!

Tc1—c2

Ld5—e6

Tc2—c4

Le6—c8

Tc4×c6

Kg8—f7

Tc6—a6

Kf7—e7

Ke7—f6

Parti Nr. 1412. Indisk Parti. (52).

Spillet i Hastingsturneringen.

A. *Lilienthal.*

J. *Capablanca.*

Hvid. Sort.

1. d2—d4 Sg8—f6

2. c2—c4 e7—e6

3. Sb1—c3 Lf8—b4

4. a2—a3

Sämischs Varianten.

4. Lb4×c3

5. b2×c3 b7—b6

6. f2—f3 d7—d5

Ved 5. d5 var der opstaaet en Dronninggambit med Fordel for Hvid, der vilde have Løberparret uden Tempotabet f3.

7. Lc1—g5 h7—h6

8. Lg5—h4 Lc8—a6

Mere solidt 8. Lb7

9. e2—e4! La6×c4

Hvids Angreb efter g5 10. Lg3, de 11. fe, S×e4 12. Le5 er rigelig en Bonde værd.

10. Lf1×c4 d5×c4

11. Dd1—a4† Dd8—d7

12. Da4×c4 Dd7—c6

I Partiet Aljechin-Eliskases, Hastings 1934, spillede Sort paa at hindre c4

med Sc6—a5 og Dc6 for at kunne rokere langt uden større Fare. Capablanca beholder Kongen i Brædtets Midte og søger at splitte det hvide Centrum,

13. Dc4—d3 Sb8—d7

14. Sg1—e2 Ta8—d8

15. 0—0

c4? Se5.

15. a7—a5

16. Dd3—c2 Dc6—c4

17. f3—f4 Td8—c8

18. f4—f5! e6—e5

19. d4×e5 Dc4×e4.

Forsvarsplanens Pointe, der dog besvares med en glimrende Kombination.

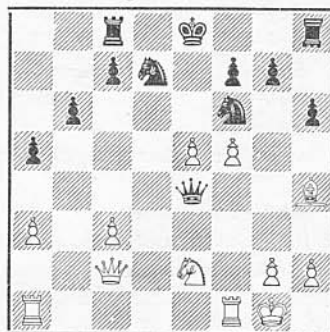

20. e5×f6!	De4×c2	Te7†, Kd6 26. Sb5† og vinder Dronning-
Eller D×h4	21. fg, Tg8 22. f6!	gen.
21. f6×g7	Th8—g8	23. Ta1—e1
22. Se2—d4!	Dc2—e4	24. Te1×e4†
Eller Da4	23. Te1†, Se5 24. T×e5†,	25. Tf1—e1
Kd7 25. Td5†, Ke8 26. Te1‡.	Efter	26. Te1×e4†
D×c3 følger Te1†, Se5 24. Te5†, Kd7 25.		Opgivet

Parti Nr. 1413. Dronninggambit. (26).

Spillet i I. K.s Træningsturnering, September 1934.

Jul. Nielsen. Jens Enevoldsen.

	Hvid.	Sort.
1.	d2—d4	d7—d5
2.	c2—c4	e7—e6
3.	Sb1—c3	c7—c5
4.	c4×d5	e6×d5
5.	Sg1—f3	Sb8—c6
6.	g2—g3	c5—c4
Den saakaldte »Svenske Variant«.		
7.	Lf1—g2	Lf8—b4
8.	0—0	Sg8—e7
9.	e2—e4	d5×e4
10.	Sc3×e4	Lc8—g4

Det bedste, Lf5, er som bekendt gen-drevet (Nimzowitsch—Stoltz).

11.	Lc1—e3	0—0
12.	a2—a3	Lb4—a5
13.	Dd1—a4	

Tilsyneladende har Hvid en lille Fordel, men hvori denne bestaar er svært at paavise. Stoltz mener, at Sort i den i Partiet spillede Variant faar lige Spil. Hvid føler sig forpligtet til at faa noget ud af sin Fordel og forcerer derfor ofte for meget. Det psykologiske har sin store Betydning i Skak.

13.	Lg4—f5!
14.	Se4—c5
15.	Sc5—b7
16.	Sb7×a5
17.	Sf3—e5
18.	Ta1—c1

Sort fortsætter forkert. Rigtigt var 18.—, Le6.

19.	b2—b4?
-----	--------

Med 19. S×c4 vinder Hvid en Bonde, nu faar Sort Initiativet.

19.	f6×e5
-----	-------

20.	b4×a5	Lf5—d3
21.	a5×b6	a7×b6
22.	Tf1—d1	e5—e4!
23.	Lg2—h3	Dc7—c6

Indledningen til et interessant Kvalitetsoffer.

24.	Da4×c6	Tc8×c6
25.	Lh3—d7	Tc6—d6
26.	Ld7—b5	Tf8—c8
27.	Lb5—a6	Tc8—c6
28.	La6—b5	Se7—d5!

Hermed er Partiet faktisk afgjort. Den stærke Centralstilling opvejer rigeligt

Kvaliteten.

29.	Le3—d2	Tc6—c7
30.	Ld2—e1	g7—g5
31.	h2—h3	

Der truede g4 med fuldstændig Lam-melse.

31.		Td6—h6
32.	Le1—d2	Th6×h3
33.	Kg1—g2	

Ikke L×g5 paa Grund af Ld3—e2—f3 med Mat.

33.		g5—g4
34.	Td1—e1	e4—e3

Ogsaa c4—c3 vandt let.

35.	Te1×e3	Sd5×e3
36.	Ld2×e3	Ld3—e4†
37.	Kg2—f1	Le4—f3
38.	Kf1—e1	c4—c3
39.	d4—d5	Th3—h1†
40.	Lb5—f1	Lf3×d5
41.	f2—f4	Ld5—g2
42.	Kg1—f2	Th1×f1†
43.	Opgivet	

Et interessant Parti.

(Noter af Jens Enevoldsen).

Opgaveafdelingen.

Under Ledelse af *P. Rasch Nielsen* og *O. G. Lauritzen.*

Originalopgaver.

3948. R. Büchner, Tyskland.

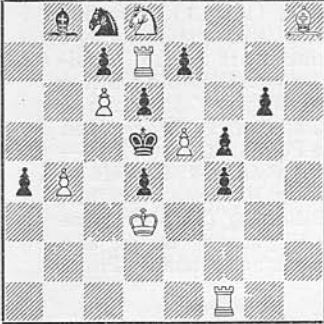

Mat i 3 Træk.

3949. Dr. E. Palkoska, C.S.R.

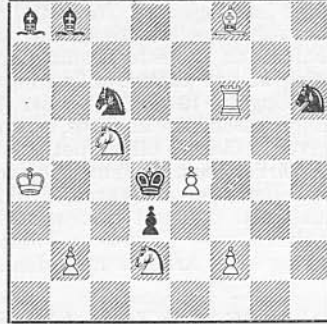

Mat i 3 Træk.

3950. H. Petersen, Kindvig.



Mat i 3 Træk.

3951. A. P. Eerkes, Holland.



Mat i 2 Træk.

3952. A. P. Eerkes, Holland.

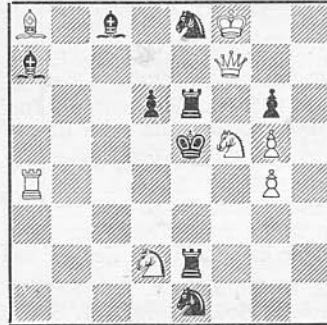

Mat i 2 Træk.

3953. E. Lazdins, Letland.

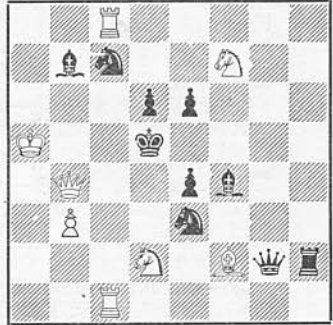

Mat i 2 Træk.

3954. S. S. Lewmann, U.S.R.

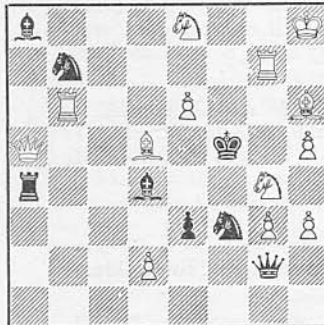

Mat i 2 Træk.

3955. I. Neumann, Ungarn.

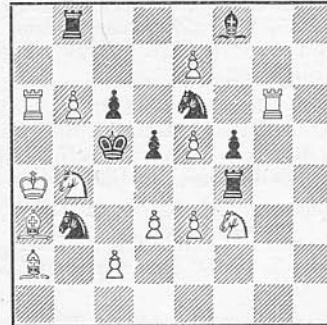

Mat i 2 Træk.

3956. Sv. Thomsen, Holte.

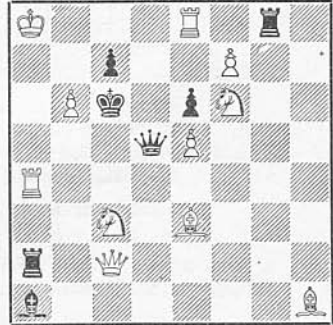

Mat i 2 Træk.

Rettelser. I sidste Nummers Korrektion af Nr. 3893 skulde have været tilføjet, at La1 flyttes til b2.

For Nr. 3942 og 3943 er Forfatternavnene desværre blevet ombyttet.

Resultatet af Julekonkurrencen.

Der deltog ialt 28 Løsere, hvoraf dog kun 17 fandt en Løsning af Nr. 3929. Den tiltænkte Løsning af denne Opgave blev af *R. Christensen*, Hedehusene, afkortet til 11 Træk! Andre har afkortet Løsningen til Trækantal mellem 11 og 19. Desuden fandtes 5 Biløsninger, idet uvæsentlige Modifikationer af disse ikke regnes for nye Biløsninger. Vi anfører nedenfor den korteste Løsning indenfor hvert System af Biløsninger (I—V). Idet Afkortning af den tiltænkte Løsning tæller som Biløsning, bliver Maximum af Points for denne Opgave $10 + 6 \times 9 = 64$. Nr. 3930 giver Maximum 6, idet Nr. 3930b har to Biløsninger. Den ene af disse er kun fundet af *V. Røpke*. Med Nr. 3928 og 3931, der hver giver 2 Points, bliver det samlede Pointsmaximum 74. — 1. Præmie blev vundet af *R. Christensen*, Hedehusene, med 46 Points, 2. Præmie af *V. Røpke* med 38 Points. Derefter kom *P. Jensen*, Roskilde, og *H. Olsen*, Roskilde, hver med 37 Points. Den smukkeste og mest overraskende Biløsning (V) blev alene fundet af *John Larsen*, København. — Vi ønsker Vinderne tillykke og takker alle Deltagerne for deres Interesse og store Arbejde med denne usædvanlig haarde Prøve paa Løserfærdighed.

Nr. 3928 af N. Easter: 1. Tc7 truer $T \times c6$. 1. —, Sed5, 2. $D \times c3$, 1. —, Scd5, 2. $D \times b4$, 1. —, Sbc \times a2, 2. $L \times D$, 1. —, $T \times f4$, 2. $L \times T$, 1. —, $T \times D$, 2. $L \times T$. Reflexmatreglerne hindrer Biløsning ved 1. Lg1, Lf2, Ld2. En fortræffelig Konstruktion!

Nr. 3929 af K. Hannemann: Tilsigtet Løsning: 1. Td6, Kc4, 2. Tc1 \dagger , Kb5, 3. Tc5 \dagger , 4. Ta5 \dagger , 5. a8 (S), Kc2, 6. Tc5 \dagger , Kb1, 7. Tc1 \dagger , 8. Ta1 \dagger , 9. Sc7, 10. Tc1 \dagger , 11. Se6, Ka4, 12. Ta1 \dagger , Kb5, 13. Ta5 \dagger , 14. Tc5 \dagger , 15. Sg5, Ka2, 16. Ta5 \dagger , Kb1, 17. Ta1 \dagger , 18. Tc1 \dagger , 19. Ta6.

Afkortning: 1. Td6, Kc4, 2. Tc1 \dagger , Kb5, 3. Tc5 \dagger , 4. a8 (T) \dagger , 5. Tg8, Ka2, 6. Ta5 \dagger , 7. Ta1, 8. Tc1 \dagger , 9. Td5, 10. Ta5 \dagger , 11. Tg5. Efter 1. —, Kc2 følger 2. Tc1 \dagger , 3. Td5, 4. a8 (T) \dagger , 5. Tg8, 6. Td5—a5 \dagger , 7. Tg5. (R. Christensen). Forfatterens Løsning kan ogsaa afkortes ved Forvandling til D og L, men da ikke til 11 Træk.

Biløsning I: 1. Tc1, Ka4, 2. $D \times f3$, Kb5, 3. a8 (S), b3, 4. Sc7 \dagger , 5. Tc5, 6. Se6, 7. Sd6, 8. Se8, 9. Se8—g7, 10. Sh5, 11. Sf2, 12. Th1, 13. Th3, 14. Sg5, 15. Sd3 \dagger , 16. Td5. 1. —, Ka2, 2. $D \times f3$, 3. a8 (S), 4. Tc1—c3 og derefter i Lighed med foranstaaende. Med denne Metode kan man indenfor 19 Træk løse med 1. Tb1, 1. Tc6—b6, 1. Ta6, 1. Td6. 1. Te6. Disse Biløsninger kan forøvrigt fjernes ved hvid Bf5. (V. Røpke).

Biløsning II: 1. Tc2, 2. $D \times f3$, Kd2, 3. Tc1, Ke1, 4. Tc8, Kd2, 5. Dd5 \dagger , Ke1, 6. Te8 \dagger , Kf1, 7. Df3 \dagger , Kg1, 8. Sc5, 9. Se6, 10. Sg7, 11. S \times h5, 12. Tg8 \dagger , 13. Tg7, b3, 14. Tg5 (R. Christensen).

Biløsning III: 1. Tb6, Kc4, 2. $D \times f3$, 3. Dc6 \dagger , 4. $T \times b3$, 5. Df3, 6. Ld4, 7. Tc3, 8. Lg1, 9. Lh2, 10. Kh3, 11. Ta2 \dagger , 12. Kg2, 13. Kh1, 14. Tc8, 15. Sf2, 16. Te8 \dagger , Kf1 17. Dg2 \dagger . Efter 1. —, Kc2 bliver Spillet det samme. (F. Hanghøj).

Biløsning IV: 1. Tc4, 2. $D \times f3$, b3, 3. Ta4 \dagger , 4. a8 (D), 5. Tb4 \dagger , 6. Sf2, 7. Dd8 \dagger , 8. Sc5 \dagger , 9. Tb7 \dagger , 10. Dh3, 11. Dd5, 12. Dg5 \dagger . Bivarianterne fører til det samme Resultat. (A. Henriksen). Løsninger, hvor Sort K drives til g6 og Hvid S i sidste Træk placeres paa g5 regnes som Biløsning IV.

Biløsning V: 1. Le5, 2. Tcc1, 3. $D \times f3$ \dagger , e3, 4. Kh3, 5. a8 (L), 6. Kh2, 7. Sd6, 3. Sf2, 9. De2 \dagger , 10. Lf3, 11. Df1, 12. Ld1, 13. Sf7, 14. Sh6, 15. Kh1, 16. Sf5, 17. Sg3, 18. Dg2. — 3. —, e \times f3, 4. Sf2, 5. Sc5, 6. Kh3, 7. a8 (D), 8. Kh2, 9. Da6, 10. Kh1, 11. Sh3, 12. Df1, 13. Sf4, 14. Sh5, 15. Sg3, 16. Dg2. (John Larsen).

Nr. 3930a af K. A. K. Larsen: 1. Le3, Tc2, 2. Te4.

Nr. 3930b af K. A. K. Larsen: 1. Td2, Tc8, 2. Lb4. Biløsning: 1. Kc7, Sc(e)5 \dagger , 2. Kb8 og 1. Td6(c8), Sh5, 2. $T \times L$ (V.R.). Skade at den fine Hensigt at dublere Ideen ødelægges af Biløsningen.

Nr. 3931 af P. Rasch Nielsen: 1. Tf5, Lf4, 2. Tf3. Trækpligt opgave, hvor Hovedspillet dubleres af Skinspillet: 1. Le3, Td3.

Fra Dansk Skakproblem Klub. Paa Mødet d 9. Januar holdt K. Lindorff Larsen et næsten agitatorisk Foredrag om „Førstetrækket“ og advarede imod den hyppigt forekommende Ringagt for Opnaaelse af et vanskeligt Førstetræk ved Opgavekonstruktionen.

Vi fortsætter Beretningen fra forrige Nummer om den hollandsk-polsk-danske Match. Der indkom ialt 21 Opgaver, 11 hollandske, 9 danske og kun 1 polsk. Deraf var 8 hollandske og 2 danske ukorrekte, hvorom Dommeren, F. Metzener, udtaler: „Bedauerlicherwise Befinden sich darunter die prächtigsten Stücke“. — Iøvrigt lyder Dommen for de 4 først placerede Opgaver saaledes:

Nr. 3944 af K. A. K. Larsen: En god Kombinationsopgave med bemærkelsesværdige Forførelser. Det fine og ideelle Indhold frembringes ved Bd6's Træk. Med tvangfri Struktur frembyder den dog farlige Klipper for Løserne.

Nr. 3945 af K. Lindorff Larsen. Tilhøjreløbende dobbelt Baning med tilvenstreløbende Udnyttelse. Selv om Ideen gør Fordring paa første Plads, kan Udformningen ikke betragtes som den heldigste, men er dog tilstrækkelig til anden Plads.

Nr. 3946 af E. Postma. Dubleret Nowotny. Den tiltalende Sammenkædning af de to Hovedspil berettiger til tredje Plads.

Nr. 3947 af L. N. de Jong. Besætter fjerde Plads ved sine Spærringer af Taarnlinier fremstillet i smukt og elegant Format. En lille Svaghed er 1. —, Lg3†, som i for høj Grad forraader Løsningen.

Vi gengiver yderligere 3 Opgaver, der placeredes henholdsvis som Nr. 5, 6 og 8.

3957. K. Hannemann, Kbhvn.

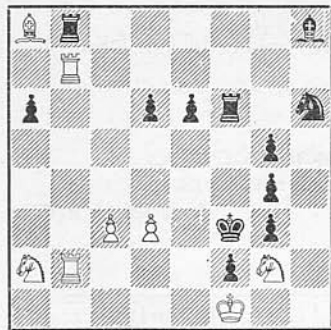

Mat i 4 Træk.

3958. K. Hannemann, Kbhvn.

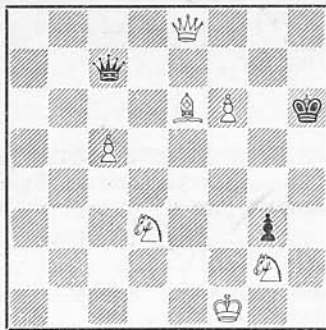

Mat i 4 Træk.

3959. A. Goldstein, Polen.



Mat i 4 Træk.

Disse Opgaver indgaar i Løserturneringen.

Løsninger til Opgaverne i Decembernumret.

Nr. 3913 af Arne Henriksen: 1. Lf2, Kf5 2. Lf7, Kg4 3. Le6† 4. Lf5. 2. —, Ke4 3. Ke2 4. Sd6†. 2. e4 3. Sd4†. 1. —, Kd5 2. Lf7†, Kc6 3. Se5†. 1. —, e4 2. Le3, Kf5 3. Sd4† 4. Ld7†. 2. —, Kd5 3. Lf7† 4. Se5†.

Nr. 3914 af V. Buhelt: 1. Sdc3, Trusel 2. Sc8 eller Dd4†. 1. —, Se8 2. Ka4. 1. —, Se6 2. Kb6. 1. —, Sf5 2. De2†. 1. —, b1 2. Dd4†. 1. —, Td5 2. Sd5. Tre fine Bi-Valves. Konstruktionen er et lille Kunstværk. Fin Forførelse i Skinspillet 1. —, Sf5 2. T×c5† 3. Dd4±. (R.B.). Hæftets bedste Opgave. (R.P.). For at eliminere den ene Trusel Sc8 har Forfatteren flyttet Tc7 til c8. (O.G.L.).

Nr. 3915 af J. A. J. Smith: 1. La1, truer 2. Dd5±. 1. —, Dg8, Se5 2. Db4. 1. —, Sc5 2. Df4. 1. —, Sb6 2. Dc5. 1. —, Sf6 2. De5. 1. —, Sf8 2. Dh2. Varianterne udmærkede, men det gode Indtryk reduceres noget ved Totræktruslen og den symmetriske Opstilling. (O.G.L.)

Nr. 3916 af J. A. J. Smith: 1. Tb1, truer Td1† eller Se3~. 1. —, Sf5 2. Sc5. 1. —, Sc6 2. g3. 1. —, Sg6 2. c3. 1. —, Dg6 2. Sf5. 1. —, Dc6 2. Sd5. For at undgaa Truslen T×d1† har Forfatteren flyttet sort Bonde b7 til b3 og byttet hvid Bonde e4 og hvid Løber g4 om. (O.G.L.)

Nr. 3917 af N. Easter: 1. Sf5. Satsspillene 1. —, Tb5† og Tc2† forsvinder og erstattes med Varianter af sort Dronning. (V.R.)

Nr. 3918 af G. Fuchs og P. Moussouris: 1. Tg5. Forførelsen 1. h8 strander paa 1. —, Sb7. (O.G.L.)

Nr. 3919 af L. og G. May: 1. Tb6. Denne Opgave har en identisk Forgænger af K. A. K. Larsen „Grantham Journal“ 1926, se Skakbladet Nr. 2572.

Nr. 3920 af C. A. Nielsen: 1. Sg6. Skade, at 1. —, Sfg6 ikke giver Blokademat. (V.R.)

Nr. 3921 af C. A. Nielsen: 1. Sc5. Forsøget 1. Sd2 strander kun paa 1. —, De3. Nydelig Opgave med tre Spærringer for hvert af de hvide Taarne. (R.B.)

Nr. 3922 af E. og J. P. Pedersen: 1. Df1. Førstetrækket er, omend tematisk, saa dog altfor ligetil. (O.G.L.)

Nr. 3923 af E. A. Wirtanen: 1. Td3. Indledningen udmærket. (O.G.L.)

Nr. 3924 af Chr. Christensen: 1. Ld4, d5 2. Lg1 3. Lf2, d5 4. f5. 1. —, c5 2. Lc3 3. Shg3 4. d4. — Med Tak for den venlige Tilegnelse af Nr. 3924 vil jeg gerne henlede Opmærksomheden paa den bedste eksisterende Selvmat, hvor en sort Bonde i to forskellige Varianter ledes ned til 2. Linie for der at sætte Mat: N. Rutberg, Nya Dgl. Alleh. 19. Februar 1925. Kg1, Tb4, Lg2, Bb6—Kg3, Bh7. S+ i 5. 1. b7 med paafølgende Forvandling til T og L. (R. Prytz).

Nr. 3925 af Chr. Christensen: 1. Lg5, f6 2. Dh3 3. Sh2 4. Le2 5. Lf1. 1. —, g6 2. Ld8 3. Tg7 4. Lc7 5. Lh2.

Nr. 3926 af K. A. K. Larsen: 1. De6.

Nr. 3927 af E. og J. P. Pedersen: 1. Df2.

Nr. 3928—3931: Se ovenfor.

Nr. 3878 af G. Andersen: 1. Te6. Biløsning: 1. Tf6, der imidlertid kan elimineres ved Fjernelse af hvid Bonde g6. (V.R.)

Dansk Skak Unions Korrespondanceturneringer.

(Turneringsleder: Sparekassekasserer H. Rye, Frederikshavn).

14. Turnering.

Vi bringer to afsluttede Grupper:

4. Klasse, Gruppe B.

	1	2	3	4	5	6	7	Pt.	Pr.
1. E. Eriksen ..	—	0	0	0	0	1	1	2	
2. S. Nielsen ..	1	—	0	1	0	1	1/2	3 1/2	
3. H. Andersen	1	1	—	1	0	1	1/2	4 1/2	2.
4. O. E. Madsen	1	0	0	—	0	0	1	2	
5. Rasmussen ..	1	1	1	1	—	0	1	5	1.
6. A. Olsen	0	0	0	1	1	—	1	3	
7. C. Glistrup ..	0	1/2	1/2	0	0	0	—	1	

Præmier: 25 og 15 Kr.

4. Klasse, Gruppe F.

	1	2	3	4	5	6	Pt.	Pr.
1. H. M. Olsen.	—	0	1	0	0	1/2	1 1/2	
2. H. Petersen ..	1	—	0	1	0	1/2	2 1/2	
3. I. Gjørup ...	0	1	—	1	0	1	3	2.
4. X. Jernbo ...	1	0	0	—	0	0	1	
5. V. Lauritsen	1	1	1	1	—	1	5	1.
6. T. Sørensen.	1/2	1/2	0	1	0	—	2	

Præmier: 22,50 og 12,50.

Afsluttede Partier:

15. Turnering.

Mesterklassen, Gr. A.: Rentoft vundet mod L. M. Pedersen, Bjørn Nielsen vundet mod H. Larsen. *Gr. B.:* A. Wiig, Kolding, vundet mod C. V. Mikkelsen og Remis mod O. Nielsen, Frederikssund, sidstnævnte tabt mod Alfr. Christensen, Rakkeby.

1. Klasse, Gr. A.: Egil Dam, Sorø, tabt til Ankerlund, Frederikshavn, og til Kupferstich, København *Gr. B.:* Poul Larsen, København, 1—R. Christensen, Hedehusene, 0. Chr. Gravild, Vejrup, 1/2—K. Andersen, Svejnbæk, 1/2. — *Gr. C.:* V. Ganding, København, 0—H. Juul, Aarhus, 1. *Gr. D.:* Simon Schmidt, Vejen, 0—A. Petersen, København, 1. Johs. Hansen, Nakskov, vundet mod Jørgen Hviid, Aarhus, samt tabt til J. Gammelby og til Anton Christensen, Aalborg. Chr. Christensen, Vejle, 1—Jørgen Hvid 0.

2. Klasse, Gr. B.: Tage Siim, Stilling, udgaar (Sygdom). *Gr. C.:* J. Chri-

stiansen, Graasten, $\frac{1}{2}$ —A. Hjort, Tommerup, $\frac{1}{2}$. Gr. D.: C. Nielsen, Eskildstrup, 1—J. Petersen, Graasten, 0.

3. Klasse, Gr. A.: Th. Jensen, Aabenraa, 0—P. Bundgaard, Linaa, 1. Gr. D.: Hj. Andersen, Odense, tabt til P. G. Petersen, Graasten, til Jens Petersen, Harlev, og til Karl Rasmussen, Simendrup, sidstnævnte tabt til A. Oppenlænder, Kbhvn. Gr. E.: Rich. Andersen, Fredericia, tabt til C. M. Jensen, Graasten, til Lars Hansen, Silkeborg, og til Aage Krarup, Bækmarksbro. Søren Thomsen, Hørve, vundet mod A. V. Jørgensen, Slagelse, og mod Poul Folkmar, Faxinge, samt Remis mod Lars Hansen, sidstnævnte vundet mod Klitbæk, Kalundborg. Krarup vundet mod A. V. Jørgensen. Gr. F.: Alex Nielsen, Fredericia, Remis mod V. M. Dons, Kolding. Chr. Pedersen, Vestervig, tabt til Chr. Christensen, Aalborg. Gr. G.: P. Kristensen, Bramminge, $\frac{1}{2}$ —N. P. Mogensen $\frac{1}{2}$. Rasmus Nielsen, Klouby, 0—H. Holm, Kolding, 1. R. Frederiksen, Filskov, udgaar. Gr. H.: Lebæk Larsen, Gamst, udgaar.

4. Klasse, Gr. A.: H. Andersen, Fredericia, vundet mod M. L. Madsen, Ikast, og tabt til H. Christoffersen, Ubby. — Gr. B.: Fj. Christensen, Næstved, vundet mod Erik Pedersen, København, og tabt til H. J. Nielsen, Kolding. Hammer, Brædstrup, tabt til Erik Pedersen. Gr. C.: Chr. Thomsen, Aarhus, vundet mod M. Mathisen, Vejen, og mod V. Rasmussen, Asnæs. Gr. D.: Chr. Pedersen, Aabenraa, 1—Emil Andersen, Svaneke, 0. Svend Larsen, Slagelse, 0—Kaj Andersen, Frederikshavn, 1. — Gr. E.: L. Rasmussen, Randers, vundet mod Fru Ida Gjørup, Skanderborg, og Remis mod S. Hansen, Valby, sidstnævnte vundet mod Carl Andersen, Viby. Emil Nielsen, Aabybro, $\frac{1}{2}$ —Ida Gjørup $\frac{1}{2}$.

Den internationale Korrespondance-Olympiade

er nu startet. — Ialt deltager 13 Nationer. Ved Lodtrækningen er Danmark i Forkampene blevet stillet i Gruppe med Tyskland, Estland, Holland og Sverige.

At finde det bedste danske Hold var naturligvis meget vanskeligt. Vi besidder herhjemme en saa stor Række kvalificerede Korrespondancespillere, at Valget ganske naturligt altid vil kunne vække Diskussion. Det lange Tidsrum, hvorover Turneringen vil komme til at strække sig, har sikkert været en væsentlig Aarsag til, at Dr. Krause, Erik Andersen, Bjørn Nielsen og Lie ikke kunde gaa med — disse Spillere fandt Unionen ellers udenfor al Diskussion. Imidlertid kan Danmark ogsaa med fuld Fortrøstning se hen til det Hold, som det lykkedes at stille, og som fik følgende Sættelse: 1) Julius Nielsen, København, 2) Ernst C. Sørensen, Stilling, 3) Alfred Christensen, Rakkeby, 4) A. Desler, København, 5) P. Korning, Auning, 6) L. M. Pedersen, Vejen. — Vi behøver næppe at fremkomme med en nærmere Præsentation af disse Spillere, der alle er mangeaarige prøvede Korrespondancespillere, og som tillige er Spillere, der hver især har vist deres Evner som praktiske Spillere ved Unionens Enkeltmandsturneringer. — Dansk Skak Union takker disse Spillere, fordi de har stillet sig til Disposition, og vi medgiver dem vore bedste Ønsker om et godt Udfald af det betydelige Arbejde, der nu ligger foran dem.

Meddelelser.

Den københavnske Klubturnering.

- Række: I.K. »A« $10\frac{1}{2}$ —I.S. $2\frac{1}{2}$ + 2 H., I.K. »B« 3—K.S. 11 + 1 H., F.S. $8\frac{1}{2}$ —I.K. »B« $6\frac{1}{2}$. — Slutresultater: I.K. »A« $11\frac{1}{2}$ —Br.S. $3\frac{1}{2}$, S.S. 10—F.S. 5.
- Række: Su.S. 1—J.S. 5 + 6 H., Ø.S. $9\frac{1}{2}$ —S.S. $2\frac{1}{2}$.
Slutresultater: Su.S. $7\frac{1}{2}$ —Ø.S. $4\frac{1}{2}$, Ba.S. $9\frac{1}{2}$ —I.S. $2\frac{1}{2}$.
- Række: Su.S. $6\frac{1}{2}$ —V.S. »B« $1\frac{1}{2}$, Ba.S. 3—D.S. 5, Br.S. $2\frac{1}{2}$ —V.S. »A« $5\frac{1}{2}$.

Det samlede Resultat er herefter til Dato:

1. Række: H.K. 18^{1/2} (3 Kampe), I.K. »A« 48 + 2 H. (4 Kampe), I.S. 19^{1/2} + 2 H. (3 Kampe), K.S. 28 + 2 H. (3 Kampe), T.S. 28 (4 Kampe), S.S. 31^{1/2} + 2 H. (3 Kampe), I.K. »B« 17 + 1 H. (4 Kampe), Br.S. 14^{1/2} + 1 H. (4 Kampe).
2. Række: Ba.S. 20 (3 Kampe), L.S. 15^{1/2} (3 Kampe), I.S. 12^{1/2} (3 Kampe), K.S. 24^{1/2} (4 Kampe), Su.S. 28^{1/2} + 6 H. (5 Kampe), S.S. 14 + 1 H. (4 Kampe), Ø.S. 23^{1/2} (4 Kampe), J.S. 30 + 6 H. (4 Kampe), H.S. 28^{1/2} + 1 H. (4 Kampe).
3. Række: Ba.S. 8^{1/2} (4 Kampe), L.S. 15 + 1 H. (4 Kampe), V.S. »A« 30^{1/2} + 1 H. (5 Kampe), D.S. 19^{1/2} (4 Kampe), K.S. 14 + 1 H. (4 Kampe), Su.S. 24 (4 Kampe), Dam.S. 7 + 1 H. (4 Kampe), V.S. »B« 12^{1/2} (4 Kampe), J.S. 11 (4 Kampe), Br.S. 22 (5 Kampe).

Rødning og Omegns Skakklub afholdt Mandag den 14. Januar 1935 sin aarlige Generalforsamling paa Rødning Afholdshotel; til Bestyrelsen valgtes Lærer L. Chr. Larsen, Ejstrup. Bestyrelsen bestaar herefter af: Lokomotivfyrbøder M. Christensen, Formand, Førstelærer A. K. Jensen og Lærer L. Chr. Larsen, Ejstrup, der spilles Mandag Aften Kl. 8 paa Afholdshotellet.

Førstelærer A. K. Jensen har vundet Aarets Pokalturnering. *M. C.*

Lemvig og Ringkøbing Skakklubber. Den 20. Januar afholdtes paa Hotel Lemvig i Lemvig Skakkamp mellem Lemvig og Ringkøbing Skakklubber. Der deltog 8 Deltagere fra hver Klub. Resultatet blev, at Ringkøbing fik 10^{1/2} P., Lemvig fik 4^{1/2} Points.

Stormester Nimzowitsch har desværre kort før Jul maattet lade sig indlægge paa Bispebjerg Hospital, hvor han stadig er under Lægebehandling. Nimzowitsch's mange Venner inden for Dansk Skak Union vil sikkert slutte sig til den Hilsen med Ønsker om snarlig, god Helbredelse, som Unionens Hovedbestyrelse har sendt Stormesteren. Nimzowitsch ligger paa Bispebjerg Hospitals Pavillon 3, 1. Sal (paa Enestue). *J. T. M.*

Skakbladets ledende Redaktør, Sparekassefuldmægtig K. R. Iversen, Vejle, er ligeledes paa anden Maaned sengeliggende af Sygdom, hvorfor Redaktionen indtil videre sker ved Overretssagfører K. Grüner, Horsens. Hr. Iversen er imidlertid nu i Bedring, og vi udtrykker derfor Haabet om, at han snart maa være fuldt restitueret *J. T. M.*

Erik Andersen beder os her i Bladet bringe en Tak for den modtagne Paaskønnelse fra Dansk Skak Union i Anledning af, at han for 10. Gang blev Danmarksleder og beholdt Nordensmesterskabet.

Litteratur. Om kort Tid udkommer »Schach in Deutschlands Nordmark«. Udgiver Hr. Heinicke, Altona-Othmarchen, Corneliusstrasse 9. Bogen vil bl. a. fremtræde som en Beretning over Turneringen i Bad Niendorf, med de bedste Partier forsynet med Noter af Dr. Aljechin. Blandt Bogens mange Medarbejdere findes Bjørn Nielsen, Herning. Bogens Pris bliver 2 Kr. (Ved Forudbestilling hos Udgiveren 20 % Rabat).

Dødsfald. Den tyske Skakmester Leonhardt er afgaaet ved Døden i Königsberg 57 Aar gl. I Aarene 1906—09 boede Leonhardt i Stockholm. Han besøgte Danmark flere Gange.

Nyt Medlem. 2. Hovedkreds: Præsto Skakklub, 19 Medlemmer. Formand: Frisør G. Olsen. — Vi byder velkommen!

Ansvarsh. for dette Nr. af Bladet er Overretssagfører K. Grüner, Horsens.

Dansk Skak Union.

Formand: Trafikassistent J. T. Mortensen, Grønnegade 77, Aarhus.

Unionskasserer: Assurandør Einar Jensen, Hans Egedes Gade 9, Kbhvn. N. Postkonto 20801.

Unionens Sekretær: Overretssagfører K. Grüner, Horsens.

Ansvarshavende Redaktør for Skakbladet:

Sparekassefuldmægtig K. R. Iversen, Vejle.

1. Hovedkreds (Københavns Skak-Union). Formand: cand. phil. I. O. Pedersen, Kbhvn.

Kasserer: Dr. Laursen, København.

Forening	Mødested	Mødedag	Medl.	Formand
Bankernes Skakklub	V. Voldgade 115 ³	Ti.	29	Bankass. Charles Olsen
Brønshøj Skakforening	Ungdomshj., Tuxensv. 2,	Ti.	42	Malermester Sv. W. Olsen
Damernes Skakklub	Kvindelig Løsef., Gl. Mont 1	M.	19	Fru Héléne Thierry
De døvstummes Skakf.	Brohusgade 17	To.	12	Bogbinder L. C. Elbjørn
Frederiksberg Skakf.	Katē Taarnborg, Allég. 18	To.	51	Expedient P. Larsen
Gentofte Skakforening	Charlottenl. Palmeh.	Ti.	18	Jens Videbæk
Haandværkerf. Skakkl.	Haandværkerf. Kronprsg. 9	Ti.	15	Bogtr. Ad. Nielsen
Handels & Kontoristf. Skakf.	H. & Kf., Nørreg. 9	M.	35	Korrespondent Fr. Mason
Holte Skakklub	Holte Hotel	M.	17	Lærer J. Nielsen
Industrif.s Kampklub	Industriforeningen	Ti. & To.	59	Overassistent Jul. Nielsen
Industrif.s Skakklub	do.	M. & O.	53	Grosserer H. Abel
Jødisk Skakklub	Krystalgade 6	To.	29	Tilskærer M. Kupferstick
Kvindernes Skakf.	B.T. Centralen	F.	24	Fru L. Leerbech
Københavns Skakf.	V. Voldgade 115 ³	F.	71	Overretssagf. Johs. Giersing
Lyngby Skakklub	Hotel Rustenborg	To.	33	Telegrafk. Th. Poulsen
Studentersk. Skakklub	Studentereforeningen	Ti.	56	cand. phil. I. O. Pedersen
Sundbyernes Skakklub	K.F.U.M., Oliebl.g. 7	O.	31	Korrespond. A. Buusmann
Vanløse Skakklub	Jernb.allé 41 (Jernb.caféen)	O.	27	Kunstmaler Chr. Faber
Østerbros Skakf.	Selskabsl., Lyngbyvej 34	Ti.	22	C. C. Rode

2. Hovedkreds. Formand: Læge Hakon Nissen, Vordingborg.

Kasserer: Lærer F. L. Klitbæk, Kalundborg. Postkonto 16605.

Sekretær: Lærer F. Hellum, Vordingborg.

København Amt. Formand: Skomagemester C. Hansen, Roskilde.				
Roskilde Skakklub	E. Schmidts Rest., Algade 4	Ti.	26	Bankass. V. Jensen
„ Arb. Skakklub	Fjordvilla	M.	20	Skomagerm. C. Hansen
Frederiksborg Amt. Formand: Maskinsætter A. Birn, Helsingør.				
Hellebæk	Hos Formanden	Ti.	15	A. Jantzen, Aalsgaarde
Helsingør Skakklub	Haandværkerforen.	Ti.	16	Købmand W. Lund
do. Industri.do.	Industriforeningen	O.	13	Adjunkt Fr. Weilbach
Hillerød	Missionshotellet	Ti.	26	Redaktør L. Hansen
Hundreded	Hundreded Kro	O.	8	Barberm. Knud Jørgensen
Hørsholm	Hørsholm Hotel	M.	10	Bankfm. C. Hansen, Vallerød
Holbæk Amt. Formand: Skræderm. Christoffersen, Ubbø pr. Jerslev.				
Hørve	Privat		5	Skotøjsarb. S. Thomsen
Jyderup	„Det hvide Hus“	To.	6	Redaktør P. Christoffersen
Kalundborg	Grand Hotel	M.	25	Lærer F. L. Klitbæk
Nykøbing Sj.	Privat		7	Anlægsgartner A. Faxholm
Ubbø pr. Jerslev	Hotellet	O.	16	Skræderm. Christoffersen
Vig	Forsamlingshuset		7	Hans Larsen, Langholm.
Sorø Amt. Formand: Lærer L. Jensen, Slagelse.				
Flakkebjerg Ungdomshj. Skakkl.	Ungdomshjemmet	O.	12	Forstander Sørensen
Korsør	Klubhotellet	Ti.	23	Malermester J. Nielsen
Skelskør	Privat	L.	13	Lærer D. Islev
Slagelse	Hotel Casino	O.	47	Lærer L. Jensen
Sorø & Omegns Skakkl.			21	Folmer Dam

Præstø Amt. Formand: Trafikassistent Villumsen, Næstved,				
Fakse & Fakse Ladep.	Hotellet	Ti.	14	Gartn.Fr.Jensen,Borrithvd.
Glumsø	Hotellet	O.	10	Postbud Chr. Jensen
Haslev	Missionshotelle	M.	20	Statsbetjent Jensen
Klippinge	Klippinge Hotel	Ti.	3	Lærer Hansen, Arnoje pr. St.Heddinge
Næstved	Hotel Vinhuset	M.	31	Lærer O. Thiesen
Præstø	Hotel Fred.sminde	To.	19	Frisør G. Olsen
„Taarn“, Stege	Hotel Østersøen		26	Journal. Jul. M. Jürgensen
Viemose			11	Smedemester K. Larsen
Vordingborg Skakklub	Kirkeskov Pavill.	To.	20	Læge Hakon Nissen
Maribo Amt. Formand: Mejeribestyrelse Bendtsen, Maribo.				
Femø	Gæstgivergaarden	O.	7	Gæstgiver M. Ploug
Maribo	Hotel Dana	F.	23	Mejeribest. Bendtsen
Nakskov Skakforen.	Hotel Dania	Ti.	29	Maler Johs. Hansen
Nykøbing F.	Jernbanehotellet	To.	29	Repr. A. Biel-Knudsen
Bornholm Amt. Formand: Barbermester A. Poulsen, Rønne.				
Nexø	Holms Hotel	F.	9	Slagter Chr. Glistrup
Rønne	Afholdshotellet		11	Barbermester A. Poulsen
Svaneke			4	Bagermester Poul Kofoed
Østerlars			4	Barbermester C. Pedersen

3. Hovedkreds. Formand: Sagtører, cand. jur. Karl Flemin.
Kasserer: Bogtrykker Westermann, Svendborg.
Sekretær: Malermester Mazanti, Odense.

Odense Amt. Formand: Dyrslæge Broholm, Bellinge.				
Bellinge	Privat	O.	11	Lærer H. M. Hansen
Kappendrup Skakklub			7	Elektricitetsværksb. Veje
Martofte Skakkl.			6	Lærer Funck, Martofte
Odense Skakklub	Bristol	M. & F.	34	Bankfuldm. H. Munck
Læsef. Skakafd.	Fyns Stifts Læsef.	M. & To.	30	Bogh. A. C. Johansen
Svendborg Amt. Formand: Gaardejer Johs. Hansen, Espe.				
Espe Skakklub	Espe Konditori	Ti.	12	Gaardejer Johs. Hansen
Faaborg	Rasmussens Hotel	Ti.	17	Kontorist Bonde Hansen
Højrup			6	Gaardejer Johs. Larsen
Jordløse	Afholdshotellet	O.	6	Smedem. L. Petersen
Landet Skakklub	Sogneraadsløalelet		6	Lærer Hansen
Nyborg	Hotel Royal	Ti.	18	Forstander Hakon Hansen
Ringe	Højskolehotellet	To.	13	Red. Therkelsen
Rudkøbing Skakkl. af 1934			5	Best. J. Gammelby, Simmersbølle
Stenstrup	Forsamlingshuset	O.	11	Lærer Thomsen
Svendborg	Borgerforeningen	Ti.	41	Bogtrykker Westermann
Taarnet, Svendborg	K.F.U.M.s soc. Hjem	Ti.	11	Harry Godtfredsen
Østfyns Skakklub			9	V. Jørgensen, Ullerslev
Vejle-Allested			18	Landpost M. P. Nibe
Assens Amt. Formand: Boghandler Harder.				
Asperup Skakklub	Asperup Afh.hotel	Ti.	14	Mejerist R. Rasmussen, Baaring.
Balslev			3	Arnold M. Madsen, Ejby
Kassemose			6	Købmand Olsen
Middelfart	Landmandshotellet	M.	17	Boghandler Harder
Strib	Færgegaarden		5	Købm. Traneg.-Andersen

4. Hovedkreds. Formand: Baneingeniør O. Papsøe, Aabenraa.
Kasserer: Barbermester Chr. Christiansen, Tønder.
Sekretær: Toldkontrollør A. Tengstedt, Aabenraa.

1. Kreds. Formand: Bankdirektør P. Jacobsen, Sønderborg.				
Sønderborg	Hotel Strand	To.	33	Bankdirektør P. Jacobsen
Graasten	Kurhotellet	M.	20	Købmand J. Christiansen
Lysabild	Stationskro		9	Bogholder F. Jacobsen

2. Kreds. Formand: Baneingeniør O. Papsøe, Aabenraa.

Aabenraa	Grand Hotel	F.	21	Baneingeniør O. Papsøe
Haderslev	Café H. C. Andersen	Ti. & F.	14	Slagterm. R. Rasmussen

3. Kreds. Formand: Overassistent T. F. Thomsen, Tønder.

Tønder	Tonhalle	To.	14	Overass. T. F. Thomsen
Schachverein Tønder	Privat	Ti.	3	Barberm. Chr. Christiansen
Padborg	Jernbanerestaurat.	Ti.	8	Restauratør Lassen

5. Hovedkreds. Formand: Stationsbud Aage Jessen, Esbjerg,

Kasserer: Ingeniør L. M. Blok, Esbjerg.

Sekretær: Ingeniør P. H. Clausager, Kolding.

Aarhus Amt. Formand: Købmand Viggo Nielsen, Stilling.

Aarhus	Haandværkerforen.	Ti.	35	Dir. G. A. K. Nielsen
„Aros“, Aarhus	Arb. Forsamlingsb.	M. & To.	59	Inc. Alf. G. Petersen
Aarhus af 1932	D. Kvindesamf. Hus, Fruepl.	O.	15	E. Pedersen
Brædstrup	Brædstrup Kro	Ti.	12	Red. O. Westermann
Horsens	Jørgensens Hotel	M.	22	Overretssagfører Grüner
Odder			7	Rejsbud E. Christensen
Silkeborg	Hotel Silkeborg	To.	11	Malerm. Blinkenberg Thomsen
Skanderborg			9	Skrædermester P. Knudsen
Sorring	Sorring Afholdshj.	O.	4	Malermester Chr. Kehlet
Stilling	Afholdshotellet	To.	14	Købmand Viggo Nielsen

Ringkøbing Amt. Formand: Bankdirektør Carl Nielsen, Herning.

Aulum	Gl. Jernbanehotel	O.	7	Chr. Birkkjær, Hodsager
Bækmarksbro	Bagerm. Bertelsen	O.	9	Assistent H. C. Knudsen
Hammerum	Hammerum Højskolehjem	O.	9	Georg Svinth
Herning Skakforening	Højskolehjemmet	M. & F.	35	Bankdir. Carl Nielsen
„Skakkl. af 1926“	Hotel Herning	Ti.	19	Statsbetjent P. Nielsen
Holstebro	Haandv. & Industrif.	M. & F.	61	Bogtrykker N. Johansen
Ikast	Central Caféen	O.	7	
Kibæk	Forsamlingsbyggn.	O.	16	Martinus Jensen, Kibæk
Lemvig	Afholdshotellet	M. & O.	15	Elektriker Hilbert Sørensen
Ringkøbing	Højskolehjemmet	To.	18	Toldforv. Nørretranders
Skjern			12	Forretningsf. M. Nielsen
Sunds			13	Gaardejer Jens Højland
Vinderup	V. Højskolehotel	Ti.	9	Bogholder Carl Jensen
Vorgod			9	Køb. M. Lysgaard Sørensen

Vejle Amt. Formand: Lærer Chr. N. Christensen, N. Vilstrup pr. Vejle.

Brande	Brande Hotel	M.	9	Lokomotivf. Funder Larsen
Fredericia	Afholdshotellet	M.	18	Togfører M. C. Madsen
Gadbjerg		O.	6	Lærer A. Ernø
Grejsdalen	Hotellet	O.	17	Viggo Larsen
Kolding	Højskolehj. $\left\{ \begin{array}{l} 1/4-1/11 \\ 1/11-1/4 \end{array} \right.$	M. & O.	43	Ingeniør Clausager
Vejle Skakklub	Haandværkerforen.	Ti.	22	Sparekassef. K. R. Iversen
„Evan“, Vejle	Ordensh., Vedelsg.	To.	19	Th. Nielsen

Ribe Amt. Formand: Stationsbud Aage Jessen, Esbjerg.

Ansager			8	Smed A. Petersen
Bramminge	Afholdshotellet	To.	17	Portør P. Poulsen
Esbjerg Skakforening	Hotel Spangsberg	M.	44	Stationsbud Aage Jessen
Holsted Kampklub			19	Gaardejer Axel Andersen
Outrup	Outrup Højskolehj.	O.	10	Gaardejer Alf. Jepsen
Ribe	Afholdsh., Saltg.	O.	9	Ingeniør K. Dalsø
Rødding	Café Vesta	M.	6	Kbmd. M. Gundersen
Vejen	Palmehaven	F.	33	A. Møller

6. Hovedkreds. Formand: Driftsbestyrer Hannemann, Randers.
Kasserer: Skattesekretær Viggo Nielsen, Randers.

Viborg Amt. Formand: Sagfører Brynjolf Pedersen, Viborg.

Rødding	Afholdshotellet	M.	6	Lokomotivf. M. Christensen
Serup	Forsamlingshuset	To.	8	Barber Peter Isachsen
Skive Skakklub	„Phønix“	F.	17	Guldmed A. Jensen
Viborg	Afholdshotellet	To.	25	Sagfører Brynjolf Pedersen

Randers Amt. Formand: Landsretssagfører A. Sidenius, Grenaa.

Ebeltoft	Jernbanehotellet	Ti.	8	Toldforv. Telling Petersen
Grenaa	Pavillon	Ti.	22	Landsretssagf. A. Sidenius
Hobro	Borgerforeningen	O.	13	Trafikassistent Johannesen
Hornslet		Ti.	8	Fabrikant H. E. Thøgersen
Randers Skakklub	Wangs Hotel	Ti. & S.	51	Jørgen Petersen
Skakkl. 1932, Randers	Privat		4	Thorvald Petersen

7. Hovedkreds. Formand: Sparekassekasserer H. Rye, Frederikshavn.

Kasserer: Repræsentant L. M. Christensen, Frederikshavn.

Bestyrelse: Ovennævnte samt de tre Amtsledere.

Aalborg Amt. Amtsleder: Korrespdt. K. Grützmeier, „Iris“, Nordvestv., Hasseris, Aalborg.

Aalborg Skakforening	Café de la Reine, Østeraagade	To.	69	Korrespdt. K. Grützmeier
„ Arb. Skakf.	Søndergade 20	M. & O.	32	J. Pauelsen
Løgstør	Mikkelsens Hotel	Ti.	8	Købmand Kai Aasted
Arb. Skakf. Nørresundby	Arb. Partib., Smedeg.	Ti.	10	Hans Christensen
Nr. Sundby Skakf.			19	Joh. Nielsen
Rørdal Skakforening	Marketenderiet	Ti.	8	Murerm. Nielsen
Sdr. Kongerslev	Hotellet	To.	11	Mekaniker J. C. Christensen
Ø. Hurup	Hotellet	To.	4	Bagerm. J. P. Madsen

Hjørring Amt. Amtsleder: Kommis Th. Clausen, Nr. Saltum.

Frederikshavn	Grand Hotel	Ti.	23	Sparekassekasserer H. Rye
Hirtshals	Hotellet	O.	6	Tømmer I. A. Hansen
Hjørring	Gl. Højskolehjem	To.	27	Bogh. Alf. Christensen, Rakkeby
Lønstrup			6	E. Emanuelsen,
Nr. Saltum	Afholdshotellet	Ti.	15	Kommis Th. Clausen
„Taarnet“, Pandrup	Privat	O.	10	Anton Nielsen
Ryaa	Mumgaard's Hotel Aabybro	Ti.	11	Boghndl. Arne Hansen, Aabybro
Sæby	Hotel Harmonien	Ti.	11	Bagermester Strengsholt
Tolne	Tolne Hotel	To.	10	Kommis Fritz Simonsen
Østervraa	Afholdshotellet	O.	3	Lærer Alfr. Jensen

Thisted Amt. Amtsleder: Bankassistent Johs. Degn, Thisted.

Frøstrup			6	Lærer Brix Jensen
Sydthy	Hurup	O.	10	Dommerfuldm. M. Funding
Thisted	Afholdshotellet	M.	22	Bankassistent Johs. Degn
Vesløs	Privat		6	Pottemager N. Jensen
Østerild	Privat		8	Holger Gadeberg

SKAKBLADET. udgivet af Dansk Skak Union, udgaar hver Maaned. Abonnement kan tegnes paa Bladets Ekspedition samt paa Postkontorerne i Danmark, Norge og Sverige å Kr. 5,00 pr. Aar, øvrige Udland Kr. 6,00 pr. Aar. Enkelte Numre faas i Ekspeditionen å Kr. 0,50.

Dansk Skak Union:

Formand: Trafikassistent J. T. Mortensen, Grønnegade 77, Aarhus.

Sekretær: Overretssagfører K. Grüner, Horsens.

Kasserer: Assurandør Einar Jensen, Hans Egedesgade 9, København N. Postkonto 20801.

Redaktion:

Sparekassefuldmægtig K. R. Iversen, Vejle

Partiafdelingen: Ernst C. Sørensen, Stilling.

Opgaveafdelingen: P. Rasch Nielsen, Amalievej 21, 1. Sal, København V., og

O. G. Lauritzen, Egholmsvej 53, Vanløse.

Skakbladets Ekspedition: Jernbanegade 6, St. Ø. G., København V. Tlf. Byen 5628 x.

Afleveret til Postvæsenet d. 1. Februar 1935

A. Backhausens Bogtrykkeri, Horsens.

Løserturneringen. (58 Løser).	Total Nov.	39																28—31	Total Decbr.
		13	14	15	16	17	18	19	20	21	22	23	24	25	26	27			
Kai Andersen	0	2	2	2	.	2	2	.	.	.	2	.	12		
G. Andersson, <i>Ljusne</i>	102	2	2	2	2	2	2	.	2	2	2	118		
S. Bing	380 (2)	2	2	2	2	2	2	.	5	2	2	6	409 (2)		
H. Boas	366 (2)	5	3	3	3	2	2	2	2	2	2	2	4	5	2	17	424 (2)		
A. Borgen	86 (5)	5	3	3	3	2	2	2	2	2	2	2	4	5	2	16	143 (5)		
R. Buddenhagen	154	.	3	3	3	2	2	2	2	2	2	2	4	5	2	8	198		
R. Büchner, Tyskland	391	.	3	3	3	2	2	2	2	.	2	2	4	5	2	6	431		
R. Christensen	65 (3)	5	3	3	3	2	2	2	2	2	2	2	4	5	.	46	148 (3)		
E. Clausen	458 (2)	—	458 (2)		
R. Edens	113 (1)	5	3	3	3	2	2	2	2	2	2	.	4	5	2	17	171 (1)		
H. Eriksen	382 (2)	.	3	3	3	2	2	2	2	2	2	2	4	5	2	8	426 (2)		
Fr. Hanghøj	103	5	3	3	3	2	2	2	2	.	2	2	4	5	2	9	151		
Hansen, Aalborg	25 (1)	.	.	.	3	2	2	2	2	2	2	2	4	5	2	6	61 (1)		
Holger Hansen	478	—	478		
Poul Hansen	124 (1)	—	124 (1)		
Arne Henriksen	256 (1)	5	3	3	3	2	2	2	2	2	2	2	4	5	2	15	312 (1)		
R. Janner	348	2	2	.	2	2	2	.	.	2	2	—	364		
P. Jensen	342	5	3	3	3	2	2	2	2	2	2	2	4	5	2	37	420		
Johan Jørgensen, <i>Norge</i>	95 (2)	5	3	3	3	2	2	.	2	.	2	2	4	5	2	—	132 (2)		
R. Knudsen	361 (3)	5	3	3	3	2	2	.	2	.	2	2	4	5	2	—	398 (3)		
B. Kolhauge	78	—	78		
A. Kramer	24	.	.	.	3	2	2	2	2	.	2	.	4	5	2	2	52		
Finn S. Kriger	85	—	85		
John Larsen	155 (1)	5	3	3	3	2	2	2	2	2	2	2	4	5	2	15	211 (1)		
K. A. K. Larsen	482	—	482		
V. Lemvig-Müller	273	—	273		
O. Mygind	47	2	2	2	2	.	2	2	.	2	2	—	63		
P. Holberg Møller	426 (2)	—	426 (2)		
Aron Nielsen	0	.	3	.	.	2	2	—	7		
Villy Nielsen	0	.	3	3	3	2	2	2	2	2	2	.	2	2	2	6	33		
Jørgen Olesen	369	5	3	3	3	2	2	2	2	2	2	2	4	5	2	35	443		
<i>Harry Olsen</i>	320 (6)	5	3	3	3	2	2	2	2	2	2	2	4	5	2	37	398 (6)		
R. Paarup	282	—	282		
Eig. Pedersen	31	—	31		
Henry Pedersen	71	—	71		
Iver Pedersen	43 (4)	—	43 (4)		
J. P. Pedersen	273 (5)	.	3	.	3	2	2	2	2	2	2	.	2	2	2	—	297 (5)		
Johs. Pedersen	164 (4)	—	164 (4)		
L. M. Pedersen	110	2	2	2	2	2	2	.	2	2	—	126		
P. Pedersen	261 (3)	5	.	.	3	2	2	2	.	2	.	4	5	2	2	15	305 (3)		
A. M. Poulsen	121 (4)	5	3	3	3	2	2	2	2	2	2	2	4	5	2	27	189 (4)		
Finn Poulsen	14	2	2	—	18		
R. Prytz	414 (3)	5	3	3	3	2	2	2	2	2	2	2	4	5	2	36	491 (3)		
Chr. Rasmussen	325	2	2	2	2	2	2	.	2	2	2	—	341		
P. Reinseth	330	.	3	3	3	2	2	2	2	2	2	.	2	2	2	4	361		
K. Rosenløv	402 (1)	5	3	3	3	2	2	2	2	2	2	2	4	5	2	4	447 (1)		
V. Røpke	45 (6)	5	5	3	3	2	2	2	2	2	2	2	4	5	2	38	126 (6)		
J. H. Schneider	279 (1)	.	.	3	3	2	2	2	2	2	2	—	299 (1)		
Tage Siim	55 (3)	—	55 (3)		
Axel Skovlund	392	5	3	3	3	2	2	2	2	.	2	2	4	5	2	35	466		
Jens Svendsen	447 (2)	5	3	3	3	2	2	2	2	2	2	2	4	5	2	8	496 (2)		
E. Sørensen	82 (1)	.	3	3	3	2	2	2	2	2	2	.	2	2	2	6	115 (1)		
Svend Thomsen	54 (1)	—	54 (1)		
A. Tipsmark	98 (1)	.	3	3	3	2	2	2	2	.	2	2	.	2	2	16	139 (1)		
P. Toft	462	—	462		
Otto Weisflog	138	.	.	3	3	2	2	2	2	2	2	.	2	2	2	—	160		
Johs. Wichmann	244	.	3	.	.	2	2	2	2	.	2	2	.	2	2	6	269		
G. Øfsthus, <i>Norge</i>	98 (2)	5	3	3	3	2	2	2	2	2	2	2	4	5	2	26	165 (2)		

Tilgang: 3 Løser.

Skakbrikker.

Danske Skakforeningers Model. Prima Udførelse.

Ægte Buxbom i Træ-Æske (Rødt & Hvidt).....	pr. Sæt	Kr. 8,50
Ægte Buxbom i fin poleret Æske (Rødt & Hvidt).....	" " "	9,75
Ægte Ahorn i Træ-Æske (Sort & Hvidt).....	" " "	6,35
Ægte Ahorn i Træ-Æske (Rødt & Hvidt).....	" " "	5,90
Skakbrætter af Pap og Voksdug, forsynet med Tal og Bogstaver.....	" " "	1,95
Skaktrykkeri komplet. Fineste Udførelse.....	" " "	9,50

Lommeskakspillet „Leporello“.

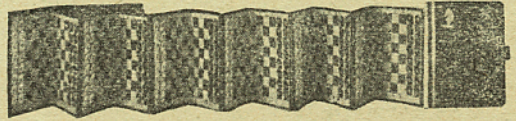

Atter paa Lager og faas i forskellige Udførelser.

En betydelig Forbedring af det almindelige Lommeskakspil.

Ganske særlig egnet for Korrespondancespillere, da det store Tidsspille ved Opstillen af Brikkerne eller Efterspillen af afbrudte Korrespondancepartier falder bort. — Uundværlig for Problem- og Slutspilforfattere. — Et uerstatteligt Hjælpemiddel for enhver Skakspiller ved Studium af Spilaabninger, Slutspil og Analyser. — Praktisk, bekvem for Tilskuere ved Turneringer. — Forkorter paa en behagelig Maade Tiden i Sporvogn, Jernbane, Biler o. s. v.

Fineste Udførelse i ægte Læder.

„Leporello“ indeholdende 6 Spil	Kr. 20,00
„Leporello“ „ 3 „	12,50
„Leporello“ „ 1 „	5,85

Læderimitation.

„Leporello“ indeholdende 1 Spil	Kr. 3,50
---------------------------------	----------

En sammenfoldelig Lommebog i ægte Læder, Figurer af Celluloid med Guldtryk og en Lomme for Notitser.

Skakkorrespondancekort.

Uundværlige for Korrespondancespillere. 200 Stk. leveres for Kr. 2,50 portofrit mod Forudbetaling, ellers 25 Øre ekstra.

Skaknoteringsbøger.

Fikke og praktiske Lommenoteringsbøger, uundværlig for alle Skakspillere. Kr. 5,00 pr. Dus. Kr. 0,50 pr. Stk.

Skaklitteratur.

Danske Bøger.

Nye Bøger hjemkommen.

A. Nissen: „Lærebog i Skak“.....	(portofrit)	Kr. 4,50
Karl Ruben: „Vejledning for Begyndere“.....	"	1,00
J. Jespersen: „320 danske Skakopgaver“. Interessant Bog.....	"	4,50

Franske Bøger.

F. I. D. E.: „Debuts du jeu d'Echecs“. Lige udkommen.....	Kr. 2,50
---	----------

Tyske Bøger.

A. Becker: „Skaktureringen i Lieberwda 1934“. Nr. 1 Flohr. Lige udkommen.	Kr. 1,80
— „Skakmesterpartier i det sidste Aarti“. Lige udkommen.....	1,40
J. Mieses: „Skaklodsens“. Lærerig og god. Lige udkommen.....	2,70
Ranneforths Skakkalender 1935. Lige udkommen. Uundværlig for Skakspillere indb.	4,50
Dr. S. Tarrasch: „Stormestertureringen i Sct. Petersborg 1914“. Glimrende og storslaet Bog..... indb.	7,50
— „Det moderne Skakparti“. Nedsat Pris. 455 Sider. 4. Oplag indb.	13,25
H. Müller: „Praktisk Abningsspil af Caro Kann“.....	7,75
Dr. R. Laseker: Stormestertureringen i Semmering 1926“. Nr. 1 Spielmann, Nr. 2 Dr. Aljechin. Lige udkommen.....	4,35
H. Kmoch: „Rubinsteinbogen“. Meget værdifuld..... Indb.	10,50

Husk! Alle tidligere annoncerede Bøger haves paa Lager.

Alt sendes pr. Efterkrav, eller Beløbet kan vedlægges i Frimærker ved Bestillingen. Gavekort udstedes. — Forespørgsler besvares omgaaende.

Foreninger Rabat.

DANSK SKAKFORLAG

Telefon V. 9150 y.

Vodrofsvej 3 A. København V.

Postgiro 28734.