

# SKAKBLADET



Medlemsblad for Dansk Skak Union.

30. AARGANG

MARTS 1934

NR. 3

# GAMLE SKAKBLADE

Af ukomplette Aargange af Skakbladet sælges:

50 forskellige Numre for Kr. 2,50

100 " " " " 5,00

Ligeledes haves et mindre Antal komplette Aargange:

14. Aargang ..... 1917—1918

15. " ..... 1918—1919

25. " ..... 1929

Disse sælges for Kr. 2,00 pr. Aargang.

Alt plus Porto.

Sendes mod Efterkrav.

Skakbladets Ekspedition, Jernbaneg. 6, o. G., Kbhvn. V.

## E. PARSHØJ

GULDSMED & SØLVSMED  
ØSTERBROGADE 98 KØBENHAVN Ø.  
TELF. CENTR. 2598

### PRÆMIER JUBILÆUMSGAVER

Udført efter kunstneriske Tegninger

Afgang fra Kunstakademiet i 1909  
som Billedhugger

Haandværker's Sølvmedaille for  
Ciclering 1900 - E. PARSHØJ

Haandværker's Sølvmedaille for  
Gravering 1910 Fru B. PARSHØJ

Kunstindustriel Prisopgave Sølv-  
medaille 1904 - E. PARSHØJ

## PRÆMIER

STORT  
UDVALG

## L. ERLANDSEN

Sølv- & Guldsmed  
Frederikshavn

## Norsk Sjakkblad

(organ for Norsk Sjakkforbund)

10 hefter à 8 sider  
pr. år.

Abonnementspris  
2 kr. årlig.

Adr.:

„Hølli“, Tyholtvejen,  
Trondhjem, (Norge).

## „Schachspelaren“

udgiven av Gunnar Andersson

12 heften à 16 sidor pr. år

Abonnementspris:

Helår Kr. 3,75 Halvår Kr. 2,—

Adress: „Schachspelaren“  
Box 58, Vallvik Sverige

## Wiener Schachzeitung

Das führende Weltschachorgan.

Redigiert von Prof. A. Becker  
unter Mitwirkung der namhaftesten  
Schachmeister.

Preis jährlich Mark 10.

Probenummer durch den Verlag der  
Wiener Schachzeitung, Wien, IV.,  
Wiedner Hauptstrasse 11.

Nyt

## SKAKURET »DAN«

Monsterbeskyttet

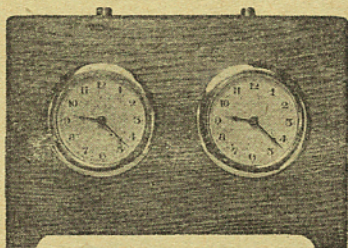

Nyt

Paa Foranledning af kendte Mænd indenfor Skakkredse har vi besluttet at fremstille et dansk Skakur i fiks, moderne Udførelse. Uret, der er noget mindre end de allerede kendte, maaler 45 x 130 x 190 mm og er for Skifteanordningens Vedkommende prima, finmekanisk, solidt Arbejde. De indbyggede Værker er de bedste som findes i sin Art og er efterset, rensat og smurt, ligesom Kassen, der er holdt i lys Natur-Egetræ, er virkelig smukt Snedkerarbejde. Klubber, som ikke allerede har hørt fra os, bedes sende os et Brevkort, og vi sender Dem det Antal Ure, De ønsker, idet vi samtidig beder Dem undersøge Mekanismen indvendig, saaledes at De er overtydet om, at De virkelig faar et stærkt, smukt og paalideligt Ur, som er en Pryd for Klubben og samtidig støtter dansk Foretagsomhed. Prisen er ogsaa helt rigtig, nemlig for Klubmedlemmer 20 Kr. ÷ 10 pCt. = 18 Kr. + Forsendelsesomkostninger pr. Efterkrav.

For evt. Fejl stedsevarende Garanti.

P. O. PEDERSEN A/S - København K.  
St. Kongensgade 21 Tlf. Palæ 4437

# SKAKBLADET

Medlemsblad for Dansk Skak Union

REDAKTION:

Ansvarshavende Redaktør: Ingeniør, cand. polyt. P. H. Clausager

Redaktør af Partiafdelingen: Ernst C. Sørensen

Redaktører af Opgaveafdelingen: P. Rasch Nielsen og O. G. Lauritzen

MEDARBEJDERE:

O. H. Krause — A. Nimzowitsch

30. Aargang

Marts 1934

Nr. 3

## Dansk Skak Unions 25. Enkeltmandsturnering, Jubilæumsturnering,

afholdes i Forbindelse med det aarlige Delegeretmøde i Haandværkerforeningen i Vejle i Dagene Torsdag den 26. April til Søndag den 29. April d. A. Deltagelse i Turneringen staar aaben for alle Medlemmer af Unionsklubberne og direkte tilmeldte Medlemmer.

1. Der spilles i 3 Klasser, nemlig *Mesterklassen*, 1. Klasse og 2. Klasse. Berettigede til at deltage i *Mesterklassen* er Spillere, der har erhvervet Titlen »Dansk Skakmester«. Vinderen i Mesterkl. erholder Titlen *Danmarks mester*. Tidligere Aars Deltagere, der i 1. Klasse har opnaaet en Kvotient af 0,33, i 2. Klasse 0,75, er forpligtet til at spille i 1. Klasse. I 1. Klasse giver  $5\frac{1}{2}$  Points Ret til Titlen »Dansk Skakmester«.
2. I *Mesterklassen* og 1. Klasse, hvor der spilles 7 Runder, begynder Spillet Torsdag Kl. 9 Fm. I 2. Klasse, hvor der kun spilles 5 Runder, begyndes Fredag (Bededag) Kl. 9 Fm. Der spilles 2 Runder hver Dag undtagen Søndag, hvor der kun spilles 1 Parti Kl. 9 Fm.  
*Spilletiden* er hver Dag fra Kl. 9-13 og Kl. 15-19. Spilletid for Hængepartier anordnes af Turneringslederen. — Der spilles med Ur i alle Klasser — 20 Træk i Timen — og iøvrigt efter F. I. D. E.s Regler.
3. *Indskud og Præmier*. Indskud er pro persona: Mesterklassen 10 Kr., 1. Klasse 7,50 Kr. og 2. Klasse 5 Kr. Samtlige Klassers Indskud anvendes til *Præmier*. I *Mesterklassen* faar ca.  $\frac{1}{3}$  af Deltagerne Præmie. Med 10 Deltagere vil Præmierne blive 400 Kr. (fra afdøde Rentier Johnsens Skakfond), 50, 30 og 20 Kr. I de 2 andre Klasser faar ca.  $\frac{1}{5}$  af Deltagerne Præmie. Med 25 Deltagere vil Præmierne i 1. Klasse blive 65, 50, 35, 25 og 12,50 Kr. I 2. Klasse med samme Deltagerantal 50, 35, 25 og 15 Kr.  
*Ekstrapræmier*. Nærmere om udsatte Ekstrapræmier vil følge i næste Nummer.
4. *Indkvartering m. v.* Paa Spillestedet i Haandværkerforeningen kan Logi ikke faas, men i den umiddelbare Nærhed findes udmærkede og komfortable Hoteller i forskellige Prislæg. Vi nævner: *Hotel Vejle* (vis à vis Spillestedet) 42

Senge, fuld Pension 7,00 Kr. *Højskolehjemmet* 18 Senge, fuld Pension 5 Kr. *Missionshotellet »Caleb«* 75 Senge, 6—7 Kr. *Grand Hotel* 80 Senge, 7 Kr. *Hotel »Royal«* 60 Senge, 7 Kr. *Hotel »Dania«* 5—6 Kr.

Deltagerne bedes *snarest* sikre sig Værelse ved Henvendelse til *Sparekassefuldmægtig K. R. Iversen, Vejle*, der paa enhver Maade vil være Medlemmerne behjælpelige med Indkvartering.

5. *Anmeldelse om Deltagelse* maa være Sparekassefuldmægtig Iversen i Hænde senest 10. April og Turneringsindskudet indbetalt senest samme Dag. *Benyt Postkonto 18000*. Skriv tydeligt Navn, Adresse og Klasse paa Giro-Kortet.

#### Afslutning.

*Søndag Eftermiddag* vil der i Tilfælde af gunstigt Vejr blive arrangeret Ture i den skønne Omegn.

*Søndag Aften Kl. 18* er der Fællesspisning à 3,50 Kr. i Haandværkerforeningen med Præmieuddeling. — Det er Hensigten at afslutte Stævnet med en Svingom til Kl. 12 ligesom i Esbjerg. Herudover vil der blive arrangeret Lynturnering og anden Underholdning for dem, der ikke danser.

## Nordisk Skakforbunds Turnering i Aar.

Det er nu afgjort, at *Nordisk Skakforbunds ordinære Turnering* efter de nye Turneringsregler skal afholdes i *København* i Aar, antagelig i Slutningen af August eller i Begyndelsen af September Maaned.

Til Forberedelse af Turneringen har Unionens Forretningsudvalg nedsat et Udvalg, der bestaar af følgende: Trafikassistent Mortensen, Aarhus, Formand. Overretssagfører Poul Meyer, København, der ligesom Unionsformanden er Medlem af Bestyrelsen for Nordisk Skakforbund, bliver Udvalgets fungerende Formand i Unionsformandens Fravær. Overretssagfører Giersing, Kommunelærer C. Christiansen, cand. phil. I. O. Pedersen, Assurandør Einar Jensen, alle af København, samt Skomagermester C. Hansen, Roskilde.

Nærmere Meddelelse om Turneringens Afholdelse vil senere fremkomme. Paa nærværende Tidspunkt skal kun meddeles, at der vil blive spillet i 2 Klasser, nemlig *Landsholdklassen* og *Mesterklassen*. Vinderen i den førstnævnte faar Titlen *Kongresmester*, og Præmierne i Klassen andrager: 400, 200, 150 og 100 Kr.

I *Mesterklassen* faar Vinderen Titlen *Nordisk Mester* (og eventuelt den sædvanlige Kongepokal). Præmierne i denne Klasse er 300, 150, 125 og 75 Kr.

Yderlige Præmier i Form af Kunstgenstande vil blive søgt fremskaffet. — Udgifterne til Rejse og Ophold afholdes ikke af Unionen.

## Ståhlberg slaar Nimzowitsch!

Paa Initiativ af Göteborg Schackförbund har der i Begyndelsen af Februar Maaned i Aar været afholdt en Match paa 8 Partier mellem Sverigesmesteren Gideon Ståhlberg og Stormester Nimzowitsch, der fik det sensationelle Udfald, at den unge sympatiske Svensker vandt Matchen med 5 : 3 (+ 4 ÷ 2 = 2).

Trods Ståhlbergs fine Resultater i de sidste Landsholdsturneringer og i sine Matcher med Spielmann m. fl. havde næppe mange her i Danmark ventet, at han vilde være i Stand til at besejre ogsaa Nimzowitsch.

Selv om der ikke var stor Variation i Spilleaabningerne, bød Matchen dog paa interessante og spændende Partier, hvoraf kun to endte med Remis — et Særsyn i Matchen.

Matchen blev afholdt i Gøteborg, og i de store Spillelokaler var der opstillet Demonstrationsbrætter og Pointstavler for de talrige Tilskueres Skyld. — Hvert enkelt Træk blev fulgt med stor Opmærksomhed og indgaaende diskuteret, særlig naar Tilskuernes Beregninger ikke stemte overens med Mestrenes, hvilket ikke sjældent var Tilfældet. Vi bringer nedenfor nogle Udtalelser af Nimzowitsch samt de 8 Partier.

Det var med bange Anelser, jeg rejste til Gøteborg for at udkæmpe en Match mod Sverigesmesteren G. Ståhlberg. Jeg manglede nemlig 2 Forudsætninger: baade Træning og legemlig Styrke, jeg mener Udholdenhed. Efter Matchens første Halvdel saa det ganske vist ud til, at mine »Anelser« ikke vilde gaa i Opfyldelse, thi jeg stod med  $2\frac{1}{2} : 1\frac{1}{2}$  og var tilsyneladende ikke mere træt, end da Matchen begyndte. Men saadan saa det bare ud til. I Virkeligheden kæmpede jeg en Kamp, der var alt for ulige, jeg *kunde* ikke klare mig. Med de sorte Brikker kom jeg Gang paa Gang ind i en næsten haabløs Situation, saa godt havde Ståhlberg forberedt sig til Matchen. — Han er overhovedet en glimrende Spilaabningstekniker. Vist var det lykkedes for mig at afværge Tabet i det første Parti, hvor jeg havde de sorte Brikker, men det var kun en Pyrrhus-Sejr! Siden tabte jeg 5. og 7. Parti og ogsaa det 6., hvor jeg førte de hvide Brikker; det sidstnævnte forærede jeg ligefrem væk gennem en forfærdelig »Gedebuk«! I det hele taget kan man sige, at jeg plejede at ødelægge Partierne i Spilaabningen, forbedre Chancerne i Midtspillet, men tabe dem i Slutspillet, hvor der altid før eller senere indfandt sig en Træthedsfejl. Saadan gik det navnlig til i Matchens anden Halvdel.

Men selv om jeg selv bærer en stor Del af Skylden for Matchens sørgelige Resultat, vilde det være en Uret at ville frakende *Ståhlberg* hans store Fortjeneste. Det er ganske givet, at han er en Mester i Udvikling, og at denne hans Udvikling skrider frem i et imponerende Tempo. Endnu for knap et Aar siden lærte vi i København ham at kende som en forsigtig og alt andet end foretagsom Spiller; men nu var der noget friskt over hans Spil, og der var ingen Mangel paa Kombinationer og overraskende Træk. Men hvad der maaske er mest imponerende er Ståhlbergs brillante Spilaabningsbehandling, det er nærmest umuligt i Starten at faa lige Spil end sige Fordel. Hans Slutspiltryk er ogsaa ualmindeligt stærkt. Vi gratulerer Sveriges Skakverden til deres fremragende Mester og forventer at høre snarligt om flere Storbedrifter af ham.

A. Nimzowitsch.

## Parti Nr. 1351. Indisk Parti.

### 1. Match-Parti.

G. Ståhlberg. A. Nimzowitsch.

Hvid.

Sort.

1. d2—d4

e7—e6

2. c2—c4

Sg8—f6

3. Sb1—c3

Lf8—b4

Nimzowitsch's Patenttræk, som blev spillet i de fire Partier, hvor Stormeste-

ren havde Sort. Om 4. Db3, Dc2, Sf3 eller selv Sämisch's Træk a3 kan gendrive Trækket er endnu ikke uddebateret.

Efter Ståhlbergs Mening er 4. Db3 det bedste, og det var ogsaa i denne Variant, Svenskeren opnaaede 3 af de 5 Points.

- |     |        |        |
|-----|--------|--------|
| 4.  | Dd1—b3 | Sb8—c6 |
| 5.  | e2—e3  | 0—0    |
| 6.  | Lf1—d3 | a7—a5  |
| 7.  | Sg1—e2 | a5—a4  |
| 8.  | Db3—d1 | a4—a3  |
| 9.  | b2—b3  | d7—d5  |
| 10. | 0—0    | b7—b6  |
| 11. | Lc1—d2 | Lc8—b7 |
| 12. | Ta1—c1 | Dd8—e7 |
| 13. | Sc3—b5 | Lb4×d2 |
| 14. | Dd1×d2 | Sc6—b4 |
| 15. | c4×d5  | Sf6×d5 |
| 16. | Ld3—e4 |        |

Truende med S×c7.

- |     |        |         |
|-----|--------|---------|
| 16. |        | c7—c6   |
| 17. | Le4×d5 | e6×d5   |
| 18. | Sb5—c3 | Lb7—a6  |
| 19. | Sc3—a4 | La6×e2  |
| 20. | Dd2×e2 | De7—a7  |
| 21. | Tf1—d1 | Ta8—e8! |

Det rette Taarn. Nimzowitsch har med sin dristige Fremrykning af a-Bonden opnaaet at udøve et vist Tryk paa Modstanderens Stilling. — De »svage« Bønder paa b6 og c6 er ikke let at angribe, og derfor kan Taarnet paa f8 blive staaende for at støtte f-Bondens Fremmarch.

- |     |        |        |
|-----|--------|--------|
| 22. | De2—d2 | Da7—a5 |
| 23. | Sa4—c3 | f7—f5  |
| 24. | Sc3—e2 | Tf8—f6 |
| 25. | Kg1—h1 | h7—h6  |
| 26. | Sc2—g1 | f5—f4! |

Se Diagrammet.

Dette fine Bondeoffer hindrer Sg1—f3—e5 og splitter Bønderne.

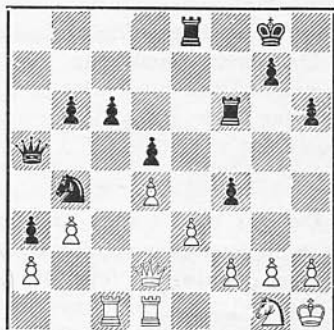

- |     |                            |         |
|-----|----------------------------|---------|
| 27. | e3×f4                      | Te8—e4  |
| 28. | g2—g3                      | Da5—b5  |
| 29. | Tc1—c3                     | c6—c5   |
| 30. | d4×c5                      | b6×c5   |
| 31. | Td1—c1                     | Tf6—c6  |
| 32. | Tc3—e3                     | Tc6—e6  |
| 33. | Te3×e4                     | Te6×e4  |
| 34. | f2—f3                      | Te4—e8  |
| 35. | Tc1—e1                     | Te8×e1  |
| 36. | Dd2×e1                     | Db5—d7  |
| 37. | De1—c1                     | d5—d4!  |
| 38. | Sg1—e2                     | Dd7—b5  |
| 39. | Dc1—e1                     | Db5—d3  |
| 40. | Se2—c1                     | Dd3×f3† |
| 41. | Kh1—g1                     | Kg8—f7  |
| 42. | De1—f2                     | Df3—e4  |
| 43. | Df2—f1                     | d4—d3   |
| 44. | Df1—d1                     | De4—e3† |
| 45. | Kg1—g2 og opgav samtidigt. |         |

## Parti Nr. 1352. Fransk Parti.

### 2. Match-Parti.

A. Nimzowitsch. G. Ståhlberg.

- |    |       |       |
|----|-------|-------|
|    | Hvid. | Sort. |
| 1. | e2—e4 | e7—e6 |
| 2. | d2—d4 | d7—d5 |
| 3. | e4—e5 |       |

At Nimzowitsch uventet trak e-Bonden i første Træk, skyldtes sikkert den psykologiske Beregning, at Ståhlberg, der er Specialist i Fransk Parti, vilde svare med 1. e6 og dermed acceptere en af N.s Yndlingsvarianter 3. e5.

- |    |  |       |
|----|--|-------|
| 3. |  | c7—c5 |
|----|--|-------|

- |     |                     |         |
|-----|---------------------|---------|
| 4.  | c2—c3               | Dd8—b6  |
| 5.  | Sg1—f3              | Sb8—c6  |
| 6.  | Lf1—e2              | c5×d4   |
| 7.  | c3×d4               | Sg8—e7  |
| 8.  | Sb1—c3              | Se7—f5  |
| 9.  | Sc3—a4              | Db6—a5† |
| 10. | Lc1—d2              | Lf8—b4  |
| 11. | Ld2—c3              | Lb4×c3  |
| 12. | Sa4×c3              | Da5—b6  |
| 13. | Le2—b5              | Lc8—d7  |
| 14. | Lb5×c6              | Ld7×c6  |
| 15. | b7×c6 med Hensigten | c6—c5   |

er ikke godt paa Grund af 15. 0—0, D×  
b2? 16. Sa4 efterfulgt af Sc5 med godt  
Spil for Bonden.

15. Ta1—b1

Db6—a6

16. Dd1—e2

17. Sc3×e2

18. Se2—g3

Da6×e2+

Lc6—b5

Sf5—e7

Givet som Remis paa Ståhlbergs Tilbud.

## Parti Nr. 1353. Indisk Parti.

## 3. Match-Parti

G. Ståhlberg. A. Nimzowitsch.

Hvid.

Sort.

1. d2—d4

e7—e6

2. c2—c4

Sg8—f6

3. Sb1—c3

Lf8—b4

4. Dd1—b3

c7—c5

5. d4×c5

Sb8—c6

6. Sg1—f3

Sf6—e4

7. Lc1—d2

Se4×c5

8. Db3—c2

0—0

9. a2—a3

Lb4×c3

Tvingent.

10. Ld2×c3

a7—a5

11. g2—g3

Dd8—e7

12. Lf1—g2

e6—e5

13. 0—0

a5—a4

14. Sf3—d2

d7—d6

15. b2—b4

a4×b3

Mere økonomisk end et Springertræk.

16. Sd2×b3

Lc8—e6

17. Tf1—c1

Spillet paa Gevinst. Afbytningerne  
paa c5 og c6, som skaffer en fri a-Bon-  
de, rækker næppe mere end til Remis,  
da de ulige-farvede Løbere vanskeliggør  
Bondens Fremrykning.

17. Sc5—a4

18. Lc3—b4

Tf8—c8

19. Dc2—d2

Sa4—c5

20. Lb4×c5

d6×c5

21. e2—e3

Ta8—a4

22. Lg2—d5

Tc8—d8

Stærkere er Tc8—a8.

23. Dd2—c2

Le6—h3

Et Bondeoffer med Forviklinger til  
Hensigt, mere forsigtig var Td8—a8.

24. Sb3×c5

Ta4—a5

25. Sc5—e4

Lh3—f5

26. Dc2—c3

Ta5×d5

Overraskende, men giver paa Grund  
af den stærke Løber store Remischancer.

27. c4×d5

Lf5×e4

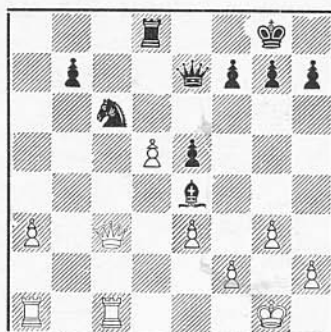

28. d5×c6

Le4×c6

29. Tc1—d1

Td8—e8

30. Dc3—b4

De7—f6

Sort kan naturligvis ikke gaa med til  
Afbytning i denne Stilling.

31. e3—e4

Df6—f3

32. Td1—e1

h7—h5

33. Ta1—c1

h5—h4

34. Tc1—c3

Df3—g4

35. Tc3—d3

h4×g3

36. f2×g3

Kg8—h7

37. Db4—b3

f7—f6

38. Db3—d1

Dg4×d1

For at binde Taarnet.

39. Td3×d1

Tc8—a8

40. Td1—d3

Ta8—a4

41. Td3—e3

Ka7—g6

42. Kg1—f2

Kg6—g5

43. h2—h3

Ta4—c4

44. Te1—e2

Tc4—a4

45. Kf2—e1

Ta4—d4

46. Ke1—f2

Td4—a4

47. Te2—e1

Ta4—d4

48. Te3—b3

Et sidste Gevinstforsøg.

48. Lc6×e4

Td4×b4

49. Tb3—b4

Le4—c6

50. a3×b4

g7—g6

51. Te1—c1

Lc6—d7

52. Tc1—c5

53.	b4—b5	Ld7—f5	59.	Tf6—e6	Kh4—g5
54.	h3—h4†	Kg5—h5	60.	Te6×e5†	Kg5—f4
55.	Tc5—c7	Lf5—e4	61.	Te5—e7	Le4—d5
56.	Tc7—f7	g6—g5	62.	Te7—e8	Ld5—h1
57.	Tf7×f6	g5×h4	63.	Kf2—e2	Opgivet.
58.	g3×h4	Kh5×h4			

## Parti Nr. 1354. Dronninggambit.

### 4. Match-Parti.

<i>A. Nimzowitsch.</i>	<i>G. Ståhlberg.</i>	16.	g2×f3	Dd8—d7
Hvid.	Sort.	En betænkelig Plads for Dronningen.		
1.	d2—d4	17.	Tf1—d1	Ta8—c8
2.	c2—c4	18.	Lh4×f6	Le7×f6
3.	Sb1—c3	19.	Ld3—e4	Sc6—e7
4.	Sg1—f3	20.	Tc1×c8	Tf8×c8
5.	Lc1—f4	21.	Se2—f4!	Dd7—b5
6.	d4×c5	22.	Db3×b5	a6×b5
7.	e2—e3	23.	Sf4×d5	Se7×d5
8.	Lf1—d3	24.	Td1×d5	Tc8—a8
9.	0—0	25.	Td5—c5!	
10.	c4×d5			

Nu er Problemet den isolerede d-Bonde opstaaet — et Problem Nimzowitsch løser ved en Række kraftige Træk.

11.	Lf4—g5	Lc8—e6
12.	Sc3—e2	h7—h6
13.	Lg5—h4	Le6—g4
14.	Ta1—c1!	Lc5—e7
15.	Dd1—b3	Lg4×f3

Denne Afbytning svækker yderligere d-Bonden, da Svagheden paa f3 dog ikke kan udnyttes.

Hvid har nu baade materielle og positionelle Fordele og vinder nu let trods de ulige farvede Løbere.

25.	Kg8—f8
26.	Le4—d5
27.	Tc5—c7
28.	Tc7×f7†
29.	Tf7×b7
30.	Tg1×g7
31.	Le4×a8
	Opgivet.

Dette Parti var Ståhlbergs svageste Indsats i Matchen.

## Parti Nr. 1355. Indisk Parti.

### 5. Match-Parti.

<i>G. Ståhlberg.</i>	<i>A. Nimzowitsch.</i>
Hvid.	Sort.
1.	d2—d4
2.	c2—c4
3.	Sb1—c3
4.	Dd1—b3!
5.	d4×c5
6.	Sg1—f3
7.	Lc1—d2

I Karlsbad 1929 var det vor Ven *Spielmann*, der ved Hjælp af dette Træk vandt 3 værdifulde Sejre. Hans Modspillere svarede 7. —, S×d2, men efter

8. S×d2 samt 9. 0—0—0 tabte de paa Grund af Svaghederne paa d-Linien. Men saa skete det, at *Dr. Lasker* inspirerede mig til at spille i San Remo 1930:

7. Se4×c5!

med hvilket Træk jeg tilkæmpede mig en smuk Sejr over *Bogoljubow*. Hvor efter Trækket 4. Db3 forsvandt fra Me-sterrepertoiret. Men...

8. Db3—c2 0—0

Ogsaa 8. —, f7—f5 er langtfra farefrit, f. Eks. efter 9. a3, L×c3 10. L×c3,



0—0 11. b4, Se4 12. Lb2 samt 13. Tg1  
og 14. g4. Ogsaa 9. g3 har sine Fortrin.

9. a2—a3! Lb4×c3  
10. Ld2×c3 a7—a5

Maaske skal der alligevel spilles 10.  
—, f7—f5.

11. g2—g3!

Pludselig ser Sort sig i en let Kajak  
drive paa Vandet, og Masser af Drivis  
kommer ham i Møde fra alle Sider:  
Baaden kan ikke *taale* et Sammenstød,  
og paa den anden Side er et Sammenstød  
uundgaeligt, en »trevlig« Situation!

11. a5—a4

For Sorts lette Opbygning, med dens  
kronisk syge d-Linie, kan ikke taale et  
Sammenstød ved b2—b4, altsaa bliver  
b4 forhindret, men nu bliver Punkt b4  
tilgængeligt for Lc3.

12. Lf1—g2 b7—b6

I Betragtning kommer De7 samt e6—  
e5, d7—d6 og Le6, hvilken Udvikling  
jeg forsøgte i det 3. Parti. Men saa  
blev Punkt d5 svagt, og jeg kom i Van-  
skeligheder.

13. 0—0 Lc8—b7

Eller 13. —, Lc8—a6 14. Se5! Dc7 15.  
S×c6 og 16. Lb4 med Fordel for Hvid.

14. Ta1—d1 Sc6—a5?

Ikke gennemtænkt nok, Springerens lan-  
der paa b3, men udretter der ingen Ting  
og bliver kun afbyttet under Tidstab  
for Sort. — At forsøge var 14. —, De7,  
f. Eks. 15. Sd4, S×d4 16. T×d4, L×g2  
17. K×g2, d6 18. Tfd1, Tfd8 med begrun-  
dede Udjævningschancer.

15. Lc3—b4! Lb7—e4

For at lede Dronningen bort fra Ba4.

16. Dc2—c3 Sa5—b3

En repræsentativ Herre paa b3, men  
hvad er den i Virkeligheden værd?! —  
Nej, hellere 16. —, Sa5—b7 (for at sikre  
Punkt d6): sid hjemme og sørg for Ko-  
ne og Børn!

17. Sf3—d4

En uhyggevækkende Klump Drivis!

17. Le4×g2

18. Kg1×g2 Tf8—e8

19. Sd4×b3! Sc5×b3

20. Td1—d6

d-Linien er svag og Sb3 kan ingen-  
lunde hamle op med Løberen, hvis  
Mangesidighed meget snart vil vise sig.

20. Dd8—c7

21. Tf1—d1 Te8—d8

22. Dc3—f3!!

Den sorte Kongefløj er saarbar, der  
truer Angrebet Dg4 samt Lc3, og de  
sorte Brikker er afskaaret fra at træde  
hjælpende til.

22. Ta8—b8

23. Df3—g4 f7—f6

24. Lb4—c3 Kg8—h8

Eller 24. —, Kf7 25. Dh5† samt Db5.

25. Dg4—h4 e6—e5?

Nervositet eller Selvmordsforsøg? 25.  
—, Khg8 var det eneste spillelige Træk.

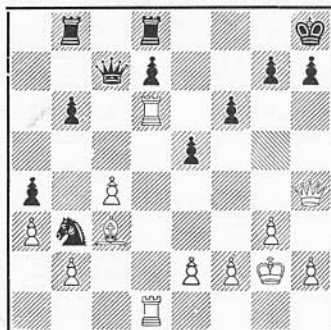

26. Td6×f6

Afgørende!

26. g7×f6

27. Dh4×f6† Kh8—g8

28. Td1—d6!

Et strangulerende Drivisbjerg!

28. Td8—f8

29. Df6×e5 Tf8×f2†

30. Kg2—g1 Kg8—f7

31. Td6—f6† Opgivet.

Noter af A. Nimzowitsch.

## Parti Nr. 1356. Dronninggambit.

6. Match-Parti.

A. Nimzowitsch. G. Ståhlberg.

Hvid. Sort.

1. d2—d4

d7—d5

2. c2—c4

e7—e6

3. Sb1—c3

Sg8—f6

4. Sg1—f3

Lf8—e7

5. Lc1—f4 0—0

En Afvigelse fra 4. Parti, hvor der blev spillet 5. c5.

6. e2—e3 c7—c5

7. d4×c5 Le7×c5

8. Lf1—d3 d5×c4

Spændingen i Centrum bliver hermed temmelig tidlig opløst, men Ståhlberg vil antagelig undgaa en isoleret d-Bonde som i 4. Parti, hvilken Nimzowitsch efter kort Belejring vandt og dermed Partiet.

9. Ld3×c4 Dd8×d1

10. Tal×d1 a7—a6

11. Sf3—e5 Sb8—d7

12. Lc4—e2! Sd7×e5

13. Lf4×e5 b7—b5

14. Le2—f3 Ta8—a7

15. Le5×f6

Indledning til et Blokeringsforsøg paa Kongefløjen, som bliver besvaret med en sund Officer-Udvikling.

15. g7×f6

16. Sc3—e4 Lc5—e7

17. g2—g4 Lc8—b7

18. Ke1—e2 Lb7—d5

19. b2—b3 Tf8—c8

20. Td1—d2 Kg8—f8

For at benytte Le7 til det kommende

Angreb uden at behøve at regne med en forstyrrende Skak paa f6.

21. Th1—d1 Ta7—c7

Truer Lb4 med Gevinst af a-Bonden.

22. Td2—d4 a6—a5

23. Se4—d2 Ld5×f3†

24. Ke2×f3 Tc7—c2

25. a2—a4 b5×a4

26. b3×a4 Tc2—a2

27. Sd2—e4 Tc8—c2

28. Td1—d2?

En Gedebuk! Nødvendig var Tf1, hvorefter Sort ikke har let ved at udnytte sin Stillingsfordel til Gevinst.

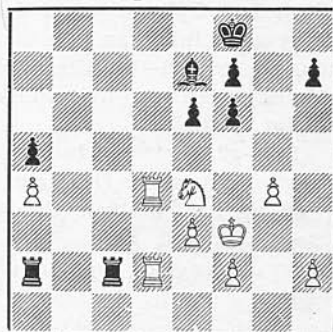

28. f6—f5

29. Opgivet.

Thi »pjæs«tab er uundgaaelig.

## Parti Nr. 1357. Indisk Parti.

7. Match-Parti.

G. Ståhlberg. A. Nimzowitsch.

Hvid. Sort.

1. d2—d4 e7—e6

2. c2—c4 Sg8—f6

3. Sb1—c3 Lf8—b4

4. Dd1—b3 Sb8—c6

5. e2—e3 a7—a5

6. Lc1—d2 e6—e5

Den exentriske Stormester gaar helst sine egne Veje i Spilleaabningen.

7. d4—d5 Sc6—e7

8. Lf1—d3 d7—d6

9. Sg1—e2 Sf6—d7

Dette Tilbagetog er intet Tømpotab, da Hvid maa bruge et Træk til at imøggaa Truslen Sc5.

10. Db3—d1 Sd7—c5

11. Ld3—c2 Lc8—g4

12. 0—0 Lb4×c3

13. Ld2×c3 b7—b5

Sort har opereret meget stillingsmæssig og synes med Teksttrækket at faa det bedste Spil. Sverigesmesteren har dog, som det fremgaar af det følgende, udfundet en meget fin, kombinatorisk Gendrivelse.

14. c4×b5 Lg4×e2

15. Dd1×e2 Se7×d5

Se Diagrammet.

16. Lc3×e5!

Dette uventede Løberoffer er Pointen i Hvids sidste 3 Træk.



Stilling efter Sorts 15. Træk.

- |     |                   |
|-----|-------------------|
| 16. | d6×e5             |
| 17. | Tf1—d1 Dd8—d6     |
| 18. | De2—f3 0—0—0      |
| 19. | e3—e4 Dd6—f6      |
| 20. | Df3—a3 Sd5—b6     |
| 21. | Da3×c5 Td8×d1†    |
| 22. | Lc2×d1 (!) Df6—d6 |
| 23. | Dc5—c3 a5—a4      |
| 24. | b2—b3             |

Et risikabelt Træk, da det giver Sort Lejlighed til at besætte den vigtige d-Linie.

- |     |                |
|-----|----------------|
| 24. | Th8—d8         |
| 25. | Ld1—g4† Kc8—b8 |
| 26. | b3×a4 Sb6×a4   |
| 27. | Dc3—b3 Sa4—c5  |
| 28. | Db3×f7 Sc5×e4  |
| 29. | Ta1—f1 Dd6—f6  |
| 30. | Df7×f6 Se4×f6  |

I denne Stilling blev Partiet afbrudt. Hvid har ganske vist en Bonde mere, men da Springeren synes at være Løberen overlegen, og Sorts Stilling iøvrigt er meget god, er det ikke let at slæbe det til Gevinst.

- |     |                |
|-----|----------------|
| 31. | Lg4—e6 Td8—d4  |
| 32. | Tf1—b1 e5—e4   |
| 33. | h2—h3 Kb8—b7   |
| 34. | Tb1—c1 Td4—b4  |
| 35. | Le6—c4 Kb7—b6  |
| 36. | Lc4—f1 Tb4—b2  |
| 37. | Tc1—c6† Kb6—b7 |
| 38. | Tc6—e6         |

Uden videre at forære a-Bonden bort forekommer underlig. — Hvorfor ikke spille 38. a2—a4?

- |     |                |
|-----|----------------|
| 38. | Tb2×a2         |
| 39. | Te6—e7 Ta2—a1  |
| 40. | g2—g4 Sf6—d5   |
| 41. | Te7×e4 g7—g5   |
| 42. | f2—f3 h7—h6    |
| 43. | Kg1—f2 Ta1—b1  |
| 44. | Lf1—c4 Tb1—b2† |
| 45. | Kf2—f1 Sd5—f4  |
| 46. | h3—h4          |

h-Bonden kan ikke holdes, men ved Teksttrækket kommer Hvid ud med Kongen, altsaa nogen Kompensation for Bonden.

- |     |                |
|-----|----------------|
| 46. | Tb2—b1†        |
| 47. | Kg1—f2 Tb1—b2† |
| 48. | Kf2—e3 Sf4—g2† |
| 49. | Ke3—d4 Sd2×h4  |
| 50. | Te4—e6 Tb2—d2† |
| 51. | Kd4—c5 Td2—c2  |

Løberen skal bindes, der truede Ld5† med Mat i faa Træk.

- |     |                |
|-----|----------------|
| 52. | Te6—f6 Tc2—c1  |
| 53. | Kc5—d4 Tc1—d1† |
| 54. | Lc4—d3 Kb7—c8  |
| 55. | Kd4—e3 Sh4—g2† |
| 56. | Ke3—e2 Td1—h1  |
| 57. | Ld3—f5† Kc8—d8 |
| 58. | Tf6—f7 Th1—c1  |
| 59. | Lf5—e4 Tc1—c3  |
| 60. | Ke2—d2 Tc3—a3  |
| 61. | Le4—c6 Sg2—f4  |

Her blev Partiet afbrudt for 2. Gang.

- |     |                 |
|-----|-----------------|
| 62. | Tf7—d7† Kd8—c8  |
| 63. | Td7—h7 Ta3—d3†  |
| 64. | Kd2—c2 Td3—d8   |
| 65. | Th7×h6 Td8—g8   |
| 66. | Kc2—c3 Sf4—g6   |
| 67. | Kc3—d4 Sg6—e7   |
| 68. | Lc6—e4 Kc8—d8   |
| 69. | Kd4—e5 Tg8—e8   |
| 70. | Th6—a6 Se7—c8†  |
| 71. | Ke5—f6 Sc8—b6   |
| 72. | Ta6—a1 Opgivet. |

Nimzowitsch ansaa en fortsat Kamp for udsigtsløs.

Noter af  
G. Skarp, Gøteborg.

## Parti Nr. 1358. Dronningbondespil.

8. Match-Parti.

A. Nimzowitsch. G. Ståhlberg.

Hvid.	Sort.
1. d2-d4	d7-d5
2. Sg1-f3	Sg8-f6
3. Lc1-f4	e7-e6
4. e2-e3	Sb8-d7
5. Lf1-d3	Lf8-e7
6. Sb1-d2	c7-c5
7. c2-c3	b7-b6
8. Dd1-b1	Lc8-b7
9. 0-0	0-0
10. Lf4-g3	g7-g6
11. Tf1-d1	Sf6-h5
12. a2-a4	Sh5×g3
13. h2×g3	Dd8-c7
14. e3-e4	d5×e4
15. Sd2×e4	Lb7×e4

16. Ld3×e4	Ta8-d8
17. Db1-a2	Sd7-f6
18. Le4-d3	Sf6-g4
19. Ld3-c4	Dc7-c6
20. Td1-e1	Le7-f6
21. Ta1-d1	c5×d4
22. c3×d4	Remis.

Til Publikums store Skuffelse blev Spillerne her enige om Remis. Stillingen viser ingen særlig Remiskarakter. Nimzowitsch har et frit Figurspil — Ståhlberg et Angrebsobjekt i d-Bonden. Den tidlige Remis kan maaske forklares af, at Matchens Resultat ikke kunde forrykkes, og at Spillerne var udmattede efter Anstrengelserne.

Studie Nr. 25.

Af F. Lazard («Xadrez Brasileiro»).

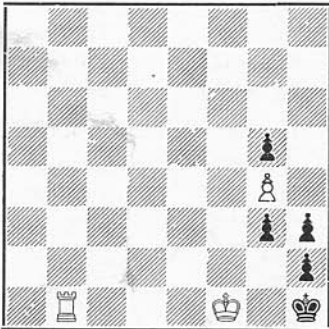

Hvid trækker og opnaar Remis.

Slutspil.

Studie Nr. 26.

Af Alf. Christensen, Rakkeby. (Orig.).

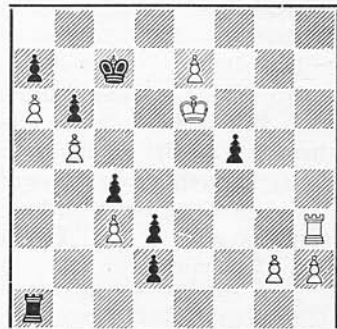

Hvid trækker og vinder.

Originale Slutspilstudier modtages gerne til Offentliggørelse i Skakbladet.

# Opgaveafdelingen

Under Ledelse af *P. Rasch Nielsen* og *O. G. Lauritzen*.

Originalopgaver (undtagen 3796—98).

3787. R. Prytz, Hellerup.

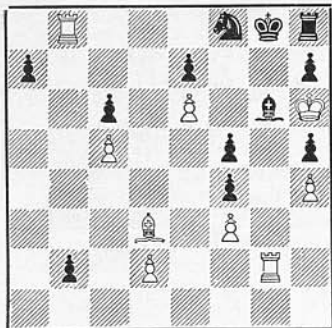

Mat i 7 Træk.

3788. M. Havel, C. S. R.



Mat i 3 Træk.

3789. K. A. K. Larsen, Hillerød.



Mat i 3 Træk.

3790. J. A. J. Smith, England.

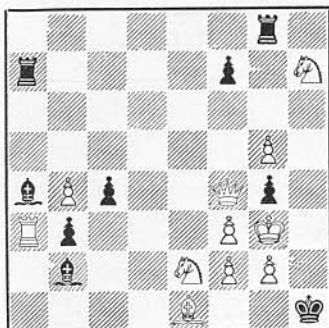

Mat i 3 Træk.

3791. L. Aprò, Ungarn.

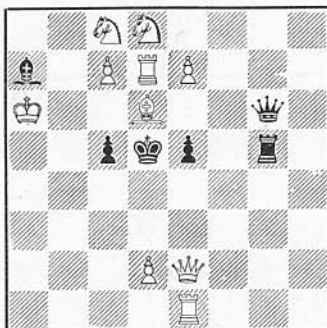

Mat i 2 Træk.

3792. L. Aprò og A. Glòsz, Ungarn.

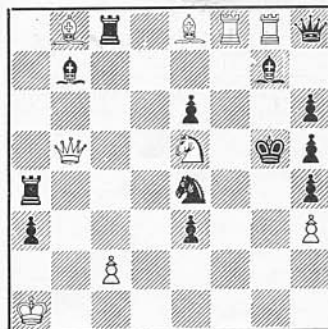

Mat i 2 Træk.

3793. N. Easter, England.

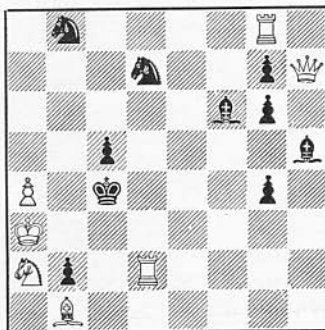

Mat i 2 Træk.

3794. I. Neumann, Ungarn.

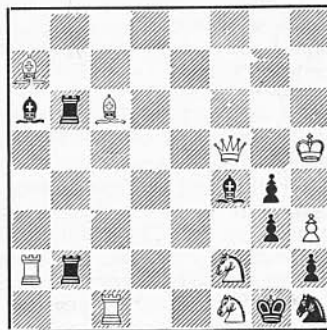

Mat i 2 Træk.

3795. I. Neumann, Ungarn.

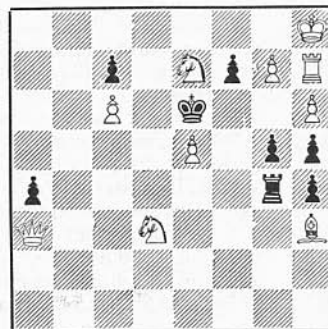

Mat i 2 Træk.

3796. Poul Hage, Hobro.  
„Nya Dagligt Allehanda“ 1934.

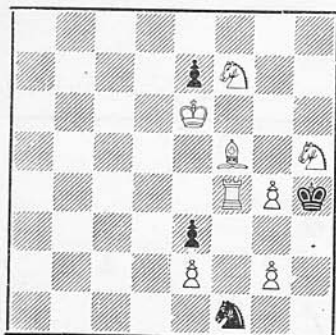

Mat i 3 Træk.

3797. K. A. K. Larsen, Hillerød.  
„Schachmatny Listok“ 1928.

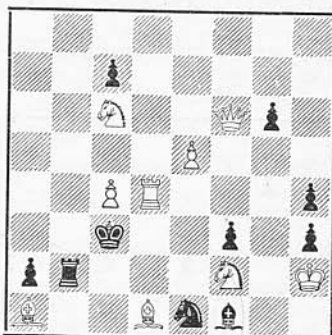

Mat i 3 Træk.

3798. T. R. Dawson, England.  
1. Pr. Brit. Chess Probl. Soc. 1933.

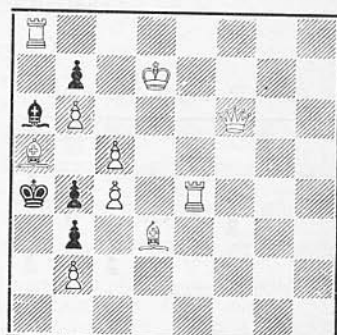

Pat i 2 Træk.

**Korrektioner.** Nr. 3777. For at undgaa Omgaaelse i det ene af Hovedspillene flyttes Sa3 til a1.

Nr. 3780. En sort Springer paa a3 var desværre faldet ud og bedes tilføjet. — Løserfristen forlænges 1 Maaned for denne Opgave.

### Om Pseudo-Opgaver.

Nr. I.  
H. Weenink,  
Tijdschrift 1920.

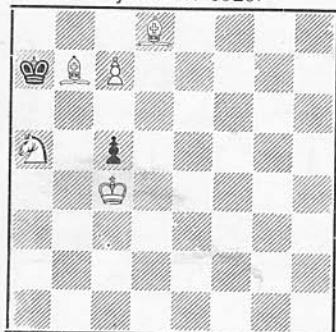

2♣ 1. c8(L).

Nr. II.  
J. Ropelt,  
Miniaturen 1902.

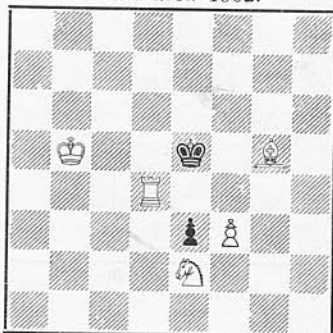

2♣ 1. S14.

Nr. III.  
S. Loyd,  
Ch. Monthly 1858.

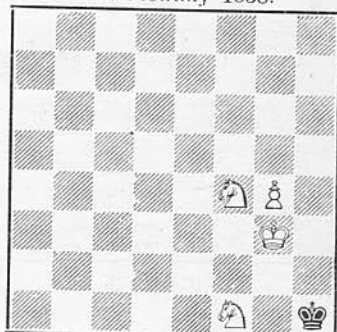

3♣ 1. Sh3, 2. K12.

Efter en Diskussion i Problemlubben om Hjælpematter fik jeg den Tanke, om ikke der skulde findes Eksempler paa almindelige direkte Matopgaver eller Selvmatter, hvor Løsningen bliver ganske den samme, selv om man ved Opgaven tilføjer: „med Sorts Hjælp“.

Fænomenet er ret sjældent, og jeg har hidtil kun fundet en halv Snes Eksempler. Ved Nr. I., som forøvrigt er en Trækpligt opgave, er Løsningen 1. c8(L), Kb8, 2. Sc6♣, og det er ikke muligt at faa nogen anden Matstilling i 2 Træk, selv med Sorts Hjælp. Ved Nr. II er der 3 Varianter, og hvis Opgaven gives som „med Sorts Hjælp“ faar Opgaven Dualer, men dog stadig kun de samme 3 Matter.

Jeg har kaldt disse Opgaver for Pseudo-Opgaver, idet de paa en vis Maade gaar under falsk Betegnelse, og Kendetegnet er altsaa, at de mangler et Forførelsesspil, der kan føre til en Mat, som ikke er tilsigtet. Fænomenet kendes ogsaa fra mange Selvmatter med kun een Variant, som ganske virker som Hjælpematter.

Læsere, som finder Eksempler paa Pseudo-Opgaver, bedes venligst sende dem til V. Røpke, Joakim Larsens Vej 2, København F.

V. R.

### Udskrevne Turneringer.

„Norsk Sjakkblad“ har ogsaa for 1934 indbudt til en Turnering for 2- og 3-Trækere, der optages i Bladet. Aarets bedste 3-Trækker belønnes med 25 Kr., medens Præmien for den bedste 2-Trækker i hver Maaned er et Aarsabonnement eller en Bogpræmie. Dommer: Th. C. Henriksen. Opgaver sendes til Norsk Sjakkblad, Trondhjem.

L'Italia Scacchistica“ har ligeledes Aarsturnering for 1934. Dommer for 2-Trækere: G. Cristofanini, for 3-Trækere: A. Bottacchi. Præmier: Medaljer. Opgaver sendes indtil 31. Oktober til Dr. A. Chicco, Via Bronzetti 18, Brescia, Italien.

### Dansk Skakproblem Klub.

Den 14. Februar holdt K. Hannemann et meget underholdende Foredrag om Indespærringsideen i den middelalderlige Skakopgave. Foredragsholderen havde konstateret, at Opgaver, navnlig arabiske, fra den tidligste Middelalder ofte særdeles smukt fremstiller Ideer, som vi kender fra vore Dages Opgaver. Foruden en Række arabiske Opgaver demonstreredes nogle europæiske fra samme Tidsalder, for hvilke der var opstillet særlige Betingelser, f. Eks. at visse Brikker ikke maatte slaas eller flyttes, ligesom det ikke var ualmindeligt, at en saadan Opgave med Forsæt var gjort uløselig. Til en paafølgende Løserturnering stilledes 3 middelalderlige Opgaver, hvoraf den ene var uløselig.

V. Røpke gav „Meddelelse“ (bedre Betegnelse end denne, der anvendes i „Videnskabernes Selskab“, kan jeg ikke finde. R.N.) om ortodoxe Opgaver, der har Karakter af Hjælpe-matter (se ovenstaaende Artikel).

### Løsninger til Opgaverne i Januarnumret.

Nr. 3726 af J. A. J. Smith: 1. Se5, Trusel S×c4 eller S×Tf3. 1. —, T×S 2. d×c4. 1. —, f×S 2. d6. 1. —, d×S 2. De6. 1. —, S×S 2. Sc7. 1. —, Le1 2. Tc1†.

Nr. 3761 af Johs. Jørgensen: 1. Sf8, Trusel 2. Tg3 eller Se6. 1. —, K~ 2. Tg3†. 1. —, f4 2. Se6. 4 rene Matter. (V. R.).

Nr. 3762 af C. Åhs: 1. Dd8. En Forførelse er Dd6, der strander paa f3. (O.G.L.).

Nr. 3763 af C. Åhs: 1. Dh5.

Nr. 3764 af N. Easter: 1. Kh7.!

Nr. 3765 af P. Keirans: 1. Ke7. Ændret Svar paa 1. —, Lb4†. Første Træk giver 2 Flugtfelter, og Opgaven indeholder 2 Frigørelser af Sb4. (V. R.).

Nr. 3766. af A. N. Lebedeff: 1. Ld6. Den er rigtignok noget spinkel til at offentliggøre. (H. H.).

Nr. 3767 af J. Szöghy, F. Doglioni, F. Herpai: 1. Tf5. Et godt tematisk Første-træk. (O.G.L.).

Nr. 3768 af E. og J. P. Pedersen: 1. Dc7.

Nr. 3769 af J. P. Pedersen: 1. Tb4.

Nr. 3770 af K. Hannemann: 1. Ke6, Kf8, 2. Dh6†. 1. —, Lg4, 2. Dg4. Stillingen er legal ifølge Bevisparti af V. Røpke: 1. Sc3, d6 2. Sb1, Sf6 3. Sc3, Sc6 4. Sb1, Sh5 5. Sf3, Sg3 6. Se5, e5 7. Sc3, Dd5 8. hg3, Db3 9. ab3, Lh3 10. Ta4, Td8 11. g4, Td3 12. Tf4, f4 13. Se4, Sd4 14. Sg3, g3 15. Th2, h2 16. b4, Tg3 17. b5, Sf3 18. ef3, a6 19. Lc4, Tg8 20. d3, Th8 21. Ke2, a5 22. Lh6, Tg8 23. Ld5, Th8 24. Lc6†, c6 25. Dc1, h6 26. Ke3, Lg7 27. Ke4, Ld4 28. Df4, La7 29. b6, h5 30. a7, c5 31. Kd5, f6. Bevisparti, i hvilket Løberne slaas paa c5 og h5, kan udføres analogt med ovenstaaende, men kræver et Træk mere. Derimod er det ikke muligt at føre Stillingen tilbage, saafremt man undlader at flytte sort Konge eller sort Taarn, idet Sort da kommer til at mangle eet Træk (Retropat). Det er derefter bevist, at Sort har maattet flytte enten Konge eller Taarn, og Rokade er derfor ulovlig. (O.G.L.).

Ein wunderbares Stück aus dem Reiche der retrograden Analyse. (R.B.). Denne fortræffelige Opgave med retrograd Analyse har interesseret Løserne stærkt og nye imødeses særdeles gerne. (O.G.L.).

Nr. 3771 af K. Hannemann: Tilsigtet er 1. Ta4 2. Kg1 3. Kf1 4. Lg1 og med efterfølgende hvide Taarntræk for Afskæring af Natrytternes ene Træk, saaledes at denne stuttelig havner paa d2 med Mat. V. Røpke har imidlertid fundet flere Biløsninger endog Selvmat i 6 Træk ved 1. Lb8, Ng8 2. Tg1, Na5 3. Tg3†, Ne3 4. Tf3, Ta2 5. Tf2, Ta8 6. Th2. I 8. Træk kan dette System gøres med 1. Ta4, 1. Ta5, 1. Ta6, 1. Ta7. Endvidere er der Biløsning ved 1. Ld6, Le5 og 1. Lc7 og ved 1. Tc1. (O.G.L.).

Nr. 3772 af K. Hannemann: Sorts sidste Træk har nødvendigvis været g7—g5, altsaa 1. g6†, Kh5 2. Tg5‡.

Nr. 3773 af P. Rasch Nielsen: Hvid maa have trukket sidst, altsaa 1. —, La2 2. Da8 1. —, Lc2 2. Kc2† 1. —, g6, Da8. En Opgave af samme Art: A. Åkerblom, Svenska Dagbladet 1925: Hvid Kg3, Te6, Lb1, Sg1, Be2. Sort Kh1, Bf7. Mat i 2. Træk. (R.P.).

Nr. 3774 af P. Rasch Nielsen: Skinløsning: 1. Tg5, Ld7 2. De5‡. Løsning: 1. —, Ld7 2. Fa3, Kc7 3. Db8†. Desværre biløselig ved 1. —, Lf7, Lg6, Lh5, Tb8 2. Kc7, Dd8‡.

## Dansk Skak Unions Korrespondanceturneringer.

(Turneringsleder: Sparekasskasserer H. Rye, Frederikshavn).

### Nordisk Hold Korrespondance-Match.

Stillingen er nu:

Norge.....	22 Points samt 8 løbende Partier,
Sverige.....	16 <sup>1</sup> / <sub>2</sub> — — 4 — —
Danmark.....	11 <sup>1</sup> / <sub>2</sub> — — 8 — —

Medens det vil ses, at Norge har distanceret sine Modstandere, er Kampen mellem Sverige og Danmark om Pladsen som Nr. 2 stadig meget spændende. Danmarks 8 løbende Partier er fordelte med 6 mod Norge og 2 mod Sverige, og det vil ses, at naar Danmark lægger alle Kræfter ind og naar et nogenlunde heldigt Udfald af sine resterende Partier, saa vil det ikke alene være muligt at naa op paa Siden af Sverige og blive Nr. 2, men ogsaa i nogen Grad at forminske Norges store Forspring.

### 13. Turnering.

Resultater: Mesterkl. A.: Korning vundet fra Lie, Brodersen og Rentoft.

Vi bringer igen Resultater fra to helt afsluttede Grupper:

#### 3. Klasse, Gruppe F.

	1	2	3	4	5	6	Pt.	Pr.
1. A. Pedersen.	—	1	1	1 <sup>1</sup> / <sub>2</sub>	1 <sup>1</sup> / <sub>2</sub>	1	4	1.
2. Christensen.	0	—	1 <sup>1</sup> / <sub>2</sub>	1	1	1	3 <sup>1</sup> / <sub>2</sub>	2.
3. ACAndersen	0	1 <sup>1</sup> / <sub>2</sub>	—	0	1 <sup>1</sup> / <sub>2</sub>	0	1	
4. Christiansen	1 <sup>1</sup> / <sub>2</sub>	0	1	—	0	0	1 <sup>1</sup> / <sub>2</sub>	
5. F. Willumsen	1 <sup>1</sup> / <sub>2</sub>	0	1 <sup>1</sup> / <sub>2</sub>	1	—	1	3	
6. Olaf Jarn...	0	0	1	1	0	—	2	

Præmier: 1.: 22,50, 2.: 12,50.

#### 4. Klasse, Gruppe A.

	1	2	3	4	5	6	7	8	Pt.	Pr.
1. P. Mogensen	—	1 <sup>1</sup> / <sub>2</sub>	1	1	1	1 <sup>1</sup> / <sub>2</sub>	1	0	5	3.
2. H. K. Jensen	1 <sup>1</sup> / <sub>2</sub>	—	0	1 <sup>1</sup> / <sub>2</sub>	1	1 <sup>1</sup> / <sub>2</sub>	1	0	3 <sup>1</sup> / <sub>2</sub>	
3. S. Adolfsen.	0	1	—	1	1	0	1	0	4	4.
4. C. Eliassen..	0	1 <sup>1</sup> / <sub>2</sub>	0	—	1	0	1 <sup>1</sup> / <sub>2</sub>	1	3	
5. HAndreasen	0	0	0	0	—	0	0	0	0	
6. RFrederiksen	1 <sup>1</sup> / <sub>2</sub>	1 <sup>1</sup> / <sub>2</sub>	1	1	1	—	1	1 <sup>1</sup> / <sub>2</sub>	5 <sup>1</sup> / <sub>2</sub>	1.-2.
7. Sofus Møller	0	0	0	1 <sup>1</sup> / <sub>2</sub>	1	0	—	0	1 <sup>1</sup> / <sub>2</sub>	
8. P. Paarup...	1	1	1	0	1	1 <sup>1</sup> / <sub>2</sub>	1	—	5 <sup>1</sup> / <sub>2</sub>	1.-2.

Præmier: 1.: 25,00, 2.: 15,00, 3.: 10,00, 4.: 5,00.

Sædvanlige Regler: Indsigelse maa ske inden 15. Marts. Særlige Ønsker om Præmie maa ligeledes ske inden denne Dato, ellers leveres præsentable Sølvbægre med Inskription.

Resultater:

### 14. Turnering.

Mesterkl. Gr. A: A. Desler, Kbhvn., <sup>1</sup>/<sub>2</sub> — Julius Nielsen, København, <sup>1</sup>/<sub>2</sub>.

Mesterkl. Gr. B: Viggo Brodersen Remis mod O. Olesen, mod V. Dinesen og mod E. Christensen.

1. Kl. Gr. D: G. Poulsen, Agerskov, tabt til A. Ankerlund, til H. S. C. Christensen, til P. Nielsen og til Alfr. Christensen, Sidstnævnte tabt til P. Nielsen, og vundet mod Brede-Willadsen, A. Ankerlund, Frh. <sup>1</sup>/<sub>2</sub> — Brede-Willadsen <sup>1</sup>/<sub>2</sub>.

2. Kl. Gr. A: O. Lindblad, Aarhus, vundet mod V. Nielsen, Randers, mod A. Skovlund, Frh., og mod J. Hansen, Nakskov, samt tabt til C. Svendsen, Helsingør, V. Nielsen, Randers, vundet mod K. Nielsen, Kbh., og tabt til C. Svendsen, J. Hansen, Nakskov, vundet mod K. Nielsen, Kbh., og mod H. Hansen, Femø.



2. Kl. Gr. B: Hansen Jacobsen, Søllested, 1 — V. Nielsen, Helsingør, 0, J. M. Jensen, Kolding, 1 — H. Gram Pedersen, Hjørring, 0.
2. Kl. Gr. D: S. Hee, Aarhus, Remis mod C. Andersen, Rakkeby og mod Arne Hansen, Aabybro.
3. Kl. Gr. A: J. Michaelsen, Gadbjerg, 0 — R. Frederiksen, Filskov, 1.
3. Kl. Gr. B: A. C. Andersen, Stubbek., vundet mod V. Rasmussen, Aarhus, og tabt til J. Drachmann, Auning. Sidstnævnte Remis mod C. M. Jensen, Graasten, C. M. Jensen 1 — V. Rasmussen 0.
3. Kl. Gr. C: L. P. Lauritzen, Aalborg, Remis mod J. Christiansen, Graasten, og tabt til A. V. Jørgensen, Slagelse.
3. Kl. Gr. D: Th. Jensen, Aabenraa,  $\frac{1}{2}$  — L. Hansen, Silkeborg,  $\frac{1}{2}$ , F. L. Klitbæk, Kalundborg, 1 — Sv. Jørgensen, Aarhus, 0.
3. Kl. Gr. E: F. Villumsen, Næstved, vundet mod A. Nejbjerg, København, og tabt til O. Højbøge, Olstrup.
4. Kl. Gr. A: F. Kjær, Holstebro, vundet mod H. K. Jensen, samt tabt til C. Christensen og til V. Rasmussen. Sidstnævnte tabt til Aage Pedersen, H. K. Jensen  $\frac{1}{2}$  — E. Paarup  $\frac{1}{2}$ .
4. Kl. Gr. B: Rasmussen, Simendrup, vundet mod S. Nielsen, mod O. E. Madsen og mod E. Eriksen, Hj. Andersen vundet mod O. E. Madsen og mod A. Olsen.
4. Kl. Gr. C: C. Christensen, Kalundborg, vundet mod A. Hertz, Kbhvn., og tabt til O. Lildballe, Aarhus.
4. Kl. Gr. D: E. Sørensen tabt til C. Ejlsted og til Chr. Nielsen. Sidstnævnte vundet mod Carlo Sørensen, Kalundborg.
4. Kl. Gr. F: V. Lauritsen, Ringkøbing, vundet mod H. Petersen, Aarhus og mod Ida Gjørup.
4. Kl. Gr. G: B. Andersen, Silkeborg, vundet mod L. Rasmussen, Randers, og Remis mod A. Lindberg, Holstebro.
4. Kl. Gr. H: P. Folkmar, Hellerup, vundet mod S. Hansen, Valby, og tabt til A. Møller, Vejen, P. Mikkelsen, Jelling, 0 — M. Christensen, Rødning, 1.
4. Kl. Gr. I: K. Hjalager, Padborg, tabt til R. Nielsen. Klovby, og til A. Pedersen, Træden pr. Nim.

## Meddelelser.

**Nordisk Turnering.** Vi har haft den Glæde yderligere at modtage: Indsamlet i: Næstved Skakklub 16 Kr., Sønderborg Skakklub 38 Kr., Hellebæk og Omegns Skakklub 3 Kr., Herning Skakklub af 1926 6 Kr., Kolding Skakforening 21 Kr., Ringkøbing Skakklub 11 Kr., Tønder Skakklub 8 Kr., Holte Skakklub ved Hr. A. Deslers Simultanspil 10 Kr., Roskilde Arbejder Skakklub 20 Kr., Graasten Skakklub 14 Kr., Holstebro Skakforening 25 Kr., Skelskør Skakklub 4 Kr., Østerbro Skakforening 8,25 Kr., Fredericia Skakklub af 1925 12,75 Kr., Damernes Skakklub 10 Kr., Skakklubben »Aros« 8,50 Kr., Asperup Skakklub og Middelfart Skakklub 13,50 Kr., Axel Cruusberg 15 Kr., Bogtrykker A. Backhausen 20 Kr., 4. Hovedkreds 40 Kr., Industriforeningens Kampklub 210 Kr., indsamlet i Kalundborg Skakklub 8,50 Kr., Korsør Skakklub 5 Kr., Vordingborg Skakklub 15 Kr. Tidligere indkommet 734 Kr., ialt indkommet 1276,50 Kr.

### Den københavnske Klubturnering.

1. Række: Br.S.  $10\frac{1}{2}$ —A.L.S.  $7\frac{1}{2}$ , K.S.  $10\frac{1}{2}$ —I.K.  $7\frac{1}{2}$ , S.S. 10—F.S. 8, H.K.  $7\frac{1}{2}$ —Ba.S.  $8\frac{1}{2}$ +2 H., I.S. 8—F.S. 8+2 H., S.S.  $14\frac{1}{2}$ —A.L.S.  $3\frac{1}{2}$ , K.S.  $12\frac{1}{2}$ —Br.S.  $\frac{1}{2}$ +5 H., Ba.S. 0—I.K. 14+4 H., H.K. 0—I.K. 15+3 H., I.S. 7—A.L.S. 9+2 H. Slutresultater: F.S.  $10\frac{1}{2}$ —Br.S.  $7\frac{1}{2}$ , I.K. 15—A.L.S. 3, I.S. 3—S.S. 15.

2. Række: K.S. 3—I.K. 9, Ø.S. 11<sup>1/2</sup>—S.S. 1<sup>1/2</sup>, I.S. 1<sup>1/2</sup>—Ø.S. 11<sup>1/2</sup>, I.K. 5<sup>1/2</sup>—Su.S. 6<sup>1/2</sup>.  
 3. Række: Dam.S. 2—I.K. 6, Br.S. 4—A.L.S. 4, D.S. 2—L.S. 6, Dam.S. 5—Br.S. 3,  
 V.S. 7—A.L.S. 1, Ba.S. 0—I.K. 8

**5. Hovedkreds** afholder ordinær Generalforsamling Søndag d. 11. Marts Kl. 12 paa Hotel »Herning« i Herning. Hovedkredskamp samme Sted Kl. 14.

**Rettelser til Medlemsfortegnelsen.** 1. Hovedkreds. Østerbro Skakforening har Spilleaften Tirsdag. 2. Hovedkreds. Hundested Skakklub har Mødested paa Hundested Kro, Onsdag. 7. Hovedkreds. Aalborg Skakforening har Spilleaften Torsdag.

**Nyt Medlem.** Under 7. Hovedkreds er indmeldt Frøstrup Skakklub med 6 Medlemmer, Formand: Lærer Brix Jensen, Tømmerby Skole, Frøstrup.  
 Vi byder Velkommen!

**Den tyske Stormester, Dr. Siegbert Tarrasch, afgaaet ved Døden.** Fra München elegraferes, at den tyske Skak-Stormester Dr. Tarrasch den 17. Februar d. A. er død. Han var født 1862 i Breslau og blev 72 Aar gammel.

Dr. Tarrasch var praktiserende Læge i Nürnberg, men Skakspillet optog ham fuldstændigt, og en Række Aar, særlig i Slutningen af det forrige og i Begyndelsen af dette Aarhundrede, var han en af Verdens stærkeste Spillere.

Han var tilmed en fremragende Analytiker, hvis udmærkede skakteoretiske Værker har haft stor Betydning for den opvoksende Skak-Ungdom.

Vi skal i næste Nr. af Bladet bringe et Par af den afdøde Stormesters Glanspartier.

Paa Grund af overvældende Stofmængde maa en Række Meddelelser vente til næste Nr.

---

S K A K B L A D E T, udgivet af Dansk Skak Union, udgaar hver Maaned. Abonnement kan tegnes paa Bladets Ekspedition samt paa Postkontorerne i Danmark, Norge og Sverige à Kr. 5,00 pr. Aar, øvrige Udland Kr. 6,00 pr. Aar. Enkelte Numre faas i Ekspeditionen à Kr. 0,50.

Dansk Skak Union:

Formand: Trafikassistent J. T. Mortensen, Grønnegade 77, Aarhus.

Sekretær: Overretssagfører K. Grüner, Horsens.

Kasserer: Assurandør Einar Jensen, Hans Egedesgade 9, København N, Postkonto 20801.

Redaktion: Ingeniør, cand. polyt P. H. Clausager, Kolding.

Partiafdelingen: Ernst C. Sørensen, Stilling.

Opgaveafdelingen: P. Rasch Nielsen, Amalievej 21, 1. Sal, København V, og

O. G. Lauritzen, Egholmsvej 53, Vanløse.

Skakbladets Ekspedition: Jernbanegade 6, St. o. G., København V. Tlf. Byen 5628 x.

---

Alleveret til Postvæsenet d. 2 Marts 1934

A. Backhausens Bogtrykkeri, Horsens.

Løserturneringen, (57 Løserer).	Total Decbr.	37														Total Jan.
		61	62	63	64	65	66	67	68	69	70	71	72	73	74	
A. Andreasen . . . . .	74	.	.	.	.	.	.	.	.	.	.	.	.	.	.	74
S. Bing . . . . .	235 (2)	3	.	2	2	2	2	2	2	2	10	7	2	2	2	275 (2)
H. Boas . . . . .	35 (2)	3	2	2	2	2	2	2	2	2	.	.	2	2	2	60 (2)
A. Borgen . . . . .	267 (4)	3	2	2	2	2	2	2	2	2	.	.	.	2	1	289 (4)
R. Büchner, Tyskland .	265	3	2	2	2	2	2	2	2	2	.	.	.	2	2	288
R. Christensen . . . . .	204 (2)	3	2	2	2	2	2	2	2	2	10	7	2	2	1	245 (2)
E. Clausen . . . . .	442 (2)	.	.	.	.	.	.	.	.	.	.	.	.	.	.	442 (2)
W. Dahl . . . . .	50	.	2	2	2	.	2	.	.	.	.	.	.	.	.	58
R. Edens . . . . .	282	3	2	2	2	2	2	2	2	2	.	.	2	2	2	307
H. Eriksen . . . . .	53 (2)	3	2	2	2	2	2	2	2	2	10	.	2	2	3	89 (2)
V. Hadac, C. S. R. . . .	440	.	.	.	.	.	.	.	.	.	.	.	.	.	.	440
Fr. Hanghøj . . . . .	44	3	2	2	2	2	2	.	2	.	.	.	.	.	.	59
H. Hannemann . . . . .	386 (5)	3	2	2	2	2	2	2	2	2	10	15	2	2	2	436 (5)
Hansen, Aalborg . . . .	238	3	2	2	2	2	2	2	2	2	.	.	.	.	.	255
Holger Hansen . . . . .	296	3	2	2	2	2	2	2	2	2	10	.	2	2	.	329
Poul Hansen . . . . .	57 (1)	.	.	.	.	.	.	.	.	.	.	.	.	.	.	57 (1)
Arne Henriksen . . . . .	43 (1)	3	2	2	2	2	2	2	2	2	10	.	2	.	1	75 (1)
R. Janner . . . . .	205	.	2	2	2	2	2	2	2	2	.	2	.	.	.	223
H. Jensen . . . . .	286	.	.	.	.	.	.	.	.	.	.	.	.	.	.	286
P. Jensen . . . . .	66	3	2	.	2	2	2	2	2	2	10	15	.	.	1	109
Johan Jørgensen, Norge	291 (1)	3	2	2	2	2	2	2	.	.	.	.	.	.	.	306 (1)
Viggo Klausen . . . . .	345	.	.	.	.	.	.	.	.	.	.	.	.	.	.	345
R. Knudsen . . . . .	89 (3)	3	2	2	2	2	2	.	2	2	.	.	.	.	.	106 (3)
E. Kops . . . . .	437	3	2	.	2	2	2	2	2	2	.	.	.	.	.	454
Finn S. Krüger . . . . .	0	3	2	2	2	2	2	2	2	2	.	.	.	.	.	17
John Larsen . . . . .	287	3	2	2	2	2	2	2	2	2	10	7	2	2	2	329
K. A. K. Larsen . . . . .	305	3	2	2	2	2	2	2	2	2	.	.	2	2	2	330
V. Lemvig-Müller . . . .	166	.	.	.	.	.	.	.	.	.	.	.	.	.	.	166
V. Lundholm . . . . .	279 (1)	.	.	.	.	.	.	.	.	.	.	.	.	.	.	279 (1)
P. Holberg Møller . . . .	305 (2)	3	2	2	2	2	2	2	2	2	.	.	.	.	.	324 (2)
Jørgen Olesen . . . . .	118	3	2	2	2	2	2	2	2	2	10	.	.	.	.	147
Harry Olsen . . . . .	459 (5)	3	2	2	2	2	2	2	2	2	10	.	2	2	2	494 (5)
R. Paarup . . . . .	214	3	2	2	2	2	2	2	2	2	10	.	2	.	.	245
Iver Pedersen . . . . .	478 (3)	.	.	.	.	.	.	.	.	.	.	.	.	.	.	478 (3)
J. P. Pedersen . . . . .	63 (5)	3	2	2	2	2	2	2	2	2	10	.	2	2	2	103 (5)
Johs. Pedersen . . . . .	126 (4)	.	.	.	.	.	.	.	.	.	.	.	.	.	.	126 (4)
Jørgen Pedersen . . . . .	23	.	.	.	.	.	.	.	.	.	.	.	.	.	.	23
L. M. Pedersen . . . . .	28	3	2	2	2	2	2	2	2	2	.	.	.	.	.	47
P. Pedersen . . . . .	71 (3)	3	2	2	2	2	2	.	2	2	.	.	2	.	.	90 (3)
A. M. Poulsen . . . . .	41 (4)	.	.	.	.	.	.	.	.	.	.	.	.	.	.	41 (4)
R. Prytz . . . . .	183 (3)	3	2	2	2	2	2	2	2	2	.	.	2	2	2	208 (3)
Chr. Rasmussen . . . . .	0	3	2	2	2	2	2	2	2	2	.	.	.	.	.	19
Frits Rasmussen . . . . .	0	3	2	2	2	2	2	2	2	2	.	.	2	.	1	22
P. Reinseth . . . . .	264	.	.	.	.	.	.	.	.	.	.	.	.	.	.	264
K. Rosenløv . . . . .	124 (1)	3	2	2	2	2	2	2	2	2	.	.	2	2	1	148 (1)
V. Røpke . . . . .	163 (5)	3	2	2	2	2	2	2	2	2	10	22	2	2	2	220 (5)
J. H. Schneider . . . . .	40 (1)	3	2	2	2	2	2	2	2	2	.	.	.	.	.	59 (1)
Tage Siim . . . . .	55 (3)	.	.	.	.	.	.	.	.	.	.	.	.	.	.	55 (3)
Axel Skovlund . . . . .	127	3	2	2	2	2	2	2	2	2	10	.	.	.	.	181
Jens Svendsen . . . . .	130 (2)	3	2	2	2	2	2	2	2	2	.	.	2	2	1	154 (2)
E. Sørensen . . . . .	335	3	2	2	2	2	2	2	2	2	.	.	.	.	.	362
H. Sørensen . . . . .	396	.	.	.	.	.	.	.	.	.	.	.	.	.	.	396
Svend Thomsen . . . . .	205	3	2	2	2	2	2	2	2	2	10	.	2	2	2	240
A. Tipsmark . . . . .	375	3	2	2	2	2	2	2	2	2	.	.	.	.	.	394
P. Toft . . . . .	376	.	.	.	.	.	.	.	.	.	.	.	.	.	.	376
Johs. Wichmann . . . . .	116	3	2	2	2	.	2	2	2	2	.	.	.	.	.	133
G. Øfsthus, Norge . . . .	253 (1)	3	2	2	2	2	2	2	2	2	10	7	2	2	1	294 (1)

Tilgang: 3 Løserer.

Skovlund er godskrevet 25 Points og E. Sørensen 8 Points for December Maaned.  
Løserpræmie er tilsendt H. Boas.

## Skakbrikker.

Lige hjemkommen. **Danske Skakforeningers Model. Prima Udførelse.**

Ægte Ahorn .....	pr. Sæt	Kr. 5,90
Ægte Buxbom .....	" "	" 8,50
Skakbrætter af Pap. Prima Kvalitet .....	" "	" 1,95
Skaktrykkeri komplet. Fineste Udførelse .....	" "	" 9,50

Foreninger Rabat.

Danske Bøger.	Skaklitteratur.	Nye Bøger hjemkommen.
A. Nissen: „Lærebog i Skak“ .....	(portofrit)	Kr. 4,50
do. „Haandbog i Skak“ .....	do.	" 4,50
Ex-Verdensmesteren <i>Dr. E. Lasker</i> : „Skakspillets Idé“ .....	indb.	" 1,15
<i>J. Jespersen</i> : „320 danske Skakopgaver“. Storslaet Bog .....		" 4,50
<i>Karl Ruben</i> : „Vejledning for Begyndere“. Lige udkommen .....		" 1,00
Regler for Skakspillet .....		" 1,00

**Svenske Bøger.**

<i>J. A. Ros</i> : „S. Loyd, 160 udvalgte Opgaver“ .....	Kr. 3,75
<i>B. Rask</i> : „Poul Morphy, 180 udvalgte Partier“ .....	" 3,50

**Norske Bøger.**

<i>E. Snosko-Borowsky</i> : „Hvordan man ikke spiller Skak“. Lige hjemkommen. Glimrende forklaret. ....	" 2,60
---	--------

**Engelske Bøger.**

<i>I. Kashdan</i> : Skakolympiaden i Folkestone 1933. Lige udkommen. ....	indb. Kr. 5,50
En virkelig fremragende og interessant Bog.	

**Tyske Bøger.**

Ranneforth's Skakkalender 1934. Lige udk. Uundværlig for Skakspillere. ....	indb. Kr. 4,50
Rubinsteinsbogen. Lige udkommen! Storslaet! .....	indb. " 10,50
<i>J. Kotrc og A. Gerschenkron</i> : „Aabningsspil i det moderne Skakparti.“ Lige udkommen. Glimrende Bog. ....	Indb. " 3,85
<i>A. Nimzowitsch</i> : „Mit System“ .....	Indb. " 14,50
<i>Dufresne og J. Mieses</i> : „Lærebog i Skak“. Et Mesterværk. 12 Oplag. Omarbejdet med nye og udmærkede Kommentarer. 730 Sider. ....	Indb. " 5,50
<i>Dr. E. Lasker</i> : „Lærebog i Skak“. 7 Oplag. Med et Fotografi af Forfatteren. Indb. ....	" 14,50
<i>B. Kagan</i> : „20 Partier af Capablanca“ .....	" 1,85
<i>J. Berger</i> : „Tillæg til Teori og Praksis i Slutspil“ .....	" 1,85
Wiener Schachzeitung Festschrift 1898—1933. Glimrende Bog! .....	" 2,50
<i>J. Mieses</i> : „Slutspil“ .....	" 2,90

*Alle tidligere annoncerede Bøger haves paa Lager.*

Al Skaklitteratur føres eller skaffes. Forespørgsler besvares omgaaende. Gavekort udstedes.

Alt sendes pr. Efterkrav, eller Beløbet kan vedlægges i Frimærker ved Bestillingen. Foreninger Rabat.

## Skakkorrespondancekort.

Uundværlige for Korrespondancespillere.

200 Stk. leveres for Kr. 2,50 portofrit mod Forudbetaling, ellers 25 Øre ekstra.

## Skaknoteringsbøger.

Fikse og praktiske Lommenoteringsbøger, uundværlig for alle Skakspillere.  
Kr. 5,00 pr. Dus. Kr. 0,50 pr. Stk.

## Skaknoteringslister.

— Billigste Priser. — Forlang Tifbud. —

**DANSK SKAKFORLAG**

Telefon V. 9150 y.

Vodrofsvej 3. København V.

Postgiro 28734.