

SKAKBLADET

Medlemsblad for Dansk Skakunion

24. Aargang

December 1928

Nr. 12

E. PARSHØJ

GULDSMED & SØLVSMED
ØSTERBROGADE 98 KØBENHAVN Ø.
TELF. ØBRO 5820

PRÆMIER JUBILÆUMSGAVER

Udført efter kunstneriske Tegninger

Afgang fra Kunstakademiet 1909 som
Billedhugger

Haandværkerf.s Sølvmedaille for
Cicelering 1900 - E. PARSHØJ

Haandværkerf.s Sølvmedaille for
Gravering 1910 Fru B. PARSHØJ

Kunstindustriell Prisoogave Sølv-
medaille 1904 - E. PARSHØJ

Stort Udvalg i Skakspil og Skakbrætter.

Dansk Skakunions Model.

G. Køhler,

Paraplyfabrik og
Kunstdrejleri,
Østerbrogade 21,
Telf. Øbro 2540y.

Grund-
lagt 1875

Julegaver

i **Skak-
Litteratur**

samt **Guld-
Fyldepenne**
med Garanti
fra **6 Kr. 50 Øre**

faas hos

Bluhmes Boghandel,

Købmagergade 38,
København K.

HOLDBARE HABITTER · HERRE HUS · HOLGER HOLLENSSEN · SØNDERBORG

Jeg fører alt i Cigarer,
Cigaretter og Tobakker
CHR. BONDE,
Jernbanegade 16, Sønderborg.

Karl A. Jacobsen
Skræddermester

V. Voldgade 83 Tlf. Byen 2193y

Sønderborg Paraply-
& Kunstdrejlerforretning
Sønderborg
Stort Udvalg i Skakspil

Kort Oversigt over Skakspillet's Aabningsteori

af *H. Krause*

Pris: 1 Kr. + Porto

Udgivet af Dansk Skak Union. — Sendes pr. Efterkrav ved Henvendelse
til »Skakbladet's Ekspedition, Kong Oscarsgade 9, København, Str.

SKAK-TURNERINGS URE

i ekstra fin og elegant Udførelse i 2 Størrelser. 18 Kr. pr. Stk.

SKAKBRIKKER danske Skakforeningers Model,

i prima flint poleret Udførelse og af ægte Buxbom 7 Kr. pr. Sæt.

Samme i fint poleret Æske 8 Kr. pr. Stk.

Skakbrætter og Lommekak i stort Udvalg.

Foreninger og Medlemmer Rabat.

Telefon 4449. Nygade 6. **S. HEMME, KØBENHAVN K.**

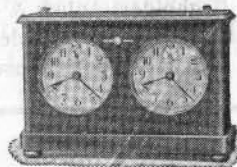

Parti Nr. 995. Spansk Parti.

Spillet i Mesterturneringen i Berlin 1928.

K. Richter—Ahues. 1. e4, e5 2. Sf3, Sc6 3. Lb5, a6 4. La4, Sf6 5. 0—0, Le7 6. d4, 0—0 7. d5, Sb8 8. De2, d6 9. h3, Kh8 10. c4, Sg8 11. Sh2, f5 12. f4, e×f4 13. L×f4, f×e4 14. Sc3, Sf6 15. g4, Sbd7 16. Lc2, Sc5 17. Tael, a5 18. Ld2, Ld7 19. g5, Sg8 20. S×e4. De8 21. S×c5, d×c5 22. T×f8, L×f8 23. Df3!, Se7 24. h4, Khg8 25. h5, Dd8 26. g6, Sc8 27. Sg4, Sd6 28. Sh6†!, Kh8 29. Df7!, S×f7 30. S×f7†, Kg8 31. g×h7†, K×f7 32. Tf1†, Lf5 33. T×f5†, Ke8 34. Te5†, Kf7 35. Lg6†, Opgivet.

Berliner Tageblatts Turnering, Berlin 1928.

Parti Nr. 996. Dronningebondespil.

Capablanca—Rubinstein. 1. d4, d5 2. Sf3, c5 3. d×c5, e6 4. e4, L×c5 5. e×d5, e×d5 6. Lb5†, Sc6 7. 0—0, Se7 8. Sbd2, 0—0, 9. Sb3, Lb6 10. Te1, Lg4 11. Ld3, Sg6 12. h3, L×f3 13. D×f3, Sce5 14. Df5, S×d3 15. D×d3, d4 16. Ld2, Df6 17. Te4, Tad8 18. Tael, Dc6 19. g3, Tfe8 20. La5, T×e4 21. D×e4, Sf8 22. D×c6, b×c6 23. Te7, Td5 24. L×b6, a×b6 25. Tb7, Sd7 26. Tc7, Td6 27. Tc8†, Sf8 28. Sd2, c5 29. Sc4, Te6 30. Tb8, Te1† 31. Kg2, g5 32. a4, Tal 33. S×b6, Kg7 34. Tc8, Se6 35. Sd7, T×a4 36. S×c5, Tb4 37. Sd3, Tb5 38. Kf3, h6 39. b4, h5 40. g4, h×g4† 41. h×g4, f6 42. Tc4, Kf7 43. Sc5, Sd8 44. Sb3. Her overskred Rubinstein Betæknings-tiden; men Partiet var i alle Tilfælde tabt.

Parti Nr. 997. Dronningegambit.

Réti—Rubinstein. 1. d4, d5 2. c4, e6 3. Sc3, c6 4. e3, Sf6 5. Sf3, Sbd7 6. Ld3, d×c4 7. L×c4, a6 8. a4, c5 9. 0—0, Le7 10. De2, 0—0 11. Td1, Dc7 12. La2, b6 13. e4, Lb7 14. e5, Sg4 15. Lf4, c×d4 16. S×d4, Sg×e5 17. Tacl, S×f3† 18. D×f3, L×f3 19. L×c7, L×d1 20. T×d1, Tfc8 21. S×e6, Opgivet.

Parti Nr. Nr. 998. Spansk Parti.

Réti—Capablanca. 1. e4, e5 2. Sf3, Sc6 3. Lb5, a6 4. La4, d6 5. c3, f5 6. d4, f×e4 7. Sg5, e×d4 8. S×e4, Sf6 9. Lg5, Le7 10. D×d4, b5 11. S×f6†, g×f6 12. Dd5, b×a4 13. Lh6, Dd7 14. 0—0, Lb7 15. Lg7, 0—0—0 16. L×h8, Se5 17. Dd1, Lf3 18. g×f3, Dh3 Opgivet.

Revisor Chr. P. Lauridsen

statsautoriseret
regnskabskyndig Tillidsm.
N. Farimagsg. 55, Kbhvn. K.
Telf. Central 5886.

Personlig & kritisk Revision.
Bogholderi-Anlæg & -Status.
Tilsyn inden- & udenbys.
Raadgivende Konsulent.

Dansk Skak Unions

Emblem i Sølv —

udført paa Dansk Skak Unions For-
anstaltning — leveres i to Størrelser:

Med Knap 2,00 Kr. pr. Stk. + Porto.

Med Naal 1,50 Kr. — —

10 Stk. portofrit.

Sendes mod Efterkrav ved Henvendelse til
Skakbladets Expedition, Kong Oscarsgade 9, København Str.

SKAKBLADET

Medlemsblad for Dansk Skakunion

REDAKTION:

Partier: I. E. W. Gemzøe Opgaver: V. Røpke Meddelelser: O. L. E. Pedersen

MEDARBEJDERE:

O. H. Krause — A. Nimzowitsch

24. Aargang

December 1928

Nr. 12

Ludvig Collijn. — 50 Aar.

Den 20. November fejrede Formanden for Sverrigs Schackförbund Hr. Ludvig Collijn sin 50 Aars Fødselsdag. Enhver Skakspiller kender jo L. Collijns Navn. Hans store Indsats saavel paa Teoriens som paa det praktiske Spils Omraade er kendt af alle, men ogsaa Problemkunstens Dyrkere har nydt godt af L. Collijns Indsigt og dybe skaklige Forstaelse.

Som Organisationsmand har L. Collijn været den svenske Skakverdens førende Mand i mange Aar. I mere end tyve Aar var han Formand for »Stockholm Schachsällskap«, denne gamle, ansete Klub, hvis første Formand var den berømte Nordpolsfarer, Professor Nordenskjöld, og i hvis Lokaler saavel Kong Oscar II som den nuværende svenske Konge ofte har taget en Dyst med de svenske Mestre.

I 1917 stiftede L. Collijn den store Fællesorganisation, Sveriges Schackförbund, hvis Formand han endnu er, og som under hans sikre Ledelse er bleven en værdig Repræsentant for svensk Skakliv.

Paa Højtidsdagen skal der fra Dansk Skak Union, fra Skakbladet og alle danske Skakvenner lyde en hjertelig Lykønskning til svensk Skaklivs første Mand, hvis Virke for Skak har sat dybe Spor langt ud over Sverrigs Grænser.

Capablanca i København.

Den af Arbejdernes Skakforening, Industriforeningens Skakklub og Studenterforeningens Skakklub i Fællesskab arrangerede Capablanca-Aften fandt Sted Fredag den 2. November i Handels- og Kontoristforeningen i København og havde samlet en stor og interesseret Tilskuerskare, der fra først til sidst fulgte Partierne med spændt Opmærksomhed.

Formanden for Industriforeningens Skakklub, Overretssagfører Just-Lund, bød paa Engelsk Eks-Verdensmesteren Velkommen, og efter at Pressefotograferne havde foretaget den traditionelle Fotografering, tog Spillet sin Begyndelse. Hr. Capablanca spillede samtidig med følgende 10 københavnske Spillere: H. Norman-Hansen, E. Gemzøe, Karl Ruben, A. Desler, Eigil Hansen, Leon Jørgensen, K. Olsen, E. Skifters, Fabricius-Lauritzen og K. D. Monrad. Der spillede i hvert Parti med Ur med en Betænkningstid af 1 Time til 20 Træk. Da Pladsforholdene ikke tillod alle Tilskuere at følge Partierne direkte, var der i Salen opstillet 10

Demonstrationsbrætter, hvorpaa Trækkene gengaves, og foran hvilke de interesserede Tilskuere overvejede Chancer og Muligheder.

Allerede efter godt en Times Spil kunde Tilskuerne konstatere, at Eks-Verdensmesteren havde opnaaet Fordel i de fleste af Partierne. Capablanca udtalte derom efter Spillet, at det forekom ham, at de københavnske Spillers Aabningsspil ikke stod paa Højde med deres øvrige Behandling af Spillet, undtaget navnlig dog Norman-Hansen og Ruben.

Efter 2 Timers Spil bukkede den første københavnske Spiller under, og snart afgjordes Parti efter Parti, og allerede efter godt 3 Timers Spil var Kampen afsluttet. Capablanca havde da vundet en smuk Sejr paa $7\frac{1}{2}$ Points mod $2\frac{1}{2}$, et Resultat, der ikke mindst var glimrende i Betragtning af den korte Betænkningstid, Eks-Verdensmesteren havde anvendt.

De to københavnske Spillere, som vandt, var Gemzøe og Desler, medens Ruben fik remis.

Til Slut takkede Formanden for Studenterforeningens Skakklub, Hr. I. O. Pedersen, Eks-Verdensmesteren for Besøget og for den interessante Kamp. Nedenfor bringer vi to af Partierne.



Capablanca.

Parti Nr. 999. Spansk Parti.

Spillet i Capablancas Simultanopvisning (10 Partier med Tidskontrol),
København den 2. November 1928.

J. E. W. Gemzøe. J. R. Capablanca.

	Hvid.	Sort.
1.	e2—e4	e7—e5
2.	Sg1—f3	Sb8—c6
3.	Lf1—b5	a7—a6
4.	Lb5—a4	d7—d6
5.	d2—d3	g7—g6!
6.	0—0	Lf8—g7
7.	Sb1—c3	

De tre sidste Træk af Hvid var i allerhøjeste Grad passive. Sort staar allerede betydeligt bedre.

7.	Sg8—e7
8.	Lc1—e3
9.	Dd1—d2
10.	Sf3—e1
11.	f2—f4

Absolut nødvendigt for at hindre f5—f4.

11.	c7—c5
12.	La4—b3†
13.	f4×e5

For at skaffe Sort et svagt Punkt paa e5.

13.	d6×e5
14.	Le3—g5
15.	Lg5—h6
16.	Lh6×g7†
17.	Sg1—f3
18.	g2×f3!

Sort ventede vel, at Hvid skulde slaa igen med Taarnet. Teksttrækket er imidlertid langt stærkere. Sort burde derfor have undladt Afbytningen paa f3, der gav det meste af Fordelen bort.

- | | | | | | |
|---|--------|---------|---------------------------------------|---------|----------|
| 18. | | Lc8—h3 | 27. | Ta1—d1 | Tf8—d8 |
| 19. | Tf1—e1 | b7—b5 | Sort kan nok standse de hvide Fri- | | |
| 20. | Dd2—f2 | | bønder; men han prisgiver derved sin | | |
| Sort truede Officersgevinst ved c5—c4. | | | Kongefløj for det følgende Angreb. | | |
| 20. | | Dd6—d4 | 28. | Tel—g1! | Kg7—h6 |
| 21. | Sc3—e2 | Dd4×f2† | Eller h6, 29. S×f4, S×d4, 30. Lb1! og | | |
| D×b2? koster naturligvis efter 22. a3 | | | vinder. | | |
| Dronningen, Sorts bedste Fortsættelse | | | 29. | e4—e5 | Lh3—e6 |
| var her antagelig De3, 22. D×e3, f×e3, | | | 30. | h2—h4 | g5×h4 |
| 23. Kh1, T×f3 (ellers Sg1 med Bonde- | | | 31. | Lc2—e4 | Le6—d5 |
| gevinst) 23. Sg1, Lg4, 24. S×f3, L×f3†, | | | 32. | Le4—f5 | Tc8—c7 |
| 25. Kgl, e2, 26. Kf2, Tf8, 26. T×e2 med | | | 33. | Tg1—g4 | Tc7—f7 |
| en lille Fordel for Hvid. | | | 34. | Lf5—c2 | Ld5—e6 |
| 22. | Kgl×f2 | Ta8—c8 | Der truede Th1. | | |
| 23. | c2—c3 | g6—g5 | 35. | Tg4×h4† | Kh6—g5 |
| 24. | d3—d4 | e5×d4 | 36. | Td1—h1 | Le6—f5 |
| 25. | c3×d4 | c5—c4 | 37. | Th4—h5† | Kg5—g6 |
| Ogsaa c×d4, 26. S×d4 er betænkeligt | | | 38. | Lc2×f5† | Tf7×f5 |
| for Sort. | | | 39. | Th5—h6† | Kh6—g7 |
| 26. | Lb3—c2 | Se7—c6 | 40. | Th6×c6 | Opgivet. |

Parti Nr. 1000. Spansk Parti.

Spillet i Capablanca's Simultanopvisning (10 Partier med Tidskontrol),
København 2. November 1928.

A. Desler. J. R. Capablanca.

- | | | |
|----|--------|--------|
| | Hvid. | Sort. |
| 1. | e2—e4 | e7—e5 |
| 2. | Sg1—f3 | Sb8—c6 |
| 3. | Lf1—b5 | a7—a6 |
| 4. | Lb5—a4 | d7—d6 |
| 5. | 0—0 | |

Paa 5. L×c6†, dc, 6. d4 anbefalede *Alapin* i sin Tid den noget vanskelige Udviklingsmetode 6. —, f7—f6, efterfulgt af g7—g6 og Sg8—h6—f7. Men vi tør gaa ud fra som givet, at *Capablanca* havde valgt en anden Mobiliseringsplan, for alt, der virker lidt tungt eller forskruet, er ham imod. Sandsynligvis havde *Capablanca* spillet 6. —, ed, 7. S×d4, Ld7 med forholdsvis klart overskuelige Situationer.

- | | | |
|----|-------|--------|
| 5. | | Lc8—d7 |
| 6. | c2—c3 | g7—g6 |
| 7. | d2—d3 | Lf8—g7 |

Hvids passive Holdning i Centrum daterer allerede fra hans femte Træk, for 5. 0—0 hverken angriber eller forbereder et Centralangreb. Vi tror imid-

tertid ikke paa, at denne Passivitet var berettiget, vi vilde straks have spillet 5. d4, f. Eks. 5. —, b5, 6. Lb3, S×d4, 7. S×d4, ed, 8. c3! (paa 8. D×d4 vinder Sort gennem c5, 9. Dd5, Le6, 10. Dc6†, Ld7, 11. Dd5, c4), 8. —, dc, 9. S×c3 med tilstrækkelig Kompensation for den of-rede Bonde.

- | | | |
|-----|--------|--------|
| 8. | Tf1—e1 | Sg8—e7 |
| 9. | Sb1—d2 | 0—0 |
| 10. | Sd2—f1 | f7—f5 |

Vistnok tænkt som en Slags Straffekspedition for Hvids centrale Undladelsesynder, men næppe gennemført med al den »tilbørlige Strenghed«. Men glem ikke, at *Capablanca* spillede 10 Partier samtidigt!

- | | | |
|-----|---------|--------|
| 11. | La4—b3† | Kg8—b8 |
| 12. | Sf3—g5 | Dd8—e8 |
| 13. | Sf1—e3 | f5—f4 |
| 14. | Se3—d5 | Ta8—c8 |

I Stedet for dette Træk burde Dd8! have sket, f. Eks. 15. Sf3, g5, 16. S×g5, S×d5, 17. ed, D×g5, 18. dc, L×c6, 19. f3, Tf6 og Straffekspeditionen naar sit

klare Maal. Eller 14. —, Dd8 15. Sf3, g5, 16. h3, Sg6, 17. Sh2, Sce7, 18. Dh5, Sg8, 19. Sf3, Lf6 med efterfølgende Le8 og den hvide Dronning er i Fare.

15. Lc1—d2 h7—h6

Den rette Manøvre bestod her i Omgrupperingen 15. —, Sg8 og 16. —, Sd8 samt 17. —. c6. Springerens havde saa naaet det gode Felt f6, hvorfra den havde ydet Støtte til de fremrykkende »g« og »h« Bønder.

16. Sg5—f3 g6—g5

17. h2—h3 g5—g4

Et yderst sjældent Tilfælde hos Capablanca, han overstyrter sit Angreb. Korrekt var den i den forrige Note antydede Omgruppering. Fra nu af forsvarer den københavnske Ekspert sit Spil paa en særdeles aandrigh Maade.

18. h3×g4 Ld7×g4

19. Kgl—fl! De8—h5?

20. Kfl—e2!

Det samme Træk vilde have fulgt paa 19. —, Sg6 (i Stedet for Dh5), f. Eks. 19. —, Sg6, 20. Ke2, Sh4, 21. Th1, S×g2, 22. Dgl med Materialgevinst.

20. Se7—g6

20. —, Dh2 havde heller ikke reddet Partiet, f. Eks. 20. —, Dh2, 21. Tg1, Sg6, 22. Dfl, Sh4, 23. Th1!, D×g2, 24. D×g2, S×g2, 25. Tag1 og vinder.

21. Tel—h1 Sg6—h4

22. Ke2—fl! Lg4×f3

23. g2×f3 Lg7—f6

24. Sd5×f6 Tf8×f6

25. Th1—h3

Dermed er Springerens Skæbne beseglet, der trues nu med Ke2 og Dh1.

25. d6—d5

26. Kfl—e2

Vi kan ikke finde nogen Indvending mod 26. L×d5. I Fald da 26. —, Sc6—e7, saa 27. Ke2 o. s. v. — Teksttræk giver Modstanderen nye, omend kun svage Chancer.

26. d5×e4

27. Dd1—h1 e4×f3†

28. Ke2—d1 Dh5—g6

29. Th3×h4 Tc8—d8

30. Lb3—c2 Td8—g8

31. Dh1×f3 e5—e4

Den sidste Kraftanstrengelse: Feltet e5 skal frigøres.

32. Df3×e4 Dg6×e4

33. d3×e4 Tg8—g1†

34. Ld2—e1 Sc5—e5

35. Kd1—e2

Nu er Kampen haabløs for Sort.

35. f4—f3†

36. Ke2—e3 Tg1—g4

Eller 36. —, Sg4†, 37. T×g4, T×g4, 38. c4 og Løberne bliver meget stærke.

37. Th4—h5 Tg4—g5

38. Th5×g5 h6×g5

39. Ke3—d4 Se5—c6†

40. Kd4—e3 Sc6—e5

41. c3—c4! Se5×c4†

42. Ke3—d4 Sc4—d6

43. Le1—d2 Sd6—b5†

44. Kd4—e3 Kh8—g7

45. Lc2—d1 Kg7—g6

46. Ld1×f3 Sb5—d4

47. Ke3×d4 Tf6×f3

48. Ld2—e3 Opgivet.

(Noter til »Skakbladet« af A. Nimzowitsch.)

Schachmethodik

af Dr. Tartakower (175 Sider med 145 Diagrammer), en interessant Bog, der behandler adskillige af de hyppigst forekommende strategiske Situationer, er nu fornylig udkommen i *Siedentops* Forlag, Berlin. Det vilde være morsomt at høre en objektiv Kritiker blandt Læserne udtale sig om den *principielle* Forskel mellem Tartakowers og min Fremgangsmaade (i »Mit System«). Efter vort Skøn ligger Tartakowers Hovedstyrke i hans livlige, temperaments- og aandfulde Fremstillingsmaade, medens selve Systematiseringsprocessen ikke staar paa samme Højde. Men i hvert Fald fortjener Bogen, som alt, hvad denne udmærkede,

baade kundskabs- og aandrige Forfatter har skrevet, den største Udbredelse. Prisen er 7 Mark for den uindbundne og 9 Mark for den indbundne Udgave. Den er udgivet paa en upaaklagelig Maade. A. Nimzowitsch.

„**Mein System**“. Nimzowitsch's verdenskendte Bog vil i nær Fremtid udkomme i Sydamerika i spansk Oversættelse og dermed gøre et nyt stort Fremstød. Danske Skakvenner kan faa signeret Eksemplar til Købs hos Forfatteren, Skakmester Nimzowitsch, Østerfarimagsgade 11, København K. Medlemmer af D. S. U. faar 10% Rabat paa Prisen, der andrager 10 Mark (8 Kr. 90 Øre). Bogen kan sendes mod Efterkrav. Iøvrigt erklærer Stormesteren sig villig til vederlagsfrit at besvare Spørgsmaal vedrørende Systemet.

Telegrafmatchen Island—Danmark.

Den tidligere bebudede Telegrafmatch mod Island har nu taget sin Begyndelse.

Nedenfor bringer vi Stillingerne i Diagram og de hidtil spillede Træk.

I næste Nummer af Bladet skal vi bringe en udførlig Omtale af Aabningsspillet.

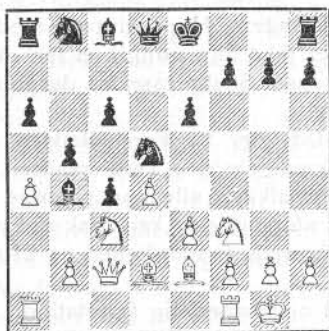

Stilling efter Hvids 10. Træk.

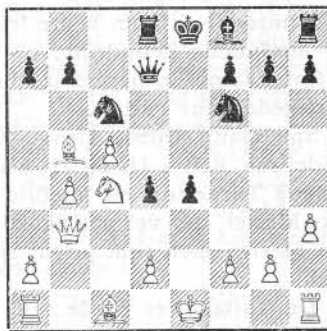

Stilling efter Sorts 12. Træk.

Danmark.		Island.		Island.		Danmark.	
Hvid.		Sort.		Hvid.		Sort.	
1.	d2—d4	Sg8—f6		1.	Sg1—f3	d7—d5	
2.	Sg1—f3	e7—e6		2.	c2—c4	d5—d4	
3.	c2—c4	d7—d5		3.	b2—b4	c7—c5	
4.	Sb1—c3	c7—c6		4.	e2—e3	Lc8—g4	
5.	Dd1—c2	d5×c4		5.	e3×d4	c5×d4	
6.	e2—e3	b7—b5		6.	h2—h3	Lg4×f3	
7.	a2—a4	Lf8—b4		7.	Dd1×f3	Dd8—d7	
8.	Lc1—d2	Sf6—d5		8.	Sb1—a3	e7—e5	
9.	Lf1—e2	a7—a6		9.	c4—s5	Sg8—f6	
10.	o—o			10.	Lf1—b5	Sb8—c6	
				11.	Sa3—c4	e5—e4	
				12.	Df3—b3	Ta8—d8	

Berliner Tageblatts Turnering

afholdtes fra 11. til 29. Oktober under Ledelse af Bladets Skakmedarbejder den kendte Skakmester og Forfatter J. Mieses.

Det lykkedes at samle næsten hele Eliten blandt Skakmestrene, dog savnedes især Verdensmesteren Dr. Aljechin og Dr. Lasker. Under disse Omstændigheder havde man Vanskelighed ved at finde en national Repræsentant, og man valgte da Dr. Tarrasch paa Grund af hans berømmelige Fortid. Imidlertid trak Dr. Tarrasch sig tilbage efter 3. Runde paa Grund af en Galdestenslidelse. Navnlig derefter hævdede der sig mange Røster til en Kritik af, at Sämisch ikke var indbudt, men Turneringsledelsen kunde med Rette forsvare sig med at Sämisch's imponerende Resultat (kun eet Tabspati i fem paa hinanden følgende Turneringer!) ikke forelaa, da Deltagerlisten blev sluttet.

Turneringen vandtes med $1\frac{1}{2}$ Points Forspring af Capablanca, hvis Spil dog syntes at have beredt Publikum noget af en Skuffelse. Navnlig følte de ret talrige Tilskuere sig ilde berørt af, at han i flere Partier paa et meget tidligt Stadium tilbød og fik antaget Remis, hvorved de gik Glip af den store Kamp, de ventede netop skulle til at begynde.

Eksverdensmesteren har dog i Kissingen og Berlin vist, at han er en Mand, man stadig maa regne med.

Nimzowitsch kom bedre fra det end i Kissingen. Hans Slutspil mod Réti vakte almindelig Beundring, og selv om heller ikke han undgik et forholdsvis stort Antal Remis'er, berømmes han dog i den tyske Skakpresse for det Initiativ, der prægede hans Partier.

Spielmann truede længe Capablancas Udsigter til Førstepladsen, men svigtede saa helt i 11. og 12. Runde. Han sikrede sig dog Trediepladsen, i en saa stærk Turnering en ærefuld Placering, som sikkert alle under denne sympatiske Mester, der vel paa Skakbrættet er mere uforsonlig og krigerisk end nogen anden Mester, men som privat er den personificerede Forsonlighed og Elskværdighed.

Dr. Tartakower ydede som altid en solid og fortræffelig Præstation.

Blandt Ikke-Præmietagerne spillede Rubinstein ypperligt, men tabte flere Partier i vundet Stilling, denne Kæmpes Akilleshæl.

Løvrigt henvises til vedføjede Turneringsskema.

	1.	2.	3.	4.	5.	6.	7.	Points
1. Capablanca	—	$1/2$ $1/2$	$1/2$ $1/2$	$1/2$ $1/2$	1 1	1 $1/2$	1 1	$8\frac{1}{2}$
2. Nimzowitsch	$1/2$ $1/2$	—	$1/2$ 0	$1/2$ $1/2$	1 1	0 1	1 $1/2$	7
3. Spielmann	$1/2$ $1/2$	$1/2$ 1	—	$1/2$ 0	$1/2$ 0	1 1	$1/2$ $1/2$	$6\frac{1}{2}$
4. Tartakower	$1/2$ $1/2$	$1/2$ $1/2$	$1/2$ 1	—	$1/2$ 0	0 0	1 $1/2$	$5\frac{1}{2}$
5. Réti	0 0	0 0	$1/2$ 1	$1/2$ 1	—	1 0	$1/2$ $1/2$	5
6. Rubinstein	0 $1/2$	1 0	0 0	1 1	0 1	—	0 $1/2$	5
7. Marshall	0 0	0 $1/2$	$1/2$ $1/2$	0 $1/2$	$1/2$ $1/2$	1 $1/2$	—	$4\frac{1}{2}$

Parti Nr. 1001. Engelsk Parti.

Spillet i Stormesterturneringen i Berlin, Oktober 1925.

A. Nimzowitsch. R. Réti.

Hvid.	Sort.
1. c2—c4	e7—e5
2. Sb1—c3	Sg8—f6
3. Sg1—f3	Sb8—c6
4. e2—e4!	

Paa 4. e3 giver 4. —, Lb4! (5. Sd5, e4!) et bekvemt Spil for Sort.

4.	Lf8—c5
----	--------

Et Træk, der i hvert Fald ikke kan anses for at være risikofrit. Sikrest er 4. —, Lb4, f. Eks. 5. d3, d6, 6. g3, Lc5!, 7. Lg2, Sg4, 8. 0—0, f5 med gode Chancer for Sort.

5. Sf3×e5!	Sc6×c5
6. d2—d4	Lc5—d6

Paa 6. —, Lb4 frygtede Réti, omend med Urette, følgende Fortsættelse: 6. —, Lb4, 7. de, S×e4, 8. Dg4!, S×c3, 9. a3; men 9. —, De7! vilde i saa Fald have vendt Spillet til hans Favør, f. Eks. 9. —, De7, 10. D×g7, Se4†, 11. ab, D×b4†, 12. Ke2, Tf8, 13. Lh6, D×b2†, 14. Kf3, D×f2†, 15. K×e4, d5†! og vinder let. Og dog turde 6. —, Lb4 heller ikke være helt tilfredsstillende, for Hvid behøver ikke at spille 8. Dg4, men kan i Stedet for forsøge 8. Dc2 eller ogsaa 8. Dd4 med godt Spil for Hvid.

7.	c4—c5!
----	--------

Gendrivelsen af Løbertrækket til d6.

7.	Ld6×c5
----	--------

8.	d4×e5	Sf6—g8
----	-------	--------

En trist Tilbagevenden!

9.	Dd1—g4
----	--------

Hvid optager Forfølgelsen.

9.	Ke8—f8!
----	---------

Hellere det, end med g7—g6 at svække Diagonalen g5—d8, f. Eks. 9. —, g6?, 10. Dg3, d6, 11. Lg5 etc.

10.	Dg4—g3	Sg8—e7
-----	--------	--------

11.	Lf1—c4	Se7—g6
-----	--------	--------

12.	f2—f4!
-----	--------

Det 9. Træk af Sort og det 12. af Hvid er præget af samme Aand, saa mærkeligt det end lyder, for hvad har mon

de 2 Træk tilfælles? Og dog er dette Tilfældet, *begge* Træk er i høj Grad *antidilettantiske*, det er det, de er! Med 12. f2—f4 tillader Hvid Dronningeafbytningen, skønt han har en Angrebsstilling, hvilken Amatør vilde have tilladt det? Men i Virkeligheden bliver Angrebet ikke Spor afsvækket, for dets Styrke er her ikke beroende paa en mere eller mindre tilfældig Troppeansamling, men er *organisk* begrundet i Partiets »Skelet«, det vil sige i Bondekonfigurationen.

12.	Dd8—h4
-----	--------

Paa 12. d6 havde Hvid tænkt at ville spille 13. Le3, f. Eks. 13. —, L×e3, 14. D×e3, de, 15. f5, Se7, 16. Tad1 med afgørende Angreb.

13.	Sc3—d5!	c7—c6
-----	---------	-------

14.	Lc1—e3!	d7—d6!
-----	---------	--------

Relativ bedst. Ved 14. —, L×e3, 15. D×h4, S×h4, 16. S×e3 taber Sort paa Grund af det svage Punkt d6.

15.	Le3×c5	Dh4×g3†
-----	--------	---------

16.	h2×g3	d6×c5
-----	-------	-------

17.	Sd5—e3	b7—b5
-----	--------	-------

Ellers sker a2—a4 med Lammelse af Sorts Bondematoritet.

18.	Lc4—e2	Kf8—e7
-----	--------	--------

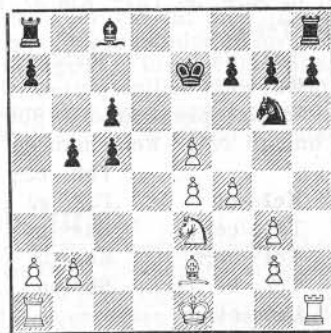

19.	0—0—0!
-----	--------

Mere energisk end 19. b3, a5, 20. Tc1, a4, 21. T×c5, hvilken Fortsættelse naturligvis ogsaa havde været god nok.

19.	Sg6—f8
-----	--------

20. Se3—f5† Lc8×f5
 21. e4×f5 Sf8—d7
 22. Td1—d6 Ta8—c8
 23. g3—g4

Truende med g4—g5 og f5—f6†.

23. h7—h6
 24. Le2—f3

I Fald nu 24. —, Sb8, saa 25. f6†, gf.

26. T×f6 og vinder h-Bonden.

24. c5—c4!!

Et genialt Redningsforsøg i en ellers haabløs Stilling!

25. Lf3×c6 Sd7—c5
 26. Lc6×b5 Th8—d8
 27. Td6×d8??

Tidnød! Med 27. Thd1 vandt Hvid

let, f. Eks. 27. —, Sd3†, 28. Kb1, T×d6,

29. ed†, K×d6, 30. L×c4 o. s. v.

27. Tc8×d8

28. Th1—d1

Eller 28 L×c4, Td4.

28. Sc5—d3†

29. Kc1—b1 Td8—b8!

30. a2—a4 a7—a6

Tidnøden er overstaaet, den hvide Bondemasse paa Kongefløjen er endnu i Live; men den hvide Konge gaar ikke helt farefrit . . .

31. Lb5×a6 Sd3×b2

I Fald 31. —, T×b2†, 32. Kal, Tc2,

saa 33. Lb5!, Sc5, 34. Td5, Sb3†, 35. Kb1,

T×g2 og nu kommer Bondemassen til

Hæder og Ære: 36. Td7†, Kf8, 37. Td8†,

Ke7, 38. Te8†.

32. Td1—d4 Sb2×a4†

33. Kb1—c2!

Ikke 33. Kc1 paa Grund af Sb6 med visse, omend svage Remichancer.

33. Tb8—b2†

34. Kc2—c1 Tb2×g2

35. Td4×c4 Sa4—b6

36. Tc4—c7† Ke7—f8

37. Tc7—b7 Sb6—d5

38. La6—c4

Nu — skulde man tro — er Partiet modent til at opgives; men Réti finder igen en helt overraskende Vending, der næsten havde bragt ham et halvt Point ind.

38. Tg2—g1†!

39. Kc1—b2?

Han skulde til den anden Side, altsaa

39. Kd2, Tg2†, 40. Kel o. s. v.

39. Tg1—g2†

40. Kb2—a3 Tg2—g3†

41. Ka4—a4 Tg3×g4!

42. Lc4×d5 Tg4×f4†

43. Ka4—b5 Tf4×f5

44. Kb5—c6 Tf5×e5

45. Tb7×f7† Kf8—e8

46. Tf7—a7!

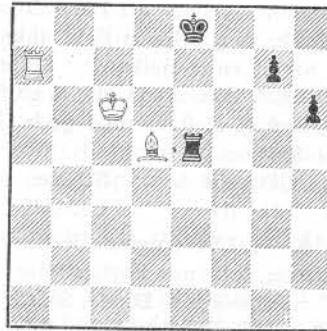

Til Hvids Held og Lykke findes der endnu i denne remisagtige Stilling en skjult Gevinst. Derimod vilde 46. T×g7?, Tf5!, 47. Kd6, Tf1 have ført til Remis. (Læg Mærke til følgende: Stilling Kd6, Ld5, Ta7, Kd8, Tel kaldes for den Philidorske og er vundet).

46. Te5—e1

Stærkest Modstand muligjorde 46. —, Kf8, 47. Kd6, Te8. Derpaa havde Hvid tilrettelagt sig følgende smukke Gevinstkombination: 48. Td7!!, h5! (Alt andet taber hurtigere, f. Eks. 48. —, Tel, 49. Tf7† og 50. Tf2 som i Partiet; eller 48. —, Tb8, 49. Tf7†, Ke8, 50. Tf2, Td8†, 51. Ke6, Tc8, 52. Tf7, Tc1, 53. Kd6, Tel, 54. Tf2, igen som i Partiet; eller endelig 48. —, g5, 49. Th7, Tel, 50. Tf7†, Ke8, 51. Tf6!, Td1, 52. Te6†, Kd8, 53. T×h6 og der er opnaaet den Philidorske Gevinstposition) 49. Tf7†, Kg8, 50. Te7†, Kf8, 51. Td7!, h4!, 52. Tf7†, Kg8, 53. Te7†, Kf8, 54. Td7!, h3!, 55. Tf7†, Kg8, 56. Tf3, Kh7, 57. Lf7 og vinder.

47. Kc5—d6 Ke8—f8

48. Ta7—f7† Kf8—e8

49. Tf7—f2! Ke8—d8
Kedeligt nok for Sort, for nu glider han umærkeligt ind i den Philidorske Stilling. Men hvad ellers? 49. —, Td1? fører til Mat (50. Ta2, Kf8, 51. Ta8—). Det er derfor g-Bonden blev forskaanet).

- | | | |
|-----|----------|--------|
| 50. | Tf2—f8†! | Tel—e8 |
| 51. | Tf8—f7 | Te8—e1 |
| 52. | Tf7×g7 | Tel—e2 |
| 53. | Tg7—h7 | Te2—e1 |
| 54. | Th7×h6 | Tel—e8 |
| 55. | Th6—h7 | |

Det er den flere Gange omtalte Philidorske Stilling, som er tabt i alle Varianten. Vi anfører den vigtigste: 55. —, Te2, 56. Tg7 (Ventetræk, for at lokke Taarnet til e1) 56. —, Tel, 57. Tb7, Tc1, 58. Lb3. Kc8, 59. Tb4, Kd8, 60. Tf4, Tel, 61. La4, Kc8, 62. Tb4 og vinder. Løvrigt henviser vi til Bergers »Lehrbuch der

Endspiele«, hvor Slutspillet's udførlige Løsning forefindes.

55. Kd8—c8
Taber endnu klarere end 55. —, Te2 etc.

- | | | |
|-----|----------------------|---------|
| 56. | Th7—c7† | |
| 56. | Ta7 vandt hurtigere. | |
| 56. | | Kc8—b8 |
| 57. | Tc7—b7† | Kb8—c8 |
| 58. | Tb7—b4 | Te8—d8† |
| 59. | Kd6—c6 | Td8—e8 |
| 60. | Tb4—a4 | Kc8—b8 |
| 61. | Kc6—b6 | |

Ikke 61. Kd7? paa Grund af Td8†!

61. Kb8—c8

Eller 61. —, Te6†, 62. Lc6.

62. Ld5—c6 Opgivet.

En yderst spændende Kamp.

(Noter for Skakbladet af
A. Nimzowitsch).

Die englische Parti af H. Müller Schachverlag Hans Hedewigs Nachf. 77 Oktavsider. Pris Mk. 3,50 heftet.

Efter at Teorien til Dronningebonde- og Kongebondespillet er svulmet yderligere op paa Grund af de mange moderne Forsvar (Indisk, Aljechins Forsvar etc.), ser mange Mestre og — med endnu større Iver — mange Amatører sig om efter andre Metoder at aabne Partiet paa.

Det kan derfor ikke undre, at det engelske Parti i de senere Aars Turneringer har faaet en stedse voksende Betydning.

Der har dog været den Vanskelighed ved Tilegnelsen af dette Stof, at man hidtil har savnet en samlet teoretisk Bearbejdelse. Dette Savn har Wiener-Mesteren H. Müller imidlertid nu afhjulpet paa bedste Maade.

Varianterne er grupperede efter deres strategiske Idé, hvilket i Forbindelse med den ualmindelig klare Fremstilling og den praktiske tabellariske Oversigt giver Læseren det bedst mulige Overblik.

Prisværdigt er det, at Forfatteren afslutter hver Variant med en motiveret Vurdering af dens Værd og trækker de strategiske Retningslinier op for dens Fortsættelse, i Stedet for det sædvanlige ±, der for mange er af ingen eller ringe Værdi.

Bogen giver ikke alene et for enhver Turneringsspiller nødvendigt Specialkendskab til en af de hyppigst anvendte Aabninger, men ogsaa en almindelig Viden om de nyeste Principper for Aabningsspillet, og kan derfor anbefales paa det varmeste.

Skak med Dobbelttræk.

I Anledning af Julen gaar vi lidt udenfor de normale Baner og giver en kort Fremstilling af Dobbelttrækskak, en Form, der drives en Del i Udlandet og er prøvet i flere Turneringer navnlig i Frankrig, hvor Spillet kaldes »jeu Marseillais«.

Reglerne er: Hver Spiller gør 2 Træk ad Gangen, enten med samme eller med forskellige Brikker. Hvis der siges Skak med første Del af Trækket, bortfalder anden Del. Kongen kan ikke gaa i Skak. Hvis en Bonde gaar 2 Skridt i første eller anden Del af et Træk, kan den tages en passant ved det første af Modstanderens Træk; hvis Bonden gaar 3 Skridt i eet Træk, kan den ikke tages en passant. En Spiller kan kræve Remis, hvis hans Konge kan blive Pat ved den første Halvdel af et Træk (f. Eks. hvid Dg3 og sort Kg1; Sort kan da trække Kh1 og erklære Spillet Remis, skønt han havde været i Stand til at trække Kf1 og Ke2).

Vi gengiver denne Gang et Parti og haaber i nær Fremtid at kunne bringe en udmærket Opgave af K. Hannemann.

Spillet i Pariser-Turneringen 1926.

V. Halberstadt.

I. Dessler.

1. b4 og Lb2
b3 er bedre. Det er ikke godt at faa et sort Taarn i Virksomhed saa tidligt.

1. a5 og \times b4
2. c3 og \times b4 b5 og Lb7

Hvis 2. —, $T \times a2$ og $\times a1$, saa 3. Sa3 og Da1.

3. d3 og Sd2 c5 og \times b4
Initiativet gaar over til Sort, som endda har vundet en Bonde.

4. Lb2—d4—c3 d5 og d4

5. Le3—f4—g3
Hvid forfølger den sorte D, men kommer blot tilbage i Udviklingen. Bedre var at vinde et Tempo ved $L \times b8$. Sort faar nu en Fribonde.

5. $T \times a2$ og $\times a1$

6. Sd2—b3 \times a1

Naturligvis ikke $L \times d8$, da saa $K \times d8$ og $Td1 \ddagger$.

6. b3 og b2
Sort ofrer en Bonde for at tvinge h. D hen paa et sort Felt.

7. Dd1 \times b2 e5 og Ld5!
En Fælde. Paa 8. Dd4 og $\times e5 \ddagger$ vil nemlig følge Le6 og Lb4 \ddagger . 9. Dc3 og Db4, Dc1 \ddagger eller 9. Kd1 og Sc2, Dg5 og Dd2 \ddagger eller 9. Kd1 og Sf3, $L \times e5$, 10. $L \times d8$, $L \times d8$. Heller ikke 8. $L \times e5$ og $\times d4$, $L \times b2$, 9. $L \times d8$, Kd8 og La1 kan spilles.

8. Lh4 og $\times d8$ La3 og Lb2

9. Sc2 og La5 Sb8—c6 \times a5

10. Sc2—b4 \times d5 Sg8—f6 \times d5

11. e2—e4 \times d5 b4 og b3

Opgivet; thi Bondeforvandlingen kan ikke hindres uden Officerstab.

(Partiet fra „L'Echiquier“ April 1928).

Løsninger til Opgaverne i Oktobernumret.

Nr. 2865 af T. R. Dawson: 1. Lc1, Kf4, 2. Gg5 \ddagger . 1. —, d6, 2. Ga5 \ddagger . 1. — e4, 2. Ga5 \ddagger . 1. —, g3, 2. Gd7 \ddagger . 1. —, h3 eller Th6, 2. Gh2 \ddagger . 1. —, L ~, 2. Gb2 \ddagger . 1. —, Kh6, 2. Sf7 \ddagger , altsaa 7 Aldækkermatter med Græshoppen. (Red.) En morsom Opgave at løse. (H. O.) Der er indgaaet 19 Løsninger, som endda alle var rigtige.

Nr. 2866 af E. Palkoska: 1. De5. Sg3 bindes 3 Gange. Det samme Tema er fremstillet af H. Weenink, Nr. 47 D, i „Simple Two-Move Themes“, 1924. Ke2, Dc8, Tb5, Lh4, Bd3—Ke5, Sd5, Bg4. 1. Dd8. (Red.)

Nr. 2867 af Iver Pedersen: 1. Lh6, Ke7, 2. Dc8. 1. —, Ke5, 2. De6 \ddagger . 1. —, Kf5, 2. Dd5 \ddagger . Et lille Ekko. (Red.)

Nr. 2868 af Erich Nielsen: 1. Sd5, e6, 2. Lg6 \ddagger . 1. —, Ta8, b8, c8, 2. De7 \ddagger . 1. —, Kd7, 2. Sb6 \ddagger eller De7 \ddagger . En ganske pæn Begynderopgave; man bemærker, at den hvide Konges Stilling hindrer Dualmat i første Variant. (Red.)

Nr. 2869 af C. B. Petersen: 1. Ld1, Tf3, 2. Sc6, Sd3, 3. Lb3 \ddagger . 1. —, Lf3, 2. Sc8, Se4, 3. Lb3 \ddagger . En virkelig morsom Idé; i første Variant spærrer T for L, hvorefter S spærrer for T og analogt i anden Variant. Opgaven var indsendt til Skakbladets sidste Turnering med h Lg5 og uden Bf6, hvorved den desværre var biløselig ved 1. Sc8, Se4, 2. Tdd7 \ddagger . (Red.) Udmærket. (E. M.) En udmærket Dobeltspærringsopgave, hvor Totræks-truslen vel ikke er til at undgaa. (H. H.)

Nr. 2870 af J. J. Ebben: 1. Df6, Kc5, 2. De5, Kb5, 3. Sdb4 \ddagger . 1. —, Ke4, 2. Sdc3 \ddagger , Kd3, 3. Dd6 \ddagger . 1. —, Kd3, 2. Df3. 1. —, e2, 2. Df2 \ddagger . 1. —, Lb8, 2. Db6 \ddagger . Var indsendt til Skakbladets sidste Turnering som Eksempel paa II. Tema, men da D stod paa f6 og Sa2 paa c3 blev den desværre biløselig ved 1. Sa4 og 1. Df3. (Red.)

Nr. 2871 af V. Buhelt: 1. Dh1, Tg2, 2. Dh7, Tg7, 3. Dh8. 2. —, Lg7, 3. De4. 1. —, Sg2, 2. Dh7, Lg7, 3. Dg7. 1. —, Sf3, 2. Df3, Te4, 3. Dd1 \ddagger . 1. Le1 strander paa Ka3.

Nr. 2872 af T. Taverner: 1. Lf1, som saa ofte hos denne Forfatter er det en Tempoopgave, der her navnlig viser de 3 Blokader med s. T. Der er ingen Dualmat. (Red.)

Nr. 2873 af O. Reeh: 1. Le2, 2. Lf3. En lille complete block, hvor Skinløsningen 1. —, Kh3, 2. f3 næsten er pænere end Løsningen. (Red.)

Nr. 2874 af J. Koers: 1. Ld7, Tc1, 2. Df2 \ddagger eller Dg2 \ddagger , 3. Lf5, 4. Lc2 \ddagger , 5. f5. 1. —, Tc3, 2. Df2 \ddagger , 3. Sd6, 4. Lf5 \ddagger , 5. Lg3. 1. —, Tc4, 2. Le1 \ddagger , 3. Sa3 \ddagger , 4. Tb3 \times b2 \ddagger , 5. La4 \ddagger . En pragtfuld Selvmat og en haard Nød, med Forførelsen 1. Sd6 som kun strander paa 1. —, Tc4. Der er dog modtaget 11 rigtige Løsninger. (Red.)

Nr. 2875 af H. F. L. Meyer: 1. Sb5†, 2. Sb4†, 3. Sc3†, Kf2 (ellers Mat), 4. Sd3†, 5. Se4†, 6. Se5†, 7. Sg3†, 8. Sg4†, Ke7 (hvis Kg6, saa 9. Se5† o. s. v.) 9. Sf5†, 10. Se5†, 11. Se7†, 12. Sd7†, 13. Sc8†, 14. Sb8†, 15. Sa7†, 16. Sa5† o. s. v.

Nr. 2876 af A. Haga: 1. b7, Tb6†, 2. Lb6†, Kc6!, 3. b8 (S)†, Kb6, 4. Sd7†, Kc6, 5. Ke7, Kc7, 6. a5 eller 4. —, Ka5, 5. Sc5. 3. b8 (D, T) giver Pat og b8 (L) giver ogsaa Remis. Skade, at der behøves saa stærkt Mandefald for at faa Pointen frem. (H. H.)

Løserturneringen.

Som Løserpræmie har Hr. J. P. Pedersen, Brande og Hr. A. Borgen modtaget en Problembog, medens Hr. S. Knudsen har faaet en Sølvgenstand.

Løserne: A. Borgen (66—73, 75) 520. A. Uttenthal (65—67, 69—73) 497. R. Prytz (65—69, 71—76) 494. E. Hoffmann (65—67, 69—73, 75) 408. Henry Pedersen 361. E. Mortensen (66—73, 75, 76) (I) 354. J. P. Jensen (København) (alle) (I) 349. Harry Olsen (alle) (I) 315. H. Hannemann (65—73, 75, 76) (I) 264. P. Pedersen (65—67, 71, 73) 252. J. P. Jensen (Sparkær) (65—68, 71—74, 76) 239. Vilh. Hansen 235. Carl Hansen (65—73, 75) 223. H. Harfot (alle) 158. K. Jakobsen (66—76) 151. T. Siim (alle) 141. J. V. Lind (65—73, 75, 76) 138. V. Nielsen (alle) 138. P. H. Tørngren (65, 66, 73, 74) 132. Johannes Pedersen (66—73, 75, 76) (I) 128. Iver Pedersen (alle) (I) 125. P. Korning 114. O. Reeh 61. O. G. Lauritzen (I) 59. J. P. Pedersen (65—67, 69—73, 75) (I) 56. H. Wandall (65—69, 71—73, 75, 76) 46. G. Poulsen (65, 67, 72, 73, 76) 41. Hartvig Nielsen (alle) 38. S. Knudsen (66—73) (I) 24.

Opgaver.

2889. J. Sunyer (Spanien).
The Chess Amateur, Maj 1928.

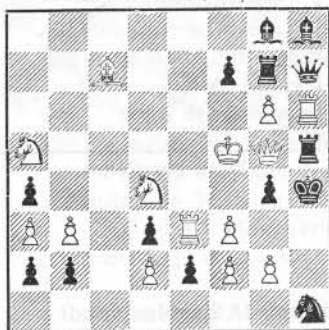

Hvorledes var Stillingen
51 (enkelte) Træk i Forvejen?

2892. K. A. K. Larsen.
Korr. af Skakbladet Aug. 1924. (Orig.)

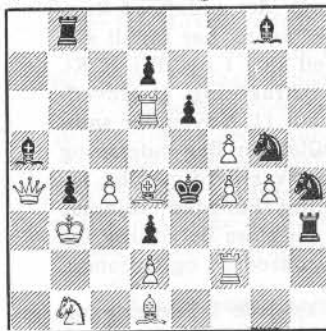

Mat i 3 Træk.

2890. K. Hannemann.
(Orig.)

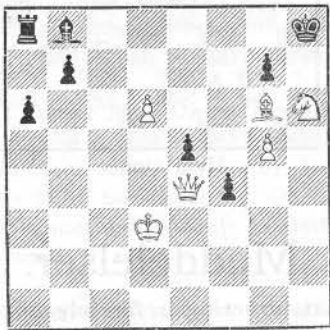

Mat i 3 Træk.

2893. J. V. Lind (Holbæk).
(Orig.)

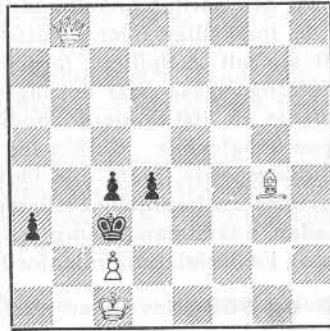

Mat i 3 Træk.

2891. H. V. Tuxen (Java).
(Orig.)

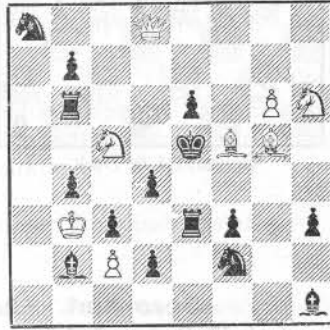

Mat i 3 Træk.

2894. J. Drnek.
(1. Pr. Bøhmisk-Hollandsk Turn. 1928).

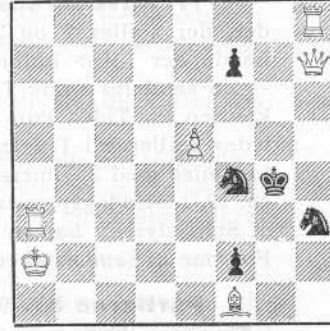

Mat i 3 Træk.

2895. O. G. Lauritzen.
Neue Leipz. Zeit, 11. Nov. 1928

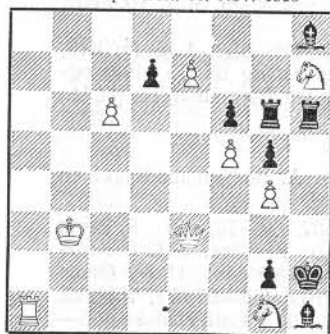

Mat i 3 Træk.

2898. C. Eckhardt.
Die Schwalbe Oktober 1928.

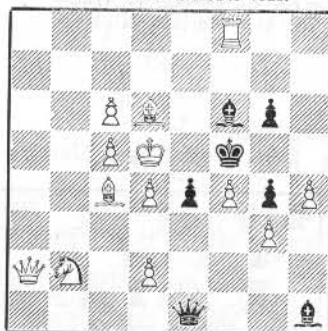

Selvmat i 5 Træk.

2896. G. F. Anderson.
The Chess Amateur 1923.

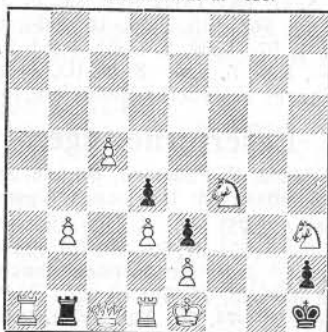

Mat i 3 Træk.

2899. V. Halberstadt.
L'Echiquier, Juni 1928.

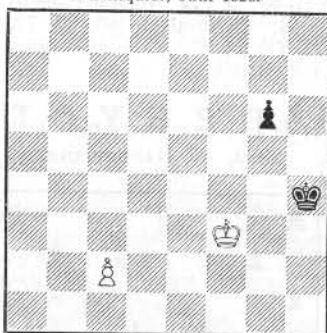

Hvid vinder.

2897. B. Giøbel.
Svenska Dagbladet 16. Sept. 1928.

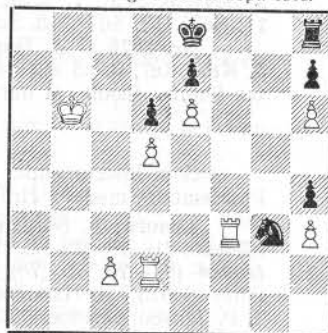

Mat i 3 Træk.

2900. H. Keidanz.
Magyar Sakkvilag Nov. 1927.

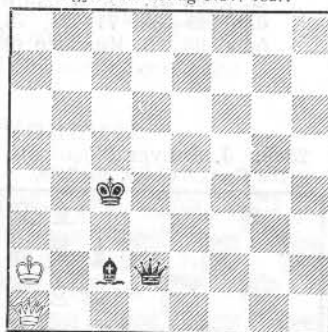

Hvid gør Remis.

Meddelelser.

Sorø Amt. Efteraarsturneringen fik følgende Forløb: 1. Slagelse vandt af 12 Partier $7 + \frac{1}{2} = 75\%$. 2. Skelskør vandt af 14 Partier $7 + \frac{2}{2} = 57\%$. 3. Korsør vandt af 10 Partier $4 + \frac{1}{2} = 45\%$. 4. Ringsted vandt af 10 Partier $3 + \frac{1}{2} = 35\%$. 5. Sorø vandt af 10 Partier $2 + \frac{2}{2} = 30\%$.

IV. Hovedkreds. Til den aarlige Enkeltmandskamp, der omfatter 6 Runder, der spilles 2 og 2 i de forskellige Byer, hvorfra Deltagere har meldt sig, havde der i Aar indmeldt sig ialt 38 Spillere, fordelt med 18 i I og 20 i II Kl. — en særdeles smuk Tilslutning, ogsaa naar det tages i Betragtning, at Hovedkredsen for Tiden kun omfatter ca. 100 Spillere. Søndag den 11. November samledes Spillerne i Tinglev paa Tinglevhus. Kl. $8\frac{1}{2}$ tog Spillet sin Begyndelse og fortsattes med 2 Timers Middagspause, indtil alle Partierne var færdigspillet Kl. ca. 19. I Middagspausen holdtes en fornøjelig Fællesspisning. Foruden Højnelse af Spillestyrken har en saadan Enkeltmandskamp ogsaa sin store Betydning for Fremme af Samhörigheden og Fællesfølelsen indenfor Hovedkredsen og Unionen.

Partierne Nr. 988 og 989 (November 1928) er spillede i Turneringen i Kissingen 1928.

I Aalborg Amt er Aalborg Kampklub Vinder i Amtskredsen uden Kamp.

I Aalborg afholdtes Søndag den 11. November Skakkamp mellem Aalborg Skakforening og Klubberne i Randers. Medens Aalborg sidste Gang tabte til Randers med $\frac{1}{2}$ Points, tabte Randers denne Gang med 2 Points. Ved den forrige Kamp vandt Aalborg især ved de stærke Spillere, denne Gang var det omvendt. Der deltog 23 Spillere fra hver Side, og de første 12 Aalborgspillere naaede kun 8 Points.

Randers er saaledes i Øjeblikket i Besiddelse af en Række stærke Spillere, medens Aalborg længere nede i Rækken er den overlegne.

A. L. S. Skakklub afholdt sin ordinære Generalforasmling i Slutningen af Oktober Maaned. Formanden, Dines Hansen, ønskede ikke Genvalg paa Grund af sit Arbejde som Unions-Bestyrelsesmedlem. Til Formand valgtes Knud Nielsen, som i rosende Ord omtalte Dines Hansens store Indsats i Klubbens Fremgang. Som Kasserer valgtes A. Hanghøj. K. Jørgensen og W. Skree blev henholdsvis Sekretær og Repræsentant. Matchudvalget kom til at bestaa af V. Winther, E. Woidemann og E. Olsen.

I Sommerturneringen, der blev spillet efter Forgavesystemet blev Nr. 1 Dines Hansen, Nr. 2 A. Hanghøj, Nr. 3 B. Heimann, Nr. 4. Knud Nielsen.

En Præmie for det bedste Resultat mod Vinderne blev vundet af Axel Hansen.

Skakbladet. Adresseforandring bedes straks anmeldt til vedkommende Postkontor. Reklamationer over Bladets Tilbringning bedes rettet til Postkontoret, og først naar dette viser sig resultatløst, til Ekspeditionen.

Nye Medlemmer. I Dansk Skak Union er pr. 1. Oktober optaget: Under 3. Hovedkreds: Espe Skakklub, 8 Medlemmer, Formand; Johs. Hansen. Læseforeningens Skakafdeling, 10 Medlemmer, Formand: Havearkitekt P. Wad. Møde Mandag og Torsdag i Fyens Stifts Læseforening, Odense.

Under 5. Hovedkreds: Vinderup Skakklub, 15 Medlemmer, Formand: Malermester E. Jensen. Velkommen!

Aarhus Amtskreds. Ved Kredskampen den 25. Novbr. i Silkeborg vandt »Aros«, Aarhus med Kvotient 0,83, Aarhus Skakforening 0,71, Horsens Skakforening 0,58, Silkeborg, Brædstrup og Hovedgaard fik 0,40, »Caïssa«, Horsens 0,30 og Stilling 0,10.

Paa Bestyrelsesmødet blev det vedtaget at afholde en Enkeltmandsturnering indenfor Hovedkredsen efter samme Regler som i 4. Hovedkreds (se Skakbladet or September 1927), og denne skulde afholdes den 2. Søndag i Januar, Februar og Marts Maaneder paa Centralhotellet i Skanderborg.

Anmeldelse om Deltagelse maa senest være tilsendt Brygmester Holm den 20. December dette Aar.

Det vedtoges ligeledes paa Bestyrelsesmødet at søge Fordelingen af Klubbernes Spillere i Amtskredskampen foretaget saaledes, at disse blev mere ligeligt delt, saa f. Eks. ikke to Klubber overvejende kom til at spille med hinanden. Brygmester Holm genvalgtes til Formand.

Amtskredsturneringen i Ribe Amt afholdtes i Esbjerg Søndag d. 18. November 1928. Resultatet blev, at Esbjerg Skakforening sejrede med $11\frac{1}{2}$ vundne

af 20 = 0,58, Arbejdernes Skakklub, Esbjerg $9\frac{1}{2}$ af 18 = 0,53, Holsted 5 af 10 = 0,50, Vejen 4 af 10 = 0,40 og Bramminge 4 af 10 = 0,40.

Ved det paa samme Tid afholdte Bestyrelsesmøde aflagde Formanden en kort Beretning fra Delegeretmødet i Horsens og fra Skaklivet i Amtet. Kontingentforhøjelsen havde ikke forskrækket nogen af Klubberne, vi havde det samme Antal som før, ganske vist var Hovborg udtraadt, men det var af Mangel paa Tilslutning, til Gengæld havde Vejen indmeldt sig, bød denne velkommen.

De 2 Esbjerg Klubbers Medlemstal var vokset betydeligt i Efteraaret, særlig var Esbjerg Skakforening gaaet stærkt frem. Omtalte ligeledes Skakstævnet i Kolding og Enkeltmandsturneringen i Amtet sidste Vinter, det vedtoges at forsøge arrangeret en saadan igen, der skulde paabegyndes første Søndag i Februar og eventuelt spilles i 3 Klasser.

Til Amtskredsformand genvalgtes Stationsbud Aage Jessen og til Næstformand nyvalgtes Vejassistent K. Dalsø, Vejen. Stævnet sluttede med et »Leve« for Dansk Skak Union og Amtskredsformanden.

Dansk Skak Unions 3. Hovedkreds afholdt Søndag d. 28. Oktober 1928 Kl. 2 Eftm. Generalforsamling paa Industripalæet i Odense.

Formanden, Barbermester V. Andersen, Odense, bød velkommen, særlig til de i Aarets Løb tilmeldte tre nye Klubber. Derefter valgtes Bankdirektør A. Christiansen, Faaborg til Dirigent.

Beretning om det i Aarets Løb passerede aflagdes af Formanden, der herunder anbefalede Klubberne i højere Grad at lade sig repræsentere ved D.S.U.s Delegeretmøder. Beretningen gav ikke Anledning til særlig Forhandling, ligesom Regnskabet enstemmigt godkendtes.

I Anledning af de paa D.S.U.s sidste Delegeretmøde vedtagne Ændringer i Unionens Love, vedtoges saadanne Ændringer, som heraf maatte følge i Hovedkredsens Love, og det vedtoges fremtidig at foretage en Deling af Hovedkredsen i 3 Amtskredse, nemlig Odense, Assens og Svendborg Amtskredse i Modsætning til tidligere, hvor Odense og Assens Amter udgjorde en Amtskreds.

Det vedtoges i Lighed med sidste Aar at lade afholde en Enkeltmandsturnering i Januar og Februar Maaned 1929.

Til Hovedkredsens Forretningsudvalg nyvalgtes Sagfører K. Flemin, Odense (Hovedkredsformand), og Bankdirektør A. Christiansen, Faaborg (Sekretær), medens Bankassistent R. C. Andersen, Odense genvalgtes som Kasserer. Som Revisorer valgtes Købmand Storm, Allested og Barbermester V. Andersen, Odense.

December. Atter er det Aarets sidste Nummer, vi udsender. Maa vi da, Traditionen tro, ønske alle vore Læsere en velfortjent Hvile efter Aarets haarde Kampe. Altsaa:

Glædelig Jul!

SKAKBLADET, udgivet af Dansk Skakunion, udgaar hver Maaned. Abonnement kan tegnes paa Bladets Ekspedition samt paa Postkontorerne i Danmark, Norge og Sverige à Kr. 5,00 pr. Aar, øvrige Udland Kr. 6,00 pr. Aar. Enkelte Numre faaes i Kioskerne à Kr. 0,50.

Redaktion: Beregnerassistent I. E. W. Gemzøe (ansvarlig), Jernbanegade 5, København V.
 cand. mag. V. Røpke, Joakim Larsensvej 2, København F.
 Kommuelærer O. L. E. Pedersen, Kong Oscarsgade 9, København Str., Tlf. Ryvang 672 y.
 Skakbladets Expedition: Kong Oscarsgade 9, København Str., Tlf. Ryvang 672 y.

Aflleveret til Postvæsenet d. 7. December 1928.

A. Backhausens Bogtrykkeri, Horsens.