Februar 1947

I. Aargang

Nr. 1-2

Film
Fremkalding
og Kopiering
Forstørrelser

★
STJERNE
FOTO

Fyensgade 32 - Aalborg - Tlf. 5045

Cimbria BOGTRYK

Danmarksgade 5 - Telf. 4718 - Aalborg

KLUBADRESSER:

Aalborg Skakforening
Formand, G. Østergaard, Bakkevænget 16, Tlf. 7843
Spillested: Automatcafeen, Torsdag

Nørresundby Skakklub
Formand, A. P. Laursen, Vesterbrogade 26
Spillested: Folkets Hus, Tirsdag

Arbejdernes Skakklub
Formand, Anders Jensen, Kastetvej 25
Spillested: Møllegaarden, Torsdag

Handels- og Kontormedhjælpernes Skakklub
Formand, Søndergaard Nielsen, Bornholmsgade 58, Tlf. 3267
Spillested: H. K., Boulevarden 11, Tirsdag

Politiets Skakklub
Formand, Tage Larsen, Islandsgade 13
Spillested: Politigaarden, Tirsdag

Vejgaard Skakklub
Formand, Holm Mikkelsen, Hadsundvej 21
Spillested: Afholdshjemmet, Mandag

De døves Skakklub, »Nordjyden«
Formand, Hans Bentzen, Hobrovej 143, Skalborg
Spillested: Boulevardcafeen, Onsdag

NY TID

bringer det bedste Stof om Skak —

SKAKRINGEN

MEDLEMSBLAD FOR DE SAMVIRKENDE SKAKKLUBBER I AALBORG OG NØRRESUNDBY

1. Aarg.	Februar 1947	Nr. 1-2

Skakringen og Medlemsbladet

Det maa beklages, at man paa Grund af visse Startvanskeligheder har maattet lade et Nummer af Bladet udgaa. Nærværende Blad er derfor gældende for Januar og Februar. For Eftertiden vil Bladet udkomme regelmæssigt hver Maaned.

Saa er Skakklubbernes fælles Medlemsblad en Kendsgerning, og vi indleder med Ønsket om et godt Nytaar for alle Skakspillere i Aalborg og Nørresundby samt Fremgang og bedre Kaar for hver enkelt Klub i 1947.

Da Julemaaneden jo er fattig paa skaklige Begivenheder, og der som Følge heraf ikke foreligger synderligt meget Stof fra Klubberne, er der en udmærket Lejlighed til at anstille nogle Betragtninger over ovennævnte Faktorer »Ringen« og Bladet.

Skakringen stiftedes den 16. September 1946 efter en Række Møder, hvoraf det første afholdtes paa Folkets Hus efter Indbydelse af Nørresundby Skakklub. Samtlige Klubber kunde da tiltræde de udarbejdede Love, og der nedsattes et Fællesudvalg bestaaende af een Repræsentant fra hver Klub paa under 50 Unionsmedlemmer, ellers to. Til Formand valgtes Tage Larsen, Politiets Skakklub, Næstformand Kaj Aasted, Aalborg Skakforening, Kasserer Søndergaard Nielsen, H. K., og til Sekretær Villy Pedersen, Nørresundby Skakklub. Fra 1. Januar er ogsaa den nystiftede Vejgaard Skakklub efter Anmodning optaget i Skakringen, der nu tæller 7 Klubber.

Ved det hermed etablerede Samarbejde er der skabt rige Muligheder for at fremme Skaklivet i Storaalborg. Da Skakklubber i Almindelighed er fattige paa Mønt, har man ogsaa taget den økonomiske Side af Sagen i Betragtning. For at skaffe de nødvendige Penge til Opnaaelsen af de skaklige Formaal vil Ringen træffe andre Foranstaltninger saasom Bortlodning, Skiveskydning, Bazar eller lign. Af Overskuddet herved indgaar de 50% i en Dispositionsfond, mens Resten fordeles mellem Klubberne efter de i Lovene fastsatte Regler. Enhver Skakspiller maa forstaa, at han ved at yde sin Støtte til saadant af Ringen arrangeret »Gøgl«, gavner ikke blot sin Klub men ogsaa Skaksagen i sin Helhed. Pengene er jo ikke Maalet for os, men et nødvendigt Middel for at skabe et rigt og blomstrende Skakliv i Søsterbyerne med voksende Interesse i alle Kredse. Om vi skal naa dette vil afhænge af om enhver Klub og ethvert Medlem vil betragte Skakringens Maal som sit eget og sætte alle Kræfter ind for at naa de tilsigtede Resultater. Der er indtil nu af Ringen afholdt 1 Gaase- og Andespil, mens et senere planlagt hindredes af Forbudet. Byturneringen

er startet med god Tilslutning, og sidst vil jeg nævne det største Symbol paa Samarbejdet, Klubbernes fælles Medlemsblad. Dettes Betydning som Bindeled mellem Klubber og Medlemmer kan ikke overvurderes, og det kan i høj Grad medvirke til at udbygge og styrke Sammenholdet. Med Hensyn til det partimæssige Stof maa vi henstille til alle Spillere om at aflevere de gode Partier, og enhver interressant Oplevelse paa Skakbrættet, ligesom det maa haabes, at de stærkeste lokale Spillere vil betragte sig som Bladets Medarbejdere. Vel er vi paa Bladkunstens Omraade kun Amatører, men ved fælles Hjælp og en Indsats paa hver sit Felt, vil det være muligt at skabe et godt, læseværdigt Blad, som hver Maaned vil blive imødeset og gennemgaaet med Interesse og Udbytte af Storaalborgs efterhaanden mange Skakspillere. Dansk Skakunion og »Skakbladet« kan naturligvis ikke i højere Grad tage sig af hver enkelt Bys lokale Forhold. Derfor har saavel Skakringen som Medlemsbladet sin Mission, og det er at ønske, at det maa lykkes at udfylde denne til Gavn for vort Spil og til Glæde for dets Udøvere.

Ved at samle og organisere Kræfterne kan store Resultater opnaas, og hvem ved, om ikke Aalborg ad Aare kan blive en Skakspillets Højborg.

Byturneringen

Den første Enkeltmandsturnering, hvis fornemste Pris er Mesterskabet for Storaalborg er nu i fuld i Gang.

Der deltager 86 Spillere, hvilket maa siges at være ganske godt som en Begyndelse vel at mærke. I Mesterklassen, der tæller 12 Mand, har Tage Nielsen, Aalborg Skakf, efter de første tre Runder lagt sig i Spidsen med $2^1/_2$ Point. Brønnum Jensen har 2 P. Tage Sørensen, Nørresundby Skakkl., E. Kops. og H. Jacobsen, begge Aalborg Skakf. har hver $1^1/_2$ P. + et Hængeparti.

Tage Nielsen og Tage Sørensen maa anses for Storfavoritter, og der kan forudses en haard Kamp mellem disse to om det første Bymesterskab.

1. Klasse har faaet en forbavsende ringe Tilslutning idet der kun er 10 Deltagere. Her fører Verner Andersen, Aalborg Skakf., med 2 P. + 1 Hængeparti og Jul. Sørensen ligeledes Aalborg Skakf. har 2 P.

I 2 Klasse med 16 Deltagere har H. Lund og Henning Jensen begge fra, Nørresundby Skakkl. hver 3 P.

3 Klasse tæller ikke mindre end 48 Spillere fordelt paa 2 Grupper. I Gruppe A har Peter Jensen, Vejg. Skakkl., og O. Holmsgaard, Nørresundby hver 3 P., Børge Jørgensen, Nørresundby og Ibsen H. K. hver $2^1/_2$ P. I Gruppe B. har tre Nørresundbyspillere dannet en Førergruppe med hver 3 P. Det er Wittrup Mortensen, Arne Knudsen og S. A. Sørensen. Derefter følger ikke mindre end fem Mand med 2 P. hver.

Der er ingen Tvivl om at Byturneringen efterhaanden vil blive omfattet med den største Interesse, men den maa ikke, som i Aar, placeres paa samme Aarstid som Amts-Enkeltmandsturneringen, da det ikke kan undgaa at skade begge Turneringer.

Denne sidste burde forøvrigt henlægges til Maanederne Oktober-November, da Trafikvanskeligheder ofter hindrer Oplandets Spillere i at deltage paa nuværende Tidspunkt, hvorimod dette ikke har Betydning for Byturneringens Vedkommende.

Russisk Parti

Spillet i en Klubmatch den 10.-9.-46.
Hvid: Tage Sørensen, Nørresundby.
Sort: Tage Nielsen, Aalborg.

Under Udarbejdelsen af Kommentarerne til dette Parti har jeg bestræbt mig for at gøre disse saa lærerige som mulige, for at Klubbernes jævne Spillere maa kunne høste størst muligt Udbytte ved Gennemgangen af Partiet.

1. e2 - e4.

Tage Nielsen er frygtet som en af Nordjyllands største Angrebsspillere, og set fra et psykologisk Synspunkt synes det derfor ufornuftigt af Hvid at vælge det aabne Spil i Stedet for 1. d4, der som oftest giver mere udpræget positionel Kamp. Imidlertid valgte jeg Tekstrækket for at undgaa at give min Modstander Lejlighed til at spille sin Specialitet, Tarrasch-Forsvaret i Dronningegambit. Man forstaar, at Kampen allerede er i fuld Gang!

1. — — — e7 - e5
2. Sg1 - f3 Sg8 - f6

Det russiske Forsvar, som giver Hvid følgende tre Muligheder: A.3. Lc4, som ikke kan anbefales. Spillet kan fortsætte saaledes 3. S×e4, 4. S×e5, d5 fulgt af 5. Dg5 med fordelagtigt Spil for Sort. B.3. S×e5 er den ældste og bedste Fortsættelse. Fra Euwe laaner vi følgende Hovedvariant 3. d6 4. Sf3, S×e, 5. d4, d5, 6. Ld3, og Sort har Valget mellem 6. Ld6, 6. Le7 og 6. Sc6, hvoraf imidlertid ingen Fortsættelse er i Srand til at give Sort udlignet Spil. Den tredie Mulighed, C.

3. d2 - d4 — — —

giver mere livligt Spil, men byder ikke paa saa gode Chancer for Initiativ til Hvid som 3. S×e5. Partiet kan fortsætte 3. S×e (det bedste) 4. Ld3, d5, 5. S×e, Ld6. 6. 0 - 0, 0 - 0, 7. c4, c6, 8. Sc3, S×S, 9. b×S med omtrent jævnbyrdigt Spil.

3. — — — d7 - d6!?

Det er meget prisværdigt, at der endnu findes vovelystne Spillere, der tør gaa udenom den trykte Teori. Iøvrigt overlades det til Læserne selv at bedømme om det her valgte »nye Træk« skal betragtes som en Forbedring eller ej.

4. d4×e5 — — —

Med 4. d4 - d5 kunde Hvid have fremtvunget en lukket Stilling med Terrainfordel.

4. — — — Sf6×e4
5. Lc1 - f4 — — —

Bibeholder Spændingen i Centrum. Som en almengyldig Regel kan citeres: »Ophæv aldrig Bondespændingen i Centrum, uden at bestemte Skel taler derfor.« Det ses let, at 5e×d6 vilde have betydet et uheldigt Tempotab, som havde fremmet Sorts Officersudvikling.

5. — — — Lc8 - g4
6. Dd1 - d5 — — —

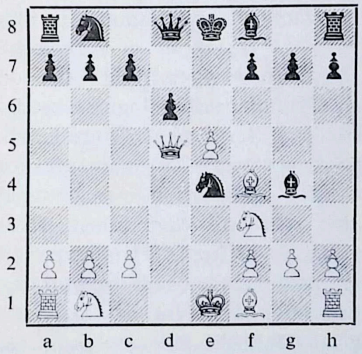

Det spændende Spil udenfor Teorien har allerede efter seks Træks Forløb krævet over en halv Time af hver Spillers Betænkningstid, og i Virkeligheden udgør Teksttrækket og de tre følgende Træk hele Partiets Kerne! Det er derfor af stor Betydning, at Læserne bliver indviet i de Tanker, som har bevæget de kæmpende Parter til de efterfølgende

Træk. Teksttrækket strider ganske vist imod Reglen om ikke at bringe sin Dronning for tidligt i Spil, men som man snart ser, kan Dronningen paa d5 ikke jages med Officersudvikling og Tempogevinst for Sort, og da Sort er tvunget til at flytte Springeren, er det tværtimod Hvid, der vinder et Tempo til at udvikle sin Springer. Desuden indeholder Trækket en lille Fælde, idet det lokker Sort til at kalkulere en Afbytning paa f3 til sin Fordel, hvilket imidlertid vil blive udførligt behandlet i næste Note.

6. — — — Se4 - c5
7. Sb1 - c3 c7 - c6
8. Dd5 - d2 Lg4×f3?

Sort gik i Fælden; han burde have spillet 8. —, d5 eller 8. —, Se6. Forsøger man at »veje« de Beregninger, som har ledt hver af Spillerne til at se en Fordel i Afbytningen paa f3, udgør Sorts væsentligste »Lodder« følgende: Ved Afbytning paa f3 paaføres Hvid en svag Dobbeltbonde, som i et Slutspil vil være et meget let Angrebsobjekt. Desuden tvinges Hvid saa godt som til Dronningeafbytning, hvilket bøder lidt paa Sorts mangelfulde Udvikling og reducerer Hvids Angrebschancer stærkt, idet Dronningen maa betragtes som den stærkeste Angrebsbrik. Hvids Udregning er: Efter Afbytning paa f3 og den paafølgende, nødvendige Dronningeafbytning er Hvid paa Grund af den svage Dobbeltbonde utvivlsom fortabt i et Slutspil og vil derfor være henvist til at søge sine Chancer i et Angreb i Midtspillet. Til Gunst for dette paatænkte Angreb taler, at Sort faar Besvær med at bringe sin Majestæt i Sikkerhed som Følge af den ødelagte Rokade, til det hvide Løberpar aabnes lange, vigtige Diagonaler, og Hvid faar hurtigt sine Taarne i Spil med Udviklingsforspring. Læserne har her en glimrende Lejlighed til at stille sig selv paa en interessant, skaklig Intelligensprøve og afgøre, hvilken »Vægtskaal« der vejer tungest! De der ikke kan se det nu eller i Løbet af de næste tre Træk (Diagramstillingen) henvises til Partifortsættelsen, som med al ønskelig Tydelighed viser »Vægtens« Udslag.

9. g2×f3 d6×e5
10. Dd2×d8 † Ke8×d8
11. Lf4×e5 Sb8 - d7

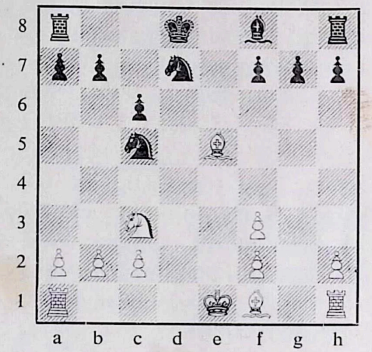

12. 0 - 0 - 0 f7 - f6

Sorts Vanskeligheder er allerede iøjnefaldende. Den hvide Løbers Indgriben over h3 maa forhindres paa Grund af Forbindelsen med Truslen b2 - b4. Sort er derfor tvunget til at svække sin Stilling yderlige ved f7 - f6 og g7 - g6 for at være beredt til at lukke Diagonalen h3 - c8 med f6 - f5.

13. Le5 - g3 — — —

Ogsaa 13. Lh3 kundes spilles.

13. — — — g7 - g6
14. b2 - b4 Sc5 - e6
15. Lf1 - c4 Se6 - c7
16. Td1 - d3 Lf8 - h6 †
17. Kc1 - b1 Kd8 - c8

Hvids Udviklingsforspring er blevet forøget ved hvert Træk og er nu vokset til en klar Terrainfordel, de hvide Angrebstropper staar rede til at starte det Angreb, som i Løbet af kun fire

Træk faar Modstanderen til at kapitulere. Man ser, at Hvid har Forbindelseslinien for Th 1 i Orden (Dronningetaarnet har rømmet Feltet d 1). Endvidere bør man lægge Mærke til, hvorledes Sort som en direkte Følge af sit usunde Udviklingsspil i Aabningen nu har set sig tvunget til at udvikle sin Løber til h 6, en Placering som ikke indrømmer Løberen nogen Chance for at tage Del i det kommende Sammenstød i d Linien.

18.	Sc 3 - e 4	Sd 7 - b 6
19.	Se 4 - d 6 †	Kc 8 - b 8
20.	Th 1 - d 1	Th 8 - d 8

Overser det følgende overraskende og afgørende Træk. Bedre men ikke tilstrækkeligt havde 20. —, S × L været.

21.	Sd 6-e 8!	Opgivet.

Noter af T. S.

Spansk Parti

Spillet i Vinterturneringen den 27. 12. 1946.

Hvid: Tage Sørensen.
Sort: E. Hollesen.

1.	e2 - e4	e7 - e5
2.	Sg1 - f3	Sb8 - c6
3.	Lf1 - b5	a7 - a6
4.	Lb5 - a4	Sg8 - f6
5.	0 - 0	b7 - b5
6.	La4 - b3	Lf8 - e7
7.	Tf1 - e1	d7 - d6
8.	c2 - c3	Sc6 - a5
9.	Lb3 - c2	c7 - c5
10.	d2 - d4	Dd8 - c7
11.	h2 - h3	Lc8 - b7
12.	Sb1 - d2	Sa5 - c6
13.	Sd2 - f1	c5 × d4
14.	c3 × d4	e5 × d4
15.	Sf1 - g3!	Sf6 - d7
16.	Sg3 - f5	Le7 - f6
17.	Lc1 - f4	Lf6 - e5?
18.	Sf3 × e5	d6 × e5
19.	Sf5 × g7 †	Ke8 - d8
20.	Lf4 - g5 †	Kd8 - c8
21.	Sg7 - f5	Kc8 - b8
22.	Lc2 - b3	Sd7 - c5
23.	Lb3 - d5	Sc5 - e6
24.	Lg5 - f6	Th8 - g8
25.	Ld5 × c6	Lb7 × c6
26.	Sf5 - e7	Tg8 - e8
27.	Lf6 × e5	Opgivet.

En brat Afslutning som Følge af forkert Behandling af en vanskelig og kun lidt undersøgt Variant i det spanske Forsvars lukkede Fortsættelse.

Tage Nielsen i Topform

I Byturneringens 4. Runde mødtes i Mesterklassen de to Favoritter, og det med Spænding imødesete Resultat blev, at Tage Sørensen maatte »bide i Græsset«, Tage Nielsen er herefter alene i Spidsen med $3^1/_2$ P., efterfulgt af Tage Sørensen med $2^1/_2$ P. E Kops, Aalborg Skakf. og Brønnum Jensen, Nørresundby, har hver 2 P. + 1 H.

I 1. Kl. har Jul. Sørensen 3 P. og og Verner Andersen 2 P. + 2 H. begge fra Aalborg Skakf.

I II Kl. fører H. Lund og Henning Jensen, begge Nørresundby, med 3 P. + 1 H.

I III Kl. Gr. A har Ibsen, HK. og Børge Jørgensen, Nørresundby, hver $3^1/_2$ P. O. Holmsgaard, C. Tobiasen og Svend Lundholm, Nørresundby, P. Jensen, Vejgaard, og E. Sørensen, HK. 3 P. og Gr. B. S. A. Sørensen, Nørresundby, 4 P., Arne Knudsen, Nørresundby, 3 P. + 1 H. Vittrup Mortensen, Nørresundby, og T. T. Christensen, Politiet, 3 P.

5. Runde spilles Onsdag den 5. Marts. 6. Runde Onsdag den 19. Marts og sidste Runde Søndag d. 20. April Kl. 9. Aftenkampene begynder Kl. 19^{30} prc.

Amts-Enkeltmandsturneringen

Ogsaa i denne Turnering er spillet 4 Runder, og som i Byturneringen har Tage Nielsen vist sig urørlig og fører med 4 P. i Mesterklassen. Joh. Wibe, Hals, og Svend Jørgensen, Aalborg, 2 P + 1 H. Alfred Christensen, Aalborg, og Tage Sørensen, Nørresundby, 2 P. A. Oppenländer, Aalborg, 1 P. + 2 H.

I I. Kl. har E. Hollesen, Nørresundby, 4 P. P. Petersen, Suldrup 3 P + 1 H. N. Christensen, Hadsund, 3 P. og P. Nygaard, Nørresundby 2 P + 2 H.

II Kl. Gr. A. A. P. Laursen, Nørresundby, 4. P. og M. Houen, Nørresundby, $3^1/_2$.

I II Kl. Gr. B fører Carl Nielsen, Nørresundby, med $3^1/_2$ P., derefter følger ikke mindre end seks Spillere med 3 P.

III Kl. Gr. A. Ingemann Larsen har 4 P. efterfulgt af fem Spillere med hver 3 P.

III Kl. Gr. B. Thorvald Jørgensen, Ulsted $3^1/_2$ P. Svend Svendsen, Aalborg, og H. Kock, Nørresundby, 3 P.

III Kl. Gr. C. Svend Andersen, Mou, og Laurits Petersen, Aalborg, fører med 4 P., og derefter følger fire Spillere med hver 3 P.

5. og 6. Runde spilles Søndag den 23. Februar ligeledes paa »Langelinie«.

Storkamp i Nørresundby

Aalborg Skakforening og Nørresundby Skakklub mobiliserer Tropperne til et vældigt Skakslag Tirsdag den 18. Febr. paa Folkets Hus. — Der regnes med 60—70 Mand paa hvert Hold, og det henstilles derfor til alle aktive Spillere i begge Lejre at give Møde. Hele Restaurationen er stillet til Skakspillernes Raadighed, og Kampen begynder Kl. 19^{30}.

Nørresundby Skakklub

Nytaarsfesten blev en straalende Succes. Paa Indbydelseskortene blev der spurgt, om Skakspillerne er Dødbidere, og det blev eftertrykkeligt slaaet fast at det er de ikke. Da først den alvorlige Del, Præmieuddelingen for Sommerturneringen og Opgaveturneringen var overstaaet, det foregik ved et veldækket Kaffebord, fulgte Begivenhederne Slag i Slag. Der var til Anledningen forfattet flere Sange, og en Festavis vakte stor Jubel. Pakkefesten afslørede et Væld af Pakker hovedsagentlig med et Indhold, som enhver Husmoder sukker efter, men det var ogsaa pæne Priser, der blev budt. Gode Venner af Klubben havde skænket et Par smukke samt et Par meget eftertragtede Ting, som derefter solgtes ved Auktion. Saa spillede Musikken op til Dans, og hvem skulle have troet at Skakspillerne var saadanne Balløver. Olsens Bar blev dog heller ikke forsømt, og Stemningen naaede de store Højder, da tre Bestyrelsesmedlemmer, formummede i hvide Huer og Kitler, optraadte som Pølsemænd og Salget af de lækre varme Pølser gik livligt. Kl. 1 spillede Musikken »Forgangen Nat« og satte dermed Punktum for en herlig Aften med Stemning fra først til sidst. Der var stor Tilslutning, og et udmærket Arrangement samt Deltagernes velsignede Humør gjorde hver sit til Festens storartede Forløb.

Løserturneringen

er nu sluttet, og vi kan lige saa godt tilstaa det ærligt, den blev ikke nogen Sukces.

Der var kun to af vore Spillere, der havde løst alle Opgaverne, nemlig Edv. Jensen og Marinus Mølholt, der har

faaet tildelt Præmierne i den nævnte Orden. Adskillige havde indsendt en Løsning, men ingen udover de nævnte har kunnet overkomme at indsende mere end denne ene.

Naar og hvis vi skal have en Præmieturnering igen, maa denne øjensynligt lægges an paa en mere underholdende Maade, saa den kan fange Interessen og blive en Ting, som Spillerne i alle Klasser vil gaa ind for.

Hængepartierne

hober sig op, og vi maa derfor endnu engang anmode Spillerne om at faa saadanne afviklet hurtigst muligt. Vi har Lokalet Søndag Formiddag til samme Formaal. Husk, at Grupperne i Aar er saa store, at Turneringens Afslutning daarligt taaler at forhales yderligere paa Grund af for mange Hængepartier.

Spilleudvalget.

En Tak

Tage Sørensen har bedt Bladet bringe hans hjerteligste Tak for den venlige Opmærksomhed saavel i Form af Blomster som Besøg, der blev vist ham under hans Hospitalsophold.

Arbejdernes Skakklub

Jeg vil gerne her rette en manende Appel til alle vore Medlemmer. Skal vi ikke alle i Aar være enige om hver for sig at gøre et Stykke Arbejde for vor kære Klub, saa denne kan blive større og stærkere.

Vær med til at skaffe Klubben mange nye Spillere. Tag en Ven eller Kammerat med, naar du gaar i Klubben paa Spilleaftener. Vær ogsaa vaagen for Mulighederne for at hverve Damer til Klubben.

Ydermere vil jeg gerne gøre opmærksom paa, at du har Lejlighed til, paa de Spilleaftener, hvor du ikke spiller Turnering, at spille paa Matchtavlen. Derved hjælper du ogsaa din Klub, idet du i saa Fald er medvirkende til, at Tavlen er i saa god en Orden, at der altid kan udtages Hold efter denne.

A. B.

Arbejdernes Skakklub er glad for det nye Skakblad, Ringen udgiver — vi ønsker, der fra alle Sider vil blive gjort det nødvendige Arbejde for at Bladet kan trives godt. Vore Medlemmer maa endelig aflevere Partier og andet Stof, som kan foreligge. Vi kan ikke vente et godt Blad uden at der vises Interesse for Sagen fra Medlemmerne.

Johs. R.

Hovedkredskampen

finder Sted Søndag den 9. Marts Kl. 12 paa »Langelinie«. Hovedkredsmøde afholdes efter Kampen sammesteds.

Lykkelige Omstændigheder

Enhver, der har deltaget i en Paasketurnering ved, hvorledes al Tanke og Tale i disse Dage drejer sig om Skak og vil kunne more sig over følgende Tildragelse.

To Skakspillere, vi kan kalde dem A og B mødes foran Turneringstavlen. De er gamle Bekendte, men har ikke set hinanden i flere Aar. B er stærkt optaget af at studere Turneringstavlen. Efter at de har hilst paa hinanden siger A: »Jeg hører, at du er blevet gift, i Mellemtiden. B nikker aandsfraværende. A: Hvor mange Børn har du saa? B stadig optaget af Turneringstavlen: »To og et, der hænger«!

HOLBERGS PLADS
Indreg. Varem.
TÆPPE-LINOLEUM
CARL PEDERSEN, AALBORG

RESERVERET

N. F.

E. NYHOLM
Guldsmed
BROTORVET
*

Gammelt Guld og Sølv købes.

Gælder det Vask —
saa Nørresundby
Dampvaskeri

Vestergade 49 . Telefon 253

ALT I
KOLONIAL, VIN, SPIRITUOSA
★
Prøv min fine Kaffe

N. Pedersen Ryesgade 30, Tlf. 3217

Alle Handels- og Kontormedhjælpere
bør i egen Interesse være Medlem af

Dansk Handels- og Kontormedhjælperforbund
Kontor: Boulevarden 11² . Telefon 3375

Musik til alle Fester
benyt **Hjalles** *Orkester*

Telefon 6464

Min Herre- og Damesalon
anbefales

H. Rau Østergade 19
Nørresundby . Tlf. 8966

Kul . Koks

CHR. SIMONI

Telefon 67—68—69

Holmgaard, Lundholmsvej 86

Kul, Koks, Brænde og Tørv **CHR. JENSEN** Østergade 41, Nørresundby, Tlf. 4041

Mælk er Sundhed!

Drik Mælk fra

HØLUND

v. Willy Christensen
Vestergade 29, Telefon 7891
Nørresundby

Peter Lundholm

Broderier . Strømper . Garn

Alt i Radio

Sv. Christensen
Hadsundvej 38 . Vejgaard
Telefon 8316

Radiokælderen

Slagterforretning

Ahlmann Andersen

Vestergade 2
Telefon 1125

Husk altid

Joh. Opstrups Brød

Vestergade 13

De smukkeste
Møbler
faar De altid
hos

HOLGER PEDERSEN

Torvet 2 . Telefon 1101

Største Udvalg i
Skaklitteratur
Bøger
Kontorartikler
Fotoartikler
Æskepost

P. Th. Pedersen
H. Digmanns Eftf.
Østergade 1 . Nørresundby . Telf. 1129

Foll's Hus

Telefon 6464 . Nørresundby

Aalborg Amts Andelssvineslagteri

Nørresundby

Ansvarshavende Redaktør: Villy Pedersen, Telf. 9047

CIMBRIA BOGTRYK