

**RØDOVRE
SKAKKLUB**

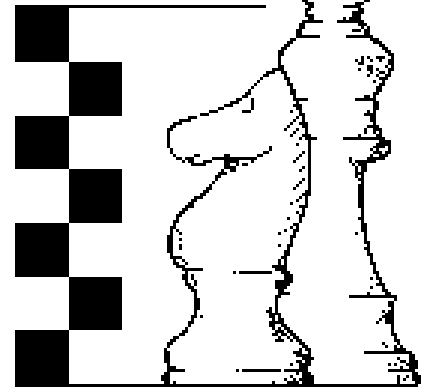

Interne træk

april 2007

årgang 43, nr. 3



Interne træk

rodovreskakklub.dk

april 2007, årgang 43, nr. 3

Skakblad for
Rødovre Skakklub
Højnæsvej 63
2610 Rødovre

klubaften tirsdag

Formand: Ernst M. Hansen
telefon 44 94 64 59
e-mail: mader@mbox301.get2net.dk

Holdkampe: Flemming Bruun
telefon 40 84 36 39

Redaktion:

Bjørn Enemark
Stjernevangen 7
2600 Glostrup
telefon 43 45 19 96
e-mail: bjorn.enemark@get2net.dk

Tryk:

Jens Bager
Brøndby Nord Vej 111, 3. th.
2605 Brøndby
telefon 36 48 06 08
e-mail: JBager@broendbybredbaand.dk

Næste nr. udkommer juni 2007

Ikke alle indlæg er udtryk for
redaktionens holdning.

Indholdsfortegnelse

Forside	1
Indhold	2
Klåge ord	3
1. holdet	4
2. holdet	8
Jacob Rubin	10
Generalforsamlingen	11
Vinterturneringen	14
Regnskabet	16
Bykamp mod Vanløse	19
Til lykke	25
Problemhjørnet	26
Skakkalender	28

KLÅGE ORD

For få sæsoner siden spillede førsteholdet i mesterrækken i et enkelt år (2004-05). Der hørte vi nu ikke hjemme. Men vi hører da til i første række! Ja, det må vi så til at bevise til næste år, for vi rykkede ud i år. Kun et enkelt point skilte os fra nr. seks i rækken.

Også andetholdet rykkede ned, og spiller til næste år i tredje række - hvis vi da kan stille med to hold!

Vinterturneringen er næsten færdigspillet, men som sædvanlig mangler der enkelte partier. Der er dog ingen tvivl om klubbesteren! Bent Kølwig mangler stadig to partier, men har otte af otte! Det to points mere end nr. to, Gisli, som ikke mangler nogen kampe. Bent vinder altså med mindst to, men måske med hele fire points forspring. Det er fornemt, vi ønsker til lykke!

En forandring venter om hjørnet. For på generalforsamlingen blev vedtaget en ændring af klubbens rygeregler, således at der fremover ikke må ryges i noget spillelokale. Dette træder i kraft samtidigt med den forventede lov om rygning i offentligt tilgængelige lokaler. Men man kan altså godt spille skak uden røg.

Bjarn

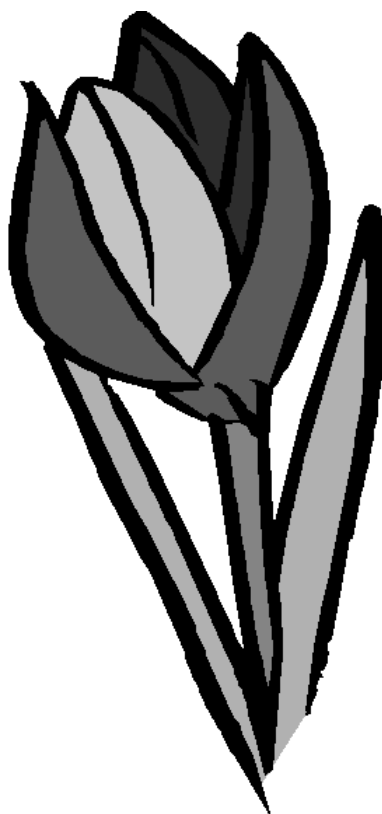

1. holdet

Rødovre I - AS04 II: 3 - 5

Bent Kølvg	2232	1 - 0	Jakob Kjær Jensen	2089
Jens Akhøj Nielsen	1912	0 - 1	Thomas Lund	1897
Peter Rank	1902	1 - 0	Sten Delager	1741
Tommy Lundsten (R)	1711	0 - 1	Janus Munck Rasmussen	1693
Johnny Smidt	1703	0 - 1	Bjarne Meldgaard Henriksen	1692
Bjørn B. Christoffersen (R)	1639	0 - 1	Michael Mikkelsen	1691
Gisli Hardarson	1707	0 - 1	Mads Keinicke	1629
Bjørn Enemark	1604	1 - 0	Erik Møllmann	1470
snit	1801		snit	1738

Odysseus III - Rødovre I: 2½ - 5½

Carsten Straarup	1944	½ - ½	Bent Kølvg	2232
Jesper Friis	1785	½ - ½	Jens Akhøj Nielsen	1912
Michael Sommer	1695	1 - 0	Peter Rank	1902
Jerry Møller Jensen	1661	0 - 1	Johnny Smidt	1703
Bent Bolvinkel Fischer	1623	½ - ½	Gisli Hardarson	1707
Henrik Ørnebjerg	1625	0 - 1	Bjørn Enemark	1604
Orla Eilegaard Jørgensen	1459	0 - 1	Knud Erik Hellehøj (R)	1565
Torben Willer Hansen	1413	0 - 1	Franz Henriksen (R)	1413
snit	1651		snit	1755

Rødovre I - KS II: 4½ - 3½

Rune L. Pedersen (u.k.)	1924	0 - 1	Daniel David Moskovich	2176
Bent Kølvg	2232	½ - ½	Jens Kristian Sørensen	2025
Jens Akhøj Nielsen	1912	1 - 0	Christian C. Strachan	1873
Tommy Lundsten (R)	1711	½ - ½	Thomas Varming	1722
Johnny Smidt	1703	1 - 0	Olav Kallenbach	1805
Gisli Hardarson	1707	½ - ½	Henrik Høybye	1691
Flemming Bruun (R)	1644	1 - 0	Tommy Morris Eriksen	1664
Ernst M. Hansen (R)	1422	0 - 1	Lars Erik Zwisler	1549
snit	1782		snit	1813

1. holdet

Før sidste runde lå vi på en syvendeplads, kun 1½ points efter nr. fem og seks. Desværre skal vi dog møde det stærkeste hold i gruppen, Øbro II. Nr. seks på tavlen, KS 2, skulle møde Amager II, som lå på en tredjeplads, mens nr. fem, Taastrup II, havde gode chancer mod bundholdet Odysseus III.

Rødovre I - Øbro II: 3-5

Rune L. Pedersen	1924	0 - 1	Søren Bech Hansen	2307
Bent Kølvgig	2232	1 - 0	Niels Chr. Schiødt	1981
Jens Akhøj Nielsen	1912	0 - 1	Nils Petersen	1911
Tommy Lundsten (R)	1711	½ - ½	Martin Reib Petersen	1833
Johnny Smidt	1703	½ - ½	Thomine Stolberg-Rohr	1800
Bjørn B. Christoffersen (R)	1639	0 - 1	Antti-Pekka Jauho	1813
Gisli Hardarson	1707	1 - 0	Andreas Lund Ertbjerg	1817
Bjørn Enemark	1604	0 - 1	Ebbe Elsborg	1747
snit	1804		snit	1901



Hermed nåede vi frem til følgende stilling, hvor Øbro II rykker op, mens Rødovre I og Odysseus III rykker ned. Så til næste år spiller vi i 2. række.

1.række gruppe 2		1	2	3	4	5	6	7	Po	MP	Pl
1	Amager 2	2 3 5½	6	3 4 5 3	3½	2½ 6 7 2½	5½ 8 5½	3 8 3	29	6	3
2	AS04 2	1 2½	8 5 5	3 4 5½	5	5 6 2½	3½ 7 3½	1 7 1	25	6	6
3	Odysseus 3	7 1	1 2 2	8 2½	2	4 5 2½	3 6 3	3 6 3	16	0	8
4	Rødovre 1	6 1½	7 1 1½	5 5	3	2 3 5½	8 5 4½	3 5 3	24	6	7
5	Øbro 2	8 6½	6 7 6½	5 5	4½ 1 2 4½	5½ 3 4 5½	5 5 5	5 5 5	38	14	1
6	Taastrup 2	4 5 6½	8 1½ 1½	3½ 8 3½	1 7 1 1	5½ 2 3 5½	4½ 3 4½	5 3 5	27½	8	4
7	Seksløberen 1	3 4 7	6½ 5 6 6½	3 5 6 3	7 8 7	4 8 4	2½ 1 2 2½	7 2 7	37	9	2
8	KS 2	5 2 1½	3 6 3 3	4½ 7 4 4½	6 8 6	4 7 4 4	3½ 1 3½	5 1 5	27½	7	5

1. holdet

hvid: Thomine Stolber, AS04

sort: Johnny Smidt, 5. bræt

1. e4 c5 2. Sc3 Sc6
3. f4 g6 4. Sf3 d6
5. Lc4 Lg7 6. 0-0 e6
7. d3 Sge7 8. De1 0-0
9. a4 Sd4 10. Sd1?

Hvid overser, at det koster et tårn! Ja, måske er der kun tale om en kvalitet, for springeren kan ikke komme tilbage. Thomine ofrer ikke træk på at slå den!

10. - Sxc2 11. Dh4 Sxa1
12. f5 Sc6 13. Lg5 f6
14. Se3(?)

Bedre var vel

14. fxe6

14. - Se5

Men Johnny udnytter ikke muligheden

14. - fxg5

15. Sxe5 fxg5

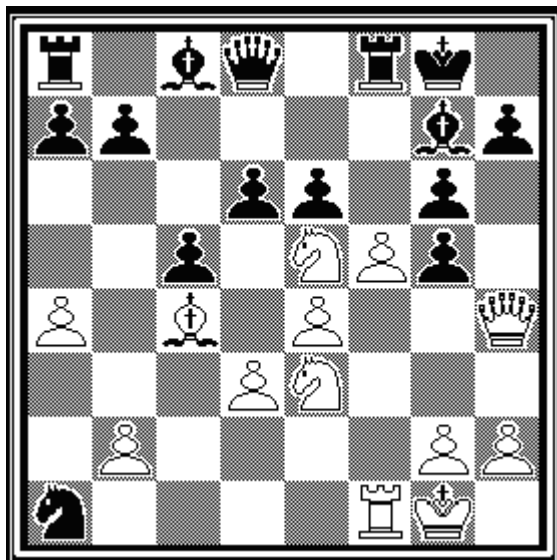

hvid trækker

Hvid er bagud med et tårn og har både dronning og springer i slag.

Hvad er det bedste træk?

Hun fortsætter sit angreb!

16. fxe6

Det er også stærke trusler:

17. e7+ Kh8 18. exd8D Txd8

19. Sg7+ Kg8 20. Sxc8+

16. - Txf1+17. Sxf1 De7

18. Dxcg5 Kf8

for passivt

18. - Lf6

19. Df4+ Df6 20. Sxc6+

Hvid ofrer en springer, uventet - men vist ikke helt korrekt. På den anden side, det virker. Johnny begynder at gå i panik (hans egne ord!).

20. - hxg6 21. Dxd6+ De7

22. Df4+ Kg8 23. Dg4 Ld4+

24. Kh1 Kg7 25. Sg3

remis

Johnny spillede et godt parti, det eneste han gjorde forkert (i følge hans modstander), var at tage imod en remis. Der er stadig klar fordel.

1. holdet

Gisli stod for denne miniature:

hvid: Andreas Lund Ertberg, AS04

sort: Gisli Hardarson, 6. bræt

1. e4 d5 2. Bxd5 Dxd5
3. Sc3 Dd6 4. d4 Sf6
5. Sf3 a6 6. Lc4 Lg4
7. h3 Lxf3 8. Dxf3 Dc6
9. Sd5

Hvid ignorerer, at løberen står i slag

9. - Dxc4 10. Sxf6+ exf6

11. Dxb7

tilsyneladende med tårngevinst eller trussel på c8 og hvid har således fået et angreb for den ofrede officer.

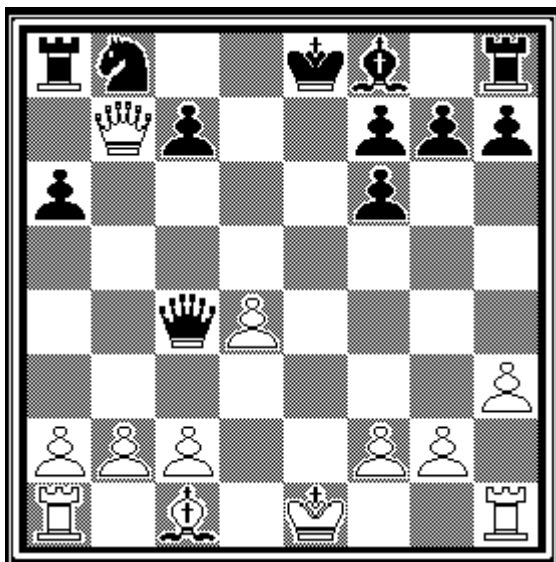

sort trækker

Hvordan parerer man såvel 12. Dxa8 som 12. Dc8+

Ganske simpelt

11. - Db4+

Så er der tvungen afbytning og hvid har bare tabt en officer

0 - 1



2. holdet

Frederiksberg III - Rødovre II: 6½ - 1½

Peter Køhler	1741	½ - ½	Jan Nielsen	1765
Morten Agervig Helles	1780	1 - 0	Ernst M. Hansen	1422
Jørgen Falkesgaard	1675	1 - 0	Erik Johansen	1380
Michael Wiinberg Olesen	1694	1 - 0	Knud Erik Helleshøj	1565
Ole Overmark	1711	½ - ½	Bjarne Røhder	1443
Dennis Lauge Rose	1561	1 - 0	Zoran Wisal	1493
Peter Frahm	1467	1 - 0	Per Kühlmann	1533
Bo Pagh	1416	½ - ½	John Vestergaard	1371
snit	1631		snit	1497

Rødovre II - Hvidovre II: 5 - 3

Jan Nielsen	1765	0 - 1	Henning Jensen	1579
Ernst M. Hansen	1422	0 - 1	Bjørn Hemmingsen	1386
Erik Johansen	1380	½ - ½	Jørn Brandt	1513
Bjarne Røhder	1443	½ - ½	Zygmunt Hartman	1264
Zoran Wisal	1493	1 - 0	Arshak Ikilikian	1200
Per Kühlmann	1533	1 - 0	Børge Bengtsen	1189
Jens Carl Hviid	1394	1 - 0	Torben Henriksen	1212
John Vestergaard	1371	1 - 0	Henning Gottfredsen	1139
snit	1475		snit	1310

Vanløse II - Rødovre II: 5 - 3

Niels Møller Rendlev	1621	0 - 1	Flemming Bruun	1644
Ole Lergren	1557	0 - 1	Ernst M. Hansen	1422
Peder Herborg	1508	1 - 0	Erik Johansen	1380
Sten Bauers	1529	1 - 0	Knud Erik Helleshøj	1565
Niels Peter Krogh Nielsen	1574	1 - 0	Zoran Wisal	1493
Hans Thustrup	1409	1 - 0	Franz Henriksen	1413
Bjørn Gemzøe	1382	1 - 0	Jens C. Hviid	1394
Jan Ingvar Jensen	1224	0 - 1	John Vestergaard	1371
snit	1476		snit	1460

2. holdet

Efter denne runde runde lå vi som nr. syv, 6½ points efter nr. fem og seks. Vi skulle ganske vist møde et af disse to hold, men havde altså brug for en sejr på ikke mindre end 6½-1½. Det var for svært, meget for svært!

K41 III - Rødovre II: 7 - 1

Alex Rusanov	1526	1 - 0	Flemming Bruun	1644
Henrik Ingemann Hansen	1677	1 - 0	Arne Østergaard	1582
Alan Frederiksen	1611	1 - 0	Ernst Mader Hansen (u.k.)	1422
Søren Skovsø Nielsen	1584	1 - 0	Bjarne Røhder	1443
Jørgen Kamp Nielsen	1393	½ - ½	Zoran Wisal	1493
Kenneth Abildgaard	1470	1 - 0	Per Kühlmann	1533
Henning P. Mikkelsen	1324	½ - ½	Jens Carl Hviid	1394
Mads Hou	1447	1 - 0	John Vestergaard	1371
snit	1504		snit	1485



Brønshøj III og Frederiksberg III rykker op, mens Rødovre II og Hvidovre II rykker ned.

2.række gruppe 1		1	2	3	4	5	6	7	Po	MP	PI
1	K41 3	2 3 4	3	4 5 3	3½	6 7 3	6	8 7	29½	5	4
2	Tårnby 2	1 4	8 6½	3 4 2	3½	5 6 3½	3	7 5	27½	5	6
3	Frederiksberg 3	7 6	1 2 5	8 6	6½	4 5 4½	2	6 5½	35½	12	2
4	Vanløse 2	6 2	7 1 6	2 3 5	4½	8 3½	5	5 3	29	8	5
5	Brønshøj 3	8 4½	6 7 5½	1 2 6½	4½	3 4 4½	6	5 5	36½	14	1
6	Gladsaxe 2	4 5 6	8 2½	7 1 6½	6	2 3 5	5	2½	33½	10	3
7	Hvidovre 2	3 4 2	5 6 2	8 1½	2	1 2 3	2	3	15½	0	8
8	Rødovre 2	5 2 3½	6 3 1½	7 4 1½	5	1 3	3	1	17	2	7

Jacob Rubin

Jacob Rubin døde i julen sidste år, den 25. december. Han blev 66 år. Skak har haft en stor plads i Jacob Rubins liv, og han har deltaget i mange åbne turneringer i AS04, Vanløse, Brønshøj mv. Så sent som i efteråret spillede han sig til en tredjeplads i klubbens egen EMT-turnering, i den stærkeste gruppe. Siden 1982 har han - dog med en pause undervejs - været medlem af Rødovre Skakklub.

Han var ikke meget for at spille remis og forsøgte ofte - til irritation for nogle - at spille videre på stillinger, der var teoretisk remis. Det gav ham nogle

ekstra halve points, men kostede undertiden også noget.

Højest lå han i 2001, hvor såvel hans DSU-rating som hans interne rating var tæt på 1900. Han havde også et ELO-tal; det var på 1918. Klubben er blevet fattigere uden ham - og hans kompromisløse spil.

Det sidste år har han flere gange spillet under sit niveau og henvist til, at han havde været syg. Det har altså været mere alvorligt, end vi har vidst.

Bjorn

foto: Jacob Pallesen



Jacob ved holdafslutningen foråret 2006

Generalforsamlingen

*Referat af generalforsamlingen
tirsdag d. 20. februar 2007*

Valg af dirigent

Bent Christensen blev valgt

Formandens beretning

Ernst M. Hansen indledte med at mindes to i årets løb afdøde medlemmer, *Carl Gunnar Dalsgaard* og *Jacob Rubin*.

Han meddelte derpå, at han selv og *Bjørn Enemark* havde deltaget KSU's delegeret-møde 2006, hvor der havde været 13 repræsentanter fra 37 skakklubber. Referatet fra mødet kan læses på KSU's hjemmeside.

Han fortalte derefter, at vi i den nuværende og de foregående sæson har haft det svært i holdturneringen, hvor 2. holdet her i sidste runde opnåede den første sejr i 2 år.

Ved Rødovre EMT 2006 kunne vi så glæde os over den stærkeste besætning af gruppe A indtil nu. Desværre lykkedes det ikke for den fra Canada tilbagevendte *Rune* at placere sig blandt præmietagerne, af hvilke de fleste var spillere uden for klubben. Dog blev *Jacob Rubin* nr. 3 i gruppe A, *Knud Erik Hellestøj* nr. 3 i gruppe B, og *Jens Hviid* opnåede en rating-præmie i gruppe C.

Formanden takkede derefter *Bent Kølvig* for hans mange initiativer og aktiviteter, bl.a. sommerskak-turneringen, skaksnakcafé og turneringslederopgaven ved Rødovre EMT. Han konstaterede derefter, at den

landsdækkende tendens med færre klubspillere også kan mærkes i Rødovre Skakklub, der i det forløbne år har haft en afgang på 10 medlemmer; vi kan dog glæde os over, at der er kommet to nye til.

Blandt årets initiativer har været opvisningsmatcher i Rødovre Centrum, som skabte lidt omtale i lokalaviserne og også medførte henvendelser fra mulige nye medlemmer. Det er imidlertid svært at integrere nytillkomne midt i en turnering. I øvrigt er der planlagt en hurtigturnering mod Vanløse i RC d. 17. marts. I den forbindelse har formanden haft en drøftelse med formanden i Vanløse om nærmere samarbejdsmuligheder og en eventuel fusion af de to klubber. I vores bestyrelse har vi haft en drøftelse af disse muligheder, og selv om vi ikke har lagt os fast på noget, er bestyrelsen åben for fortsatte drøftelser. I Vanløse er de ikke kommet så langt endnu, men de vil tage sagen op og lade høre fra sig.

Forløbet af årets urmatch mod Hvidovre var desværre ikke for godt, men det lykkedes da at få gennemført 14 partier. Næste år i Hvidovre skulle vi gerne nå op på de 30 sejre, der sikrer os uret.

I det forløbne år er der blevet afholdt 4 bestyrelsesmøder. Referaterne deraf ligger på klubbens hjemmeside. Formanden nævnte to sager, der har været drøftet. Den ene handlede om, at der kunne søges tilskud fra Danske Bank til lokale kulturelle arrangemen-

Generalforsamlingen

ter, og her søgte vi 75.000 kr. i håb om, at vi kunne arrangere en åben hurtigturnering, der kunne lokke stormestre til. Desværre blev det til et pænt afslag fra banken. Den anden sag er klubbens forestående 75 års jubilæum, som jo er et selvstændigt punkt på dagsordenen. Der har været kontakt til Foreningshusets leder, *Flemming Riedel*, som mener, at der er gode chancer for at en ansøgning til kommunen om et tilskud til afholdelse af en jubilæumsturnering vil blive imødekommet.

Formanden afrundede denne del af beretningen med at takke den øvrige bestyrelse for godt samarbejde og rettede en særlig tak til *Bjørn Enemark* for hans indsats med Interne Træk og klubbens hjemmeside. Endvidere takkede han *Per Kühlmann* for turneringsledelsen i vinterturneringen, *Franz Henriksen* for at have skænket flotte rammer til præmiediplomerne og en anonym giver for 200 kr.

Han sluttede beretningen med en omtale af forløbet af og resultaterne i de i løbet af året afholdte klubturneringer, vinterturneringen 2005-06, forårsturneringen 2006 og Rødovre EMT 2006. Endvidere fortalte han om holdturneringen, Vestvold turneringen og forårets, sommerens og efterårets lynskakturneringer.

Herefter udspandt der sig en kort drøftelse af formandens beretning. *Ole Lindberg* opfordrede til, at man holdt kontakt til potentielle nye medlemmer,

der besøgte klubben under igangværende turneringer. Formanden fortalte, at han havde til hensigt at ringe til dem, der har været her i årets løb, når vinterturneringen er forbi.

Bjørn Gemzøe fortalte, at man på en generalforsamling i Vanløse Skakklub faktisk har besluttet, at der skal tages kontakt til andre klubber med henblik på et nærmere samarbejde/fusion. *Franz Henriksen* advarede i den forbindelse om, at klubkulturerne kan være meget forskellige. Han er selv skiftet fra Vanløse til Rødovre, fordi han her har fundet et klubliv, der fungerer ordentligt.

Beretningen blev derefter godkendt.

Regnskab for 2006

Kassereren fremlagde det reviderede regnskab, som blev godkendt.

Kontingentfastsættelse

Bestyrelsens forslag om uændret kontingent (justeret med eventuelle kontingentstigninger til KSU/DSU) blev vedtaget.

Indkomne forslag

Bestyrelsen fremlagde forslag om, at klubbens rygeregler ændredes, således at der fremover ikke må ryges i noget spillelokale, idet ændringen skal træde i kraft samtidig med den forventede lov om rygning i offentligt tilgængelige lokaler, idet rygemuligheder i Foreningshuset uden for spillelokalerne i øvrigt afgøres af dettes bestyrelse.

Generalforsamlingen

Forslaget blev vedtaget.

Bestyrelsen fremlagde et andet forslag om i forbindelse med klubbens 75 års jubilæum i 2008 at arrangere en åben hurtigturnering og en fest for klubbens medlemmer med ledsager.

Formanden orienterede om mulighederne for at afholde begge arrangementer i Foreningshuset, som han fandt mere velegnet end f.eks. Rødovregård.

Forslaget blev vedtaget.

Der var ikke indkommet øvrige forslag.

Valg

Valg af kasserer:

Bjarne Røhder blev genvalgt.

Valg af to bestyrelsesmedlemmer:

Både *Gisli Hardarsson* og *John Vestergaard* blev genvalgt.

Valg af en revisor:

Knud Erik Helleshøj blev genvalgt.

Valg af 2 bestyrelsessuppleanter:

Jan Nielsen blev genvalgt og *Bent Christensen* nyvalgt.

Valg af en revisorsuppleant:

Zoran Wisal blev nyvalgt.

Eventuelt

Formanden omtalte aktiviteterne på Tjele Efterskole, og *Bent Christensen* spurgte, om nogen havde interesse i gamle skakblade. I givet fald kan man henvende sig til ham.

Referat ved

Per Kühlmann



Bestyrelsens sammensætning efter generalforsamlingen 2007:

På valg i 2008: Flemming Bruun, Bjørn Enemark (sekretær), Ernst M. Hansen (formand), Per Kühlmann (næstformand).

På valg i 2009: Gisli Hardarsson, Bjarne Røhder (kasserer), John Vestergaard.

Vinterturneringen

Gruppe A

	NAVN	rating	1	2	3	4	5	6	7	8	9	10	POINT (forv.)
1	Jan Nielsen	1859	-	1	-	0	0	1	0	0	udsat	1	4 (5,96)
2	Bjørn Enemark	1669	0	0	-	-	0	1	1	1	0	0	4 (3,38)
3	Gisli Hardarson	1726	0	-	-	-	1	0	1	1	1	-	6 (4,16)
4	Bent Kølvig	2298	1	1	1	1	1	1	1	udsat	udsat	1	8 (9,76)
5	Knud Erik Helleshøj	1620	1	-	0	udsat	1	0	0	udsat	-	0	3 (2,74)
6	Johnny Smidt	1714	-	0	-	udsat	0	0	0	0	-	-	2 (4,00)

snit 1814

Gruppe B

	NAVN	rating	1	2	3	4	5	6	7	8	9	10	POINT (forv.)
1	Bjarne Røhder	1515	-	-	0	1	0	1	1	1	udsat	udsat	5 (4,78)
2	Ernst M. Hansen	1595	-	-	0	0	1	1	0	1	1	1	6 (6,08)
3	Per Kühlmann	1499	0	1	1	1	-	0	0	0	0	0	3½ (4,50)
4	Zoran Wisal	1511	1	1	-	0	0	1	-	1	udsat	0	5 (4,70)
5	Jens Hviid	1475	-	0	-	0	1	0	1	0	1	udsat	4 (4,12)
6	Erik Johansen	1579	-	0	1	1	-	0	-	0	0	1	4½ (5,82)

snit 1529

Vinterturneringen

	rating												
1	Bent Christensen 1331	8	2	3	4	5	6	7	6	4	7		3
		-	1	0	1	-	0	udsat	udsat	udsat	udsat		
2	Franz Henriksen 1432	7	1	8	3	4	5	6	7	3	6		6½
		0	0	1	1	1	1	-	0	1	1		
3	Anders Hørby 1240	6	7	1	2	8	4	5	5	2	8		4
		1	0	1	0	1	0	0	1	0	0		
4	Ole Lindberg 1259	5	6	7	1	2	3	8	8	1	5		3½
		1	0	0	0	0	1	-	0	udsat	1		
5	Bjørn Gemzøe 1361	4	8	6	7	1	2	3	3	8	4		3½
		0	1	0	1	-	0	1	0	0	0		
6	Knud Hornhaver 1366	3	4	5	8	7	1	2	1	7	2		5½
		0	1	1	1	0	1	-	udsat	1	0		
7	John Vestergaard 1440	2	3	4	5	6	8	1	2	6	1		6
		1	1	1	0	1	1	udsat	1	0	udsat		
8	Lars Hartvig 1400	1	5	2	6	3	7	4	4	5	3		4
		-	0	0	0	0	0	-	1	1	1		

snit 1354

Vinterturneringen er næsten færdigspillet, der mangler kun 9 kampe. Her er de foreløbige turneringsskemaer.



Regnskabet for 2006

<u>Indtægter</u>			Budget 2007	Budget 2006	Regnskab 2005
1. Kontingenter					
Kontingenter ialt:	32.727,00	32.727,00		38.140,00	36.065,00
2. Turneringsindskud					
Rødovre-EMT	3.340,00			2.880,00	3.120,00
Røg-Ovre				300,00	0,00
Vinterturneringen	1.200,00			1.600,00	1.450,00
Forårsturneringen	1.100,00			1.400,00	1.150,00
Lyn forår og efterår	420,00				500,00
Ejlert Andersens Mindeturnering					3.000,00
Turneringsindskud ialt:	<u>6.060,00</u>	<u>6.060,00</u>		<u>6.180,00</u>	<u>9.220,00</u>
3. Indskud nye medlemmer	340,00	340,00		0,00	200,00
4. Huslejetilskud	10.000,00	10.000,00		(10.000,00)	10.000,00
5. Girorente	0,56	0,56		0,00	1,32
6. Præmie - holdkamp	0,00	0,00		0,00	0,00
7. Præmie Vestvold	0,00	0,00		0,00	0,00
8. Sponsortilskud +diverse indtægt	8.249,76	8.249,76		0,00	8.072,60
9. Kommunetilskud (brikker + brætter)	0,00	0,00		0,00	10.304,00
Samlede indtægter:		57.377,32		44.320,00	73.862,92
Udgifter:					
1. Kontingenter KSU					
Januar kvartal	6.520,00			6.090,00	6.118,00
April kvartal	5.774,00			6.090,00	5.728,00
Juli kvartal	5.542,00			6.090,00	5.932,00
Oktober kvartal	5.022,00			6.090,00	5.830,00
Holdturnering	<u>0,00</u>			<u>300,00</u>	<u>300,00</u>
Kontingenter KSU ialt:	22.858,00	22.858,00		24.660,00	23.908,00

Regnskabet for 2006

2. Turneringspræmier				
Rødovre-EMT	4.100,00		2.400,00	3.900,00
Rødovre-EMT-spurtpræmie	200,00		300,00	0,00
Vinterturneringen	1.300,00		1.600,00	1.450,00
Forårsturnering	1.100,00		1.400,00	1.200,00
Lynskak forår og efterår	460,00		0,00	488,75
Ejlert Andersens Mindeturnering			0,00	3.000,00
Turneringspræmier ialt:	<u>7.160,00</u>	7.160,00	<u>5.700,00</u>	<u>10.038,75</u>
3. Særlige arrangementer:				
Sommerafslutning	-809,00		0,00	35,40
Juleafslutning	569,25		0,00	-43,50
Vestvoldturnering ud			1.000,00	0,00
Vestvoldturnering ind			0,00	0,00
Rødovre-centret	524,00		0,00	0,00
Ejlert Andersens Mindeturnering			0,00	219,95
Rødovre Mesterskab - EMT (afgift)	<u>600,00</u>		<u>1.000,00</u>	<u>520,00</u>
Særlige arrangementer ialt:	<u>884,25</u>	884,25	<u>2.000,00</u>	<u>731,85</u>
4. Administration m.v.				
Husleje	23.249,76		22.080,00	22.572,59
Porto	1.252,50		2.300,00	1.110,00
Girogebyr	366,00		0,00	390,00
Web-hotel	1.190,00		600,00	1.202,50
Telefon mm.(formand/holdledelse)	100,00		1.000,00	880,00
Revision	10,00		200,00	8,00
Generalforsamling	170,00		0,00	108,00
Gaver	450,00		0,00	439,75
Interne Træk	800,00		800,00	800,00
Diverse(turneringslederkursus)	50,00		0,00	45,80
EMT-annonce	371,25			
Kontorhold	1.594,85		1.000,00	835,95
Bestyrelsesmøder	144,00		0,00	321,00
Køb af skakbrikker og -brætter			0,00	10.304,00
Administration m.v.	<u>29.748,36</u>	29.748,36	<u>27.980,00</u>	<u>39.017,59</u>
Samlede udgifter:		60.650,61	60.340,00	73.696,19
Driftsresultat				
Samlede indtægter		57.377,32	(54.320,00)	73.862,92
Samlede udgifter		-60.650,61	60.340,00	73.696,19
Driftsresultat		-3.273,29	-6.020,00)	166,73

Regnskabet for 2006

C: STATUS PR. 31. DECEMBER 2006

KASSEBEHOLDNING OG EGENKAPITAL

Egenkapital pr. 31.12.2005	15.354,77	8.782,09
Driftsresultat for 1.1 - 31.12.2006	-3.273,29	166,73
Afskrivning af gæld	<u>-395,00</u>	<u>6.405,95</u>
Egenkapital pr. 31.12.2006	11.686,48	15.354,77

Formuen fordeler sig således:

Aktiver		
Indestående i BG Bank	8.119,08	8.151,29
Kontant beholdning (klubben har tilgode hos kasse)	5.382,88	437,13
Tilgodehavende	<u>1.990,00</u>	<u>8.172,60</u>
Aktiver i alt	15.491,96	16.761,02

Passiver		
Kortfristet gæld	<u>-3.805,48</u>	<u>-1.406,25</u>
Passiver i alt	-3.805,48	

Egenkapital pr. 31.12.2006	11.686,48	15.354,77
----------------------------	-----------	-----------

Regnskabet revideret, bilagene kontrolleret, kontant- og girobeholdningen fundet tilstede
Revisorerne finder, at kassebeholdningen max. bør være ca. 1.000 kr.

Frederiksberg, den 19. februar 2007

Erik Johansen
Revisor

Knud-Erik Hellestøj
Revisor

Forelægges til godkendelse på generalforsamlingen den 20. februar 2007

Bjarne Røhder, kasserer

Bykamp mod Vanløse

I samarbejde mellem Rødovre Centrum, Centerforeningen, Vanløse Skakklub og Rødovre Skakklub, blev der lørdag d. 17 marts spillet en holdkamp, på 5 partier på festpladsen, i Rødovre Centrum, på det store skakspil.

Første parti var mellem Erik Johansen, Rødovre og Sten Bauers, Vanløse. Det blev et lukket parti, som Erik til sidst vandt på tid.

Per Kühlmann, Rødovre spillede derefter sort mod Niels Peter Krogh Nielsen, Vanløse. Per var i teten gennem hele partiet, og Niels Peter opgav.

Gisli Hardarson og Johnny Smidt, begge Rødovre, tabte de næste to

partier, til henholdsvis Peder Herborg og Rolf Hjortkjær fra Vanløse, så det sidste parti, som stod mellem tidligere Danmarksmester, Bent Kølvig, Rødovre og Gunner West Hansen, Vanløse, blev afgørende for resultatet. Det blev et rigtig flot parti, hvor Bent Kølvig til sidst fik muligheden for at få en bonde ført til forvandlingsfeltet med mat, men modstanderen valgte at opgive trækket inden.

Skakpartierne trak mange interesserede tilskuere, så arrangementet blev en stor succes, måske mest for Rødovreholdet som trak det længste strå.

Ernst



3. c4

foto: Ernst M. Hansen

Bykamp mod Vanløse

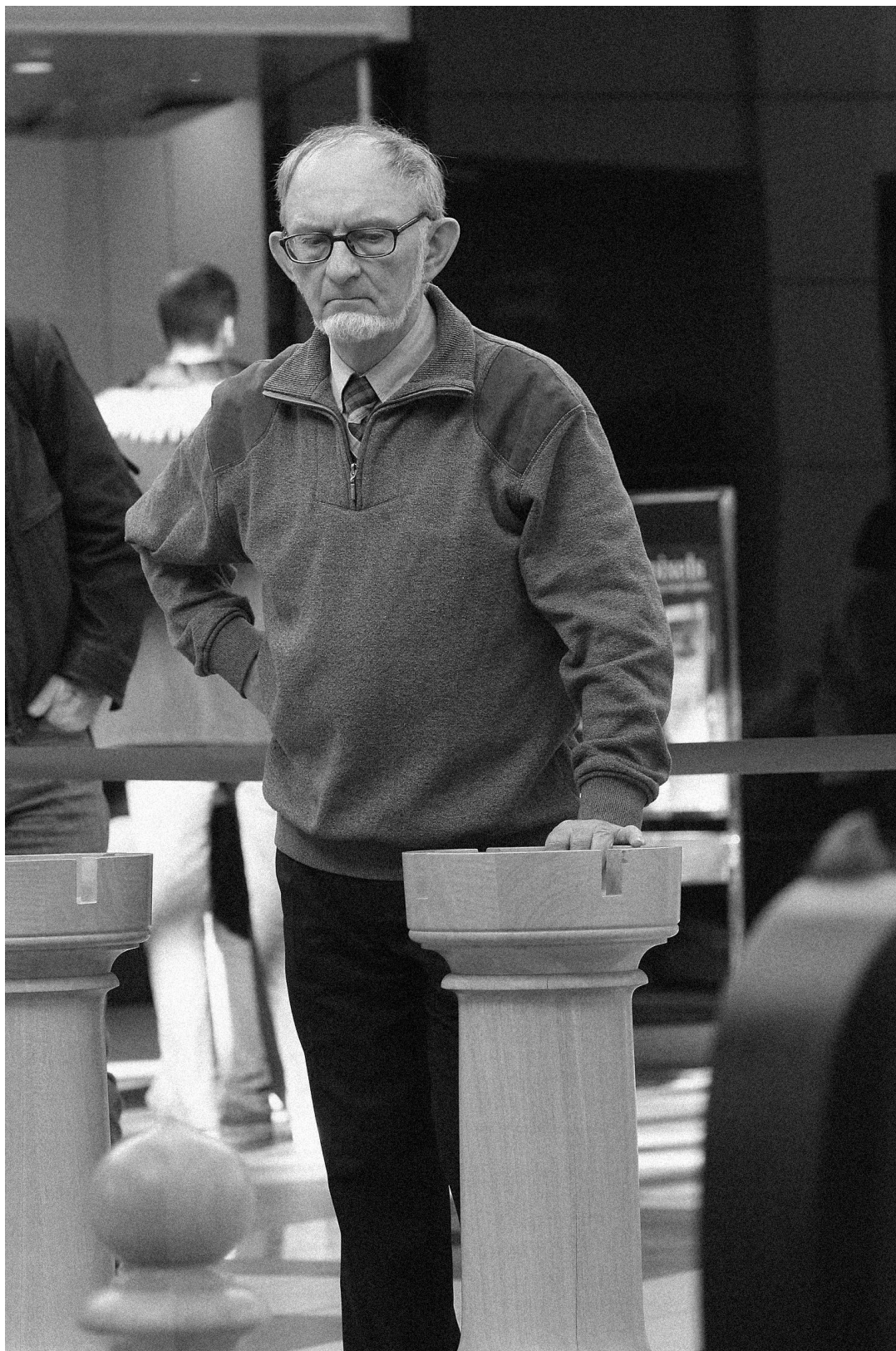

Bent Kølvg, rørt brik?

foto: Franz Henriksen

Bykamp mod Vanløse



Johnny

foto: Franz Henriksen



Johnny

foto: Ernst M. Hansen

Bykamp mod Vanløse

hvid: Bent Kølvig, Rødovre 2222
sort: Gunnar West Hansen, Vanløse 2110
åbning: B06 Modern Defence

1. d4 g6 2. e4 c6
3. c4 d5

Bent starter publikumsvenligt med tre
bønder på stribe

4. Sc3 Bxe4 5. Sxe4 Lg7
6. d5 Sf6 7. Sc3 0-0
8. Le2 Sa6?!
8. - cxd6 9. cxd6 e6

9. Sf3 Sc7 10. dxc6 Dxd1+
11. Lxd1 bxc6 12. 0-0 Tb8
13. Te1 e6 14. Se5 Ld7
15. b3
15. Lf3

15. - Sa6 16. Lf3 Tfc8
17. Lf4 Ta8 18. Tad1 Le8
19. Sa4 Sh5 20. Lc1 Sb4
21. a3
21. g4! Sf6 22. a3 Sc2
23. Te2 Sa1 24. Sc5 Lf8
25. Sed3

med lille hvid fordel

21. - Sa6
21. - Sc2!

22. g4 Sf6 23. h3 Tab8
24. b4

et afgørende sted i partiet

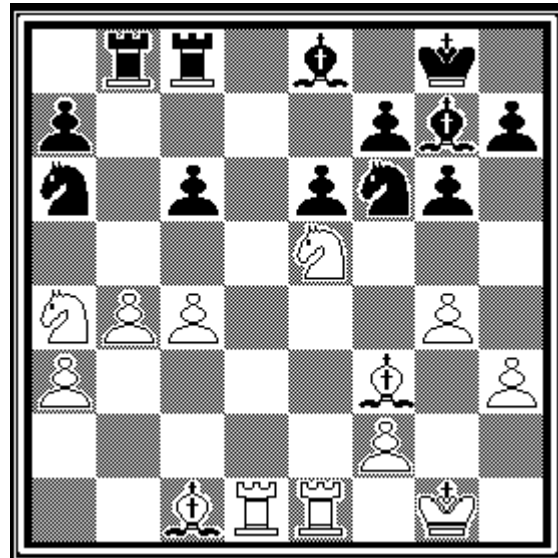

sort trækker

24. - c5?
24. - h6
25. b5 Lxb5?
25. - cxb5 26. Sxc5 Sxb5
27. Sa6 Sc3 28. Sxb8 Sxd1
29. Sbc6

26. cxb5 Txb5 27. Lc6
27. Sc6! Tb7 28. Sb4 Txb4
29. axb4 Sxb4 30. Lb7 Tb8

med afgørende hvid fordel

27. - Tb3 28. Kg2
28. Lg2! Sb8 29. Sxc5 Txc5
30. Td8+ Lf8 31. Lh6 Sfd7
32. Sxd7 Sxd7 33. Td1
og afgørende hvid fordel

Bykamp mod Vanløse

28. - h5?

28. - h6

29. g5 Sh7

29. - Sd5 30. Txd5! exd5

31. Lxd5 Lxd5 32. Lxb3

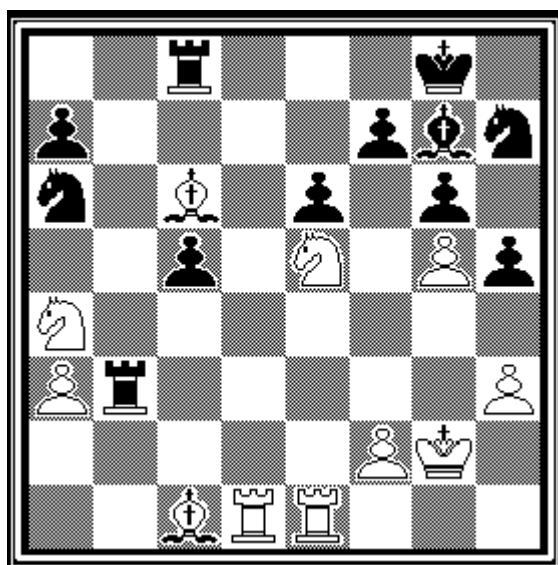

hvid trækker

30. Td7??

30. Sxg6!! fxg6 31. Ld7 Tbb8

32. Txe6 Sc7 33. Lxc8 Txc8

34. Tc6

og afgørende hvid fordel

eller

30. Ld7!! Tc7 31. Sxf7

Med tekstrækket er sort med igen

30. - Lxe5 31. Lb7 Txb7

31. - Tc7 32. Td8+ Kg7

33. Lxa6 Ld4

32. Txb7 Ld4

32. - Lb8!

33. Txa7 Sc7 34. Sb6 Tb8

35. Txc7 Txb6 36. h4 Sf8

37. Le3 e5 38. Lxd4 cxd4

39. Txe5 Se6 40. Td7

40. Ta7 d3 41. Kf1 d2

40. - Td3

40. - Ta6! 41. Tb5 Txa3

42. Tb8+ Kg7 43. Tbb7 Sf4

41. a4 Sf4+ 42. Kf1

42. Kg1

men hvid har alligevel klar fordel

42. - d3 43. Ke1 Sg2+

44. Kd2 Sxh4 45. Te8+ Kg7

46. Tee7 Sf3+ 47. Kc1 Sxg5

48. f4 Sf3 49. Txf7+ Kg8

50. Tg7+ Kf8 51. Tdf7+ Ke8

52. Tb7 Txb7 53. Txb7 d2+

54. Kd1 h4 55. a5 h3

56. Th7 g5 57. a6 g4

58. a7 g3 59. a8D+

1-0

noter ved

Bent Kalvig

Vi kan måske gætte på, at der også har været tidsnød med i billedet. Næsten 60 træk på det store bræt, det er altså meget!

Bykamp mod Vanløse

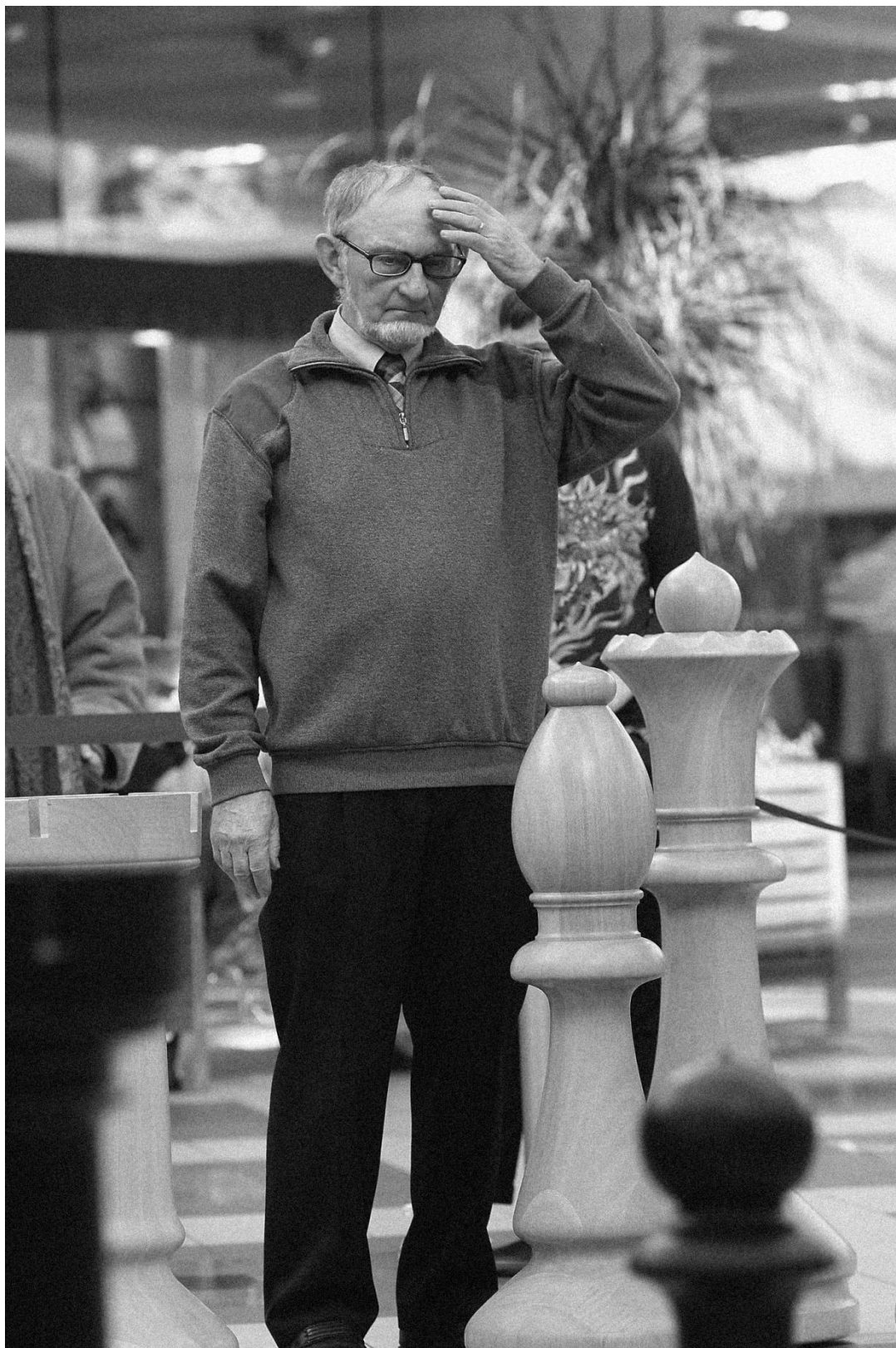

Bent Kølvg

foto: Franz Henriksen

Til lykke

Rødovre Skakklub ønsker

7. april 2007
Kim Andersen
til lykke
med de 50 år

3. marts 2007
Rudolf Kuniss
til lykke
med de 97 år



Problemhjørnet

Thomas R. Dawson
More White Rooks, 1911

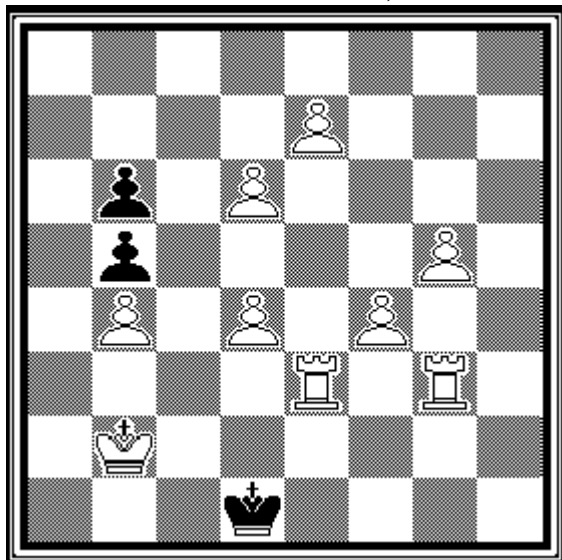

mat i 22 træk
Hvid må kun flytte Tg3

Der er naturligvis mat i få træk, hvis de normale regler skulle følges. Men nu må altså kun Tg3 flyttes.

I diagramstillingen kan sK kun flytte mellem d1 og d2. Det hvide tårn på g3 skal til stadighed passe på Te3, men kan gøre noget andet, når sK er på d1. Ideen er at få det til d3.

Vi starter med et ventetræk:

- | | | | |
|---------|-----|----------|-----|
| 1. Tf3 | Kd2 | 2. Th3 | Kd1 |
| 3. Th6 | Kd2 | 4. Te6 | Kd1 |
| 5. Te4 | Kd2 | 6. Te5 | Kd1 |
| 7. Txb5 | Kd2 | 8. Te5 | Kd1 |
| 9. Te4 | Kd2 | 10. Te6 | Kd1 |
| 11. Th6 | Kd2 | 12. Th3 | Kd1 |
| 13. Th2 | b5 | 14. Th1+ | Kd2 |
| 15. Th3 | Kd1 | 16. Th6 | Kd2 |
| 17. Te6 | Kd1 | 18. Te4 | Kd2 |
| 19. Te5 | Kd1 | 20. Tc5 | Kd2 |
| 21. Tc3 | Kd1 | 22. Td3# | |

Leif Schmidt
Skakbladet 1974

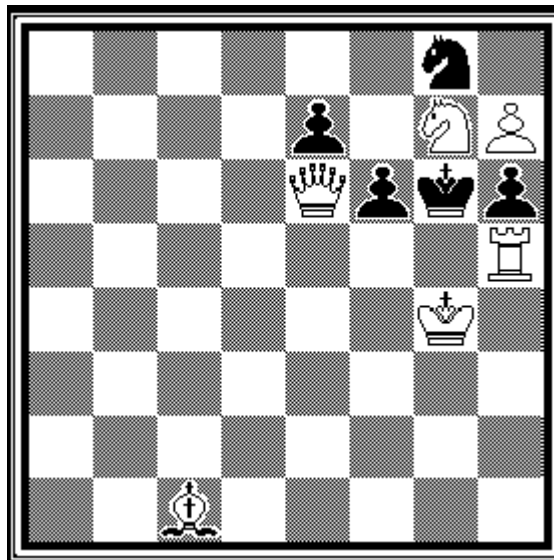

mat i to træk
2 løsninger

I denne opgave er det usædvanlige vel nok, at der er to løsninger. Sådan noget regnes ikke for pænt i direkte opgaver, men i hjælpemat-opgaver er det en del af opgaven.

At forvandle til dronning på g8 eller h8 fremkalder naturligvis pat, men at forvandle til tårn virker:

- | | | |
|----------|-----|----------|
| 1. hxg8T | Kh7 | 2. Txh6# |
|----------|-----|----------|
- og
- | | | |
|--------|------|----------|
| 1. h8T | Kxg7 | 2. Dxg8# |
|--------|------|----------|

På en måde minder denne opgave meget om en hjælpemat. Den har to løsninger, og der er samme idé i de to løsninger. Men som direkte opgave, mat i 2, overtræder den reglerne og kan kun bruges som "nytårs-opgave".

Imre Sztankowsky
Fairy Chess Review 1954

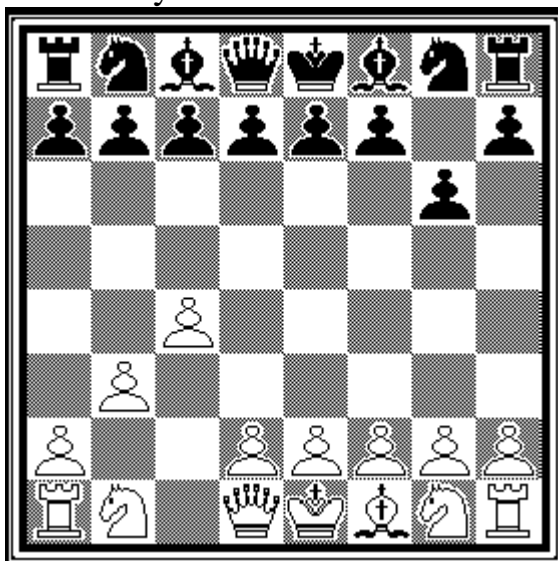

Stillingen efter hvids 5. træk
Hvordan gik partiet?

Dette er et såkaldt bevisparti. Man skal konstruere den eneste trækfølge, som kan lede frem til den viste stilling. Problemet er den hvide løber, som er forsvundet, slået af sorts løber eller springer. Så hvid har brugt 2 træk til bønderne og to træk til at få løberen ned på f6 eller g7. Så der er ét træk i overskud. Men hvad trækker hvid som sit 5. træk? Løberen er jo slået af sort. Og hvad med sort? Bonden skal én frem, og så er der tre træk til at slå bonden og komme tilbage. Det kan springeren ikke klare, men løberen kan lave et ventetræk. Det samme kan c-bonden:

- | | | | |
|--------|------|--------|-----|
| 1. b3 | g6 | 2. Lb2 | Lh6 |
| 3. Lg7 | Lxg7 | 4. c3 | Lf8 |
| 5. c4 | | | |

Scientific American 1973

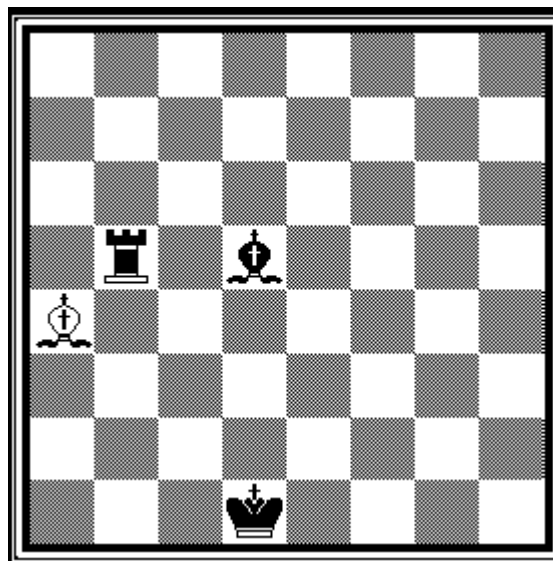

Anbring hvid K,
så stillingen bliver lovlig

Denne stilling har i hvert fald Lars Hartvig tænkt over. Da vi så begyndte at tale om den, blev flere interesserede: Anders Hørby, Per Kühlmann, Knud Erik Hellehøj. Kun Bent Kølvgang så løsningen.

Sort konge står i skak, så hvid må netop have trukket. Men hvordan er hvid løber kommet til a4?

Og hvis hvid K står på b3, hvordan kan den så være kommet i dobbelt skak af T og L?

Det er også lidt snedigt. Hvid K skal stå på c3! Hvids seneste træk er Kb3xc3+. Men da hvid konge stod på b3, så stod den jo i dobbelt skak?

Jo, men den slog en sort bonde, der netop havde trukket bxc3 ep. +. Hvid havde nemlig fået en skak med Ld5, blokeret med c2-c4, hvorefter dxc3 ep giver dobbeltskak. Når kongen så slår på c3 forsvinder de fleste af sporene efter de to bønder, men altså ikke helt...

Skakkalender

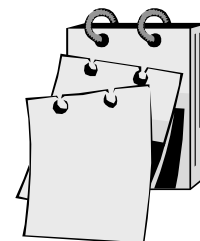

1. halvår 2007

Lokaler

3. april	Vinterturneringen, udsatte partier Skaksnakcafé	efter aftale (BK)
10. april	Bent fortæller om skakspillets finesser	EH
12. april	(torsdag) Vestvold Vridsløselille skole, Nyvej 11, kælderen, Albertslund	
17. april	Simultan v/ Bent Kølvgig	EH
19. april	(torsdag) Vestvold Vridsløselille skole, Nyvej 11, kælderen, Albertslund	
24. april	Forårsturneringen, runde 1	BR, BE
1. maj	Forårsturneringen, runde 2	AH, BE
8. maj	Forårsturneringen, udsatte partier	efter aftale
15. maj	Forårsturneringen, runde 3	EJ, BE
22. maj	Forårsturneringen, udsatte partier	efter aftale
29. maj	Forårsturneringen, runde 4	GH, BE
5. juni	Sæsonafslutning	EH