

RØDOVRE
SKAKKLUB

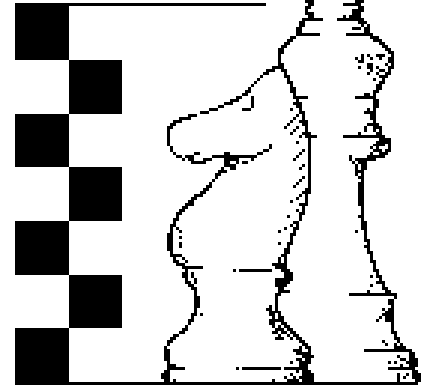

Interne træk

oktober 2006

årgang 43, nr. 1



Interne træk

rodovreskakklub.dk

oktober 2006, årgang 43, nr. 1

Skakblad for
Rødovre Skakklub
Højnæsvej 63
2610 Rødovre

klubaften tirsdag

Formand: Ernst M. Hansen
telefon 44 94 64 59
e-mail: mader@mbox301.get2net.dk

Holdkampe: Flemming Bruun
telefon 40 84 36 39

Redaktion:

Bjørn Enemark
Stjernevangen 7
2600 Glostrup
telefon 43 45 19 96
e-mail: bjorn.enemark@get2net.dk

Tryk:

Jens Bager
Brøndby Nord Vej 111, 3. th.
2605 Brøndby
telefon 36 48 06 08
e-mail: JBager@broendbybredbaand.dk

Næste nr. udkommer december 2006

Ikke alle indlæg er udtryk for
redaktionens holdning.

Indholdsfortegnelse

Forside	1
Indhold	2
Klåge ord	3
Lyn-GrandPrix	4
Rødovre - Hvidovre: 10-4	9
Lynskakmesterskab, efterår	13
Bykamp mod Hvidovre	14
Medlemslisten	18
Bykampen i billeder	20
Rødovre EMT	22
Partier fra EMT	24
KSU-holdene	29
Rasterforsøg	30
Til lykke	31
Problemhjørnet	32
Skakkalender	36

Forsiden viser en springer fra det
berømte Charlemagne-skaksæt fra
det 11. årh.

Cabinet des Médailles,
Bibliothèque Nationale, Paris

KLÅGE ORD

En uventet succes i urmatchen mod Hvidovre var tæt ved at lukke denne runde. 29 - 6 står det nu, kun ét point skiller os fra sejren. Læs nærmere inde i bladet.

Også en opvisningsmatch i Rødovre Centrum mod Hvidovre gik ok, idet vi spillede lige op med dem, 2½ - 2½. Se partier og billeder.

EMT-turneringen kører, nu for femte år i træk, med henholdsvis 28, 30, 32, 26 og nu 30 deltagere, altså ganske stabilt. Gruppe A er også klart stærkere end sidste år, et godt tegn. Og der bliver kæmpet! Remisprocenterne er lave, 33, 39 og 19 i de tre klasser, og næsten 60% af partierne er ikke afgjort ved de 40 træk.

Når man søger på nettet, kommer man undertiden ud af en tangent. Her i sommer var jeg inde på Det kongelige Biblioteks hjemmeside og kom til at læse om pligt-aflevering. Det viser sig, at dette også gælder for foreningsblade. Jeg har spurgt! Blot 50 eksemplarer var rigeligt til at definere et blad som tilgængeligt for offentligheden. Hvor mange foreninger mon ved det?

Reglen har været gældende siden 1697, siden 1781 som redskab til indsamling af den trykte kulturarv. Intet mindre! Mottoet er "Bevar nutiden for fremtiden". Der skal afleveres to eksemplarer af hvert udgivet blad, et af dem beholdes af Det kongelige Bibliotek i København, det andet sendes til Statsbiblioteket i Århus som reserve i tilfælde af brand eller lignende katastrofer. Det er lykkedes at samle ét fuldt sæt originaleksemplarer af Interne Træk fra de seneste ti år. Og desuden endnu et sæt, næsten komplet, suppleret med kopier for fire numres vedkommende. Så vi er pænt med.

Bjarn

Lyn-GrandPrix

I sommerens løb har Bent Kølvig arrangeret Lyn-GrandPrix for de af klubbens medlemmer, som havde lyst til skak i feriesæsonen. Et flot initiativ!

Syv tirsdage, hvoraf de bedste fem resultater talte. Man kunne bare møde op og spille, forhåndstilmelding var ikke nødvendig. 13 af klubbens spillere tog mod dette tilbud og mødte op i mellem én og seks runder.

Hver spilleaften blev der spillet 5 partier på 2 x 15 min. Der var tids-handicap, +/- 5 minutter pr. gruppe i en opdeling A, B og C. Når en A-spiller mødte en C-spiller var urene således sat til henholdsvis 5 og 25 minutter. Hermed skulle alle have en chance. Flere af A-spillerne mente dog, at handicap-systemet var for hårdt mod dem.

Bjorn

Her følger nu Bent Kølviqs referat fra sidste runde:

LYN-GrandPrix sluttede med spændingen intakt til sidste runde. Alle favoritterne var mødt frem til sidste lynturnering, hvor netop de indbyrdes partiers udfald kunne afgøre placeringen ved ligestilling. Med 4½ af 5 lykkedes det Knud Erik Hellestøj at sikre sig en turneringssejr og 10 GP-pts. Men Erik Johansens andenplads og 8 GP-pts. betød, at han kom på 30 GP-pts. og derved vandt LYN-GrandPrix 2006. Til lykke til den populære triumfator!

De to, der inden sidste turnering førte med hver 24 GP-pts. og derved havde de bedste udsigter, Ole Lindberg og Bjørn Gemzøe, fik desværre for dem kun en sejr hver i lynturnering 7, men med de deraf flydende 4 GP-pts. kom de på de næste pladser efter Erik Johansen. På den ærefulde andenplads finder vi så Ole Lindberg med 28 GP-pts., mens Bjørn Gemzøe må nøjes med tredjepremien, da han ifølge reglerne

var nødt til at droppe 2 pts. i den endelige opgørelse.

Uden for præmierækken kommer først og fremmest den sidste turneringsvinder, Knud Erik Hellestøj, der fik lige så mange GP-pts. som Gisli Hardarson. Der måtte korrektion til at bestemme rækkefølgen. Deres indbyrdes parti blev remis, og så blev det Knud Eriks turneringssejr, der blev udslagsgivende.

Ikke-præmietagerne må trøste sig med, at mange havde gjort gode erfaringer, og alle havde ære af at være med til at gennemføre arrangementet. Det var varmt, men man bevarede det gode humør. Og turneringen var præget af hygge og kammeratlig omgangstone. Tak for det, og tak til deltagerne for særdeles positiv holdning og fælles oprydning.

Bent Kølvig

Lyn-GrandPrix

RSK Spiller	Gruppe	GP1	GP2	GP3	GP4	GP5	GP6	GP7	GP (max5)	Plac.
20 Erik Johansen	B	4	9	2	*	*	7	8	30	1
44 Ole Lindberg	C	10	*	0	5	2	7	4	28	2
41 Bjørn Gemzøe	C	7	2	4	*	4	7	4	26	3
21 Knud Erik Helleshøj	B	1	2	*	5	4	4	10	25	4
14 Gisli Hardarson	A	4	*	9	2	4	*	6	25	5
36 Jens Hviid	C	1	5	*	8	10	*	*	24	6
37 Franz Henriksen	B	*	0	6	6	*	4	5	21	7
13 Johnny Smidt	A	1	2	2	*	8	2	*	15	8
46 John Hjelm	C	7	*	2	*	*	1	*	10	9
51 Boris Padovan	C	4	5	*	*	*	*	*	9	10
38 John Vestergaard	C	0	0	6	*	1	*	*	7	11
15 Bjørn Enemark	A	*	5	0	1	*	*	*	6	12
52 Søren Hansen	C	*	*	*	3	*	*	*	3	13

RSK er placeringen på styrkelisten. Opdelingen i A-, B- og C-grupper blev foretaget af Bent Kølvig. Måske A: over 1650, B: 1650 - 1500, C: under 1500. Hver spilleaften blev der tildelt GP-points, 10-8-6-5-4-3-2-1 til 1.-8. pladsen.



Boris Padovan + Erik Johansen + Bjørn Enemark

foto: Franz Henriksen

Lyn-GrandPrix

foto:Franz Henriksen

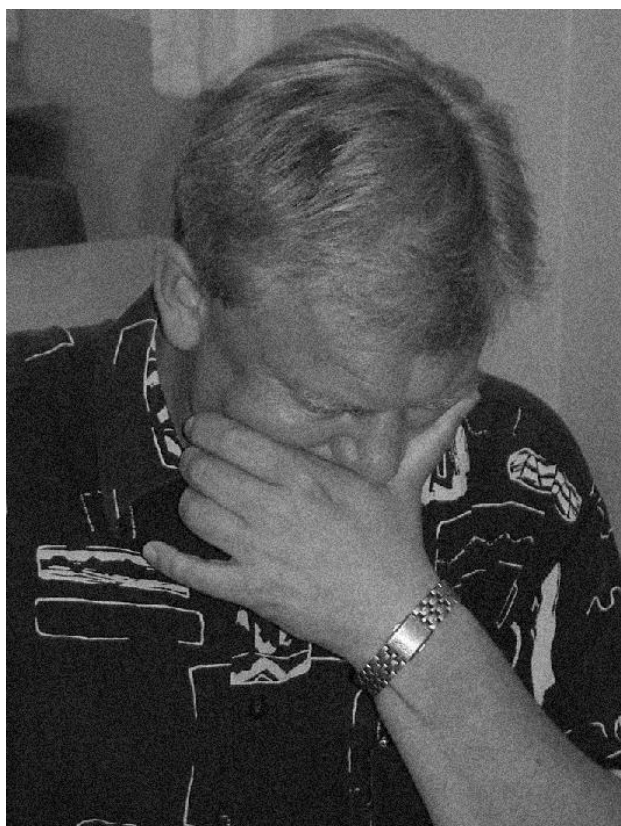

John Vestergaard

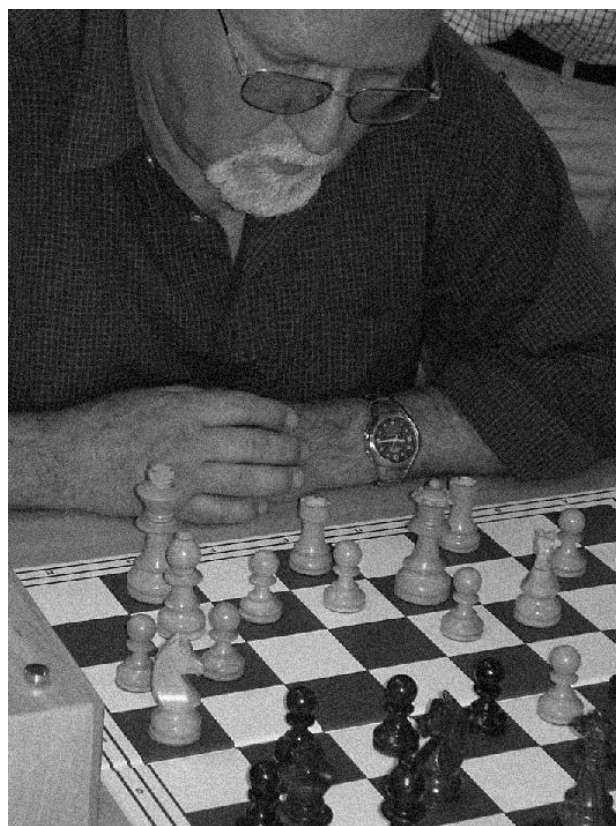

Jens Hviid

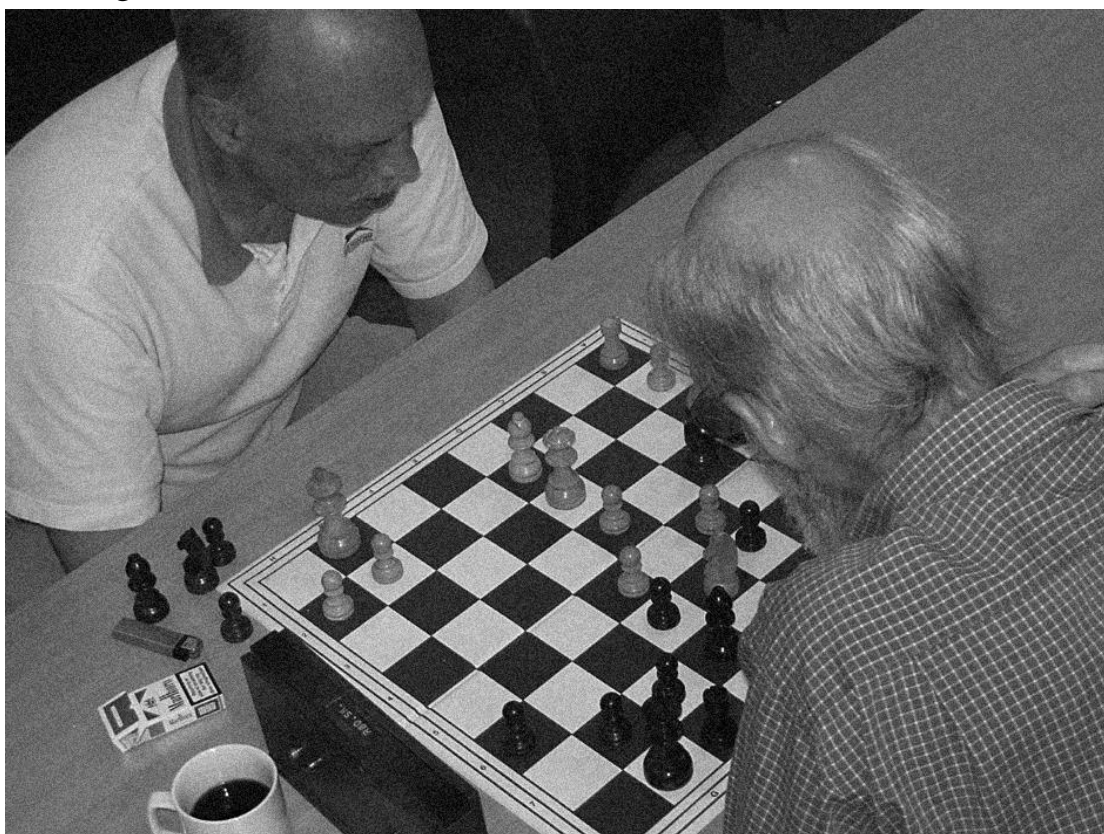

Erik Johansen + Bjørn Enemark

Lyn-GrandPrix

foto:Franz Henriksen



Jens Hviid + Johnny Smidt



John Vestergaard + Bjørn Gemzøe

Rødovre - Hvidovre: 10-4

Det er altid morsomt at møde Hvidovre. Vi har spillet mod dem så mange gange, at vi kender de fleste af dem. I årets urmatch mod Hvidovre var vi kun 14 på hvert hold, det hidtil laveste antal. Som bekendt spiller vi til 30, og kun overskydende points tæller. Inden årets match førte Rødovre med 23-6.

Nogle Rødovre-spillere (mindst én) gik galt i byen, fordi spillestedet i Interne Træk fejlagtigt var angivet til at være i Hvidovre (Redaktøren beklager - selv om det var forsøgt korrigeret på hjemmesiden under nyheder). Hvidovre så ud til at stille et stærkt hold, flere af os kom til at møde én højere på listen end tidligere. Men som resultaterne begyndte at rulle ind,

viste det sig at være Rødovre, som stod for de fleste af et-tallerne.

Alt i alt fik vi en overraskende sejr på hele 10-4! Hermed er den samlede stilling 29-6, og vi mangler kun ét point i at nå de magiske 30.

Det har været nævnt, at vores interne ratingtal er vildt overdrevne. Ja, at de skulle ligge 100-200 points over den officielle rating. Et check på deltagere mod Hvidovre viser dog, at det ikke er så galt. I gennemsnit ligger klubtallene ca. 40 points over DSU-tallene.

Og da vi nu er i gang med tal-gymnastikken, så var Hvidovres DSU-tal i snit 40 points over vores, men hvad hjalp det dem?

Bjarn

	Rating					Rating		
	Rødovre	DSU				DSU	DSU	
1	Bent Kølvig	2298	2252	1	-	0	Børge Hjerrild Nielsen	2088
2	Gyula Szücs	1828	1816	½	-	½	Rasmus Agertoft Hansen	1889
3	Gisli Hardarson	1714	1693	½	-	½	Knud Højgaard	1822
4	Bjørn Enemark	1700	1628	1	-	0	Svend Sejersén	1799
5	Erik Johansen	1584	1558	0	-	1	Bent O. Pedersen	1722
6	Knud Erik Hellesthøj	1579	1531	1	-	0	Kim Broksø Andersen	1721
7	Per Kühlmann	1478	1510	0	-	1	Torben Madsen	1678
8	Bjarne Røhder	1539	1510	0	-	1	Henning Jensen	1579
9	Ernst M. Hansen	1601	1438	1	-	0	Bjørn Hemmingsen	1386
10	Zoran Wisal	1513	1520	1	-	0	Jørn Brandt	1513
11	Jens Carl Hviid	1443	1356	1	-	0	Børge Bengtsen	1151
12	John Vestergaard	1422	1362	1	-	0	Bjarne Håkansson	1317
13	Ole Lindberg	1254	1248	1	-	0	Zygmunt Hartman	1266
14	Anders Hørby	1240	1200	1	-	0	Torben Henriksen	1212
	snit	1585	1544				snit	1582

Partier mod Hvidovre

hvid: Børge Nielsen, Hvidovre 2088
sort: Bent Kølvig 2252
A53: Gammelindisk forsvar

1. d4

Sådan spiller Børge altid. Og jeg har ikke nogen fast åbning mod det!

Til gengæld plejer jeg at få et godt resultat mod ham. Det er 9. gang, vi mødes, og han har kun to remiser at fremvise!

1. - Sf6 2. c4 d6
3. Sf3 g6 4. g3 Lg7
5. Lg2 0-0 6. 0-0 Sc6
7. Sc3 a6 8. b3 Tb8

Panno-varianten (Oscar Panno ARG, jun.VM Kbh. 1953) kom frem for 30-40 år siden.

9. Lb2 b5 10. cxb5 axb5
11. Tc1 Sa5 12. Dc2

Ved hjælp af min database havde jeg 'husket', at vi for 21 år siden spillede samme åbning, og ville prøve det igen. Men dengang spillede han lidt anderledes:

12. Te1?! Lb7 13. Dc2 c5
14. e4 cxd4 15. Sxd4 b4
16. Sb1 e5! 17. Se2

[0-1 Nielsen,B-Kølvig,B/København 1985 (38)]

12. - c5!?

Dristigt. Mange nøjes med at spille bonden 1 frem.

13. dxc5 dxc5 14. e4

Det træk har jeg ikke i min database (2½ mio. partier!).

14. Tfd1! Db6!

Det kan hurtigt gå galt. Se bare:

14. - Sd7 15. Se4 Lxb2
16. Dxb2 c4 17. Dd2 Lb7?
18. Dh6!! f6 19. Sc5 Lc6
20. Se6 Db6

1-0 Cech,P-Rehak,M/Olomouc 1995/EXT 97

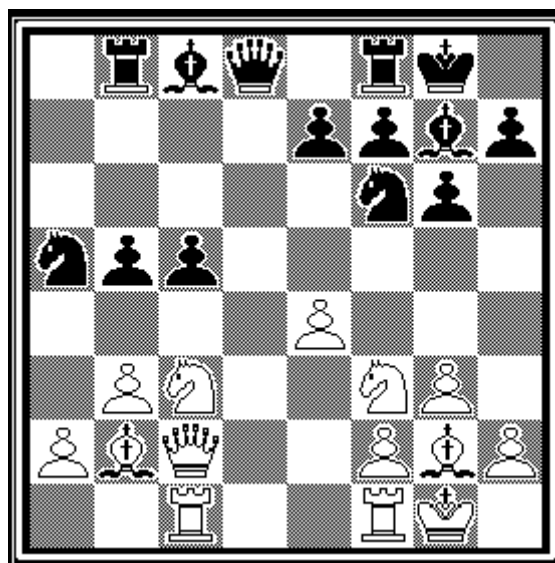

14. - Sc6! 15. Tfd1 Sd4
16. Sxd4 cxd4 17. Sd5
17. e5 Lf5 18. Se4 Tc8
19. Dd3 Txc1 20. Txc1 Sxe4
21. Lxe4 Lxe4 22. Dxe4 Da8

17. - Sxd5 18. exd5

Den sorte bonde er noget vakkelvorn. Nu gælder det om at få udviklet brikkerne!

Partier mod Hvidovre

18. - Lg4
 18. - d3 19. Dd2 Lxb2
 20. Dxb2 Lf5 eller
 18. - e5 19. dxe6 Lxe6
 20. Dc5

19. Td2 19. f3!

19. - Da5 20. f3?
 20. Lxd4! Tbc8 21. Db2 Lxd4

20. Lh6 (0:42) 21. b4? (0:43)
 Lettere panik. Men hvid kunne lige
 akkurat holde tungen lige i munden
 med

21. f4! Tfc8 22. Dd3 Txc1+
 23. Lxc1 Lg7

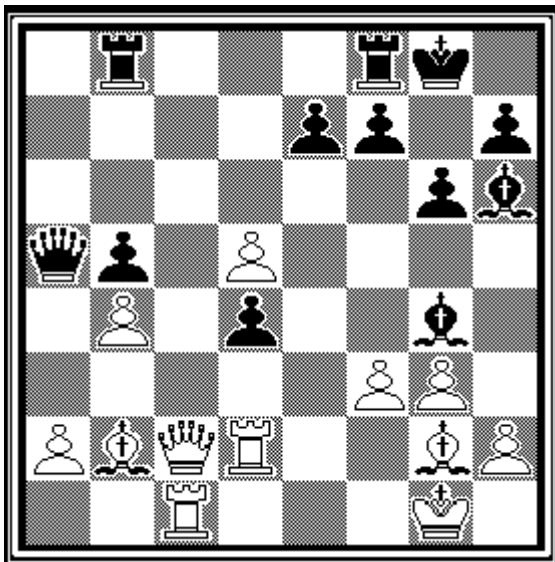

21. Dxb4?!

Opgivet. Mit træk var ikke det stær-
 keste, men altså tilstrækkeligt! Det
 korrekte var (selvfølgelig?)

21. - Le3+! 22. Kh1 Dxb4

og kvaliteten er sikret. Børge mente,
 at han var ved at miste en offi-
 cer/kvalitet. Det var ikke tilfældet.
 Han har i øvrigt ofte opgivet en anelse
 for tidligt mod mig (respekt!).

Da han opgav, var jeg ved at finde den
 bedste fortsættelse efter 22. f4! Min
 oprindelige intention var 22...Tfc8!?
 men der er også andre muligheder:

22. - Lg7! 23. a3 Da5
 24. Lxd4 Tfc8 25. Db2 Txc1+
 26. Dxc1 Tc8 27. Db2 Lxd4+
 28. Dxd4 Dxa3

eller

22. - Lf5 23. Dd1 d3
 24. a3 Da5 25. De1 Tbc8
 26. Txc8 Txc8 27. De5 f6
 28. De3 Tc2 29. Txc2 dxc2
 30. Lf1 Lf8

Den chance, Børge havde overset, var
 modtruslen 23. Txd4! Men da sort nu
 har en bonde mere, er der grund til
 optimisme:

23. - Da5 24. Dd2 Dxa2
 25. Txc8+ Txc8 26. Tb4 Lg7
 27. Lc3 Da7+!

Et af den slags træk (baglæns langt
 dronningetræk), man let kan overse.

28. Ld4 Lxd4+ 29. Dxd4 Tc1+
 30. Kf2 Tc2+ 31. Kg1 Da2
 32. De4 Da1+ 33. Lf1 Lh3
 34. Dd3 De1-+

Selvfølgelig var 22. Txd4? Le3+
 det, vi begge havde set. 0-1

Bent Kalvig

Partier mod Hvidovre

hvid: Anders Hørby 1200
sort: Torben Henriksen, Hvidovre 1212
B45: Siciliansk

Det var over hele linien, at vi havde fat i Hvidovre. Se her hvordan det gik på bræt 14:

1. e4 e6 2. Sc3 c5
3. Sf3 Sc6 4. d4 cxd4
5. Sxd4 Se5(?)

forsømmer udvikling og det straffer Anders straks

6. Lf4 Df6 7. Dd2 h6(?)
stadig problemer med udviklingen - og med c7.

7. - a6
var nødvendigt for at forhindre det næste

8. Sdb5 Kd8 9. Le2 g5
10. Lg3 a6(?)
for passivt

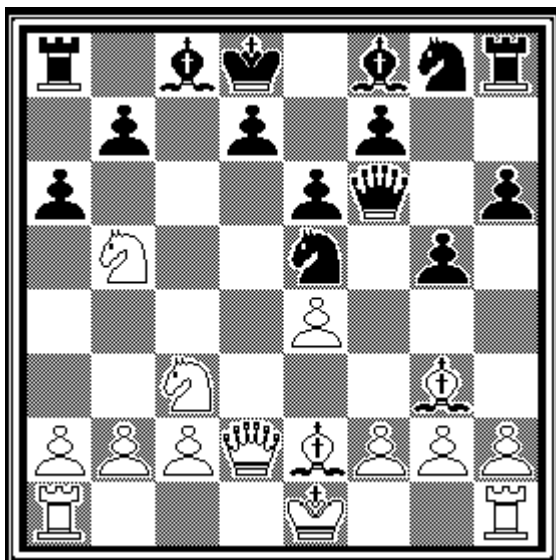

11. Sd6
ok, men 11. Dd4! giver afgørende fordel

11. - Sc6 12. 0-0 c5
13. Sc4 Ke7?? 14. Sd5+

og det koster så dronningen. 1-0

Fejlene lå på Hvidovre-spillerens side, men Anders fik udnyttet de tilbudte muligheder. En sejr i kun 14 træk er ikke hverdagskost.



Source: Bott & Morrison (1968), "More Chess for Children"

Partier mod Hvidovre

hvid: Bjørn Enemark
sort: Svend Sejersen, Hvidovre
E46: Nimzo-indisk

1628
1799

1. d4 Sf6 2. c4 e6
3. Sc3 Lb4 4. Ld2 0-0
5. e3 b6 6. Le2 Lb7
7. Lf3 Lxf3 8. Sxf3 d5
9. cxd5 exd5 10. 0-0 c5
11. a3 Lxc3 12. Lxc3 c4
13. b3 cxb3 14. Dxb3 Te8
15. Tac1 Sbd7 16. Lb4 Sf8
17. Lxf8 Kxf8 18. Tc6 Tc8
19. Tfc1 Txc6 20. Txc6 Dd7
21. Db4+ Kg8 22. Dd6 (=)

Jeg har meget respekt for Svend Sejersen, derfor dette remistilbud, men han vil spille videre. I følge Fritz er stillingen helt lige.

22. - Dxd6 23. Txd6 Tc8
24. g3 Kf8 25. Se5 Tc1+
26. Kg2 Ta1

men hov, nu har vi pludselig et skakproblem på banen! Sort konge skal ud at vandre, og sorts bønder er i fare.

27. Td8+ Ke7 28. Sc6+ Ke6
29. Sxa7 Txa3

det var en til hver, men hvad så med sBb6?

30. Sc8 b5 31. Td6+ Kf5
32. Tb6 Tb3 33. Sd6+ Kg6
34. Txb5 Tc3

ingen afbytning er fint med mig, det er svært at vinde med S+5B mod S+4B. Nu kan sBf7 ikke forsvares.

35. Tb7 Tc5 36. Sxf7 Tc2
37. Se5+ Kf5 38. Txg7

med et minus på 3 bønder valgte Svend at opgive. 1-0

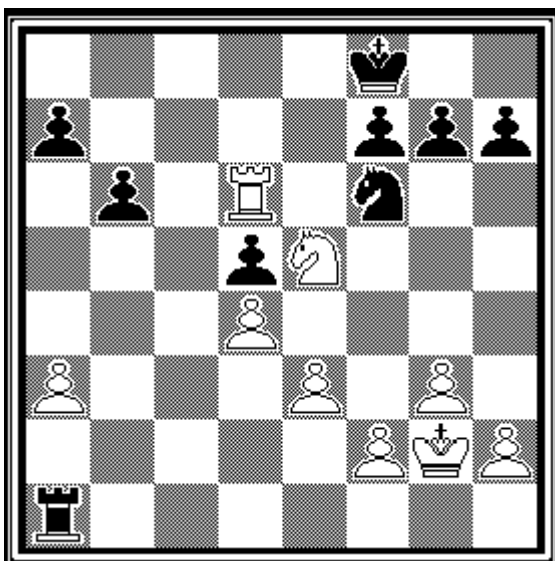

Bjorn

Lynskak-mesterskab *efterår 2006*

Efterårets lynskak-mesterskab blev afviklet over to aftener. Den første aften mødte 10 spillere op, så vi spillede alle-mod-alle, dvs. 9 runder. Franz indtog førstepladsen med $6\frac{1}{2}$ points på korrektion foran Gisli. Knud Erik kom ind som nr. 3 med $5\frac{1}{2}$. I den efterfølgende runde var vi 12 deltagere, så det måtte blive en Monrad-turnering. Der blev aftalt 8 runder. Her vandt Gisli med 7 points foran Bent Kølwig med $6\frac{1}{2}$ og Franz med 6. Sammenlagt blev Gisli lynskakmester

med $6\frac{1}{2} + 7 = 13\frac{1}{2}$ points. Nr. to blev Franz med $6\frac{1}{2} + 6 = 12\frac{1}{2}$ points. Og på tredjepladsen kom Gyula Szücs med $5 + 5\frac{1}{2} = 10\frac{1}{2}$ p. Fjerdepladsen, den sidste som gav præmie, blev besat af Bjørn Gemzøe med 10 point. De fire delte indskudssummen (20 kr. pr. næse) efter fortjeneste. Men de tre øverste fik desuden hver et diplom, professionelt fremstillet af Franz og forsynet med ramme. Et sponsorat!

Bjarn

Runde 1, 15. august

	.1.	.2.	.3.	.4.	.5.	.6.	.7.	.8.	.9.	points	korr.	plac.
Franz Henriksen	1	0	1	0	1	1	1	$\frac{1}{2}$	$\frac{1}{2}$	$6\frac{1}{2}$	28,5	1
Gisli Hardarson	1	0	$\frac{1}{2}$	1	0	1	1	1	1	$6\frac{1}{2}$	26,3	2
Knud Erik Hellestøj	1	1	$\frac{1}{2}$	1	0	1	0	0	1	$5\frac{1}{2}$		3
Ernst M. Hansen	1	1	$\frac{1}{2}$	0	0	0	1	$\frac{1}{2}$	1	5	20,5	4
Bjørn Gemzøe	0	1	1	0	1	1	0	1	0	5	18	5
Gyula Szücs	0	0	1	1	1	1	0	1	0	5	18	6
Bjørn Enemark	0	1	0	0	1	0	1	1	0	4		7
Ole Lindberg	0	1	0	0	1	0	0	0	1	3		8
Bjarne Røhder	1	0	$\frac{1}{2}$	1	0	0	0	0	0	$2\frac{1}{2}$		9
Bent Christensen	0	0	0	1	0	0	1	0	0	2		10

Runde 2, 22. august

	.1.	.2.	.3.	.4.	.5.	.6.	.7.	.8.	points	korr.	plac.
Gisli Hardarson	1	1	$\frac{1}{2}$	1	1	$\frac{1}{2}$	1	1	7		1
Bent Kølwig	1	$\frac{1}{2}$	1	1	0	1	1	1	$6\frac{1}{2}$		2
Franz Henriksen	1	1	$\frac{1}{2}$	0	$\frac{1}{2}$	1	1	1	6		3
Gyula Szücs	1	$\frac{1}{2}$	0	1	$\frac{1}{2}$	$\frac{1}{2}$	1	1	$5\frac{1}{2}$	18	4
Bjørn Gemzøe	1	0	0	1	1	0	1	1	5		5
Bjarne Røhder	0	0	$\frac{1}{2}$	1	1	1	0	0	$3\frac{1}{2}$		6
Anders Hørby	0	1	1	0	1	0	0	0	3	33	7
Bent Christensen	0	0	1	1	0	1	0	0	3	26,5	8
Ole Lindberg	0	1	0	0	0	1	0	1	3	22,5	9
Bjørn Enemark	0	1	$\frac{1}{2}$	0	1	0	9	0	$2\frac{1}{2}$	33	10
Erik Johansen	1	0	1	0	0	0	$\frac{1}{2}$	0	$2\frac{1}{2}$	33	11
Zoran Wisal	0	0	0	0	0	0	$\frac{1}{2}$	0	$\frac{1}{2}$		12

Bykamp mod Hvidovre

Lørdag den 16. september 2006 havde Rødovre Skakklub 73-års fødselsdag, og den blev fejret med en bykamp mod Hvidovre over 5 partier spillet i Rødovre Centrum med maxibrikkerne på festpladsen. Flere af spillerne havde ikke prøvet den disciplin før,

hvilket kunne mærkes. Dog endte matchen 2½ - 2½, hvilket fredelige resultat ikke afspejler den vilde kamp med de tunge brikker! Sidste parti skulle være afgørende for matchens udfald, men blev det eneste, som hvid ikke vandt.

hvid: Kåre Jansbøl, Hvidovre 1893
sort: Bent Kølvig 2252
C80: Åben Ruy Lopez

1. e4 e5 2. Sf3 Sc6
3. Lb5 a6 4. La4 Sf6
5. O-O Sxe4 6. Te1 Sc5
7. Lxc6 dxc6 8. Sxe5 Le7

8. - Le6?! 9. Dh5 De7

Den gamle fælde var:

9. - Le7? 10. Sxf7 Lxf7
11. Dxc5 Sf6

9. Sc3 O-O 10. d4 Se6
11. Le3 Ld6 12. Dh5 f6
13. Sc4 Lf4?!
13. - Lb4!

Oprindelig plan:

14. a3 Lxc3 15. bxc3 Dd5
16. De2 Te8!
skulle være fulgt.

14. Tad1! Lxe3 15. fxe3 a5!?
Et forsøg på at holde spillet i gang.
15. - De8

16. Sd2 g6 17. Dh4 Sg5
18. Sde4 Lf5 19. Td2?
19. Sxg5 fxg5 20. Dh6 Lxc2

21. Td2 Lf5 22. e4 De7
svag fordel til sort.

19. - Lxe4?

Ingen af os havde tid til at andet end de plausible træk. Men altså:

19. - Sxe4!! 20. Sxe4 g5!
og sort vinder

20. Sxe4 Sxe4 21. Dxe4 Dd5
21. - Te8 22. Df4

22. Dxd5+ cxd5 23. e4 Tfe8
24. Tde2
24. e5 Ta6 25. Tde2 Tae6
26. Kf2 Kf7=

24. - dxe4 25. Txe4 Txe4
26. Txe4 Kf7 27. Kf2 Ta6!?
Det er kun så lidt, man kan forsøge!

27. - Te8 28. Txe8 Kxe8
29. Ke3 Ke7 30. Ke4 Kd6
31. c4 remis

27. - a4 28. c4 a4
29. Te2 Tc6 30. b3 axb3

Bykamp mod Hvidovre

31. axb3

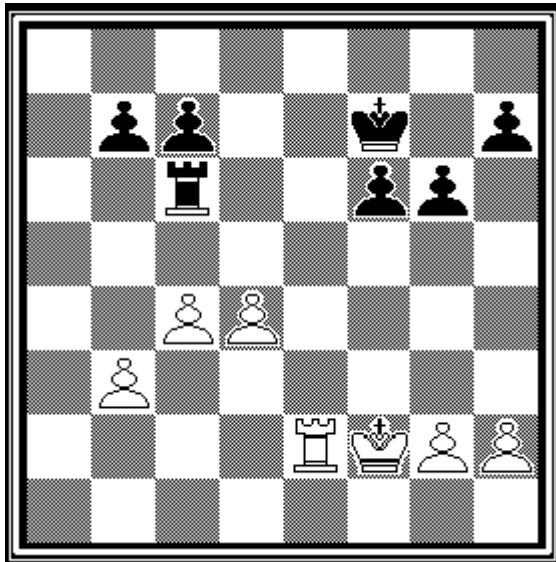

31. - b5?!

Et (næst)sidste forsøg på at mudre op i dødvandet!

32. c5

32. cxb5! Tc3 33. Te3 Tc2+

34. Kf3 f5 35. h3 Kf6

36. g3 h5 37. h4 Td2

38. Tc3 Txd4 39. Txc7 Td3+

40. Kg2 Txb3=

32. - Ta6 33. d5 Ta1

34. Td2

34. d6 BK

34. - cxd6 35. cxd6 Td1

36. Te7+ Kf8 37. Tb7 Txd6

38. Txb5=

34. - Ke7 35. d6+ cxd6

36. cxd6+ Kd7 37. Ke3 Tb1

38. Td3 Tb2 39. Kf3 b4

40. h3 Tc2 41. g3 f5

42. Kf4 Tc3 43. Ke3 Txd3+

43. - Tc6 BK

44. Td4

44. Kxd3 Kxd6 45. Kc4 g5

46. Kxb4 Kd5 47. Kc3 Kc5

47. - h5 BK

48. Kd3

48. b4+

48. Kd3! BK

48. - Kb5 49. Kd4 Kxb4

50. Ke5 f4 51. gxf4 gxf4

52. Kxf4 Kc5 53. Kg5 Kd6

54. Kf6 h5 55. Kg5 Ke7

56. Kxh5 Kf7 (=)

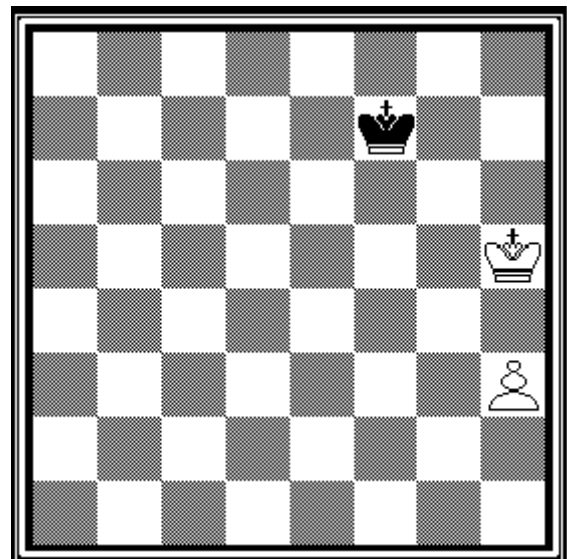

½ - ½

Bent Kalvig

Johnnys parti

v/ Bent Kølviig

hvid: Johnny Smidt 1736
sort: Svend Sejersen, Hvidovre 1799
B17: Moderne Caro-Cann

1. e4 c6 2. d4 d5
3. Sd2 dxe4 4. Sxe4 Sd7
5. Sf3 Sgf6 6. Sxf6+ Sxf6
7. Ld3

Sådan var stillingen, da jeg ankom til brættet med de store brikker. Derfor kan de foregående træk have været spillet lidt anderledes.

7. - Lg4 8. O-O?!

Rødvremesteren ofrer frisk en bonde i st. for 8. *c3 Dd5* etc. eller 8. *Le3*.

8. - Lxf3 9. Dxf3 Dxd4
10. h3?!

Ikke efter min smag. Johnny forklarer, at han ville forhindre *Dg4*. Men når man har ofret en bonde, bør UDVIKLING have topprioritet. Derfor synes det at være mere i offer-spillets ånd at spille

10. *Lf4!* e6! 11. *Tad1* Dd5
12. *De2* ...

men ikke

10. - O-O-O? 11. *Tfd1* Dxb2
12. *Dxc6+ bxc6* 13. *La6+* Db7
14. *Lxb7+ Kxb7* 15. *Txd8*

og slet ikke

10. - e5?? 11. *Lxe5* Dxe5
12. *Tfe1*

10. - e6

11. *Le3* Dd8 12. *Tfd1*

Man tager altid det forkerte tårn! Om lidt mangler hvid et tårn på e1.

12. - Dc8

Jeg havde været lidt optaget af samtaler med bekendte, så de to foregående træk var undgået min opmærksomhed. De kunne være spillet anderledes.

13. a4

En noget langsommelig plan. Mere besværlig for sort må 13. *Dg3* have været.

13. - Le7 14. a5 O-O

Begge spillere overvejer mulighederne i ganske lang tid. Med 30 minutter til hele partiet bør man følge sin intuition og gemme tid til taktiske beregninger.

15. a6

15. *Ta4* for at komme til h4 var en mulighed.

15. - b6 16. g4!?

Han føler, der må gøres noget. Ellers var 16. *c4* et rimelig pænt træk.

16. - e5

16. - *Sd5!* 17. *Ld4* Sb4

er måske endda bedre for sort.

Johnnys parti

v/ *Bent Kølvg*

17. Lf5 Dc7 18. g5
18. c4

18. - e4

Sort giver tilbage. Og hvid har bare en åben kongestilling. Sort har også

18. - Sd5! 19. c4 Sxe3
20. Td7 Db8 21. Dxe3 De8
22. Tad1 Td8 23. Dxe5 Lxg5

19. Dh1 Sd5 20. Dxe4 g6
21. Lg4 Tfe8

Man tager altid det forkerte tårn!

22. Df3 Sxe3

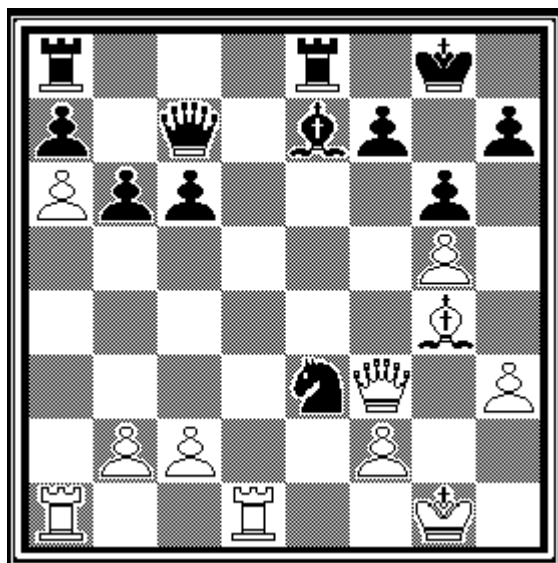

23. Td7

Det har jo luret længe. Men faktisk var 23. Dxe3 mindre farligt.

23. - De5 24. fxe3 Dxg5
25. Df4 Dxf4
25. - f5 26. Dxg5 Lxg5
27. Lf3 Lxe3+

var fristende. Men med et enkelt minut tilbage på uret til hver må man bære over med spillernes træk.

26. exf4 Lc5+

27. Kg2 Te4 28. Lf3 Txf4

29. Tad1

29. Lxc6

29. - Kg7 30. c3 h5

Jeg er ikke helt sikker på dette træk. Men alt andet end faldvingens placering er ligegyldigt.

31. b4!

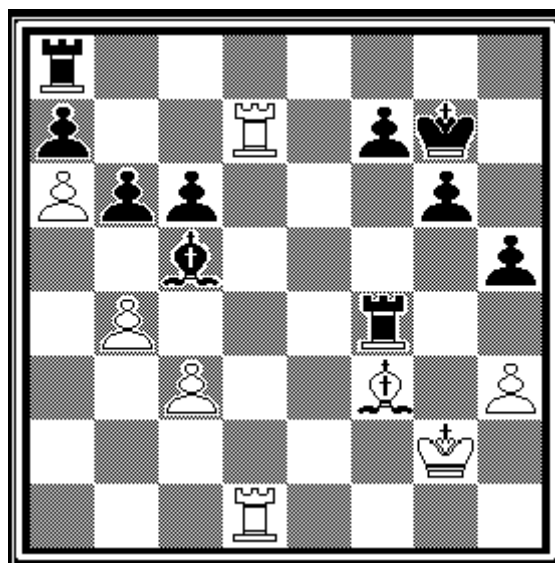

Hvid har pludselig fået overtaget. Men sorts vinge faldt her, og partiet er slut. Sådan bør hurtigskak (med maxibrikker!) ikke spilles!

Bent Kølvg

Medlemslisten

oktober 2006

Navn	Adresse	Post	distrikt	Telefon
Alex Juul	Kajerødgård 5	3460	Birkerød	42 81 69 45
Anders Hørby	Højnæsvej 6	2610	Rødovre	36 41 40 12
Anders Lundsgaard	Bogholder Allé 27 B, 1. tv	2720	Vanløse	38 71 91 58
Arne Østergaard	Maglekær 55, st.	2610	Rødovre	36 75 37 38
Bent Christensen	Rørgængervej 11	2660	Brøndby Strand	43 53 70 35
Bent Kølwig	Rødovre Parkvej 187, 3.	2610	Rødovre	36 70 97 58
Bjarne Røhder	C.N. Petersens Vej 4	2000	Frederiksberg	38 87 87 42
Bjørn Christoffersen	Rødovrevej 408, 3.tv.	2610	Rødovre	20 87 74 41
Bjørn Enemark	Stjernevangen 7	2600	Glostrup	43 45 19 96
Bjørn Gemzøe	Ålekistevej 99	2720	Vanløse	24 90 09 80
Erik Johansen	Philip Schous Vej 23, 2.	2000	Frederiksberg	38 87 06 21
Ernst M. Hansen	Moseholmen 32	2610	Rødovre	44 94 64 59
Flemming Bruun	Langåvej 33	2650	Hvidovre	36 78 36 39
Frank Krieger Jensen	Rebæk Allé 14	2650	Hvidovre	36 75 09 40
Franz Henriksen	Jyllingevej 35, 2.tv.	2720	Vanløse	38 79 87 65
Gisli Hardarson	Vedstedvej 5	2610	Rødovre	36 70 18 86
Gyula Szücs	Smallegade 38 C, 3. tv.	2000	Frederiksberg	00 00 00 00
Henrik Jessen	Skyttemarken 8A	4622	Havdrup	5070 91 55
Jacob Rubin	Lucernestien 65	2610	Rødovre	36 72 16 18
Jan Nielsen	Voldumvej 10 A	2610	Rødovre	36 41 33 75
Jens Akhøj Nielsen	Carl Bernhards Vej 15 A, 1. th.	1817	Frederiksberg C	33 22 87 65
Jens Bager	Brøndby Nord Vej 111, 3. th.	2605	Brøndby	36 48 06 08
Jens Hviid	Rødovrevej 315, 2. tv.	2610	Rødovre	36 41 33 36
John Hjelm	Brunevang 54, st.tv.	2610	Rødovre	44 84 13 90
John Vestergaard	Hvidovrevej 11	2610	Rødovre	36 70 53 95
Judith Katz	Haraldsgade 37, 4.	2200	København N	35 85 66 82
Jørgen Larsen	Knudsbølvej 75	2610	Rødovre	36 70 17 65
Kim Andersen	Hovedvejen 150, lejl. 42	2600	Glostrup	43 45 70 13

Medlemslisten

oktober 2006

Navn	Adresse	Post	distrikt	Telefon
Klaus Mortensen	Gunnekær 29, 2.	2610	Rødovre	36 41 22 94
Knud Erik Helleshøj	Klokkedybet 3 B, st.	2730	Herlev	22 57 26 86
Knud Hornhaver	Korsgade 9, 2.	2200	København N	35 37 28 21
Lars Sørensen	Oksbølvej 29	2610	Rødovre	36 70 79 85
Leif Redke	Birkelyparken 60	2670	Greve	43 90 66 35
Morten Kühlmann	Egtvedvej 17	2770	Kastrup	36 30 33 13
Niels Holger Nielsen	Ehlersvej 2 A	2900	Hellerup	39 62 13 88
Ole Lindberg	Tårnvej 93 C, lejl. 82	2610	Rødovre	36 70 63 05
Per Andersen	Rødovre Parkvej 293	2610	Rødovre	36 70 19 43
Per Kühlmann	Padborgvej 45	2610	Rødovre	36 70 07 99
Peter Rank	Beringgårdsvej 15 A	2650	Hvidovre	36 49 66 76
Rudolf Kuniss	Rødovrevej 325, bolig 201	2610	Rødovre	44 94 61 09
Rune Linneboe Pedersen	Schweizerdalstien 19	2610	Rødovre	36 70 61 79
Søren Drejfeldt	Kornvænget 20	3550	Slangerup	48 27 81 17
Tommy Lundsteen	Valhøjs Allé 85, 2. tv	2610	Rødovre	36 41 38 70
Torben M. Jensen	Havdrupvej 95	2700	Brønshøj	38 80 41 93
Zoran Wisal	Tårnvej 491	2610	Rødovre	36 70 05 76
Heraf	pensionister	15		
	seniorer	28		
	juniorer	0		
	børn	0		
Medlemmer i alt		43		
	Passive	3		
		46		

Bykampen i billeder

v/ *Ernst*



Bykampen i billeder

v/ Ernst



Jens Hviid



Rødovre EMT 2006

Gruppe A

NAVN	DSU-rating	1	2	3	4	5	6	7	POINT (forv.)	Korr.	PLAC	+ / -	Ny Rating
1 Rasmus A. Hansen	1889	8 1	2 1	3 1	4 ½	5 ½	6	7	4 (4,05)				
2 Gisli Hardarson	1693	7 0	1 0	8 1	3 0	4 ½	5	6	1½ (2,05)				
3 Knud Højgaard	1822	6 5/10	7 1	1 0	2 1	8 1	4	5	3 (3,36)				
4 Jacob Rubin	1767	5 0	6 1	7 uds	1 ½	2 ½	3	8	2 (2,77)				
5 Henrik Mortensen	1951	4 1	8 ½	6 ½	7 1	1 ½	2	3	3½ (4,69)				
6 Rune L. Pedersen	1985	3 5/10	4 0	5 ½	8 ½	1 1	7	2	2 (5,03)				
7 Johnny Smidt	1736	2 1	3 0	4 uds	5 0	6 0	8	1	1 (2,47)				
8 Niels Edoo	1843	1 0	5 ½	2 0	6 ½	3 0	7	4	1 (3,58)				

snit 1836

Gruppe B

NAVN	DSU-rating	1	2	3	4	5	6	7	POINT (forv.)	Korr.	PLAC	+ / -	Ny Rating
1 Kurt S. Nielsen	1602	8 1	2 1	3 ½	4 1	5 1	6	7	4½ (4,00)				
2 Bjarne Røhder	1510	7 uds.	1 0	8 0	3 0	4 0	5	6	0 (2,98)				
3 Bjørn Enemark	1628	6 ½	7 5/10	1 ½	2 1	8 ½	4	5	2½ (4,29)				
4 Knud Erik Helleshøj	1531	5 ½	6 1	7 1	1 0	2 1	3	8	3½ (3,22)				
5 Zoran Wisal	1520	4 ½	8 ½	6 0	7 0	1 0	2	3	1 (3,09)				
6 Erik Johansen	1558	3 ½	4 0	5 1	8 ½	1 ½	7	2	2½ (3,52)				
7 Per Kühlmann	1514	2 uds.	3 5/10	4 0	5 1	6 ½	8	1	1½ (3,04)				
8 Werner Krogh-Jensen	1590	1 0	5 ½	2 1	6 ½	3 ½	7	4	2½ (3,86)				

snit 1557

Rødovre EMT 2006

Gruppe C

	NAVN	DSU-rating	1	2	3	4	5	6	7	POINT (forv.)	Korr.	PLAC	+/-	Ny Rating
1	John Vestergaard	1362	² ½	⁹ 0	¹⁰ 0	¹³ 1	⁴ 1			2½				
2	Jens Thrane	1460	¹ ½	⁵ 1	¹⁴ 0	⁸ 5/10	⁷ uds			1½				
3	Ernst M. Hansen	1438	⁴ 1	⁸ 1	⁹ ½	¹⁴ uds	¹⁰ 0			2½				
4	John Jönsson	1251	³ 0	¹¹ ½	⁵ 1	⁶ 0	¹ 0			1½				
5	Ole Lindberg	1248	⁶ ½	² 0	⁴ 0	⁷ 0	¹³ ½			1				
6	Jørgen Roed	1366	⁵ ½	¹⁴ 0	¹¹ 0	⁴ 1	⁸ 0			1½				
7	Franz Henriksen	1435	⁸ 0	¹² 0	¹³ 1	⁵ 1	² uds			2				
8	Morten L. Pedersen	1480	⁷ 1	³ 0	¹² 0	² 5/10	⁶ 1			2				
9	Jens Hviid	1356	¹⁰ 1	¹ 1	³ ½	¹² 0	¹¹ 1			3½				
10	Kim Foss	1293	⁹ 0	¹³ 1	¹ 1	¹¹ 1	³ 1			4				
11	Bjørn Gemzøe	1374	¹² ½	⁴ ½	⁶ 1	¹⁰ 0	⁹ 0			2				
12	Michael R. Rugaard	1343	¹¹ ½	⁷ 1	⁸ 1	⁹ 1	¹⁴ 0			3½				
13	Henrik Jessen	1400	¹⁴ 0	¹⁰ 0	⁷ 0	¹ 0	⁵ ½			½				
14	Niels Peter Krogh Nielsen	1461	¹³ 1	⁶ 1	² 1	³ uds	¹² 1			4				

snit 1376

Partier fra EMT

Når runderne er blevet færdige, er partierne kommet på hjemmesiden (tak til Bent Kølvgig for indtastningen). De kan gennemspilles på nettet, men der er ikke plads til alle i Interne Træk. Som et kompromis bringer vi partierne fra gruppe A og B

1. runde

gruppe A, Hansen R. (1889) - Edoon N. (1843): 1-0 (A72: Benoni)

1. d4 Sf6 2. Sf3 c5 3. d5 e6 4. c4 exd5 5. cxd5 d6 6. Sc3 g6 7. e4 Lg7 8. Le2 O-O 9. h3 Te8 10. Sd2 a6 11. a4 b6 12. O-O Lb7 13. Ld3 Sh5 14. Sc4 Dc7 15. g4 Sf6 16. Lf4 Lf8 17. Te1 Sbd7 18. Db3 Tab8 19. Lh2 La8 20. Sd2 b5 21. axb5 Se5 22. Lxe5 Txe5 23. Txa6 Sxd5 24. Sf3 Sb4 25. Txa8 Txa8 26. Sxe5 dxe5 27. Lc4 Kg7 28. Sd5 Sxd5 29. Lxd5 Tb8 30. Lc4 Tb6 31. Ta1 Db7 32. f3 f5 33. gxf5 gxf5 34. Ta6 fxe4 35. fxe4 Txa6 36. bxa6 Dxe4 37. Dg3+ Kh6 38. a7 Le7 39. Dg2 1-0

gruppe A, Rubin J. (1767) - Mortensen H. (1951): 0-1 (A46: Queen's Pawn)

1. Sf3 Sf6 2. d4 c5 3. Sc3 cxd4 4. Sxd4 d5 5. Sb3 e5 6. e3 Sc6 7. Lb5 a6 8. Lxc6+ bxc6 9. O-O Ld6 10. Se2 Lg4 11. De1 O-O 12. Sg3 h5 13. e4 h4 14. Sf5 Lxf5 15. exf5 Dd7 16. Lg5 Dxf5 17. Lxh4 g5 18. Lg3 Se4 19. Sd4 exd4 20. Lxd6 Sxd6 21. f4 g4 22. Td1 Tae8 23. Dh4 Te4 24. Dg3 Tfe8 25. h3 Te3 26. Dh4 gxh3 27. g4 h2+ 28. Kxh2 Dh7 29. Dxh7+ Kxh7 30. Th1 Kg7 31. Txd4 Te2+ 32. Kg3 T8e3+ 33. Kh4 Txc2 34. Ta4 Te8 35. Tf1 Se4 36. g5 Tg2 0-1

gruppe A, Hardarson G. (1693) - Smidt J. (1736): 0-1 (B73: Sicilian)

1. e4 c5 2. Sf3 Sc6 3. d4 cxd4 4. Sxd4 Sf6 5. Sc3 g6 6. Le3 Lg7 7. Le2 d6 8. O-O Ld7 9. g4 h6 10. a4 Tc8 11. Sxc6 Lxc6 12. f3 a6 13. a5 O-O 14. Dd2 Kh7 15. g5 hxg5 16. Lxg5 Th8 17. Lc4 Kg8 18. Lb3 Dd7 19. h4 Dc7 20. Sa4 Sh7 21. Le3 Sf6 22. Lg5 Td8 23. Tad1 Lb5 24. Tf2 Sh5 25. Sb6 Lc6 26. c3 Sf6 27. e5 Sh5 28. Lf4 d5 29. e6 Le5 30. exf7+ Kf8 31. Lh6+ Lg7 32. Tg2 Dd6 33. Lxg7+ Kxg7 34. Lc2 Sf6 35. Dg5 Th6 36. h5 Se4 37. Df5 g5 38. Txxg5+ Sxxg5 39. Dxxg5+ Kh8 40. Sc4 Df6 41. f4 Dxxg5+ 42. fxxg5 Txxh5 43. g6 Kg7 44. Se3 e6 45. Kf2 Tdh8 46. Tg1 Th2+ 47. Ke1 T8h3 48. Sg2 e5 49. Tf1 Th8 50. Se3 Ld7 51. Sf5+ Lxf5 52. Lxf5 Txb2 0-1

gruppe B, Nielsen K. (1602) - Krogh-Jensen W. (1590): 1-0 (B13: Caro-Kann)

1. d4 c5 2. e3 cxd4 3. exd4 d5 4. Sf3 Sc6 5. Le3 Sf6 6. Sc3 Lg4 7. h3 Lxf3 8. Dxf3 e6 9. a3 Le7 10. Ld3 a6 11. O-O O-O 12. Tad1 Db6 13. b4 Tac8 14. Sa4 Da7 15. c3 b5 16. Sc5 Lxc5 17. bxc5 Db7 18. Lg5 Se8 19. Dh5 g6 20. De2 Sg7 21. Lf6 Sh5 22. Lg5 Sg7 23. Lh6 Se7 24. g4 Dc6 25. Tfe1 Tfe8 26. De5 Sef5 27. gxf5 f6 28. Dxf6 Tc7 29. Lxg7 Txg7 30. Txe6 gxf5+ 31. Dxxg7+ 1-0

gruppe B, Enemark B. (1628) - Johansen E. (1558): 1/2-1/2 (E46: Nimzo-Indian)

1. d4 c5 2. e3 cxd4 3. exd4 d5 4. Sf3 Sc6 5. Le3 Sf6 6. Sc3 Lg4 7. h3 Lxf3 8. Dxf3 e6 9. a3 Le7 10. Ld3 a6 11. O-O O-O 12. Tad1 Db6 13. b4 Tac8 14. Sa4 Da7 15. c3 b5 16. Sc5 Lxc5 17. bxc5 Db7 18. Lg5 Se8 19. Dh5 g6 20. De2 Sg7 21. Lf6 Sh5 22. Lg5 Sg7 23. Lh6 Se7 24. g4 Dc6 25. Tfe1 Tfe8 26. De5 Sef5 27. gxf5 f6 28. Dxf6 Tc7 29. Lxg7 Txg7 30. Txe6 gxf5+ 31. Dxxg7+ 1-0

gruppe B, Helleshøj K. (1628) - Wisal Z. (1558): 1/2-1/2 (C44: Scotch)

1. e4 e5 2. Sf3 d6 3. d4 exd4 4. c3 dxc3 5. Sxc3 Sc6 6. Lc4 Le6 7. Lxe6 fxe6 8. Db3 Dc8 9. Sg5 Sd4 10. Da4+ Sc6 11. Dc4 Sd8 12. Sb5 c6 13. Sd4 d5 14. exd5 exd5 15. De2+ Le7 16. Sge6 Kf7 17. Dh5+ g6 18. De5 Sxe6 19. Dxh8 Lb4+ 20. Ld2 Lxd2+ 21. Kxd2 Sxd4 22. Dxd4 Df5 23. h4 Sf6 24. f3 b6 25. Tae1 c5 26. De5 Se4+ 27. Txe4 dxe4 28. Dc7+ Kg8 29. Te1 Dd5+ 30. Kc1 Td8 31. Df4 Dc4+ 32. Kb1 Dd3+ 33. Kc1 1/2-1/2

Partier fra EMT

2. runde

gruppe A, Hansen R. (1889) - Hardarson G. (1693): 1-0 (D15: QGD)

1. d4 Sf6 2. Sf3 d5 3. c4 c6 4. Sc3 Lf5 5. e3 Sbd7 6. cxd5 cxd5 7. Db3 Da5 8. Ld2 e6 9. Lb5 a6 10. Sxd5 Dxd2+ 11. Sxd2 exd5 12. Lxd7+ Lxd7 13. Dxb7 Tc8 14. O-O Ld6 15. Dxa6 Tc6 16. Dd3 O-O 17. Tfc1 Tb6 18. b3 Lb5 19. Df5 g6 20. Df3 La3 21. Tc5 Lxc5 22. dxc5 Te6 23. b4 Kg7 24. a4 Ta8 25. Dd1 Tea6 26. a5 Te8 27. Sf3 Tb8 28. Sd4 Lc4 29. Da4 Se4 30. f3 Sc3 31. Da3 Sb5 32. Sxb5 Lxb5 33. Dc3+ f6 34. Tc1 Tc6 35. Dd4 Td8 36. e4 Lc4 37. Txc4 dxc4 38. Dxd8 c3 39. Dd3 1-0

gruppe A, Pedersen R. (1985) - Rubin J. (1767): 0-1 (C46: Three Knights Game)

1. e4 e5 2. Sf3 Sc6 3. Sc3 d6 4. g3 Sf6 5. Lg2 Le7 6. h3 Le6 7. Sg5 Ld7 8. O-O h6 9. Sf3 Dc8 10. Kh2 Le6 11. d4 exd4 12. Sxd4 Ld7 13. f4 Sxd4 14. Dxd4 c5 15. Dd3 Dc7 16. Sb5 Lxb5 17. Dxb5+ Sd7 18. e5 dxe5 19. Dxb7 Tc8 20. Dd5 O-O 21. Le3 Lf6 22. Tad1 Sb6 23. De4 Tfe8 24. f5 De7 25. b3 Tcd8 26. c4 Dc7 27. Dc6 Tc8 28. Dxc7 Txc7 29. h4 Sd7 30. Td5 Le7 31. Txd7 Txd7 32. Lc6 Ted8 33. Lxd7 Txd7 34. Kg2 Kf8 35. Kf3 a5 36. Ke4 f6 37. Tf2 Ke8 38. Td2 Ta7 39. Kd5 Tc7 40. g4 Kf7 41. Ke4 Ke8 42. Td5 Kf7 43. Kd3 Ke8 44. Kc3 Td7 45. Kb2 Kd8 46. Ld2 Txd5 47. Lxa5+ Kd7 48. cxd5 Kd6 49. b4 Kxd5 50. b5 e4 51. Lc3 Ld6 52. Kc2 Kc4 53. a4 e3 54. Le1 Lc7 55. Kd1 Kd3 56. a5 Lf4 57. Kc1 e2+ 58. Kb2 Ld2 59. Lf2 Lxa5 60. Kb3 e1=D 0-1

gruppe A, Smidt J. (1736) - Højgaard K. (1822): 0-1 (C06: French)

1. e4 e6 2. d4 d5 3. Sd2 Sf6 4. e5 Sfd7 5. Ld3 c5 6. c3 Sc6 7. Se2 cxd4 8. cxd4 f6 9. exf6 Sxf6 10. Sf3 Ld6 11. O-O Dc7 12. Sc3 a6 13. Te1 O-O 14. h3 Ld7 15. Sg5 Tae8 16. Sf3 Te7 17. Lg5 Le8 18. Lh4 h6 19. Lxf6 Txf6 20. Tc1 Db6 21. a3 Lf4 22. Ta1 Lh5 23. Le2 Da7 24. g4 Lg6 25. Kg2 Ld6 26. Tf1 Tf4 27. Ld3 Lxd3 28. Dxd3 Sxd4 29. Sh4 Tef7 30. Tad1 Sc6 31. De2 T7f6 32. Td3 b5 33. Sf3 Df7 34. Te3 d4 35. Td3 Txf3 36. Txf3 Txf3 37. Dxf3 Dxf3+ 38. Kxf3 dxc3 39. bxc3 Lxa3 40. Ta1 Se5+ 41. Ke4 Sc4 42. Td1 Lb2 43. Td8+ Kf7 44. Kd3 a5 45. Kc2 La3 46. Tc8 a4 47. Tb8 Le7 48. Kb1 Kf6 49. Kc2 Sd6 50. Kd3 e5 51. f3 Ke6 52. Ta8 Kd5 53. Ta6 e4+ 54. fxe4+ Sxe4 55. Tb6 Sc5+ 56. Ke3 Kc4 57. Tg6 Lf6 0-1

gruppe A, Edoon N. (1843) - Mortensen H. (1951): 1/2-1/2 (A95: Dutch)

1. d4 d5 2. c4 e6 3. Sc3 f5 4. Sf3 c6 5. g3 Sf6 6. Lg2 Le7 7. O-O O-O 8. b3 Se4 9. Sxe4 fxe4 10. Se5 Sd7 11. f4 exf3 12. exf3 Sxe5 13. dxe5 dxc4 14. bxc4 Lc5+ 15. Kh1 Ld4 16. Lg5 Dxd5 17. Dxd4 Td8 18. Dc5 Td2 19. Tad1 Dd8 20. Dg1 Td7 21. Txd7 Lxd7 22. Td1 Dc7 23. Dd4 Le8 24. Lh3 Lf7 25. f4 Kf8 26. Dc5+ De7 27. Td6 Kg8 28. Txc6 Dxc5 29. Txc5 Td8 30. Tc7 Kf8 31. Txb7 Td1+ 32. Kg2 Td2+ 33. Kg1 Txa2 34. c5 Tc2 35. Tb8+ Ke7 36. Tb7+ Kf8 37. Txa7 Txc5 38. Ta2 g5 39. Tf2 gxf4 40. gxf4 Ke7 41. Kg2 Lg6 42. Kg3 Tc3+ 43. Kh4 Tc2 44. Txc2 Lxc2 45. Kg5 Kf7 46. Kh6 Ld3 47. Lg4 Lc2 48. h4 Ld3 49. Lh5+ Ke7 50. Lg4 Lg6 51. h5 Ld3 52. Kg5 Kf7 53. h6 Lc2 54. f5 exf5 55. Lxf5 Lxf5 56. Kxf5 Ke7 57. e6 Ke8 58. Kf6 Kf8 59. Kf5 Ke7 60. Ke5 Ke8 (=) 1/2-1/2

gruppe B, Johansen E. (1531) - Helleshøj K. (1558): 0-1 (B23: Sicilian)

1. e4 c5 2. Sc3 d6 3. g3 g6 4. Lg2 Lg7 5. d3 Sf6 6. f4 e6 7. Sf3 O-O 8. O-O Ld7 9. e5 Se8 10. exd6 Sxd6 11. Se5 Db6 12. Sxd7 Sxd7 13. Kh1 Tac8 14. Tb1 Lxc3 0-1

gruppe B, Jensen W. (1890) - Wisal Z. (1520): 1/2-1/2 (A02: Bird's Opening)

1. f4 e6 2. Sf3 b6 3. e3 Lb7 4. b3 Sf6 5. Lb2 Le7 6. Le2 Sa6 7. O-O Sc5 8. d3 d6 9. Sd4 O-O 10. Lf3 d5 11. Le2 Kh8 12. Sf3 Scd7 13. Se5 Sxe5 14. Lxe5 Sd7 15. Lb2 Lf6 16. Lxf6 Sxf6 17. Sd2 Dd6 18. Sf3 Sg4 19. Dd2 f6 20. Sd4 Sh6 21. Dc3 a6 22. De1 c5 23. Sf3 Tad8 24. Sd2 f5 25. Lf3 e5 26. fxe5 Dxe5 27. c4 Sg4 28. Lxg4 fxg4 29. cxd5 Txf1+ 30. Sxf1 Dxd5 31. Dg3 Dxd3 32. Dxd3 (=) 1/2-1/2

Partier fra EMT

gruppe B, Nielsen K. (1602) - Røhder B. (1510): 1-0 (D06: QGD)

1. d4 d5 2. c4 Lf5 3. Sc3 e6 4. Lf4 Ld6 5. Lxd6 Dxd6 6. c5 De7 7. Sf3 Sc6 8. e3 a6 9. Le2 Sf6 10. O-O O-O 11. Sh4 Tad8 12. f4 Sg4 13. Lxg4 Dxh4 14. Lf3 Tfe8 15. g3 De7 16. Tf2 Dd7 17. a3 Se7 18. b4 c6 19. Tb2 Le4 20. Lxe4 dxe4 21. Sxe4 Sf5 22. De2 Dd5 23. Df3 Sxd4 24. Dg2 f5 25. Td2 Dxe4 26. Dxe4 fxe4 27. Txd4 Txd4 28. exd4 Td8 29. Td1 Kf7 30. Kf2 Kf6 31. Ke3 Kf5 32. Tg1 Td5 33. g4+ Kf6 34. Kxe4 g6 35. h4 h6 36. a4 Kf7 37. b5 g5 38. bxc6 bxc6 39. hxg5 hxg5 40. f5 exf5+ 41. gxf5 Kf6 42. Th1 g4 43. Th6+ Kg5 44. Tg6+ Kh4 45. Txc6 Td8 46. Th6+ Kg3 47. Ke3 Kg2 48. Tg6 g3 49. f6 Kh2 50. Th6+ Kg1 51. f7 g2 52. Ke2 a5 53. Tg6 Tf8 54. Tg7 Kh2 55. Th7+ Kg1 56. c6 Te8+ 57. Kd3 Tc8 58. d5 Kf1 59. Tg7 g1=D 60. Txc6+ Kxc6 61. Kd4 Tf8 62. c7 1-0

3. runde

gruppe A, Højgaard K. (1822) - Hansen R. (1889): 0-1 (E79: King's Indian)

1. d4 Sf6 2. c4 g6 3. Sc3 Lg7 4. e4 d6 5. f4 O-O 6. Sf3 c5 7. Le2 cxd4 8. Sxd4 Sc6 9. Le3 Sxd4 10. Lxd4 Dc7 11. O-O a6 12. Tc1 e5 13. fxe5 dxe5 14. Le3 Td8 15. Dc2 Le6 16. b3 Tac8 17. Db1 De7 18. Sd5 Lxd5 19. cxd5 Db4 20. Lf3 Tc3 21. Txc3 Dxc3 22. Te1 (=) 22... Lf8 23. Lg5 Lc5+ 24. Kh1 Td6 25. Tc1 Da5 26. Dc2 b6 27. h3 Kg7 28. a4 La3 29. Ld2 Dc5 30. Dxc5 Lxc5 31. Lc3 Sd7 32. b4 Le3 33. Tc2 Kf8 (=) 34. Lb2 f6 35. Lc1 Lxc1 36. Txc1 f5 37. Tc8+ Ke7 38. Th8 Sf6 39. exf5 gxf5 40. Le2 Txd5 41. Lxa6 Td4 42. Lb5 Txb4 43. Tb8 Sd5 44. Tb7+ Kd6 45. Txb7 e4 46. Kg1 e3 47. Kf1 Sc3 48. Ld3 Txa4 49. g4 fxc4 50. hxg4 Txc4 51. Th6+ Kc5 52. Th5+ Kd4 53. Le2 Sxe2 54. Kxe2 Tg2+ 55. Kf1 Tb2 56. Th8 b5 57. Td8+ Kc3 58. Tc8+ Kb3 59. Te8 e2+ 60. Ke1 b4 61. Tb8 Ka2 62. Ta8+ Kb1 63. Tb8 b3 64. Tb7 Kc1 65. Tb6 Kb1 66. Tb8 Ka1 67. Tb7 Kb1 68. Tb8 Kc2 69. Tc8+ Kd3 70. Td8+ Kc4 71. Tc8+ Kb5 72. Tb8+ Ka5 73. Ta8+ Kb6 74. Tb8+ Ka6 75. Tb4 Ka5 76. Tb8 Tb1+ 77. Kxe2 Ka4 78. Ta8+ Kb4 79. Kd2 Tg1 80. Tb8+ Ka3 81. Ta8+ Kb2 82. Ta7 Tg6 83. Td7 Tc6 84. Td8 Kb1 85. Td7 b2 86. Td8 Tc2+ 87. Kd1 Tc3 88. Td7 Ka2 89. Ta7+ Ta3 0-1

gruppe A, Mortensen H. (1951) - Pedersen R. (1985): 1/2-1/2 (B39: Sicilian)

1. e4 c5 2. Se2 Sc6 3. d4 cxd4 4. Sxd4 g6 5. c4 Lg7 6. Le3 Sf6 7. Sc3 Sg4 8. Dxc4 Sxd4 9. Dd1 Se6 10. Tc1 Da5 11. Ld3 b6 12. O-O g5 13. Sd5 Lxb2 14. Tb1 Le5 15. Tb4 Ld4 16. Tb5 Da3 17. Lxd4 Sxd4 18. Sc7+ Kd8 19. Sxa8 Sxb5 20. cxb5 Lb7 21. Da1 Tg8 22. Sxb6 axb6 23. Dd4 Dd6 24. Dxd6 exd6 25. f3 Ke7 26. Tc1 Tc8 27. Txc8 Lxc8 28. Kf2 Lb7 29. Ke3 d5 30. Kd4 dxe4 31. fxe4 d5 32. e5 h5 33. Lf5 Kd8 34. g3 h4 (=) 35. Lg4 Ke7 36. Lh3 La8 37. Lc8 hxg3 38. hxg3 Kd8 39. Lg4 Ke7 40. a4 Lb7 41. Lh3 La8 42. Lc8 Kd8 43. Lg4 Ke7 44. Lh3 Lb7 45. Lg2 Ke6 46. Lf3 La8 47. Lg4+ Ke7 48. Lf5 Lb7 49. Lc2 Ke6 50. Lb3 La8 51. Lc2 (=) 1/2-1/2

gruppe A, Hardarson G. (1693) - Edoon N. (1843): 1-0 (B99: Sicilian)

1. e4 c5 2. Sf3 d6 3. d4 cxd4 4. Sxd4 Sf6 5. Sc3 a6 6. Lg5 e6 7. f4 Le7 8. Df3 Dc7 9. O-O O-O Sbd7 10. Ld3 h6 11. Lh4 b5 12. The1 Lb7 13. a3 Sc5 14. Kb1 Sfxe4 15. Dh3 Sxc3+ 15... Lxh4 16. bxc3 Sa4 16... Lxh4 17. Dxh4 O-O 17. Txe6 (17. Sxe6 Dxc3 18. Sxg7+ Kf8 19. Lxe7+ Kg8 20. Kc1 Dxa3+ 21. Kd2 Dc3+ 22. Kc1 Da1+ 23. Kd2 Dc3+ remis (23... Dxc7? 24. Te3+-)) 17... fxe6?? 17... Lc8 18. Txe7+ Dxe7 19. Dg3 Sxc3+ 20. Ka1 g5 21. Te1 Le6 17... Sxc3+! 18. Ka1 Sd5 18. Lg6+ Kd8 18... Kd7 19. Dxe6+ Kd8 20. Sf5 Sxc3+ 21. Ka1 Sd5 22. Lxe7+ Sxe7 23. Txd6+ 19. Sxe6+ Kd7 20. Sxc7+ Kxc7 1-0

gruppe B, Helleshøj K. (1531) - Kühlmann P. (1514): 1-0 (C41: Philidor)

1. e4 e5 2. Sf3 d6 3. d4 exd4 4. c3 d3 5. Lxd3 Le7 6. Sbd2 Lg4 7. Db3 Dc8 8. e5 Sc6 9. Lb5 Ld7 10. exd6 Lxd6 11. Sg5 Se5 12. Lxd7+ Dxd7 13. Dxb7 Dd8 14. Sde4 Le7 15. Db5+ Sd7 16. O-O Sgf6 17. Sxf6+ gxf6 18. Se4 O-O 19. Lh6 Te8 20. Tad1 Ld6 21. Sxd6 cxd6 22. Txd6 Te7 23. Df5 Kh8 24. Txf6 Dg8 25. Td6 Se5 26. Df6+ 1-0

Partier fra EMT

gruppe B, Røhder B. (1510) - Krogh-Jensen W. (1590): 0-1 (C41: Philidor)

1. e4 d6 2. Sc3 Sf6 3. d4 Sbd7 4. Sf3 e5 5. dxe5 Sxe5 6. Sxe5 dxe5 7. Dxd8+ Kxd8 8. Lg5 c6 9. O-O-O+ Kc7 10. h3 Le6 11. f4 Ld6 12. f5 Ld7 13. Lc4 Thf8 14. Lxf6 gxf6 15. Se2 Tg8 16. g4 Tg7 17. Td3 Td8 18. Sg3 b5 19. Thd1 Le7 20. Lb3 c5 21. Ld5 c4 22. T3d2 Le8 23. a3 Tg8 24. Se2 Lc5 25. Sc3 Le3 26. Lxc4 Lxd2+ 27. Txd2 Txd2 28. Kxd2 bxc4 29. Sd5+ Kb7 30. Sxf6 Th8 31. Kc3 Lb5 32. Kb4 La6 33. Kc5 Tc8+ 34. Kb4 Tc6 35. g5 Txf6 36. gxf6 Kc6 37. Kc3 Kc5 38. h4 h5 39. b4+ cxb3 40. cxb3 Lb7 41. Kd3 a5 0-1

gruppe B, Wisal Z. (1520) - Johansen E. (1558): 1-0 (D02: Queen's Pawn Game)

1. Sf3 d5 2. d4 g6 3. b3 Lg7 4. Lb2 Sf6 5. Sbd2 O-O 6. e3 Sbd7 7. Ld3 c6 8. O-O Sg4 9. c4 e5 10. Sxe5 Sgxe5 11. dxe5 Sxe5 12. Lxe5 Lxe5 13. Tb1 Dc7 14. f4 Lg7 15. cxd5 cxd5 16. Df3 Da5 17. Tfd1 f5 18. a4 Le6 19. Sf1 Tac8 20. h3 Dc7 21. g4 fxg4 22. hxg4 Dd6 23. Sg3 Dd7 24. f5 Dd6 25. Kg2 Le5 26. Kh3 De7 27. Dg2 Dg5 28. fxe6 Dh6+ 29. Sh5 gxh5 30. gxh5+ Kh8 31. Dg4 Dxe3+ 32. Kg2 Tg8 33. Lg6 Tc2+ 34. Lxc2 Txg4+ 35. Kf1 Tg1# 1-0

gruppe B, Enemark B. (1628) - Nielsen K. (1602): 1/2-1/2 (E76: King's Indian)

1. d4 Sf6 2. c4 d6 3. Sc3 g6 4. e4 Lg7 5. f4 e5 6. fxe5 dxe5 7. d5 O-O 8. Sf3 De7 9. Le2 Td8 10. O-O c6 11. De1 cxd5 12. cxd5 Sbd7 13. Lg5 h6 14. Lxf6 Lxf6 15. b3 a6 16. Kh1 b5 17. Tc1 Lb7 18. Ld3 (=) 18... Tac8 19. Lb1 Tc7 20. Dd2 Kg7 ?? 21. Se2 ?? **21. d6** 21... Txc1 22. Txc1 Dd6 23. Sg3 Sc5 24. De3 Tc8 25. b4 Sa4 26. Txc8 Lxc8 27. a3 Sb6 28. Dc3 Ld7 29. Sd2 h5 30. Sb3 Sa4 31. Dc2 h4 32. Se2 Le7 33. Sc3 Df6 34. Kg1 Df4 35. Dd3 Sb2 36. Df3 Dxf3 37. gxf3 Sc4 38. Sc5 Lc8 39. a4 bxa4 40. S3xa4 Ld8 41. Ld3 (=) [BE] 1/2-1/2

4. runde

gruppe A, Edoon N. (1843) - Pedersen R. (1985): 1/2-1/2 (B34: Sicilian)

1. e4 c5 2. Sf3 Sc6 3. d4 cxd4 4. Sxd4 g6 5. Le2 Lg7 6. Le3 Sf6 7. Sc3 O-O 8. Sxc6 bxc6 9. e5 Sd5 10. Sxd5 cxd5 11. Dxd5 Tb8 12. O-O-O Lb7 13. Dxd7 Da5 14. Lc4 Dxe5 15. c3 Lxg2 16. The1 Lf3 17. Td3 Le4 18. Ld2 Df5 19. Dxf5 Lxf5 20. Td5 Tfc8 21. Lb3 Le6 22. Ta5 Lxb3 23. axb3 Txb3 24. Txa7 Tcb8 25. Texe7 Txb2 26. Txf7 Tb1+ 27. Kc2 T1b2+ 28. Kd1 Le5 29. Txb7 Td8 30. Thd7 Txd7 31. Txd7 Lxh2 32. Kc1 Ta2 33. Kb1 Ta6 34. Kc2 Kf8 35. Le3 Ke8 36. Td5 Td6 37. Tb5 Kd7 38. c4 Tf6 39. Tb7+ Kc8 40. Tb6 Txb6 41. Lxb6 Kb7 42. Ld4 Kc6 43. Kd3 Ld6 44. Ke4 Lf8 45. Le3 Ld6 46. Kf3 Le7 47. Kg4 Lf6 48. f3 Le7 (=) 49. Ld4 Kd7 50. Kf4 Ke6 51. Ke4 Kd6 52. Le3 Lf6 53. Kf4 Le7 1/2-1/2

gruppe A, Hansen R. (1889) - Rubin J. (1767): 1/2-1/2 (D43: QGD)

1. d4 d5 2. Sf3 Sf6 3. c4 e6 4. Lg5 h6 5. Lxf6 Dxf6 6. Sc3 c6 7. e3 b6 8. Da4 dxc4 9. Dxc4 La6 10. Da4 Lxf1 11. Kxf1 b5 12. Dc2 Ld6 13. Se4 De7 14. Sxd6+ Dxd6 15. Se5 O-O 16. Tc1 Tc8 17. Dc5 Dd8 18. Ke2 a5 19. a3 De8 20. Dc2 Ta7 21. h4 Tac7 22. Dd2 a4 23. g4 Sd7 24. Sxd7 Txd7 25. Tc5 Td5 26. Thc1 Txc5 27. Txc5 Dd7 28. g5 h5 29. Dc2 g6 30. Dc3 Tc7 31. f4 Dd6 32. Kf3 Dd7 33. e4 Dc8 34. Te5 Dd7 35. Dc5 Tc8 36. f5 exf5 37. exf5 Tf8 38. Te7 Dxf5+ 39. Dxf5 gxf5 40. Tc7 Td8 41. Ke3 Td6 42. d5 Txd5 43. Txc6 Te5+ 44. Kf3 Te4 45. Tc5 Txb4 46. Txb5 Kf8 47. Txf5 Th3+ 48. Ke4 Kg7 49. Ta5 Kg6 50. Kf4 Th4+ 51. Kg3 Tg4+ 52. Kh3 Tc4 53. Kg3 Td4 54. Kh3 Te4 55. Kg3 h4+ 56. Kh3 Kh5 57. Tb5 Te3+ 58. Kh2 Te2+ 59. Kh3 Te3+ 60. Kh2 Te2+ 61. Kh3 (=) 1/2-1/2

gruppe A, Hardarson G. (1693) - Højgaard K. (1822): 0-1 (C00: French)

1. e4 e6 2. De2 c5 3. f4 Sc6 4. Sf3 Sge7 5. g3 g6 6. Lg2 Lg7 7. c3 d5 8. d3 a6 9. a4 Tb8 10. Sa3 Sa5 11. Sd2 Ld7 12. exd5 exd5 13. O-O O-O 14. Sc2 Te8 15. Df2 Lf5 16. Se1 Dd6 17. Ta3 d4 18. Se4 Db6 19. c4 Sc8 20. Lf3 Sxc4 21. b3 Sxa3 22. Lxa3 Lf8 23. Dc2 Txe4 24. Lxe4 Le6 25. b4 cxb4 26. Lb2 Sd6 27. Sf3 Sxe4 28. dxe4 d3+ 29. Df2 Dxf2+

Partier fra EMT

30. Kxf2 a5 31. Ke3 Lb3 32. Kxd3 Lxa4 33. Tc1 Lb5+ 34. Ke3 a4 35. Sd4 La6 36. e5 Td8
37. Tc7 b3 38. e6 fxe6 39. Sxe6 Te8 40. f5 gxf5 41. Kf4 Txe6 42. Kxf5 Tc6 43. Td7 a3 44.
Le5 b2 0-1

gruppe A, Smidt J. (1736) - Mortensen H. (1951): 0-1 (B01: Scandinavian)

1. e4 d5 2. exd5 Dxd5 3. Sc3 Dd6 4. Sf3 Sf6 5. d4 a6 6. a3 e6 7. g3 b5 8. Lg2 Lb7 9. O-O
c5 10. Lf4 Dd8 11. Lg5 Le7 12. dxc5 Dxd1 13. Taxd1 Lxc5 14. Lxf6 gxf6 15. Tfe1 Le7 16.
Se4 (=) 16... Sd7 17. Sd6+ Lxd6 18. Txd6 Ke7 19. Td2 Sb6 20. b3 Thd8 21. Ted1 Txd2
22. Txd2 Tc8 23. Sd4 Lxg2 24. Kxg2 Sd5 25. Se2 Sc3 26. Sxc3 Txc3 27. Kf1 a5 28. Ke1
a4 29. bxa4 bxa4 30. Kd1 Txa3 31. Kc1 e5 32. Kb2 Tf3 33. c4 Tb3+ 34. Kc2 Tb7 35. Kc3
Tb3+ 36. Kc2 h5 37. Td3 Txd3 38. Kxd3 Kd6 39. Kc2 Kc5 40. Kc3 a3 41. Kb3 a2 42. Kxa2
Kxc4 0-1

gruppe B, Krogh-Jensen W. (1590) - Johansen E. (1558): 1/2-1/2 (A02: Bird's Opening)

1. f4 Sf6 2. b3 d5 3. Sf3 c5 4. e3 Sc6 5. Lb5 Ld7 6. Lxc6 Lxc6 7. O-O e6 8. Lb2 Le7 9. Se5
d4 10. Sxc6 bxc6 11. Df3 Tc8 12. Sa3 O-O 13. Sc4 Se8 14. e4 f5 15. e5 Kh8 16. d3 g5
17. fxc5 Lxg5 18. Lc1 Lxc1 19. Taxc1 Tg8 20. Tce1 Dd7 21. Tf2 Sc7 22. Sd6 Tcf8 23. Sb7
Sd5 24. Sxc5 De7 25. Sa4 Tg4 26. Te4 Tfg8 27. Txg4 Txg4 28. Sb2 Dg5 29. Dd1 Tf4 30.
Dd2 Se3 31. Txf4 Dxf4 32. Dc1 Dxe5 33. Sc4 Sxc4 34. bxc4 (=) 34... f4 35. h3 c5 36. Df1
De3+ 37. Kh2 e5 38. Df3 Dxf3 39. gxf3 Kg7 40. h4 h5 41. Kg2 Kf7 42. Kf2 Ke7 43. Ke2
Kd7 44. Kd2 Kc7 45. c3 Kb6 46. Kc2 Ka5 47. cxd4 exd4 48. Kb3 Kb6 49. Kb2 (=) 1/2-1/2

gruppe B, Kühlmann P. (1514) - Wisal Z. (1520): 1-0 (A02: Bird's Opening)

1. f4 e6 2. Sf3 Sc6 3. d4 Sf6 4. e3 a6 5. Ld3 h6 6. e4 b6 7. e5 Sd5 8. a3 Sde7 9. O-O Lb7
10. b4 Sf5 11. c3 g6 12. Le4 d5 13. exd6 Dxd6 14. Se5 Lg7 15. Ta2 O-O 16. Df3 Sfe7 17.
Sd2 b5 18. Sb3 Tfd8 19. Td2 19. Sc5 19... Sd5 20. Lb2 Sxe5 21. fxe5 De7 22. Tdf2 Tf8
23. Sc5 Lc6 24. Sd3 a5 25. bxa5 Txa5 26. Sb4 Lb7 27. Sxd5 exd5 28. Lxd5 c6 29. Lxf7+
Kh7 30. Dg3 g5 31. Dd3+ Kh8 32. Lc1 Ta7 33. La2 Txf2 34. Txf2 Dd8 35. Tf7 c5 36. Dg6
Dg8 37. Txb7 1-0

gruppe B, Nielsen K. (1602) - Helleshøj K. (1531): 1-0 (D94: Gruenfeld)

1. d4 d5 2. c4 c6 3. e3 Sf6 4. Sc3 g6 5. Sf3 Lg7 6. Le2 Lg4 7. cxd5 cxd5 8. b3 O-O 9. La3
Te8 10. Tc1 Da5 11. Lb2 Sc6 12. O-O Tac8 13. h3 Lxf3 14. Lxf3 e6 15. Sa4 Sb4 16. Lc3
b5 17. Sc5 Da3 18. Dd2 Sc6 19. Tb1 b4 20. Lb2 Da5 21. Ta1 Db6 22. a3 bxa3 23. Txa3
Lf8 24. Ta6 Db8 25. Tc1 Sb4 26. Ta5 Sc6 27. Ta4 Lxc5 28. dxc5 Sd7 29. Dc3 Sce5 30. b4
Sxf3+ 31. gxf3 e5 32. Dd2 Db7 33. Tca1 Tb8 34. Dc3 Tec8 35. T1a2 f6 36. Txa7 Dc6 37.
T7a6 Db5 38. Ta7 Sb6 39. T7a5 Dd7 40. Kg2 Sc4 41. Ta7 Tc7 42. Txc7 Dxc7 43. Lc1 Db7
44. e4 Dxb4 45. Dxb4 Txb4 46. exd5 Tb5 47. d6 Sa5 48. Le3 48. Txa5 48... Kf7 49. Td2
Ke8 50. Tc2 Sc6 51. Ta2 Kd7 52. Ta8 f5 53. f4 exf4 54. Lxf4 Tb8 54... Txc5 55. Th8 h5
56. Tg8 Se5 55. Txb8 Sxb8 56. Kg3 Ke6 57. Kh4 Kf6 58. Lg5+ Ke6 59. Le3 Kf6 60. d7
Ke7 61. Kg5 Sxd7 62. c6 Sf8 63. Lc5+ 1-0

gruppe B, Røhder B. (1510) - Enemark B. (1628): 0-1 (A02: Bird's)

1. f4 e5 2. fxe5 d6 3. Sf3 dxe5 4. e4 Lc5 5. Lc4 Sc6 6. c3 Sf6 7. d3 Lg4 8. b4 Lb6 9. La3
O-O 10. b5 Se7 11. Db3 Lxf3 12. gxf3 c6 13. Sd2 Le3 14. Ke2 Lh6 15. Thg1 cxb5 16.
Dxb5 b6 17. Dxe5 Sg6 18. Txg6 hxg6 19. Lxf8 Dxf8 20. Tg1 Te8 21. Dg3 Sh5 22. De1
Dd6 23. Kd1 Kf8 24. Kc2 Dxb2 25. d4 Tc8 26. Le2 Sf4 27. Sf1 Dxe2+ 28. Dxe2 Sxe2 0-1

KSU-holdene

Selv om klubbens medlemstal er dalende kan vi stadig stille to hold. Førsteholdet skal spille i første række, gruppe 2, andeholdet i 3. række.

Vi siger velkommen tilbage til Rune og Tommy på førsteholdet. Og så stiller Per op som fast mand på andeholdet. Det er også nødvendigt, for det kniber lidt dér.

1. holdet

Rune L. Pedersen
Bent Kølvig
Jens Akhøj Nielsen
Peter Rank
Tommy Lundsteen
Johnny Smidt
Gisli Hardarson (H)
Bjørn Enemark

2. holdet

Ernst M. Hansen (H)
Erik Johansen
Bjarne Røhder
Torben M. Jensen
Zoran Wisal
Per Kühlmann
Jens Hviid
John Vestergaard

Reserver:

Gyula Szücs
Jacob Rubin
Bjørn Christoffersen
Flemming Bruun
Knud Erik Helleshøj
Franz Henriksen

Rasterest



Garry Kasparov 83/100



15%



25%



33%



50%



75%

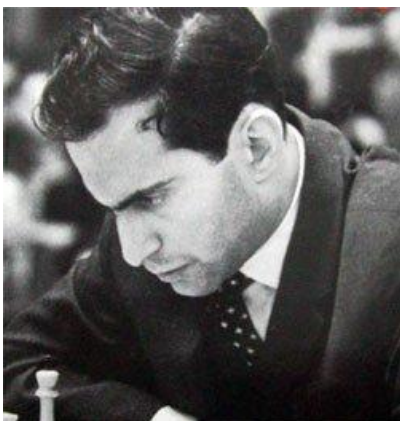

Michael Tal 60/100



50%

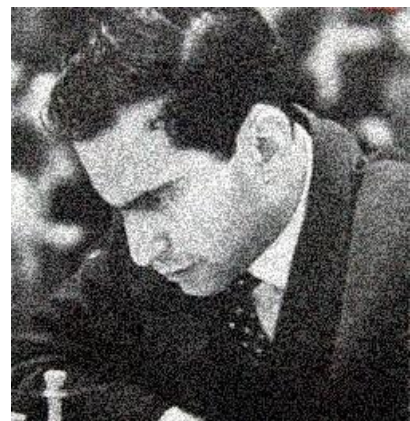

100%

NB. Det er ikke egentlige raster, men "Film Grain". Lad os se, hvordan det går.

Til lykke

Rødovre Skakklub ønsker

12. oktober 2006
Arne Østergaard
til lykke
med de 80 år

8. august 2006
Leif Clausen
til lykke
med de 75 år

1. august 2006
Jens Bager
til lykke
med de 50 år

1. september 2006
Flemming Bruun
til lykke med
40 års jubilæum



Problemhjørnet

Hugo Knuppert
Schach Report 1994

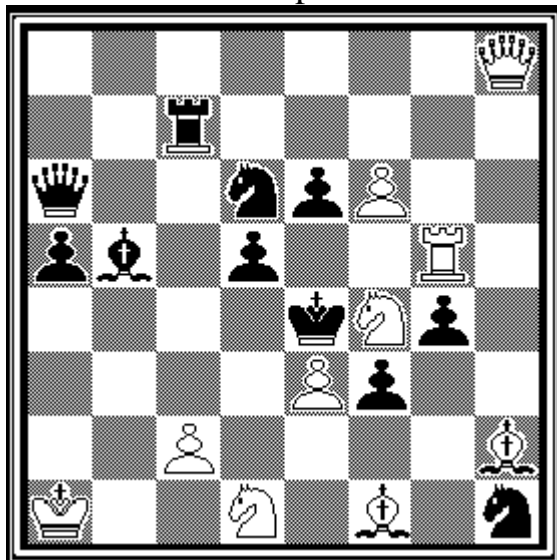

mat i 2 træk

Uden den hvide springer på f4 kunne hvid nemt sætte mat direkte (Te5#). Hvis den nu flytter i første træk, så er tårntrækket den umiddelbare trussel.

- | | | | |
|---------|-----|----------|------|
| 1. Sg2 | men | 1. - | f2 |
| 1. Se2 | men | 1. - | Txc2 |
| 1. Sd3 | men | 1. - | Sc4 |
| 1. Sxd5 | men | 1. - | Sf5 |
| 1. Sxe6 | men | 1. - | Sg3 |
| 1. Sg6 | men | 1. - | Sf7 |
| 1. Sh5 | men | 1. - | g3 |
| 1. Sh3! | Sg3 | 2. Sf2# | |
| 1. - | f2 | 2. Lg2# | |
| 1. - | g3 | 2. Dh4# | |
| 1. - | Sc4 | 2. Ld3# | |
| 1. - | Sf5 | 2. T×g4# | |
| 1. - | Sf7 | 2. Dh7# | |

Mønsteret er her det hvide springerhjul, hvoraf sort kan gardere syv af de otte muligheder. Ernst fandt 1. Sh3!

Bjørn Enemark
Thema Danicum 2005

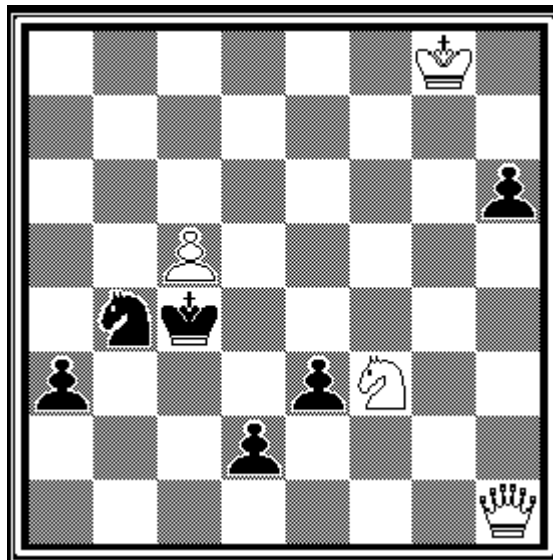

Hjælpepat i 2 træk, 4 løsninger

I en hjælpepat skal sort starte. Sort og hvid hjælpes ad med at sætte sort mat. Sort laver altså udelukkende "dårlige" træk!

I en hjælpepat er der normalt flere helt forskellige løsninger, eventuelt er der flere varianter af samme opgave (tvillinger) med en enkelt stillingsændring til forskel.

Her er der fire løsninger fra samme diagram.

- | | | | |
|--------|-------|--------|------|
| 1. Kb3 | Sxd2+ | 2. Ka2 | Db1# |
| 1. Kb5 | Sd4+ | 2. Ka6 | Da8# |
| 1. Kd5 | Dh5+ | 2. Ke6 | Df7# |
| 1. Kd3 | Sh2 | 2. Ke2 | Df1# |

Mønsteret ligger i de sorte kongetræk, der går to felter ud af hver af diagonalerne. En dobbelt kongestjerne.

Ernst fandt én af de fire løsninger.

Problemhjørnet

Bjørn Enemark
Thema Danicum 2003

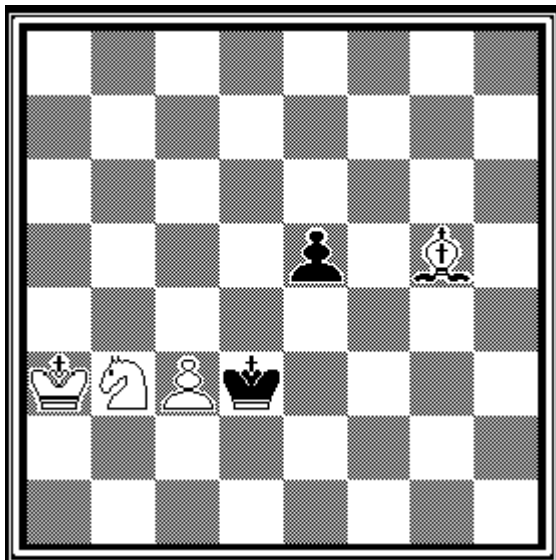

Hjælpemat i 3 træk, 2 løsninger

I den sidste hjælpemat er der også flere løsninger, her dog "kun" de normale to.

1. Kc2 Lc1 2. Kb1 Sd2+
3. Ka1 Lb2#

1. Kc4 Sc5 2. Kb5 c4+
3. Ka5 Ld8#

Også her ligger mønsteret i de sorte kongetræk. De er spejlet omkring tredje række.

I en hjælpemat skal samtlige hvide officerer (kongen kan være undtaget) deltage i samtlige matter. Der må normalt heller ikke være hvide træk, der går igen fra den ene løsning til den anden.

I alle tre opgaver kunne opgavens idé, tema, tegnes ind på diagrammet. Derfor betegnelsen "mønstre".



løbere fra Charlemagne-sættet

Problemhjørnet

O. Evetzky
Schachmatnoe zadatsch 1908

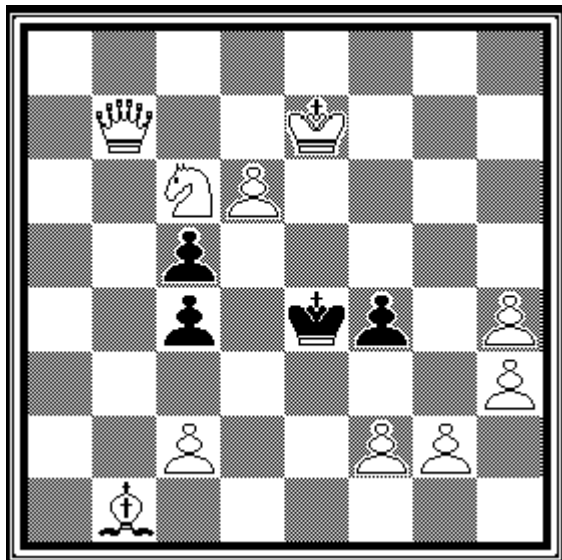

mat i 2 træk

Opgaven ovenfor havde illegal stilling (de hvide bønder i højre side), men kunne alligevel løses som opgave:

- | | | |
|---------|-----------|----------|
| 1. Db3! | træktvang | |
| 1. - | c*b3 | 2. c4# |
| 1. - | c3 | 2. De6# |
| 1. - | Kd5 | 2. Df3# |
| 1. - | Kf5 | 2. c3# |
| 1. - | f3 | 2. D*f3# |

Nydeligt, men opgaven duer ikke på grund af den illegale stilling. Det kan heller ikke lade sig gøre at indsætte sorte bønder, f.eks. en sort Bg5 i st. for hvid Bh4. (1. - g4!)

Men en hvid Sh2 kunne erstatte de to hvide bønder på g2 og h3 uden ændringer i løsningen.

Brian Harley
Mate in Two Moves 1931

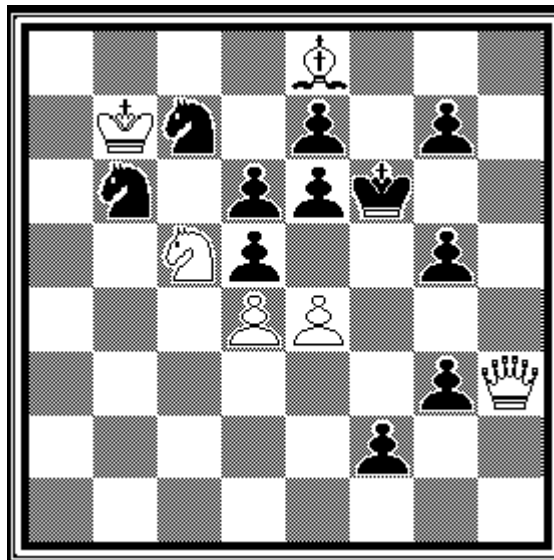

mat i 2 træk

Også denne opgave havde illegal stilling: de sorte bønder har åbenbart slået 11 hvide brikker, men der mangler kun 10 hvide brikker på brættet.

Dette er nu én ting, men yderligere var den også uløselig!! Komponistens hensigt var 1. Kc6, men dette strandede på 1. - g4!

Opgaven blev i Skakbladet i sin tid trykt uden sBe7 (og var dermed ikke engang illegal), siden korrigeret på dette punkt og til sidst erklæret uløselig. Redaktøren beklager dybt den svigtende sikkerhedskontrol. Opgaven skulle ikke være bragt. Bent Kølvig har spurgt til netop denne opgave, som han fandt umulig at løse - med god grund!

Skakkalender

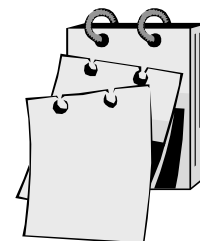

2. halvår 2006

Lokaler

----- Skaksnakcafé på tirsdage

10. oktober	Rødovre EMT 2006, runde 6	EH
17. oktober	Efterårsferie Skaksnakcafé	BK
24. oktober	Rødovre EMT 2006, runde 7	EH
31. oktober	Skaksnakcafé	BK
6.-9. november	holdkampe, formentlig tirsdag	holdledere
14. november	Vinterturneringen, runde 1	EJ, BE
21. november	Vinterturneringen, runde 2	PK, AH
27.-30. november	holdkampe, formentlig tirsdag	holdledere
5. december	Vinterturneringen, runde 3	BR, BE
11.-14. december	holdkampe, formentlig tirsdag	holdledere
19. december	juleafslutning	EH

Start 19:30
Rødovre EMT dog 19.00