

# NØRRESUNDBY SKAKKLUBS



## Medlemsblad

Spillested: Folkets Hus  
Spilletid: Tirsdag Aften

2. Aarg.

15. AUGUST 1946

Nr. 8

### Hvordan med Konditionen?

Mon ikke der forud for Pokalkampen i Randers kunde være Grund til at stille dette Spørgsmaal? Mange af de Spillere, der den 15. September skal forsvare Klubbens Anseelse og vise Berettigelsen af, at vi kom med i denne Turnering, har sikkert ikke rørt en Brik siden Vinterturneringen. Uden at tillægge dette større Betydning, sætter de sig, naar Dagen kommer, sorgløst til Brættet, beredte til at gøre deres bedste. Maaske opnaar en saadan Spiller ved sit naturlige Talent og intensiv Anstrengelse efter flere Timers Spil Gevinststilling, for saa pludselig at »overse« et eller andet og »skyde en Gedebuk« til sin egen og Kammeraternes Fortvivlelse. Som oftest kalder man det Uheld, men man kommer sikkert Sandheden nærmere ved at sige, at det er Hjernen, der protesterer mod ganske uforberedt at blive udsat for i Timevis at skulle fungere paa højeste Gear. Ingen vil bebrejde denne Spiller, at han tabte Partiet, thi det er tydeligt, at han gjort sit bedste, indtil »Uheldet« indtraf, og hans Sorg herover er ægte. Hvad, man kan bebrejde ham, er derimod, at han trods rig Lejlighed hertil ikke har gjort noget for at bringe Konditionen i Orden. Enhver Sportsmand ved, hvad Træningen betyder. Den er Alfa og

Omega for ham. Hvis en Løber, træet og udkørt, maa opgive faa Meter før Maalet, saa er det manglende Kondition, men for før omtalte Skakspillers Vedkommende kaldes det »Uheld«.

Det er givet, at Hjernen kan trættes, saavel som Musklerne, selvom det ikke føles paa samme Maade, og at den ligesom disse, ved forudgaaende Træning, kan udholde længere Tids Anspændelse. Dette sker for vort Vedkommende ikke ved at spille en halv Snes Schnellpartier en Aften, men kungennem haarde og krævende Kamppartier. Derfor er Tiden knap, hvis vi skal være i Form til Pokalkampen, og de Spillere, som nævnes andetsteds i Bladet, maa ubetinget møde i Klubben de sidste Tirsdage før Kampen. Ogsaa privat maa der trænes, hvis man kan finde en »Sparringspartner«. Dette gælder selvfølgelig i særlig Grad de, der ikke deltager i Sommerturneringen, men iøvrigt maa vi naturligvis alle gøre vort til, at vi ikke kommer hjem med alt for stor en Sæk. Til Slut kan det maaske være paa sin Plads at minde om, at Spilleudvalget i givet Fald, uanset Matchtavlen, har Ret til at placere en Spiller efter hans formodede Styrke og Trænings-tilstand.

V.

## Holdene

### til Midtjysk Pokalturnering

er endnu ikke definitivt udtaget, men følgende Spillere maa møde til Træning med Randersturen for Øje: Johan Wibe, Tage Sørensen, J. Gregersen, Norre Andersen, P. Nygaard, E. Hollesen, N. Petersen Ry, Villy Pedersen, Ad. Nielsen, Emil Petersen, N. Pedersen Kl., H. Lund, R. Frederickson, A. P. Laursen, Børge Jacobsen, P. Sørensen, Johs. Nielsen, Edv. Jensen, N. Hansen, N. Jensen, I. Lentz, E. Brodersen, Henry Jensen, og M. Mølholt.

De udtagne Spillere vil senere faa Meddelelse herom, tillige med Afrejsetid etc. Befordringen er gratis, men samtlige Spillere maa ifølge Turneringens Reglement deltage i en Fællesspisning efter Kampen. Naar vi tager et Stykke Lommemat med i Bilen, bliver Aftensmaden altsaa den enesle nødvendige Udgift.

Der er nogle faa Pladser tilovers i Bilen, og Interesserede, der kunde ønske at deltage i Turen og overvære Slaget, maa snarest henvende sig til Formanden.

Prisen er 10 Kr.

## Simultankampen

I Sverrigsmesteren Erik Lundins Simultanopvisning paa Hotel Cecil, der var arrangeret af Aalborg Skakforening, deltog syv Nørresundbyspillere. Heraf vandt Niels Petersen Ry, P. Nygaard og Johs. Nielsen. Resten tabte deres Partier. Mesteren spillede meget hurtigt og aggressivt og vandt 30, tabte 10 og fik 3 Partier remis.

## Pokalturneringen

spilles den 22. September

Umiddelbart før Bladet gaar i Trykken, erfarer vi, at Kampen i Randers grundet paa Lokalespørgsmaalet er fastsat til Søndag den 22. September i Stedet for den 15., og Spillet begynder allerede Kl. 10,15. Nærmere Enkeltheder senere.

**Det er bedst**

**med de hvide**

Til Oplysning for enkelte Spillere, som ofte har udtrykt deres Tvivl med Hensyn til, om det virkelig er en Fordel at have de hvide Brikker, kan det anføres, at ved Stormesterturneringen i Zaandam fornylig blev der spillet ialt 66 Partier. Heraf vandtes med de hvide Brikker 34 og med de sorte 19, medens 13 Partier blev Remis. Lignende Tal, der beviser Fortrækkets Betydning, vil sikkert kunne paavises ved enhver bedre Turnering.

### PARTI NR. 22

*Kongeindisk Forsvar*

Spillet i den svenske Landsholds-klasse ved Skakkongressen i Motala, hvor Erik Lundin overlegent, og for fjerde Gang, erobrede det svenske Mesterskab. Partiet er pragtfuldt spillet af Lundin og blev tilkendt Kongressens Skønhedspræmie.

E. Lundin                    G. Stoltz  
1. c2—c4                    Sg8—f6

- |           |        |
|-----------|--------|
| 2. g2—g3  | g7—g6  |
| 3. Lf1—g2 | Lf8—g7 |
| 4. e2—e4  | d7—d6  |
| 5. d2—d4  | Lc8—g4 |

Med dette og næste Træk søger Sort at lokke de hvide Bønder frem for senere at faa Modspil paa Damefløjen. Manøvren er imidlertid Tidspildende og ikke saa god som Normalvarianten 5. — Sb. d7 og e7—e5.

- |            |        |
|------------|--------|
| 6. f2—f3   | Lg4—e6 |
| 7. d4—d5   | Le6—d7 |
| 8. Sb1—c3  | c7—c6  |
| 9. Lc1—e3  | c6×d5  |
| 10. c4×d5  | Sb8—a6 |
| 11. Sg1—e2 | 0—0    |
| 12. Dd1—d2 | b7—b5  |
| 13. Se2—d4 | b5—b4  |
| 14. Sc3—e2 | Sa6—c5 |
| 15. 0—0    | Dd8—b6 |

Fører til interessante Forviklinger. Paa 15. — a5 følger 16. Sb3 med godt Spil for Hvid.

- |             |        |
|-------------|--------|
| 16. Sd4—b3  | Lg7—h6 |
| 17. Se3—f4! |        |

L×c5 besvares med D×c5†!

- |            |        |
|------------|--------|
| 17. —      | Sc5×b3 |
| 18. a2×b3  | Db6—b7 |
| 19. Dd2—f2 |        |

En Dobbelttrusel, som imidlertid først bliver farlig for Sort, da han gaar ind paa Hvids Dameoffervariant. Denne kunde nemlig undviges gennem 19. — Lb5.

- |            |       |
|------------|-------|
| 19. —      | a7—a6 |
| 20. Sf4×g6 | f7×g6 |

Om L×e3, saa 21. S×e7†, Kh8, 22. D×e3, Lb5, 23. Sf5, L×f1, 24. Dh6 med Gevinststilling for Hvid.

- |            |        |
|------------|--------|
| 21. Le3×h6 | Sf6—g4 |
|------------|--------|

Saa langt er Sort med paa Noderne, og nu tænker han sig Fortsættelsen: 22. Dd2, S×h6, 23. D×h6, Db6†, 24. Kh1, Dd4 med sikker Remis. I Stedet kommer en Overraskelse:

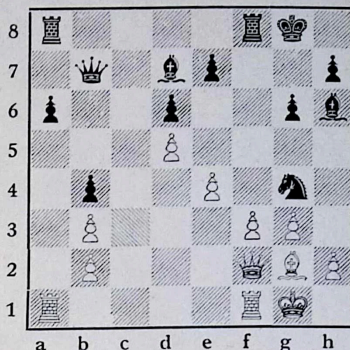

22. f3×g4!!

En meget svær Kombination idet den afgørende Taarndublering maa ske ad Omveje,

- |            |        |
|------------|--------|
| 22. —      | Tf7×f2 |
| 23. Tf1×f2 | Db7—b6 |

Med denne Binding af Taarnet paa f2 og Lb5 som Parade mod Truslen Ta, f1 var Sort formodentlig endnu ganske godt tilfreds med Situationen

24. Ta1—e1!

Efter dette Træk bliver Sorts alvorlige Stilling klar: Taarndubleringen kommer i Stand over e3, og dermed er Sagen afgjort.

24. — Ld7×g4

Det er ligegyldigt, om Sort slaar denne Bonde eller ej.

- |            |        |
|------------|--------|
| 25. h2—h3  | Lg4—d7 |
| 26. Te1—e3 | Ta8—c8 |

Paa 26. — Dd8 synes Hvid hurtigst at faa en Afgørelse gennem 27. e5, d×e5, 28. d6, Tc8, 29. D×e7, 30. Ld5† o. s. v.

- |                  |          |
|------------------|----------|
| 27. Te3—f3       | Kg8—h8   |
| Eller 27. — Dd8, | 28. Tf7. |

- |            |        |
|------------|--------|
| 28. Kg1—h2 | Tc8—g8 |
| 29. Tf3—f8 | Ld7—f5 |

Garderer den umiddelbare Mat. Partiet er visseligt uholdbart for Sort, men Spændingen holdes vedlige til det sidste.

- |             |        |
|-------------|--------|
| 30. Tf8×g8† | Kh8×g8 |
|-------------|--------|

- |             |         |
|-------------|---------|
| 31. Tf2—f4  | Kg8—f7  |
| 32. e4×f5   | g6×f5   |
| 33. Tf4—h4! | a6—a5   |
| 34. Lh6—f4  | Kf7—g7  |
| 35. Th4—h6  | Db6—f2  |
| 36. Th6—e6  | Kg7—f7  |
| 37. Lf4—g5  | Df2×b2  |
| 38. Te6×e7† | Kf7—g7  |
| 39. Lg5—f4  | Db1×b3  |
| 40. Lf4×d6  | Db3—c2  |
| 41. Ld6—e5  | b4—b3   |
| 42. Te7—g7† | Kg6—h6  |
| 43. Tg7—g8! | b3—b2   |
| 44. Le5—f4† | Kh6—h5  |
| 45. g3—g4†  | Opgivet |

Noter efter »Tidsskrift för Schack«

## Opgave Nr. 7

Arklin

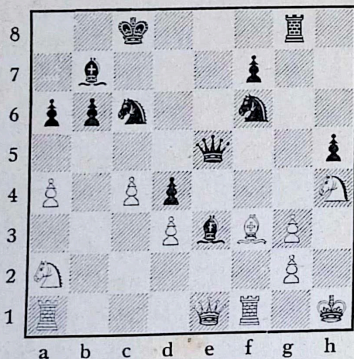

Wereschagin

Spillet i russisk Turnering i  
Tambora 1923

Hvid spillede her Sf5 ud fra den Beregning, at slaar Sort Springereren, faar Hvid et stærkt Angreb ved L×c6. Som saa ofte her i Verden slog Beregningerne fejl, og Resultatet

blev, at Hvid efter faa Træk saa sig stillet overfor en udækkelig Mat.

Hvordan gik det til?

Besvareelserne maa være Villy Pedersen i Hænde senest den 15. September, og Løsningen bringes i Novembernummeret.

## LØSNING

aaa Opgave Nr. 5

1. Sc7†, S×c7. 2. Dd8†, K×d8. 3. Lg5†, Ke8. 4. Td8†, Mat.

I Opgaveturneringen fører M. Mølholt og Edv. Jensen. Stillingen blandt de øvrige er saadan, at selv de, der kun har indsendt 1 Løsning, har Chance for 3. Præmie ved at løse de sidste Opgaver.

## PARTI NR. 23.

Spansk Parti

Spillet i Matchen mod Aalborg Skakf.

Børge Jacobsen, A. Hansen, Aalb.

- |                  |        |
|------------------|--------|
| 1. e2—e4         | e7—e5  |
| 2. Sg1—f3        | Sb8—c6 |
| 3. Lf1—b5        | d7—d6  |
| Steinitz Forsvar |        |
| 4. d2—d4         | Lc8—d7 |
| 5. d4×e5         |        |

Forenkler Spillet for Sort hvilket ikke kan være Hensigten. Sc3 efterfulgt af 0—0 er bedre.

- |            |        |
|------------|--------|
| 5. —       | Sc6×e5 |
| 6. Lb5×d7† | Se5×d7 |
| 7. Sb1—c3  | c7—c6? |

En Svækkelse af d6 som hurtigt kommer til at volde Sort Kvaler. Sg8—f6 vilde fremme Udviklingen

og tjene som Forberedelse til et eventuelt Fremstød med d-Bonden.

- |            |         |
|------------|---------|
| 8. 0—0     | Lf8—e7  |
| 9. Lc1—f4  | Dd8—c7  |
| 10. Tf1—e1 | Sd7—e5  |
| 11. Sf3—d4 | Ta8—d8  |
| 12. Sd4—f5 | Le7—f6  |
| 13. Sf5—e3 | Dc7—c8  |
| 14. Lf4—g3 | Sg8—e7  |
| 15. Dd1—d2 | 0—0     |
| 16. Ta1—d1 | Dc8—c7  |
| 17. f2—f4  | Se5—g6  |
| 18. Se3—g4 | Lf6—h4? |

Deplacerer Springereren saa den ikke kan reddes hjem igen. L×c3 ser heller ikke tillokkende ud, men maa dog foretrakkes.

- |            |        |
|------------|--------|
| 19. Lg3×h4 | Sg6×h4 |
| 20. f4—f5  | Sh4×f5 |
| 21. e4×f5  | Se7×f5 |
| 22. Dd2—g5 | Dc7—c8 |
| 23. Sc3—e4 | h7—h6  |
| 24. Dg5—f4 | d6—d5  |
| 25. Se4—g3 | Sf5—d6 |
| 26. Sg3—h5 | Sd6—f5 |

der truede S×g7

- |            |        |
|------------|--------|
| 27. Te1—e5 | Sf5—h4 |
|------------|--------|

Taber straks, men Stillingen er haabløs, 27. — g7—g6 besvares med 28. Sh5—f6†, Kg8—g7. 29. Te5×f5 og Mat i næste Træk, hvis Taarnet slaas, ellers i faa Træk.

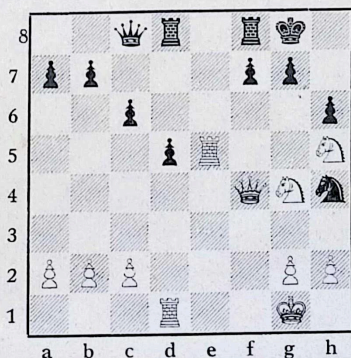

28. Sg4×h6† Kg8—h8  
Slaas Springereren følger Sf6† og Mat i næste Træk.

- |             |         |
|-------------|---------|
| 29. Df4×h4  | Td8—d6  |
| 30. Sh6×f7† | Opgivet |

V.

### Følgende lille Parti

er spillet i Nürnberg 1895

Skandinavisk

- |            |             |
|------------|-------------|
| Mieses     | J. Oehpuist |
| 1. e2—e4   | d7—d5       |
| 2. e4×d5   | Dd8×d5      |
| 3. Sb1—c3  | Dd5—d8      |
| 4. d2—d4   | Sb8—c6      |
| 5. Sg1—f3  | Lc8—g4      |
| 6. d4—d5   | Sc6—e5?     |
| 7. Sf3×e5! | Lg4×d1      |
| 8. Lf1—b5† | Opgivet     |

N. P. Ry.

### Preussisk Parti IV

- |           |        |
|-----------|--------|
| 1. e2—e4  | e7—e5  |
| 2. Sg1—f3 | Sb8—c6 |
| 3. Lf1—c4 | Sg8—f6 |
| 4. d2—d4  | e5×d4  |
| 5. 0—0    | Lf8—c5 |
| 6. e4—e5  | d7—d5  |
6. c2—c3 findes i Italiensk Parti.  
6. — Sf6—g4 er anbefalet af Steinitz og fuld spilbar. Hvid spiller nu bedst  
7. Lc1—f4 (7. h2—h3 ser lovende ud, men leder til Fordel for Sort.  
7. — Sg4×e5). 8. Sf3×e5, Sc6—e5.  
9. Tf1—e1, d7—d6. 10. f2—f4. Det ser ud, som om Hvid skulde vinde

en Officer, men Sort har en overraskende Parade, 10. —  $d4-d3\ddagger$ .  
 11.  $Kg1-h2$ ,  $Dd8-h4$ . 12.  $f4\times e5$ .  
 (Paa 12.  $L\times d3$  afgør 12. —  $Lf2$ . 13.  
 $Te2$  eller  $e4$ .  $L\times h3$  o. s. v. efter 12.  
 $L\times f7$ ,  $K\times f7$ . 13.  $f\times e5$ ,  $Tf8$ . 14.  $Tf1\ddagger$ ,  
 $Kg8$ . 15.  $T\times f8\ddagger$ ,  $K\times f8$ . 16.  $Sc3$ ,  $Kg8$ .  
 17.  $D\times d3$ ,  $Ld4$ , vinder Sort  $e5$  Bon-  
 den). 12. —  $d3\times c2$ . 13.  $e5\times d6\ddagger$ ,  $Lc8$   
 —  $e6$ . 14.  $Te1\times e6\ddagger$ ,  $f7\times e6$ . 15.  $d6-$   
 $d7\ddagger$ ,  $Ke8-e7$ . 16.  $Dd1\times c2$ ,  $Lc5-d6\ddagger$ .  
 17.  $Kh2-g1$ ,  $Dh4-e1\ddagger$ . 18.  $Lc4-f1$ ,  
 $Ta8-f8$  og Sort vinder.

Ligeledes bliver til Sorts Fordel,  
 7.  $Lc4\times f7\ddagger$ ,  $Ke8\times f7$ . 8.  $Sf3-g5\ddagger$ ,  
 $Kf7-g8$ . 9.  $Dd1\times g4$ ,  $d7-d5$ . 10.  $Dg4$   
 —  $g3$ ,  $h7-h6$ . 11.  $Sg5-f3$ ,  $Lc8-f5$ ,  
 eller 7.  $Dd1-e2$ ,  $Dd8-e7$ . 8.  $Lc1-$   
 $g5$ ,  $f7-f6$ . 9.  $e5\times f6$ ,  $g7\times f6$ . 10.  $Lg5$   
 —  $h4$ ,  $De7\times e2$ . 11.  $Lc4\times e2$ , eller 7.  
 $Dd1-e1$ ,  $d7-d5!$  8.  $e5\times d6$ ,  $Ke8-f8$   
 o. s. v.

7.  $e5\times f6$   $d5\times c4$ .

Denne Stilling kan opstaa i Itali-  
 ensk, Skotskt Parti eller Centrums-  
 gambit. Det følgende Angreb hører  
 til Aabningsteoriens sværeste og in-  
 teressanteste Kapitel og kaldes efter  
 sin Opfinder Max Langes Angreb.

8.  $Tf1-e1\ddagger$   $Lc8-e6$   
 9.  $Sf3-g5$   $Dd8-d5$

Det koster Sort en Officer at slaa  
 paa  $f6$ , der følger 9. —  $Dd8\times f6$  eller  
 $g\times f$ . 10.  $S\times e6$ ,  $f\times e6$ . 11.  $Dh5\ddagger$ .

10.  $Sb1-c3$   $Dd5-f5$   
 11.  $Sc3-e4$   $Lc5-f8!$   
 12.  $g2-g4$

Hvid kan ogsaa forsøge med 12.  
 $S\times f7$ ,  $K\times f7$ . 13.  $Sg5\ddagger$ ,  $Kg8$ . 14.  $S\times e6$ ,  
 $Te8!$  15.  $S\times c7$ ,  $T\times e1\ddagger$ . 16.  $D\times d1$ ,  
 $g\times f$  med Fordel for Sort.

12. —  $Df5\times g4\ddagger!$

Overraskende, men korrekt.

13.  $Dd1\times g4$   $Le6\times g4$   
 14.  $f6\times g7$

(14.  $Sc5\ddagger$ ,  $Le6$  eller 14.  $Sd6\ddagger$ ,  $Kd7$ .

15.  $Sd6\times f7$ ,  $Tg8$ . 16.  $S\times h7$ ,  $Lf5$   
 o. s. v.

14. —  $Lf8\times g7$

15.  $Se4-f6\ddagger$   $Ke-f8$

16.  $Sf6\times g4$   $h7-h5$

og Sort vinder Officeren tilbage og  
 faar dermed et bedre Slutspil.



Før disse Linier læses ved  
 vi alle, at vi har mistet en god  
 Ven og Kammerat.

Vor Kasserer *Gundahl Chri-*  
*stensen* vil ikke mere paa sin  
 rolige, stilfærdige Maade færdes  
 iblandt os.

I hele sin Færd indgød han  
 Tillid, og han skuffede den al-  
 drig; ogsaa indenfor Bestyrel-  
 sen lærte vi, i den alt for kor-  
 te Tid han fik Lov at virke,  
 at sætte Pris paa hans trofaste  
 Medarbejderskab og aldrig svig-  
 tende Pligtopyfdenhed.

Smerteligt maa Tabet være for  
 den lille Familie, fra hvem han  
 saa brat blev revet bort, og  
 mange medfølende Tanker vil  
 i disse Dage gaa til Hjemmet  
 i Ane Damsgade.

Æret være hans Minde.



Slagterforretning  
Vestergade 2  
Telefon 1125

**Ahlmann Andersen**

Kranse og Dekorationer  
Frugt og Grønt

*Altid friske Varer*

**Johs. Nielsen**

Nørregade 33 . Telf. 7742

**N. P. Juul**

Brotorvet 2  
Nørresundby  
Telf. 2303

*Mælk er Sundhed!*

Drik Mælk fra

**HØLUND**

v. Willy Christensen

Vestergade 29 . Tlf. 7891 . Nørresundby

*Peter Lundholm*

Broderier . Stromper . Garn

**Alt i Radio**  
Sv. Christensen  
Hadsundvej 38  
Vejsgaard  
Telf. 8316

**RADIOKÆLDEREN**



*Husk altid*

★  
Joh. Opstrups Brød  
Vestergade 13

De smukkeste  
**Møbler**  
faar De altid  
hos

**HOLGER PEDERSEN**

**Torvet 2 . Telefon 1101**

**WORNING**

*Telefon 1146 . Nørresundby*

1. Kl.s Skotøjsreparation **E. Hollesen** Hadsundvej 9, Vejgaard

<p>Største Udvalg i Skaklitteratur Bøger Kontorartikler Fotoartikler Æskepost</p> <p><b>P. Th. Pedersen</b> H. Digmans Eff. Nørresundby . Østergade 1 . Telf. 1129</p>	<p><b>Byens Skakspillere</b> handler hos</p> <p><b>Farvehandler Otto Zinck</b> Telf. 1114 Torvet</p>
<p><i>Cykler og Radio</i></p> <p><b>A. P. Andersen &amp; Søn</b> Vestergade 10 Telf. 2795</p>	<p><i>Folkets Hus</i> Telf. 6464 Nørresundby</p>
<p><b>E. NYHOLM</b> GULDSMED BROTORVET * <i>Gammelt Guld og Sølv købes.</i></p>	<p>Ure og Optik samt Smykker i Guld og Sølv</p> <p><b>A. MOURITSEN</b> Vestergade 9 . Nørresundby Telf. 4833</p>
<p>SPORTSARTIKLER</p> <p><i>Otto R. Nielsen</i></p> <p>Telefon 5557 . 5558 Torvet</p>	<p><i>Gælder det Vask, saa</i></p> <p><b>Nørresundby Dampvaskeri</b> Vestergade 49 . Tlf. 253</p>
<p><b>Aalborg Amts Andelssvineslagteri</b> Nørresundby</p>	

I. P. Larsen . Vulkaniseringsanstalten **WULKANAND** Brogade 6 . Alle Reparationer udføres