NØRRESUNDBY SKAKKLUBS

Medlemsblad

Spillested: Folkets Hus
Spilletid: Tirsdag Aften

2. Aarg.	15. APRIL 1946	Nr. 4

Tage Sørensen igen Amtsmester!

Enkeltmandsturneringens 2 sidste Runder spilledes Søndag den 17. Marts, og Slutresultatet var for vore Spillere godt, selv om maaske nogle af Spillerne ikke var helt tilfredse med deres Indsats.

Som ventet efter 4. Runde blev Tage Sørensen Amtsmester ved at opnaa 5 ½ Points. Vi ønsker dig til Lykke med Sejren, den var fortjent. Wibe besatte Andenpladsen i Mesterklassen med 4 P., ogsaa fint klaret, og Nørresundby besatte dermed de to første Pladser i den fine Klasse.

I samme Klasse opnaaede Niels Pedersen og Villy Pedersen hver 3 P., og Norre Andersen 2 ½.

Emil Pedersen vandt 1. Klasse med 5 P. og rykker dermed op i Mesterklassen. Emil P. spillede hele Turneringen igennem roligt og sikkert og fortjener Paaskønnelse for sin Indsats. Til Lykke.

Hollesen naaede 4 P. — Det skal ikke være nogen Hemmelighed, at H. skuffede os, og sikkert ogsaa sig selv, en hel Del. Efter dine Resultater i Vinterturneringerne i de senere Aar, havde vi god Grund til at tipse dig mellem Favoriterne i denne Klasse. Men lad os nu se til næste Aar, saa . . .

Den store Overraskelse var Erik Jørgensen, der i de 4 første Runder scorede 4 Points og, som bemærket i Marts-Nummeret, stod med det ene Ben i Mesterklassen, men han kunde ikke klare de sidste 2 Runder og kom saa ikke i Mesterklassen denne Gang. J. er en Spiller, der vokser med Opgaven, og vi venter, at du indfrier dine Løfter i det kommende Aar.

Niels Pedersen, Klarup, naaede 3 P. + 1 Hængeparti, hvis (eventuelle) Udfald er os ubekendt. Her havde vi afgjort ogsaa ventet et bedre Resultat. Børge Jacobsen: 2 P. + 1 H. Et alt for magert Udbytte.

2. Klasse. Her var det ogsaa en Nørresundbyspiller, der besatte 1.-Pladsen, idet nemlig Niels Hansen vandt Klassen med 5 P. - 4 Gevinst - og 2 Remispartier -, og H. kvalificerede sig dermed til Deltagelse i 1. Klasse, hvilket hans Spillestyrke ogsaa berettiger ham til. Fru Lundholm opnaaede for sine 4 spillede Kampe 3 Point! P. Lundholm for samme Antal Kampe 2 P., og R. Frederichsson ligeledes 2 Point. For sidstnævnte burde Resultatet vel have været bedre, alt taget i Betragtning, ikke sandt?

3. Klasse A. I denne Gruppe, ligesom i 3 C., opnaaede ingen af vore Spillere mere end 3 ½ P. Vi nævn-

ner Resultaterne for disse to Grupper først. Gr. A., Gunnar Jørgensen og Børge Christoffersen 3 ½, begges Indsats, men særlig G. J.s, lovlig svag. Sv. Lundholm 2 ½ og Wittrup Mortensen 2. De to sidstnævnte er ganske unge Mennesker, 14-16 Aar, og vi har Lov til at haabe paa en Fremtid ved Skakbrædtet for dem, da Interessen i høj Grad er til Stede. Gr. C., Hans Hansen 3 ½, Børge Jørgensen og Chr. Nielsen hver 3. Resultatet var ikke imponerende for nogen af dem. Søren Sørensen 2 P. (for 4 Kampe) og Gundahl Christensen 1 (for 2 Kampe).

Gr. B. Denne Gruppe var øjensynlig den, der med Hensyn til vore Spillere, var stærkest besat; thi her fik ingen af vore Deltagere under 3 Point. H. C. Andersen og Mølholt, hver 4 ½, rykker op i 2. Klasse, og det var fortjent. Begge Spillerne gik til Sagen netop med dette Maal for Øje, og de naaede altsaa ogsaa Resultatet. Ole Holmsgaard 3 ½, Vilh. Hansen og Marthinus Nielsen hver 3. Resultaterne var hæderlige, men vi har Haab om, at f. Eks. Holmsgaard vil kunne opnaa bedre score i Fremtiden. Hansen ligger tilsyneladende paa et fast Niveau, og Marth. Nielsen er ret ny endnu til, at vi kan bedømme ham helt retfærdigt.

Alt ialt en god Turnering for os, og hvad Antallet angaar straalende.

Ano.

Generalforsamlingen

afholdtes den 2. April 1946 og bød paa den Begivenhed, at der baade valgtes Formand og Kasserer.

Efter at Johs. Nielsen var valgt til Dirigent, fik den fungerende Formand, Willy Pedersen, Ordet og aflagde en fyldig Beretning for det forløbne Halvaar. Af Beretningen maa fremhæves 7. Hovedkreds' Dom over Fru Hesche, som bekendt idømtes Fru Hesche 2 Aars Karantæne.

Kassereren fremlagde Regnskabet, der udviste en Balance paa Kroner 3.149,03, og en Kassebeholdning paa Kroner 1.468,36, hvilket giver en Forøgelse af Kassebeholdningen paa Kroner 678,50 i Forhold til Efteraarsopgørelsen.

Derefter gik man over til Valg af Formand, og her valgtes A. P. Laursen, og til Kasserer valgtes Gundahl Christensen. Til Bestyrelsen genvalgtes Villy Pedersen og Norre Andersen, mens Frederichsson blev Suppleant. Til Revisor nyvalgtes H. C Andersen — og til Incassator Ole Holmsgaard.

Det vedtoges at oprette et Rejsefond.

Vi benytter Lejligheden til at byde den nye Formand og Kasserer velkommen i Klubbens Bestyrelse, og vi vil ikke glemme at takke de afgaaede for lang og tro Tjeneste. I. Lentz har siddet i Bestyrelsen siden Klubbens Start, altsaa i næsten 12 Aar, medens Niels Jensen har været Formand henimod en halv Snes Aar.

Bestyrelsen har senere konstitueret sig med Villy Pedersen som Næstformand og Norre Andersen som Sekretær.

Husk Medlemskortet!

Da der som bekendt herefter skal klæbes Mærker i Kortet ved Kontingentbetaling, anmodes Medlemmerne om altid at have Kortet med sig i Klubben. Skulde Kortet være bortkommet, kan der udstedes et nyt v. H. til Incassator eller Kasserer.

Unge Mestre.

Spaniens unge Haab i Skak hedder Arturo Pomar. Han er kun 14 Aar; men har allerede i tre Aar tilhørt sit Lands Skakelite. Englænderne vilde have indbudt ham til Turneringen i Hastings, men hans Læge forbød ham at deltage, da han i lang Tid havde været udsat for en saadan stadig Spænding, at han maatte have Hvile.

Arturo Pomar er født i Palma paa Mallorca. Faderen er arbejdsløs, og Arturo har faktisk maattet forsørge Familien med sit Skakspil, hvilket er Aarsagen til, at han har deltaget i saa mange og krævende Turneringer. Selve Aljechin var, indtil sin Død for nylig, den lille Arturos Beskytter, og efter hans Mening vilde den unge Spanier naa meget langt som Skakspiller. Desværre har vi ingen af hans Partier i Øjeblikket, men forhaabentlig gør Tabet af den store Velynder intet Afbræk i hans Karriere, og saa vil man sikkert snart spørge nyt om *Arturo Pomar.*

En Opgave, *der skal løses.*

Oprettelsen af et Rejsefond, som blev vedtaget paa Generalforsamlingen, er faktisk en Nødvendighed for os, hvis vi med vore stærkeste Hold skal kunne deltage i de kommende store Turneringer og Kampe.

Dette Fond skal, for at være effektivt, være paa mindst 500 Kr., og for at løse denne Opgave maa vi alle gøre en Indsats. Da vi i Bladudvalget er overbevist om, at mange Medlemmer gerne vil give et Bidrag til Fondets Oprettelse, og vi jo gerne skulde have det gjort virksomt allerede i Aar, har vi besluttet at modtage saadanne Bidrag. De fleste vil kunne afse et Beløb, stort eller lille, hver Krone har Betydning, og Fondets Midler kommer jo ubeskaaret Spillerne tilgode. Selv om vi sikkert ikke har nogen »Danielsen« iblandt os, kan vi i hvert Fald skabe et Grundlag, som vi kan forlange, at Bestyrelsen arbejder videre paa og bringer op paa det nødvendige Beløb. Vi bringer Kvittering for alle modtagne Beløb i Bladet, og lad os saa vise,

Det rigtige Træk —

Abonnement paa **NY TID**

at vi kan og vil løse denne Opgave.

Naar Fondet først er skabt, maa Bestyrelsen træffe Foranstaltninger til at holde det vedlige.

Vinterturneringens Afslutning

er nu fastsat til Tirsdag den 7. Maj, og Spilleudvalget haaber, at Spillerne vil sætte alt ind paa at faa Partierne afviklet inden denne Tid. Eventuelle Hængepartier gaar derefter til Bedømmelse, og Præmieuddelingen finder antagelig Sted Tirsdag den 14. Maj.

Spilleudvalget.

En gylden Regel siger, at man ikke maa bringe Dronningen for tidligt i Spil. Man giver nemlig herved Modstanderen Mulighed for med Tempogevinst at udvikle sine lette Officerer.

I det efterfølgende Parti slaar Tage Sørensen - med Eftertrykkelighed - denne Regel fast, og Partiet er meget lærerigt i saa Henseende.

PARTI NR. 14.

Uregelmæssigt.

Spillet i Enkeltmandsturneringens 1. Runde.

Hvid: *Tage Sørensen,*
Sort: *Julius Sørensen.*

1. e2—e4 e7—e5
2. Sg1—f3 Lf8—c5
3. Sf3×e5 Dd8—h4

En grov Forsyndelse mod førnævnte Regel. De7 var bedre. Hvid kan med De2 stadfæste Bondegevinsten, man vælger tro mod sin Natur det mere agressive

4. d2—d4 Dh4×e4†
5. Lc1—e3 Lc5—d6

Ikke godt, da det hemmer Sorts Udvikling ved at spærre for d Bonden. Afbytningen paa e5 bliver der nemlig ikke Tid til, idet Hvid nu indleder Storvildtjagten.

6. Sb1—c3 De4—f5
7. Lf1—d3 Df5—f6
8. Sc3—e4

Takket være den sorte Dronnings altfor tidlige Indgriben i Kamphandlingerne, er alle Hvids lette nu udviklet med Tempogevinst.

8. Df6—e7
9. Le3—g5 Sg8—f6

hvis f6 følger Dh5†!

10. Se5—g4 De7—e6
11. Sg4×f6 g7×f6

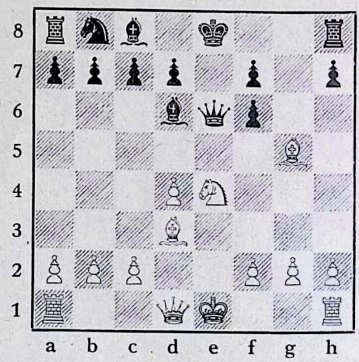

12. d4—d5!!

Sort mister mister mindst et Taarn og opgiver den ulige Kamp. Bemærkelsesværdigt er det, at den hvide Dronning ikke har været flyttet, mens Halvdelen af Sorts Træk en Dronningtræk. V.

PARTI NR. 15.

Spansk Parti.

Spillet i Vinterturneringen 1946.

Hvid: *Charles Rasmussen,*
Sort: *Villy Pedersen.*

1. e2—e4 e7—e5
2. Sg1—f3 Sb8—c6
3. Lf1—b5 a7—a6
4. Lb5—a4 d7—d6

Det stærkeste er her Sf6 (Morphys

Forsvar, der indledtes med a7—a6). Teksttrækket er spillet i Haab om, at Hvid gaar i Fælden: 5.d4, b5. 6. Lb3, S×d4. 7. S×d4, e×d4. 8.D×d4, c5 med Løbergevinst

5. c2—c3

c4 og Sc3 giver bedre Udvikling og et stærkt Centrum.

5. Lc8—d7
6. Dd1—e2 Sg8—f6
7. 0--0 Lf8—e7
8. h2—h3 0—0
9. d2—d4 b7—b5
10. La4—c2 Tf8—e8
11. Tf1—d1 Dd8—c8
12. Sb1—d2 Le7—f8
13. Sd2—f1 h7—h6
14. Lc1—e3 Ta8—b8
15. a2—a3 Sc6—a5
16. Sf1—d2 Sa5—c6

Tempotab til begge Sider

17. b2—b4 Kg8—h8

Sort har ingen gode Træk, da Slag paa d4 giver Hvid det bedste Spil.

18. d4—d5

Udløsningen af Spændingen i Centrum er Sort velkommen, da han nu kan forberede Oprulningstrækket c7—c6.

18. Sc6—e7
19. c3—c4

Dette Træk burde først forberedes med Lb3 og Ta—cl.

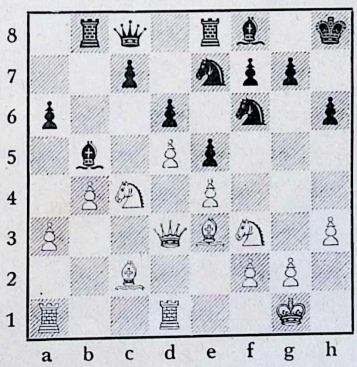

19. b5×c4
20. Sd2×c4 Ld7—b5
21. De2—d3
21. Se7×d5!

Modtagelsen af dette Skinoffer fører til Officertab eller fuldstændig Oprivning af Kongefløjen, og Hvid spiller derfor

22. Le3—d2 Sd5—b6
23. Lc2—b3 Dc8—b7
24. Td1—e1 d6—d5
25. e4×d5 e5—e4
26. Dd3—d4 e4×f3
27. Te1×e8 Tb8×e8
28. Ld2×h6 Lb5×c4
29. Lb3—c2 Db7×d5
30. Dd4—h4 Dd5—h5

Opgivet V.

Opgave Nr. 3.

Bogoljubow

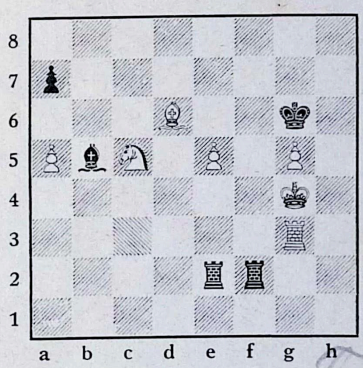

Sultan Khan

Spillet i Prag 1931

Bogoljubow spillede her Lc4, og Partiet endte som Remis. Han kunde imidlertid have vundet Partiet ved en smuk Kombination; men hvad skulde han da have trukket?

Besvarelserne maa være Villy Pedersen i Hænde senest d. 15. Maj, og Løsningen vil blive bragt i Juni-Nummeret.

Løsning paa Opgave Nr. 1.

1. Dd7†, L×d7. 2. Sd6†, Kd8. 3. Sf7†, Kc8. 4. Te8†, L×e8. 5. Td8† Mat.

Desværre er der en Fejl i Opgave Nr. 2, idet Hvid kan undgaa at blive Mat, derimod ikke Tab af Materiel. Opgaven gaar derfor ud paa at finde Sorts stærkeste Fortsættelse, og Fristen for Aflevering af Løsninger udsættes til 1. Maj.

SICILIANSK FORSVAR 11.

Dragevarianten.

Hvor vigtig 2.—, d6 er i Dragevarianten for at sikre Feltet e5, — fremgik af Indlæget i sidste Nummer af Bladet. Her følger endnu et Eksempel:

1. e2—e4 c7—c5
2. Sg1—f3 Sb8—c6?

Her burde Sort have spillet d6!

3. d2—d4 c5×d4
4. Sf3×d4 Sg8—f6

Efter 4.—, g6, følger 5. S×c6—b×c6, 6. e5—f6, 7. Le3—Sh6, 8. Le2—Sf7, 9. Sc3—Lg7, 10. f4—0—0, 11. f5! (Spiller Sort 6.—, Sf6, følger 7. e5! Sd5. e6—Sf6. 9. e×f7—K×f7. 10. c4 med godt Spil).

5. Sb1—c3 g7—g6
6. Sd4×Sc6 b7×Sc6
7. e4—e5! Sf6—g8

(Om 7.—, Sh5. da 8. Le2).

8. Dd1—f3 Lg8—g7

Efter 8 Da5 følger 9. Lf4—Lg7. 10. Lc4—f6.

I et Parti mellem Post og Swiderski, spillet i Ostende 1906, fulgte 11. e6, Sh6. 12. 0—0—0, Dc5. 13. e×d, L×d7. 14. De2, Sf5. 15. T×d7, K×d7. 16. De6 og Sort opgav.

9. Lf1—c4 e7—e6
10. Lc1—f4 Dd8—c7
11. 0—0 Lg7×e5
12. Sd4—b5 Dc7—b8
13. Lf4×e5 Db8—Le5
14. Ta1—d1 d7—d5
15. Tf1—e1 De5—b8
16. Lc4×d5 c6×Ld5
17. Df3×d5

med Fordel for Hvid.

N. P. RY.

Simultankampen mellem Tage Sørensen og 25 af vore Spillere resulterede i en stor Sejr for Tage Sørensen, idet han vandt 17 Partier, spillede 2 Remis og tabte 6.

Paasketurneringen!

Naar der i Aar kun deltager fire af vore Spillere i Paasketurneringen, skyldes det naturligvis først og fremmest, at den er henlagt til et for os saa ubekvemt Sted som Nykøbing F.

Har man blot een Gang deltaget i denne Turnering, som er Aarets største Skakbegivenhed, ønsker man kun at kunne være med hvert Aar. Disse fem Dage, hvor Tanke og Tale kun drejer sig om Skak, og hvor der kæmpes desperat for i hvert Fald at kunne vende hjem med Hæder, er en Oplevelse. Ved Turneringen i Odense 1944 var der en halv Snes Nørresundby Spillere med, og vi boede alle paa samme Hotel, delte i skaklig Henseende hinandens Sorger og Glæder, hjalp hinanden med Analysering af Hængepartier o.s.v. Dette Kammeratskab i Forbindelse med selve Turneringen gør en saadan Paaske til en uforglemmelig Oplevelse. Vi, der maa blive hjemme, vil imidlertid med Spænding lytte til Radioavisen i Paaskedagene for at høre om nogle af »vore« skulde være placerede. For Tage bliver det

den hidtil største Opgave at skulle klare sig i den fine Mesterklasse, men vi tvivler ikke om, at han vil faa en fin Placering; Landsholdet vinker jo forude. I 1. Klasse haaber vi at faa endnu en Mesterspiller. Nibe har i Aar større Chancer end nogensinde, og Gregersen er ligeledes fint spillende efter hans Resultater i Københavns Skakf. at dømme. Hollesen har i den sidste Tid spillet noget usikkert, men forhaabentlig finder han sit fine Spil, og saa har han ogsaa en Chance. Fra 3. Kls. deltager en af vore unge, lovende Spillere, J. Vittrup Mortensen, som vil faa megen Gavn af at deltage i en saadan Turnering. Vi giver dem alle vore bedste Ønsker og afventer med Spænding Resultaterne. V.

N. P. Juul

Brotorvet 2
Nørresundby
Telf. 2303

1. Kl.s Skotøjsreparation

E. Hollesen
Hadsundvej 9
Vejgaard

Peter Lundholm

Broderier . Strømper . Garn

Alt i Radio
Sv. Christensen
Hadsundvej 38
Vejgaard
Telf. 8316

RADIOKÆLDEREN

PHØNIX
BOGTRYK
Louis Ballermann

Husk altid

★
Joh. Opstrups Brød
Vestergade 13

De smukkeste
Møbler
faar De altid
hos
HOLGER PEDERSEN
Torvet 2 . Telefon 1101

WORNING

Telefon 1146 . Nørresundby

Kul, Koks, Brænde og Tørv **CHR. JENSEN** Østergade 41, Nørresundby, Tlf. 4041

Største Udvalg i
Skaklitteratur
Bøger
Kontorartikler
Fotoartikler
Æskepost

P. Th. Pedersen
H. Digmanns Eftf.
Nørresundby . Østergade 1 . Telf. 1129

Byens Skakspillere
handler hos

Farvehandler *Otto Zinck*
Telf. 1114
Torvet

Cykler og Radio

A. P. Andersen & Søn
Vestergade 10
Telf. 2795

Folkets Hus
Telf. 6464
Nørresundby

E. NYHOLM
GULDSMED
BROTORVET
★
Gammelt Guld og Sølv købes.

Ure og Optik
samt Smykker i Guld og Sølv

A. MOURITSEN
Vestergade 9 . Nørresundby
Telf. 4833

SPORTSARTIKLER
Otto R. Nielsen

Telefon 5557 . 5558
Torvet

Gælder det Vask, saa

Nørresundby Dampvaskeri
Vestergade 49 . Tlf. 253

Aalborg Amts Andelssvineslagteri
Nørresundby

Nørresundby Møbelindustri *Møbler fra eget Værksted*
Telefon 7088
Knud Skotsgade 5

I. P. Larsen . Vulkaniseringsanstalten „VULKANO"
Brogade 6 . Alle Reparationer udføres

Ansvarshavende Redaktør: Villy Pedersen

PHØNIX BOGTRYK
LOUIS BALLERMANN